CENTRALA UNIVERSITARĂ
„M. EMINESCU" IAŞI

IAŞI

Viaţa copiilor de trupă din unităţile militare ieşene (pagina 2)

INTERN

Opoziţia este pregătită să ia puterea (pagina 4)

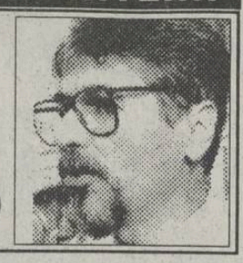

SPORT

"Penicilina", la a treia victorie consecutivă

LUNI
1 noiembrie
1993
An III,
Nr. 255 (709)
8 PAGINI - 80 LEI

cotidian de informaţii

Monitorul

Înainte de a anunţa Poliţia, Salvarea sau Pompierii, sunaţi la MONITORUL!
Telefon: 17.25.57

Director onorific: AUREL LEON
Redactor şef: DAN RADU

Drogurile pătrund tot mai des în România

A FOST ARESTAT UN TRAFICANT DE DROGURI CARE PROSPECTA PIEŢELE DIN IAŞI ŞI SUCEAVA

În ziua de 27.10.1993, Serviciul de cercetări penale din cadrul Inspectoratului Judeţean de Poliţie Suceava a început urmărirea penală sub stare de arest preventiv împotriva cetăţeanului moldovean Cebanu Ion, în vîrstă de 24 ani, domiciliat în Chişinău, posesor al unui paşaport cu seria XV-510691, sub acuzaţia de trafic de stupefiante şi contrabandă. Cebanu Ion a intrat în România prin punctul de frontieră Albiţa, în seara zilei de 14/15.10.1993, cu autoturismul proprietate personală marca "Volga", cu numărul 0404-M.B. Îl însoţea Dumitru Lazăr, de 22 de ani, posesor al paşaportului XVI-505734, eliberat de autorităţile din Republica Moldova. Respectivii au staţionat mai multe zile în Iaşi şi Suceava. Pe 26.10.1993 s-au deplasat în punctul de trecere a frontierei Siret, parcînd autoturismul în apropierea barierei de la intrarea în vamă. Atenţionat de comportarea suspectă a celor doi, un sergent major de jandarmi a procedat la legitimarea şi reţinerea celor doi, controlul corporal care li s-a făcut în incinta punctului vamal scoţînd la iveală o pulbere maronie. Analiza chimică a relevat că este vorba despre "canabis sotiva". Cele 11 grame de drog aparţineau lui Cebanu Ion. Deşi Cebanu Ion susţine că drogul era destinat consumului propriu, surse autorizate susţin că respectivul este de fapt emisarul unei reţele de traficanţi de stupefiante în căutare de noi pieţe de desfacere, iar drogul reprezenta o mostră. Cercetările sînt aprofundate şi de Biroul pentru combaterea crimei organizate Suceava pentru a se stabili contactele pe care le-a stabilit Cebanu Ion în România. Există indicii că ţinta călătoriei lui Cebanu Ion o reprezenta Polonia, de unde urma să treacă în Germania. După ce Lazăr Dumitru a fost audiat ca martor stabilindu-se că nu cunoştea preocupările lui Cebanu Ion, a fost eliberat. Aflat în arest preventiv, Cebanu Ion va fi trimis în judecată pentru trafic de stupefiante şi contrabandă. **(Romulus NICOLAE)**

CE MAI E NOU

■ A murit regizorul Federico Fellini

Regizorul italian Federico Fellini, în vîrstă de 73 de ani, a decedat astăzi, puţin înainte de ora 12.00 GMT, într-un spital de la Roma. Marele cineast se afla în comă din data de 17 octombrie, iar duminică a intrat "în ultima fază", după cum au anunţat medicii de la policlinica Umberto, din Roma, unde era spitalizat. Vineri, cineastul primise vizita soţiei sale, actriţa Giulietta Masina, cu care ar fi trebuit să aniverseze, la domiciliul lor din Via Marguta, Roma, cincizeci de ani de căsătorie. Cuplul Fellini nu a avut copii. Născut la 20 ianuarie 1920, la Rimini, într-o familie de mici burghezi de provincie, Fellini a fost la început jurnalist, apoi scenarist, înainte a realiza şi a regiza singur mai mult de douăzeci de filme. După ce a lucrat sau a scris la mai multe scenarii, în special cu Roberto Rossellini, el a făcut primul său lung metraj, împreună cu Alberto Lattuada ("Luminile variete-ului", în 1951). Prima parte a creaţiei sale, marcată de o inspiraţie neorealistă, cuprinde titluri precum "Viţeii", "La Strada", (Leul de aur, la Veneţia, în 1954 şi Oscarul pentru cel mai bun film străin, în 1956), "Nopţile Cabiriei", cel mai bun film străin, în 1957, "La dolce vita", Palm d'or, Cannes, 1960. Cu "8 1/2", el abordează lumea fantasmelor sale, o introspecţie pe care o va continua, cu accente de coşmar sau baroc, prin "Amacord", "Satyricon", "Roma", "Casanova", "Proba de orchestră", "Oraşul femeilor", "E la nave va", "Ginger şi Fred", "Intervista" şi "Vocea lunii", ultimul său film, din 1989.

■ Un general KGB care a participat la acţiunea "Umbrela otrăvită" a fost arestat

Poliţia londoneză a confirmat arestarea lui Oleg Kalughin, fost general KGB. Kalughin a fost arestat la sosirea sa pe aeroportul Heathrow şi este deţinut la o secţie de poliţie. El este acuzat de complicitate la uciderea lui Ghiorghi Markov, dizident ce lucra la secţia bulgară a B.B.C. Markov a fost asasinat în urmă cu 15 ani, cu ajutorul unei umbrele otrăvite.

■ Grav accident rutier

Ieri, în satul Urecheşti, din judeţul Vrancea, un autocar cu 47 de turişti din Chişinău a intrat în coliziune cu un autotractor aflat în staţionare pe carosabil. Accidentul, datorat vitezei excesive şi oboselii şoferului, a provocat moartea a trei turişti şi rănirea gravă a altor şase.

■ "Aura" a învins în Macedonia

Ieri, echipa feminină de handbal "HC Aura" din Iaşi a învins în deplasare formaţia "Struzanka Struga" din Macedonia, cu scorul de 26-20. Meciul s-a disputat în cadrul primei manşe din turul al doilea al Cupei Federaţiei Internaţionale de Handbal. În aceeaşi competiţie, "Rapid Mecanică Fină" Bucureşti a pierdut la Kiev cu echipa "Spartak" cu scorul de 18 - 24.

Un proiect de lege care va pensiona şomerii

■ dacă va fi aprobată, legea va avea efect numai şase luni

Ministerul Muncii şi Protecţiei Sociale a înaintat spre dezbatere Parlamentului un proiect de lege privind pensionarea cu reducere de vîrstă. Proiectul în cauză se referă la persoanele care au vechime integrală în muncă şi sînt în acest moment în şomaj. Vîrsta limită de pensionare este de 55 ani pentru bărbaţi şi 50 de ani pentru femei. Legea va avea efect 6 luni de la aprobarea sa de către Parlament. **(Sandu TACU)**

Ministerul Învăţământului îşi bate joc de un concurs de admitere

29 de candidaţi picaţi la UMF s-au trezit acum studenţi medicinişti în anul IV

■ ei au fost transferaţi în Iaşi de la Universitatea din Chişinău

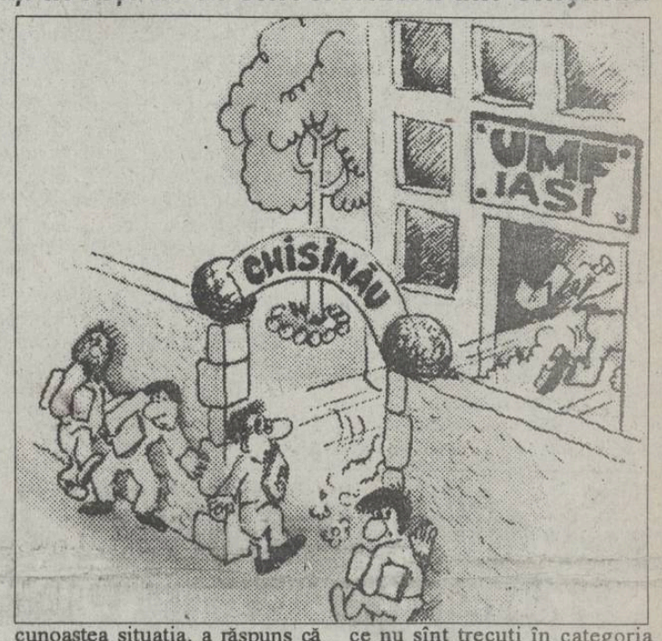

La începutul acestui an universitar, au fost transferaţi la Universitatea de Medicină şi Farmacie din Iaşi 29 de studenţi de la Universitatea din Chişinău. Ei sînt români care au dat admiterea în 1990 la U.M.F. Iaşi şi au fost declaraţi respinşi, cu medii între 5,73 şi 7,24. Printr-o înţelegere cu Universitatea din Chişinău, ei au plecat în Republica Moldova pentru a face facultatea. După ce au urmat timp de trei ani cursurile Universităţii din Chişinău, au revenit la U.M.F. Iaşi, în anul IV. Transferurile s-au făcut pe baza Ordinului Ministerului Învăţământului nr. 6996/11.11.1992, în urma unor adrese de la minister, semnate, unele, de directorul general Ovidiu Ianculescu iar altele de ministrul secretar de stat, prof. dr. Ioan Hîrjoabă. Transferurile au fost apoi aprobate de Biroul Senatului U.M.F. Iaşi pe data de 11 octombrie 1993. Ne-am interesat la rectoratul U.M.F. Iaşi de prevederile Ordinului Ministerului nr. 6996 pe baza căruia s-au făcut transferurile. Ni s-a răspuns că U.M.F. nu a primit un astfel de ordin. Atunci, se pune întrebarea, pe ce temei s-a luat hotărîrea Biroului Senatului U.M.F. privind aceste transferuri. Întrebat cum s-a făcut transferul acestor studenţi, ministrul secretar de stat Ioan Hîrjoabă, care cunoaştea situaţia, a răspuns că există nişte reglementări mai vechi în acest sens, recunoscînd că acest procedeu nu este tocmai corect. "Deja se creează un precedent în folosirea Universităţii din Chişinău drept rampă de lansare a candidaţilor ce nu reuşesc în alte centre universitare", a declarat prof. dr. Ioan Hîrjoabă, care a promis că va anula aceste reglementări.

Pe de altă parte, dacă s-a ajuns la înmatricularea acestor studenţi, se pune întrebarea de ce nu sînt trecuţi în categoria celor care plătesc taxe, avînd în vedere că există studenţi care au fost respinşi la examentul de admitere cu medii peste 8 şi care plătesc acum taxe de şcolarizare.

Vom reveni asupra acestui aberant transfer prin care cîţiva candidaţi picaţi la U.M.F. au ajuns acum studenţi în anul IV al acestei instituţii de învăţămînt superior, după un ocol pe la Universitatea din Chişinău. **(Cristina LECA)**

Alte victime ale unei guvernări incompetente

Din ce în ce mai mulţi copii mor din cauza proastei alimentaţii

Un studiu, efectuat de Institutul de Cercetare a Calităţii Vieţii, privind evaluarea sănătăţii populaţiei ţării noastre, a arătat că situaţia mortalităţii infantile din România este de-a dreptul catastrofală. Statisticile arată că, în România, din 1000 născuţi vii, 23,4 din aceştia mor în primul an de viaţă. În comparaţie cu ţările europene (10,62 morţi la 1000 născuţi vii) şi cu cele foste socialiste (16,65 morţi la 100 născuţi vii), situaţia mortalităţii infantile din ţara noastră ridică semne de întrebare. Aceleaşi statistici arată că, la grupa de vîrstă 1-4 ani, România deţine aceeaşi poziţie fruntaşă, înscriindu-se cu o mortalitate de 2,10 la mie, faţă de ţările foste socialiste, cu 0,65 la mie şi de ţările europene, care au o mortalitate de 0,48 la mie. Pentru a vedea care ar putea fi cauzele ce ne situează pe această nedorită poziţie de lider al mortalităţii infantile, am luat legătura cu directorul Spitalului de copii "Sf. Maria", dr. Marin Burlea. Domnia-sa a considerat ca principal factor al acestei situaţii alimentaţia deficitara a copilului, lipsa laptelui absolut necesar la sugar, condiţiile precare de locuit pentru multe categorii de familii, dar, mai ales, lipsa de preocupare de a asigura o alimentaţie echilibrată femeii gravide. Toate aceste elemente duc la apariţia unor copii distrofici, cu rahitism şi, deci, cu o receptivitate crescută la îmbolnăviri şi chiar decese". Doctorul Marin Burlea a mai precizat ca factor favorizant în decesul infantil, lipsa vaccinării la timp a copiilor contra rujeolei. Această boală poate provoca complicaţii grave pulmonare dar şi cerebrale. "Multe din aceste afecţiuni lasă organismul copilului slăbit, stare la care se adaugă şi o alimentaţie precară. De aici şi pînă la contractarea unor boli, să le spunem de sezon, cum ar fi amigdalitele, laringotraheitele, bronşitele şi bronşiolitele, nu este decît un pas. Oricare din această boală, netratată la timp, poate conduce la insuficienţă cardiacă şi chiar moarte", ne-a declarat dr. Marin Burlea. **(Mihaela CĂNĂNĂU)**

CARITAS a mărit termenul de acordare a cîştigurilor

■ în loc de 3 luni, depunătorii trebuie să aştepte aproape 4 luni pînă să-şi ridice banii

După ce luna trecută sistemul de întrajutorare CARITAS nu a efectuat plăţi timp de două zile, s-a ajuns, la începutul acestei luni, la o întîrziere de 2 săptămîni în efectuarea plăţilor. Astfel, plăţile nu se mai efectuează la 3 luni şi 9 zile, ci la un interval de 3 luni şi 24-25 zile. Săptămîna trecută s-a ajuns cu plata pentru ziua de depunere 6 iulie, iar ritmul în care se efectuează plăţile este următorul: trei zile de plată pentru două zile de depuneri. În acest fel, depunerile din 6-7 iulie se vor plăti în perioada 29 octombrie-1 noiembrie. Patronul circuitului, Ion Stoica, a declarat că situaţia va reveni la normal cînd vor fi transferate în Cluj fondurile încasate la Arad şi Petroşani, unde s-au deschis de curînd filiale care fac numai încasări. Se speră astfel să se accelereze ritmul plăţilor pînă la cel anterior: o zi de plată pentru o zi de depuneri. **(Ovidiu LUNGU)**

Rezultatele concursului Pronosport 31 octombrie 1993

I. Cagliari - Torino: 2-1 (1)
II. Foggia - Cremonese: 1-1 (x)
III. Inter - Parma: neterminat la închiderea ediţiei
IV. Juventus - Genoa: 4-0 (1)
V. Lazio - Udinese: 2-1 (1)
VI. Lecce - Atalanta: 5-1 (1)
VII. Piaceza - Napoli: 1-1 (x)
VIII. Reggiana - Roma: 0-0 (x)
IX. Sampdoria - Milan: 3-2 (1)
X. Fiorentina - Pescara: 0-0 (x)
XI. Padova - Cosenza: 2-1 (1)
XII. Pisa - Lucchese: 0-0 (x)
XIII. Verona - Bari; 0-4 (2)

Ce se mai găseşte în Bazar

Ieri, un basarabean vindea o parașută

În bazarul din cartierul Nicolina, comercianţii ruşi şi moldoveni au început să aducă pentru vînzare obiecte din dotarea glorioasei Armatei Roşii. Ieri, un "turist" rus avea de vînzare o parașută militară pentru care pretindea suma de zece mii lei. Precizăm că numai materialul din care este confecţionată parașuta valorează peste 150.000 lei. Pentru un eventual cumpărător, comerciantul era dispus să desfăşoare parașuta pentru a-i fi testate toate calităţile. Întrebat de unde are parașuta, rusul ne-a declarat: "Asta-i un fleac, am un frate sergent care a furat-o din greşeală - dorea să fure nişte complete antichimice pe care le-a băgat într-un sac de parașută. Cînd a ieşit din unitate şi-a dat seama că a încurcat sacii şi a furat o parașută adevărată. **(D. FODOR)**

BANCA ROMANĂ PENTRU DEZVOLTARE Iaşi şi AGENŢIA Tîrgu Frumos
Bd. Ştefan cel Mare şi Sfînt nr.53, tel. 142890

- Acordă cele mai mari dobînzi la depunerile băneşti ale populaţiei şi persoanelor juridice;
- Primeşte bani în depozit (sistem CEC) de la populaţie, asociaţii, fundaţii, organizaţii obşteşti, cu dobîndă de 80% la depunerile pe termen de un an. De asemenea acordă dobînzi avantajoase (34% - 73%) pentru depuneri în conturi personale pe termene de 15 - 30 zile.
- Oferă dobînzi avantajoase (31% - 65%) pentru disponibilităţile băneşti ale agenţilor economici.

Vă aşteptăm zilnic între orele 8.30 - 13.00.

S.C. ROSE S.R.L.
pune la dispoziţia clienţilor produse brodate din bumbac şi din mătase naturală:
• garnituri de pat • mileuri • bluze • eşarfe • jupe • guleraşe etc •
într-o gamă diversă şi de o calitate ireproşabilă
Produsele pot fi văzute şi cumpărate de la atelierul de producţie şi creaţie din B-dul Dacia nr. 53-55, bl. DD1-DD2, parter sau la magazinele "EUROMAG", Str. C. Negri nr.16 şi "PANDA", Calea Gălăţii nr.9.
TOTUL PE GUSTUL ŞI CONFORM DORINŢELOR DVS.
Telefon 117069

Cine sînt "Fiii Regimentului"

Viața copiilor de trupă în unitățile militare din Iași

■ armata le asigură mîncare, locuință, soldă și le supraveghează atent programul zilnic

În 1990, la cîteva luni după Revoluție, prin ordin al Ministerului Apărării Naționale, s-a dispus introducerea în cadrul armatei a unui ajutor acordat copiilor ce provin din familii cu situație financiară dificilă sau din familii destrămate, sub numele de "Fiii Regimentului".

Conform acestui ordin, fiecare unitate militară primește maximum cinci băieți, cărora le oferă cazare, masă, îmbrăcăminte și soldă. În același timp, un cadru militar se ocupă permanent de acești copii, devenind tutorele lor, în timpul ședерii în cadrul unității respective. Cu toate aceste ajutoare acordate, viața copiilor de trupă diferă foarte mult de cea a colegilor de aceeași vîrstă. Trăind în unitate militară, ei trebuie să respecte regulamentul interior al cazărmii și programul strict, bine delimitat, precum și viața cazonă. A te obișnui de la vîrsta de 10 ani cu acest stil nou de viață este foarte greu. Această maturizare precoce poate avea sau nu efecte benefice asupra intelectului copiilor.

În foarte multe țări ale lumii se practică acest sistem de întrajutorare a copiilor orfani sau fără situații materiale bune.

Cel mai elocvent caz este cel al marelui geniu militar Napoleon Bonaparte, care a urcat treptele ierarhiei militare, de la copil de trupă la general. Acesta spunea soldaților săi: "în ranița fiecărui soldat se află bastonul de mareșal".

În 1990, la Centrul Militar Județean au fost depuse opt cereri din partea unor familii, pentru încredințarea a cîte unui copil armatei.

Au fost aprobate cinci cereri. Cei cinci copii au fost repartizați U.M. 01175 din Iași.

Daniel Mușat, de 16 ani, și Tutu Vasilică, de 17 ani, sînt crescuți de 3 ani de zile de militarii ieșeni

Trei dintre ei au terminat anul trecut clasa a VIII-a, unul fiind în prezent elev al Liceului Militar din Cîmpulung Moldovenesc, iar ceilalți doi au fost cuprinși în alte forme de învățămînt. Am stat de vorbă cu ceilalți doi copii, respectiv cu Tutu Vasilică, de 17 ani, "veteranul", și Mușat Daniel, de 16 ani.

Tutu Vasilică este din Cozmești - Pașcani, mai are 11 frați, tatăl pensionar, iar mama casnică. Datorită condițiilor grele de viață, familia l-a încredințat, în august 1990, spre creștere și aducare, armatei.

Mușat Daniel, născut în București, a fost crescut de la un an și jumătate de bunicii din partea mamei, în comuna Broșteni, județul Suceava, după divorțul părinților săi, actualmente șomeri. Daniel mai are un frate de 18 ani, crescut tot de bunici.

Pentru cei doi, acomodarea nu a fost foarte ușoară. Dar, după 3 ani, au impresia că s-au născut în unitate. Amîndoi sînt elevi ai Liceului Industrial nr. 7 din Iași, în clasa a XI-a. Iată și programul lor: la ora 6,00 deșteptarea, la 6,30 masa, la 7,00 plecarea la școală, între 8,00-14,00 ore de curs, 14,30 masa de prînz, meditații și pregătirea lecțiilor între 15,00-19,00, urmează masa de seară și pînă la ora 22,00, program de voie.

Vasilică și Daniel sînt cazați într-un corp de comandament, într-o cameră cu două paturi, cu sală de lectură și punct sanitar, neavînd tangență cu militarii în termen.

Ei primesc soldă de 2500 lei pe lună și alte ajutoare materiale din partea regimentului.

Față de soldați, ei primesc învoiri și permisii mai des, iar cînd merg acasă, sînt însoțiți de un membru al familiei lor.

Fiind crescuți și obișnuiți cu viața cazonă, cei doi copii vor să urmeze, după terminarea liceului, o școală militară. La vîrsta de 18 ani, indiferent de rezultatele obținute la una din formele de școlarizare superioare, unitatea militară își retrage tutela, fiind încredințați societății. **(George IGNAT)**

Noul program al curselor TAROM

Astăzi, 1 noiembrie, intră în vigoare noul program al curselor Tarom pe ruta Iași-București, valabil pînă la data de 24 martie 1994.

Sînt programate două curse zilnic, una dimineața și una după- amiaza, de luni pînă vineri.

Dimineața. Avionul decolează de la București-Băneasa la ora 7,40 și aterizează la Iași la ora 8,40. Din Iași pleacă înapoi la ora 9,05 și ajunge în București la ora 10,05.

După-amiaza. Plecarea din București este la ora 17,00 iar sosirea în Iași la ora 18,00. Din Iași, pleacă la ora 18.30 și ajunge la București la ora 19.30. **(Costel STROESCU)**

R.A. Locuința va definitiva contractele de vînzare - cumpărare a apartamentelor

■ această măsură vizează numai apartamentele date în folosință după 1 iulie 1993

R.A. Locuința va relua definitivarea contractelor de vînzare-cumpărare pentru locuințele date în folosință după data de 1 iulie 1993. Acest lucru se datorează faptului că Ministerul Finanțelor a precizat modul de aplicare a taxei pe valoare adăugată în acest caz, printr-o adresă trimisă la Direcția Generală a Finanțelor Publice Iași, pe data de 25 octombrie.

Conform adresei menționate, regia imobiliară (R.A. Locuința) trebuie să încaseze TVA de la locatari în limita sumelor facturate de constructori după data de 1 iulie, plus TVA la comisionul aplicat de regie, facturat după 1 iulie.

Totodată, se mai precizează că vînzarea apartamentelor se consideră perfectată la data semnării contractului de construcție. Direcția Generală a Finanțelor Publice din Iași va înainta regiei amintite, în cursul acestei săptămîni, metodologia de calculare a TVA pentru locuințele respective. **(C. STROESCU)**

Ce mai negociază sindicatele

Șomerii de la MOLDOVA - TRICOTAJE vor putea reveni la lucru

În cursul acestei săptămîni, sindicatul și conducerea societății comerciale "MOLDOVA TRICOTAJE" S.A., vor renegocia indexarea salariilor, valabilă pentru trimestrul III, al anului în curs.

Trebuie precizat că, în luna septembrie, indexarea a fost negociată la un procent de 7% din salariul realizat, convenindu-se, în același timp, ca aceasta să fie majorată ulterior, în funcție de posibilitățile financiare ale societății.

Conform declarației d-nei Mariana Gheorghiasa, reprezentant al sindicatului, în cadrul discuțiilor va fi ridicată și problema revenirii în activitate a unei părți din cei 120 de salariați, disponibilizați în urmă cu cîteva luni. Este vorba de personalul secției de confecții care, datorită lipsei de comenzi, a fost trimis în șomaj, cu menținerea cărților de muncă la unitate.

După cum ne-a informat d-na Mariana Gheorghiasa, în cazul revenirii acestor salariați în activitate, este posibil ca aceștia să fie distribuiți în cadrul unei noi secții a fabricii, care, în prezent, este în curs de utilare. Reamintim că unul dintre efectele pozitive ale revigorării parțiale a activității întreprinderii este revenirea la programul de lucru de 5 zile pe săptămînă, începînd cu 1 octombrie. **(M. BREZEANU)**

Scandal la Centrul de Transfuzii Sanguine

■ chimiștii și biologii acuză că sînt defavorizați față de medici

Neînțelegerile dintre cadrele cu pregătire superioară, ale Centrului Regional de Transfuzii Sanguine (C.R.T.S.) din Iași, tinde să capete proporții îngrijorătoare. Chimiștii și biologii din această instituție îl acuză pe directorul C.R.T.S. de favorizarea medicilor, prin acordarea nejustificată a unor salarii de merit, numirea acestora ca șefi ai laboratoarelor, deși sînt nou angajați, precum și prin deposedarea laboratoarele de unele aparate necesare verificării corectitudinii analizelor, aparate ce sînt apoi mutate în cabinetele medicilor.

Dr. I. Voiculescu, directorul Centrului Regional de Transfuzii Sanguine a confirmat faptul că toți medicii din C.R.T.S. au primit salarii de merit, și a motivat acordarea acestora prin "comportamentul ascultător de care au dat dovadă, deși nu au avut merite deosebite". Acest salariu de merit, care reprezintă sporul de 15%, adăugat retribuției timp de un an, nu a fost acordat însă, nici unui chimist sau biolog, deoarece, a declarat directorul C.R.T.S., "s-ar fi depășit numărul salariilor ce puteau fi alocate pentru personalul cu pregătire superioară". În ce privește numirea șefilor de compartiment sau laborator, în măsura în care nu exista altă posibilitate, se putea face din rîndurile chimiștilor sau biologilor, însă conducerea instituției a găsit ca rezolvare angajarea unor noi medici. În cazul laboratorului de SIDA, de exemplu, a fost angajat ca șef, dr. Lulu Strat, datorită specializării în hematologie în Franța, "pe aparatură ultrasofisticată, de ultimul tip", după cum ne-a informat dr. I. Voiculescu. Deși dr. Strat ocupă și acum funcția de șef al laboratorului, de mai bine de 3 luni acesta este plecat în străinătate, de unde nu se știe dacă se va mai întoarce. În privința aparaturii, am aflat că au fost operate mai multe mutări. Din laboratorul de chimie a fost luat un aparat numit "Specol", deși chimistele din acest laborator, L. Dascălu și A. Băncilă, au făcut referate, în care au arătat că fără "Specol" nu își pot asuma responsabilitatea exactității rezultatelor. O altă nemulțumire a angajaților este numirea Elenei Mînzat pe post de asistent șef, fără ca acest post să fie scos la concurs, deși erau numeroși solicitanți. Atitudinea acesteia, în privința conflictului dintre cadrele superioare este, conform declarațiilor unor angajați, cel puțin neobișnuită. I-a amenințat că "în cazul în care nu se liniștesc, va tocmi niște golani care să-i pună la punct pe cei recalcitranți".

Deși dr. I. Voiculescu a declinat competența și capacitatea biologului M. Georgescu de a efectua o anumită analiză, acesta ne-a declarat că, înaintea conflictului, analiza respectivă era efectuată și de acest biolog, acum contestat.

Starea tensionată din C.R.T.S. este cunoscută Direcției Sanitare și datorită numeroaselor memorii depuse de angajați, dar, pentru că C.R.T.S. le este subordanat numai din punct de vedere financiar, Direcția Sanitară nu poate interveni în soluționarea acestor neînțelegeri.

Ar mai fi de menționat și faptul că, de conducerea C.R.T.S. sînt nemulțumiți și donatorii, în special datorită contractului încheiat cu S.C. ALSIM S.R.L., de unde aceștia sînt obligați să achiziționeze produse alimentare la prețuri foarte ridicate. Deși, încă de la începutul anului, conducerea C.R.T.S. ne-a anunțat intenția de a încheia un contract, pentru aprovizionarea donatorilor, cu un alt magazin, pînă în prezent acest lucru nu s-a realizat. **(Adina SCUTELNICU)**

Tot mai mulți bătrîni sînt înșelați de escroci

În ultima vreme, tot mai mulți bătrîni neputincioși sînt înșelați de către vecini sau chiar de rude, în favoarea cărora cedează bunuri sau locuințe, în schimbul îngrijirii pînă la moarte. La expertizele medico-legale, s-a constatat că, frecvent, după obținerea actelor respective, cei în cauză nu își îndeplinesc obligațiile umane la care se angajează. De regulă, legea nu mai poate face nimic în cazurile în care bătrînii sînt găsiți responsabili.

Într-o astfel de situație tragică se află, de peste doi ani, d-na Ștefulac V., în vîrstă de 70 de ani. Un vecin căruia i-a cedat apartamentul printr-un act de vînzare-cumpărare nu i-a dat "nici o lingură de mîncare". Apartamentul zace într-o mizerie teribilă, deoarece ea se deplasează cu greu, fiind afectată de mai multe boli grave, printre care și tuberculoză. "Vai și amar de zilele mele, mă mănîncă cîinii", se vaită biata femeie pe la porțile spitalelor. Ea este singură, părăsită de soț de ani de zile și a sperat să găsească milă la vecinii cărora le-a lăsat tot avutul ei. Însă zadarnic. Medicii legiști și psihiatri recomandă tuturor celor care ajung în asemenea situații să-și aleagă atent persoanele, să solicite o expertiză medico-legală și să înscrie în contractul de donație sau de vînzare-cumpărare o clauză prin care acesta să fie anulat în cazul în care persoana ce se angajează nu-și respectă promisiunile.

Deoarece nu există la noi în țară o instituție care să-i tragă la răspundere pe cei lipsiți de cuvînt și de umanitate în asemenea situații, aceasta este singura soluție pentru ca bătrînii să nu fie înșelați. **(Silviu LABEȘ)**

Ultimele descoperiri în stomatologie

Cu începere de astăzi se vor derula în Iași, pe o perioadă de cinci zile, lucrările "Organizației pentru îngrijirea sănătății cavității bucale și cercetare în Estul și Centrul Europei". Vor participa prof. Paul Erik Petersen și dr. Ingolf Möller de la Universitatea din Copenhaga, Danemarca, prof. Pierre Michel Cahen de la Universitatea din Strasbourg, Franța, prof. Walter Künzel de la Universitatea din Erfurt, Germania, precum și reprezentanți ai centrelor universitare din Ungaria, Cehia, Slovenia, Bulgaria, Polonia, Ucraina, Moldova, Belarus și Albania. Organizarea aparține Clinicii de Stomatologie Pediatrică, Universității de Medicină și Farmacie și Spitalului Universitar "Sf. Spiridon". Lucrările organizației au rolul de a oferi informații participanților asupra ultimelor descoperiri în stomatologie, prevenirea bolilor cavității bucale și de a crea posibilitatea schimburilor de experiență între cercetătorii din domeniul stomatologic din Europa de Vest, Centrală și de Est. **(Cristian MEDELEANU)**

compania de publicitate NORD-EST

angajează

CURIER

Condiții: - absolventă de liceu
- aspect fizic plăcut

Relații, zilnic între orele 10 - 14, la sediul Companiei, Str. Smîrdan nr. 5, tel. 172557/int. 17.

Înscrieri pînă luni, 1 noiembrie 1993, ora 10.00.

Un abonament la Capital un RENAULT 19

Vizibilă în cadrul Complexului Comercial Moldova

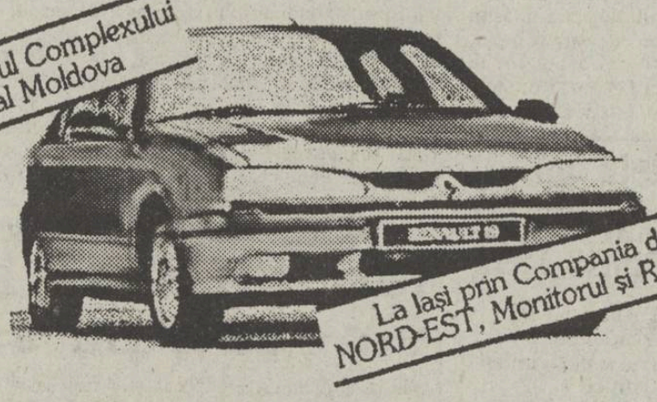

La Iași prin Compania de Publicitate NORD-EST, Monitorul și Radio NORD-EST

Puteți cîștiga un RENAULT 19 participînd la tragerea la sorți organizată de revista Capital.

Puteți obține un abonament la revista Capital adresîndu-vă la: Societatea Nord-Est, Str. Smîrdan 5, Iași, tel. 172557/17 sau în holul Magazinului Moldova.

Toate informațiile despre concurs le găsiți în revista Capital.

PRECIZIE CALITATE FIABILITATE

S.C. AGMUS S.A

Calea Chișinăului nr 32, tel 098/ 135651

vă oferă următoarele prestări servicii și produse:

- Mașină de ambalat prin vidare MAV 100
- Linii de prelucrat produse de panificație și patiserie (malaxor, cuptor, etc.)
- Linii tehnologice pentru carne și preparate din carne
  - Betonieră de 120, 160, 250 l.
  - Batoză de porumb
  - Valțuri de moară
- Mașini și utilaje pentru obținerea materialelor de construcție (mortar, cărămizi, țigle).
- Reparații curente, reparații capitale și modernizări la mașini unelte, instalații și utilaje.
  - Utilaj alimentar la temă
  - Mașină multiplă de tîmplărie MMT 17
  - Moară cu ciocănele pentru furaje
- Rumări și cromări
- Tratamente termice

Ciudata dispariție a unui om care a vorbit cu morții

■ în timpul unei intervenții chirurgicale, Florea G. și-a visat tatăl, mort de cîțiva ani, care l-a dojenit că nu a terminat construcția unui gard ■ el a murit cîteva săptămîni mai tîrziu, exact în momentul în care a pus ultima scîndură la gardul respectiv

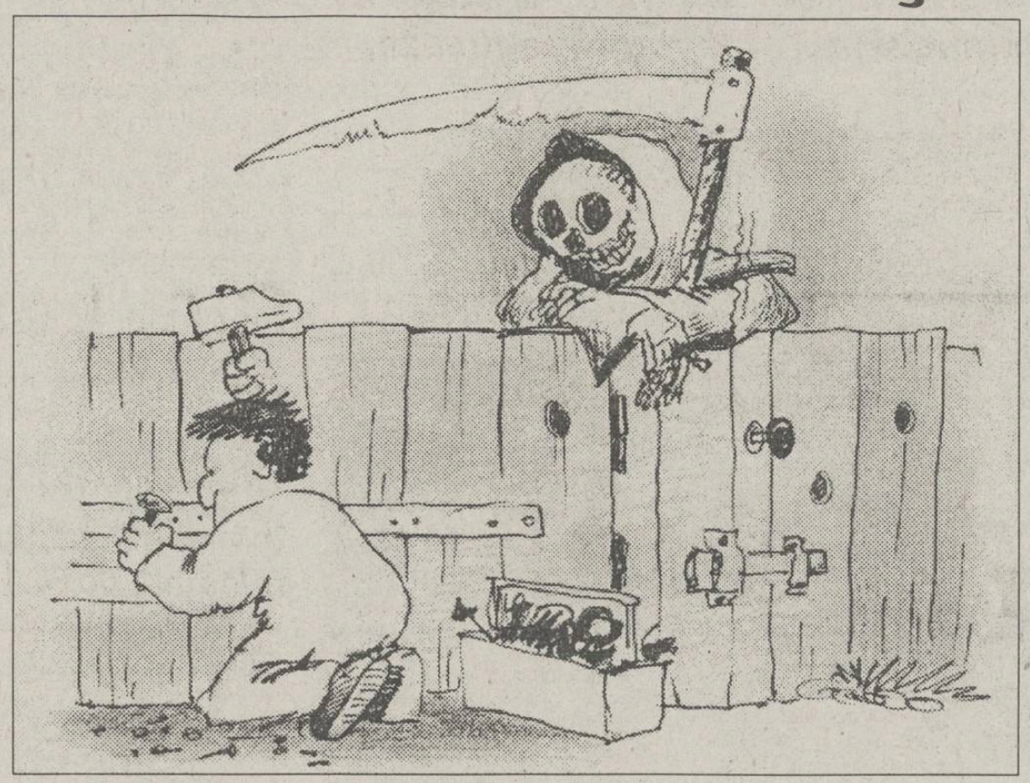

Anul trecut, în urma unui accident rutier, Florea G, Iași s-a zbătut aproape trei zile între viață și moarte. Cu toate eforturile depuse de medici, în cea de a patra zi cardiograful a arătat că inima încetase să mai pulseze. Surprinzător, peste douăzeci de minute Florea G. și-a revenit. Medicii spun că ar fi fost vorba despre o moarte clinică. Cînd a devenit conștient, a fost întrebat, din curiozitate, ce a simțit în perioada în care a fost în acea stare. El a povestit că l-ar fi văzut pe taică-său, care murise în urmă cu cîțiva ani. Acesta l-a întrebat dacă a făcut ceea ce i-a promis înainte de a muri, adică dacă a construit un anumit gard. Florea G., care uitase demult de promisiune respectivă a răspuns negativ, fapt pentru care, "taică-său" i-ar fi spus să plece înapoi să construiască gardul, după care vor mai discuta. Dintr-odată s-a trezit pe masa de operație cu toți medicii în jur. Unul dintre aceștia i-a recomandat soției lui Florea G. că ar fi mai bine ca acel gard să nu fie construit.

Cu puțin timp în urmă, medicul respectiv s-a întîlnit cu soția fostului pacient. Aceasta i-a povestit că în ciuda tuturor insistențelor și rugăminților, soțul ei s-a apucat să construiască gardul. Florea G. a fost găsit mort sub acel gard în momentul în care mai avea de bătut ultimele cuie...

(Doru MACOVEI)

TELEX COTIDIAN

■ **BUCUREȘTI** Intră în vigoare un nou orar pentru cursele Tarom.

■ **BUCUREȘTI** Se modifică tarifele pentru convorbirile telefonice internaționale.

■ **BUCUREȘTI** Este Ziua Radioului, împlinindu-se 65 de ani de la prima emisiune radio în Ramânia.

■ **CEE** Intră în vigoare Tratatul de la Maastricht, privind Uniunea Europeană.

■ **VASLUI** S.C. "Mecanica" Vaslui își închide porțile, trimițînd în șomaj 2536 de angajați, adică cei care mai rămăseseră după concedierea anterioară, din 1 lanuarie 1990. Se speră în redeschiderea fabricii, la 1 martie, anul viitor.

■ **BUCUREȘTI** Rata șomajului în România, în luna octombrie, a fost de 9,2%.

■ **BUCUREȘTI** Prețurile de consum și tarifele serviciilor prestate populației au fost, pe total, cu 10,9% mai mari față de luna precedentă.

■ **BUCUREȘTI** Conform ultimilor statistici făcute, din doi bucureșteni, unul a renunțat la cinema.

■ **BUCUREȘTI** Se preconizează o nouă scumpire a benzinei, la mijlocul lunii viitoare, prețul propus fiind de 400 lei litrul.

■ **BUCUREȘTI** În luna ce a trecut, raportul salarii/prețuri a scăzut sub 0,6.

■ **BRUXELLES** Se deschide Salonul Mondial al Invențiilor. Universitatea Tehnică "Gh. Asachi", din Iași, participă cu 46 de invenții.

■ **ROMA** Se pregătesc funeraliile regizorului italian Frederico Fellini, decedat ieri, 31 octombrie, la vîrsta de 73 de ani, într-un spital din Roma.

■ **O.N.U.** Ultima estimare a O.N.U., privind populația globului în 2050, este de 12,5 miliarde persoane, cu 2,5 miliarde în plus față de cifra calculată anterior.

■ **S.U.A.** S-a propus un nou miros de autoapărare contra violului, care alătură odorul de ceapă alterată, caucIuc ars și putrefacție, scontîndu-se pe producerea unei stări de inhibiție sexuală.

■ **ANKARA** Începe primul Congres Internațional asupra energiei, în zona de cooperare economică Marea Neagră.

■ **OSAKA** Se deschide o conferință a miniștrilor sănătății din țările Asiei de Sud, sponsorizată de Organizația Mondială a Sănătății.

■ **ALGER** Sărbătoarea națională a Republicii Algeriene, aniversarea revoluției.

EVENIMENTELE DE MÎINE

■ **BUCUREȘTI** Se introduce o nouă cursă Tarom, cu destinația Chișinău, ce pleacă din București și trece prin Iași.

■ **CLUJ-NAPOCA** Campania "Bună Dimineața, România!" va organiza "Ziua Privatizării" la Cluj-Napoca.

■ **BUDAPESTA** Se împlinesc 75 de ani de la proclamarea independenței de stat a Ungariei.

Salariații de la NICOLINA sînt gata să se răscoale

■ ei nu sînt de acord cu reprezentanții conducerii, care propun o creștere a salariilor cu numai 5%

La capătul unei săptămîni de negocieri, sindicatul și conducerea societății NICOLINA nu au reușit să se pună de acord în privința procentului de majorare a salariilor. După cum am menționat într-unul din numerele anterioare ale cotidianului nostru, sindicatul a solicitat majorarea salariului cu un procent cuprins între 40 și 50%. Cu toate acestea, avînd în vedere posibilitățile financiare reduse ale unității, nu poate fi acordat decît în procent de 5%.

La întîlnirea de ieri cu presa, dl. Doru Alexandrescu, președintele Uniunii Sindicatelor Independente "Nicolina", ne-a declarat categoric că sindicatul nu poate accepta sub nici o formă un cuantum de doar 5%, întrucît acesta ar reprezenta o sumă derizorie (2000-3000 lei). În consecință, problema renegocierii salariilor rămîne deschisă, mai ales că sindicatul afirmă că n-a primit din partea conducerii nici o documentație din care să rezulte cheltuielile societății și fondurile disponibile pentru mărirea salariilor. De menționat că o altă problemă care urmează a fi pusă în discuția conducerii este cea a acordării ultimei indexări, valabile pentru trimestrul III al anului 1993.

Dl. Doru Alexandrescu a mai adăugat că Sindicatul va face presiuni asupra conducerii în vederea măririi cuantumului de majorare, existînd chiar posibilitatea deschiderii conflictului de muncă. **(Mihaela BREZEANU)**

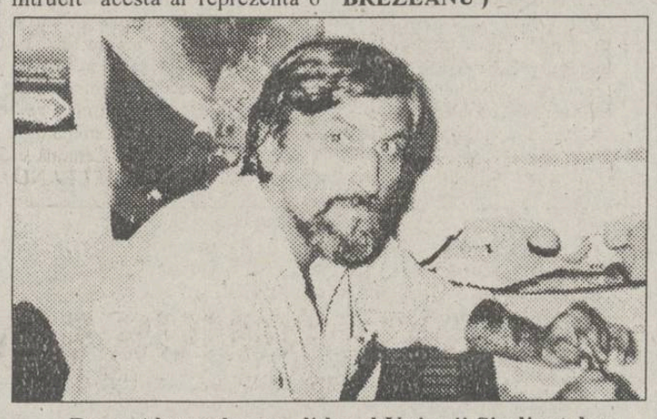

Doru Alexandrescu, liderul Uniunii Sindicatelor Independente "NICOLINA"

Sondaj de opinie

Cum ați vrea să se termine serialul de televiziune "Dallas"

■ "Aș vrea să moară odată J.R., ca să nu mai sufere atîta lume de pe urma lui"

Sîmbătă, 30 octombrie, arhicunoscutul serial de televiziune "Dallas" a ajuns la cel de al 280-lea episod. Statistici recente au relevat faptul că serialul este vizionat cu predilecție de persoanele de vîrsta a treia, avînd o audiență ceva mai redusă în rîndul tinerilor. Fără îndoială însă, filmul este urmărit de milioane de telespectatori, fiind în același timp un amplu subiect de conversație. Iată de ce, cotidianul "Monitorul" a inițiat un sondaj de opinie, persoanelor intervievate fiindu-le puse trei întrebări:

1. Care este personajul din film pe care-l agreați cel mai mult și de ce?

2. Care personaj vă enervează cel mai mult? De ce?

3. Cum ați vrea să se termine serialul?

Rezultatele sondajului, efectuat pe 50 de persoane, au fost următoarele:

La prima întrebare, cele mai multe "voturi" (29) le-a primit J.R., fiind urmat în clasamentul preferințelor telespectatorilor de Bobby cu 11 voturi, Sue Ellen - 5 voturi, April - 2 voturi, Jenna - 1, Miss Ellie - 1 și Cliff - 1.

La a doua întrebare, se pare că cel mai antipatic personaj din film este Cliff (22 puncte), urmat de Lucy cu 10 puncte, Jenna - 6, J.R. - 5, Pam - 4, Bobby, Sue Ellen și Ray cu cîte un punct.

La a treia întrebare, răspunsurile au fost foarte diverse, fiind imposibil de alcătuit o statistică.

Vă prezentăm, în continuare, cîteva din cele mai interesante răspunsuri.

1. J.R., pentru că este un tip inteligent. Știe să se descurce.

2. Lucy, dom'le, eu n-am mai văzut o actriță așa de pitică. Mai bine s-ar duce la circ.

3. Nu știu, dar oricum aș vrea să se termine cît mai repede.

(Iulian V., 29 ani, inginer)

1. Bineînțeles că J.R. E tare tipul.

2. Cliff, fără discuție. Omul ăla nu-i normal.

3. Să moară Cliff.

(Marilena Vasile, 18 ani, elevă)

Lasă-mă, bre, în pace, tu nu vezi ce-i în țara asta, cu prețurile, cu scumpirile astea, crezi că mie îmi arde de "Dallas"?

(anonimă)

1. Bobby, pentru că e frumos și deștept.

2. Sue Ellen mă enervează cel mai mult.

3. Aș vrea s-o găsească Bobby pe Pam și să se căsătorească din nou.

(Irina Andronic, 58 ani, pensionară)

1. Nu agreez pe nimeni, toți sînt niște idioți.

2. Cel mai idiot dintre toți e Cliff.

3. Nu știu.

(Cristi V., 23 ani, șomer)

1. J.R. e favoritul meu. Le trage țeapă la toți.

2. Ray, văcarul.

3. Aș vrea să-l văd pe J.R. victorios.

(Ana I., 19 ani, studentă)

1. Miss Ellie, pentru că de fiecare dată găsește soluții la toate problemele.

2. J.R. este cel mai antipatic. Își bate joc de toată lumea, nesimțitul.

3. Aș vrea să moară odată J.R., ca să nu mai sufere atîta lume de pe urma lui.

(Maria N., 64 ani, pensionară)

1. April, pentru că rîde tot timpul. Și arată superb tipa.

2. Cliff. Mare bombalău, dom'le.

3. Cum să se termine filmul? Păi să se însoare Bobby cu April, Cliff cu Jenna și J.R. cu Pamela.

1. Eu îl iubesc cel mai mult pe Cliff. Săracu', e cel mai nefericit personaj din filmul ăsta.

2. J.R. E cel mai parșiv american pe care l-am văzut.

3. Să dea faliment J.R.

(Alina R., 24 ani, vînzătoare)

A consemnat Sorin SIMON

Cine trebuie să-și declare averea

Consiliul Județean a aprobat vineri, cu majoritate de voturi, extinderea și la alte categorii de funcționari a unei recente hotărîri guvernamentale privind declararea averii. Persoanele care trebuie să-și declare averea pînă la 1 noiembrie a.c. sînt:

I. La Consiliul Județean:

1. Președinte; 2. Vicepreședinte; 3. Membrii Delegației Permanente; 4. Președinții comisiilor de specialitate; 5. Directori; 6. Directori adjuncți; 7. Șefii de servicii; 8. Șefii de birou; 9. Persoane care lucrează în cadrul corpului de control comercial și cei din serviciul de control financiar de gestiune.

II. La Consiliile Locale:

1. Primar; 2. Viceprimar; 3. Șefi de servicii; 4. Șefii de birou; 5. Persoane care lucrează în cadrul corpului de control comercial și cei din serviciul de control financiar de gestiune.

III. La Regii Autonome și Societăți comerciale cu capital integral sau total de stat

1. Directori adjuncți; 2. Contabilii șefi și asimilații acestora; 3. Inginerii șefi; 4. Șefii de servicii; 5. Șefii de birou.

Cererile vor fi depuse pe linie administrativă la Președintele Consiliului Județean sau la Primar pînă la 1 noiembrie. **(O. LUNGU)**

Ion Amihăiesei, invitîndu-și subordonații să-și declare averea

Noile tarife pentru convorbirile telefonice internaționale

Începînd de astăzi, 1 noiembrie, intră în vigoare noile tarife pentru convorbirile telefonice internaționale, tarife majorate ca urmare a modificării raportului de schimb valutar leu-dolar american. În ce privește taxarea la cabinele telefonice a convorbirilor internaționale, noile tarife vor intra în vigoare începînd cu data de 5 noiembrie.

Noile tarife sînt următoarele:

■ Convorbirile telefonice internaționale stabilite prin operatoare, în sistem manual:

- zona 0: între orele 6,00-18,00 - 67 lei/minut; între orele 18,00-6,00 - 40 lei/minut;
- zona 1: 505 lei/minut;
- zona 2: 705 lei/minut;
- zona 3: 1210 lei/minut;
- zona 4: 1715 lei/minut;
- zona 5: 2015 lei/minut.

Menționăm că zonele se stabilesc în funcție de distanța la care se efectuează convorbirea.

■ Convorbirile telefonice stabilite direct de abonați (fără intermediul operatoarei).

În acest caz, impulsurile au tarife diferențiate: persoane fizice: 7 lei/impuls iar persoanele juridice: 13 lei/impuls.

În același timp, se fac diferențieri și în ce privește zona în care se face apelul telefonic:

Persoane juridice:
- zona 0: 9 impulsuri/minut;
- zona 1: 37 impulsuri/minut;
- zona 2: 52 impulsuri/minut;
- zona 3: 90 impulsuri/minut;
- zona 4: 127 impulsuri/ minut;
- zona 5: 150 impulsuri /minut.

Persoane fizice:
- zona 0: 9 impulsuri/minut;
- zona 1: 70 impulsuri/minut;
- zona 2: 98 impulsuri/minut;
- zona 3: 168 impulsuri /minut;
- zona 4: 238 impulsuri /minut;
- zona 5: 280 impulsuri /minut.

Pentru informații internaționale prin operatoare, tariful unui minut este corespunzător zonei de taxare.

■ Tarife pentru comunicații telex internaționale:
- zona 0: 67 lei/minut;
- zona 1: 840 lei/minut;
- zona 2: 1850 lei/minut;
- zona 3: 2185 lei/minut.

■ Tarife pentru transmiterea telegramelor externe:
- zona 0: 3 lei/cuvînt;
- zona 1: 90 lei/cuvînt;
- zona 2: 115 lei/cuvînt;
- zona 3: 150 lei/cuvînt;
- zona 4: 160 lei/cuvînt;
- zona 5: 200 lei/cuvînt;
- zona 6: 220 lei/cuvînt.

■ Tarife pentru cabine telefax:
- pagină transmisă - 1680 lei;
- pagină recepționată - 1000 lei.

Costel STROESCU

La Facultatea de Automatică și Calculatoare a avut loc un simpozion de excepție

Controlul automatizat și știința computerelor

Cel de al IV-lea Simpozion Internațional despre "Controlul automatizat și știința computerelor", organizat de Facultatea de Automatică și Calculatoare a Universității Tehnice "Gh. Asachi" din Iași, și-a închis lucrările sîmbătă. Secțiunile de Inteligență Artificială, Robotică, Calculatoare Paralele și Teoria și Controlul Sistemelor, au dovedit că, în cadrul facultății, alături de procesul de învățămînt, se desfășoară și o intensă muncă de cercetare.

La Simpozion au fost prezenți profesori ai unor universități din Italia, Franța, Anglia, Belgia, Olanda, Ucraina, Moldova și Ungaria. Cu ocazia lucrărilor simpozionului, specialiștii de peste hotare au avut prilejul să cunoască nivelul ridicat de pregătire al specialiștilor români. Profesori din Olanda și Belgia și-au manifestat disponibilitatea pentru inițierea unor programe de burse Tempus, pentru schimbul de profesori și studenți. **(C. MEDELEANU)**

Stupefiant

Rata șomajului la Botoșani a atins cota incredibilă de 34 %

Unul din cele mai sărace județe din țară, Botoșaniul se confruntă cu greutăți de tot felul care agravează și tensionează zi de zi viața socială. Problema nr. 1 rămîne totuși șomajul. Dacă în septembrie 1992 la Botoșani s-a votat în bloc pentru cele 1 milion de locuri de muncă promise electoral, iată care este și situația la zi. Din forța de muncă activă de 105.000 de persoane, 42.000 sînt șomeri, înregistrîndu-se o rată a șomajului de 34 %, una din cele mai ridicate din țară. În plata ajutorului se șomaj sînt 13.670 șomeri. La 23.879 le-a expirat plata ajutorului de șomaj, dintre aceștia 13.540 sînt femei. În plata alocației de sprijin sînt 14.595 șomeri, majoritatea muncitori din platforma industrială. Unui număr de 1765 șomeri, dintre care 882 femei, a expirat și perioada de 18 luni cît beneficiau de plata alocației de sprijin, acestia adăugîndu-se celor.3836 de șomeri care, neîntrunind condițiile legii, nu au beneficiat de nici un ajutor bănesc. **(Val GURALIUC)**

S.C. PoviCom S.R.L. Iași

vinde din stoc

HÎRTIE XEROX

Copy paper Rank Xerox

import Belgia

☎ 112522 177076

CENTRUL PENTRU INSTRUIRE ÎN INFORMATICĂ
Iași Str. Golia nr. 14 tel. 115944

organizează cursuri de instruire în utilizarea calculatoarelor personale (PC):

- Formare operatori PC
- Programare PC (limbaj C, PASCAL, d' BASE)
- Programare POXPRO
- Proiectare utilizînd PC (AUTOCAD)
- Tehnoredactare
- Utilizare PC în activități de secretariat

Inscrieri și detalii suplimentare la

CENTRUL PENTRU INSTRUIRE IN INFORMATICĂ

APELAȚI CU ÎNCREDERE LA SERVICIILE TAXIURILOR DE STAT,

TAXICOM

Taxiurile noastre pot fi recunoscute cu ușurință datorită casetelor luminoase "MONITORUL" pe care NUMAI NOI le avem.

OFERIM RAPIDITATE, CONFORT ȘI CELE MAI MICI PREȚURI PE KILOMETRU
200 lei/Km - tarif unic (zi, noapte)

tel. 953 sau 146593

©N-E Advertising 1993

Dihonia din Opoziția ieșeană ia amploare

PNȚCD Iași a amenințat cu retragerea din Convenția Democratică

■ motivul: păstrarea domnului Ursachi la președinția filialei ieșene a Convenției

Sîmbătă a avut loc întîlnirea liderilor de partide din Convenția Democratică Iași cu domnul Emil Constantinescu, președintele CDR. Într-un memoriu citit de vicepreședintele PNȚCD Iași, dl. Traian Rânja, s-a cerut înlocuirea domnului Mihai Ursachi de la președinția CDR Iași și organizarea de noi alegeri. În caz contrar PNȚCD Iași a amenințat cu retragerea din Convenția Democratică. Domnul Constantinescu a replicat liderilor țărăniști ieșeni că nu pot părăsi Convenția la nivel local, existînd un protocol de asociere la nivel central. Surse din interiorul CDR Iași opinează că în această săptămînă dl. Mihai Ursachi ar putea să-și dea totuși demisia. Petru Caraman, vicepreședinte la Alianța Civică, ar putea fi un posibil înlocuitor.

Prima problemă atacată în conferința de presă de sîmbătă a domnului Emil Constantinescu a fost conflictul declanșat de conducerea Convenției din Iași. Președintele C.D.R. a afirmat că, în prima parte a ședinței C.D.R., desfășurată înaintea conferinței de presă, domnia-sa a încurajat discuția în contradictoriu pentru a asculta toate punctele de vedere. "Conflictele locale sînt conflicte de persoane și mai puțin de ideologii sau de partide politice", a mai declarat dl. Constantinescu. De altfel, se vor organiza întîlniri între șefii partidelor pentru a se înțelege și a evita polemica prin presă. Întrebat despre cererea de demitere a d-lui Mihai Ursachi, președintele filialei locale, Emil Constantinescu a răspuns că se va încerca o "unitate prin discuții", fără a oferi detalii concrete.

În continuare s-a abordat problema cîștigării electoratului prin oferirea unor facilități și gratuități în limita posibilităților financiare. Se va încerca și formarea unei clase tinere, profesioniste în domeniul politico-administrativ. În acest fel va fi evitat amatorismul și se va promova o imagine nouă a politicii românești. Legat de aceasta, președintele C.D.R. a spus că "există o acțiune concertată a puterii de a compromite Parlamentul" și, prin aceasta, puterea parlamentară în general. La această acțiune contribuie și presa, care menționează doar conflictele de pe culoarele Parlamentului.

Convenția va încerca să contracareze această acțiune prin propunerea unor legi bune și necesare în acest moment, Legea bugetelor locale și a patrimoniului, Legea învățămîntului, Legea poliției și Statutul polițistului, Legea apărării naționale și Legea reorganizării administrativ-teritoriale.

S-a mai menționat că opoziția sprijină atît Liga județelor abuziv desființate, cît și sindicatul agricultorilor, Propact. **(Adrian GROM)**

"Opoziția este pregătită să preia puterea"

■ *declară dl. EMIL CONSTANTINESCU, președintele Convenției Democratice din România, într-un interviu acordat în exclusivitate ziarului "Monitorul"*

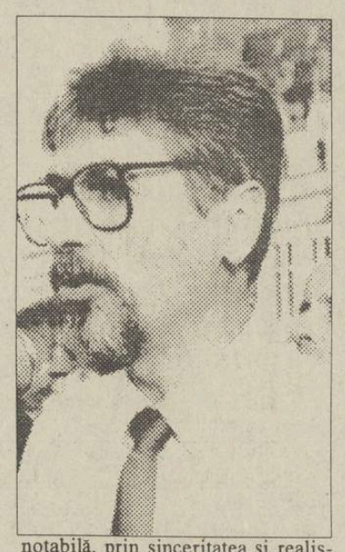

(continuare din numărul de sîmbătă)

- Domnule Constantinescu, în ultimele luni au fost cîteva momente în care puterea a reușit să păcălească opoziția, în modul cel mai evident.

E vorba de problema guvernului de coaliție, de problema corupției "la vîrf", de audierea generalului Florică (pentru a cita doar cîteva cazuri). Nu credeți că opoziția a căzut prea ușor în plasa întinsă de putere, lăsîndu-se, oarecum, manevrată?

- Opoziția nici n-a căzut în plasă și nici n-a fost manevrată.

Convenția Democratică, cel puțin, deține un studiu de strategie politică, pe o durată de minimum trei ani, studiu realizat de departamentul de analiză politică strategică. În acest studiu sînt luate în considerare toate variantele posibile. Dar, în același timp, sînt analizate și toate posibilitățile reale. Noi am știut foarte clar, de la început, că guvernul nu va cădea, anticipînd modul de reacție al majorității, care nu este interesată de rezolvarea unor probleme vitale pentru țară, ci este interesată de rămînerea la putere. Dar asta nu însemna ca noi să nu facem nimic. Demersurile opoziției s-au situat la limita maximă a posibilităților, și reprezentau o obligație față de cetățeni. Era o obligație pentru noi să invocăm problema corupției. Nu puteam aduce în discuție, decît prin invocarea unei moțiuni de cenzură, chiar dacă știm dinainte că mașina de vot a puterii va învinge.

Mai departe, se pot crea stări emoționale, cum a fost cea creată de generalul Florică, cu care s-au petrecut lucruri ciudate, nerelevate suficient de presă: generalul Florică nu a fost un om al opoziției, el a fost și este un produs al actualei puteri.

- Dar a fost receptat ca fiind un om al opoziției.

- S-a cerut audierea generalului Florică, în sensul fundamentării unor documente oficiale. Că generalul Florică a avut o evoluție mai bună sau mai rea (din motive pe care încă nu le știm foarte bine), asta nu este problema noastră. Noi oricum îl chemam. În privința asta, s-au înregistrat și lucruri pozitive. A fost foarte clar că opoziția nu l-a "pregătit" pe generalul Florică, după cum ironiza dl. Dan Marțian, fiindcă noi nu credem în astfel de "pregătiri". Sigur că puterea a obținut, și obține, permanent, victorii împotriva opoziției. Dar ceea ce este foarte grav e că acestea nu sînt victorii împotriva opoziției, ci împotriva poporului român.

- Referitor la problema guvernului de coaliție, nu credeți că opoziția a manifestat un exces de bună credință, luînd prea în serios propunerile puterii, care, în cele din urmă, a dovedit că avea alte preocupări?

- Opoziția trebuie să trateze cu seriozitate orice propunere a guvernului, fiindcă, în momentul de față, nu ne putem permite, moral, jocuri politice, într-o situația atît de gravă ca a României.

În această situație (noi neputînd accede la putere), încercăm să dialogăm cu orice intenție, cît de vagă, a puterii, a unor segmente ale puterii, care, dacă nu o fac, cel puțin declară că doresc ieșirea din acest impas. Convenția Democratică nu a condiționat niciodată sprijinirea reformei de obținerea unor posturi în guvern. Convenția a anunțat că este dispusă să-și asume toate responsabilitățile, într-o situație de criză, oricît de gravă, chiar dacă acest lucru ar fi gîndit ca o compromitere definitivă a Convenției. În același timp, Convenția este dispusă să acorde sprijin chiar și în actuala situație, fiindcă noi nu dorim o destabilizare socială a României

- De mai mult timp, presa și opoziția au împărțit echipa de la putere în "duri" și "moderați", ignorînd faptul că, de cele mai multe ori, ambele "aripi" împing la același car, ajutîndu-se reciproc. Dumneavoastră ce părere aveți?

- După părerea mea, nu împing la același car, ci sînt în același car, care, din păcate, este împins de o mare parte a populației din România. De fapt, partidul președintelui nu reprezintă o ideologie, ci un grup de interese - interesele vechii birocrații. Acest lucru nu este o constantă, fiindcă există o evoluție. Există o parte a acestui partid, în special cea tînără, care încearcă să asigure o acțiune mai modernă, chiar dacă nu din motive morale, ci din necesitatea asigurării unui viitor politic. Chiar dacă această categorie "moderată" din P.D.S.R. nu s-a manifestat, practic, prin nimic, nu pot fi excluse, în viitor, anumite modificări de comportament. De aceea, Convenția nu respinge nici un fel contacte, dacă acestea sînt în interesul progresului țării.

- Cu ocazia Conferinței Județene a P.N.Ț.C.D., l-am întrebat pe dl. senator Manea dacă, în opinia dumnealui, opoziția este pregătită să preia puterea. Dl. Manea mi-a răspuns: "Eu nu cred că opoziția este pregătită să preia puterea, dar dacă trebuie..." Dumneavoastră ce spuneți?

- Sigur, în valul de demagogie și populism care marchează evoluția unei bune părți a clasei politice românești, o astfel de declarație este notabilă, prin sinceritatea și realismul ei. Ea trebuie citită în felul următor: Convenția este hotărîtă să-și asume responsabilitățile, dacă va fi nevoie. În al doilea rînd, Convenția se preocupă de formarea unor oameni, care să-și facă o profesie din politică și administrația publică, ceea ce este o condiție sine qua non a unei evoluții reale. Probabil la acest proces s-a referit dl. Manea și atunci a avut dreptate.

- Deci, credeți că, dacă ar obține voturile necesare, opoziția ar fi pregătită să preia puterea?

- Sigur că este pregătită, fiindcă deține, în primul rînd, o bază de intelectuali cu totul și cu totul remarcabilă, deci poate asigura, tehnic, o guvernare. De asemenea, Convenția și-a întărît structurile, realizînd un profesionism serios, ale cărui rezultate sper că se vor vedea. E clar că această putere va fi completată cu un număr de oportuniști, ca orice putere. Dar este esențial ca nucleul să fie format din oameni devotați, nu unui partid, ci devotați națiunii. **(Interviu realizat de Lucian POSTU)**

Cele două nave românești rămîn blocate pe Dunăre

De la dispeceratul Companiei de Navigație Fluvială Navrom S.A. Giurgiu, aflăm că în cursul dimineții, conform radiogramelor primite, nu interveniseră elemente noi în ceea ce privește situația motonavelor românești "Steaua Dunării" și "Steaua Deltei", blocate pe Dunăre în zona Belgradului. Cele două nave fluviale de pasageri aparținînd Companiei din Giurgiu, continuînd să rămînă blocate la locuri diferite de acostare, prin hotărîrea organizațiilor neguvernamentale sîrbești, "Trandafirul galben" și "Noul Bizanț". Dacă "Steaua Dunării" se află în blocaj aici de mai multe zile, "Steaua Deltei" a fost oprită în zona respectivă la întoarcerea din Ungaria, în cursul nopții de joi spre vineri. **(Mediafax)**

În pofida boicoturilor, protestelor, rezervelor și entuziasmelor de fațadă

Tratatul de la Maastricht intră astăzi în vigoare

Tratatul de la Maastricht, care intră în vigoare începînd de luni, deschide calea către Uniunea Europeană, pentru cele douăsprezece state membre ale Comunității Europene. Dispozițiile sale va trebui să fie acceptate de către viitorii membri. Uniunea Europeană va cuprinde din 1995 încă patru state (Austria, Finlanda, Suedia și Norvegia), care în prezent negociază aderarea. Principalele aspecte ale tratatului vizează reformularea statutelor instituțiilor comunitare, uniunea monetară, cetățenia europeană, noile "cîmpuri de acțiune", precum și politica externă și securitatea comună. Schematic, uniunea se sprijină pe trei piloni: 1) Uniunea monetară, cetățenia europeană, noile prerogative ale Parlamentului european și noile "cîmpuri de acțiune", care erau deja integrate în tratatele existente; 2) Cooperarea între statele membre în domeniile justiției și poliției; 3) Politica externă și securitatea comună (PESC). Tratatul aduce mai multe modificări funcționării actuale a instituțiilor. Parlamentul european, care va fi reînoit în iunie 1994, pentru următorii cinci ani, va fi înzestrat cu prerogative mai ample, numite de "codecizie". Organismul va avea capacitatea să respingă, cu majoritate absolută, o serie de decizii ale Consiliului de miniștri. Noua Comisie Europeană, care va intra în funcțiune la începutul lui 1995, va trebui să obțină investitura parlamentului. În 1996, o Conferință interguvernamentală va putea lua decizii privind amenajările necesare instituțiilor. Unul dintre aspectele cele mai novatoare ale tratatului este reprezentat de Uniunea monetară care prevede, începînd cu 1 ianurie 1994, înființarea Institutului Monetar European (IME), embrionul viitoarei Bănci Centrale Europene (BCE). Cei doisprezece au decis la 29 octombrie ca sediul IME și al viitoarei BCE să fie la Frankfurt. O monedă unică va fi instaurată deplin între anii 1997 și 1999. Pînă atunci va trebui ca statele membre să răspundă "criteriile de convergență economică" privind inflația, ratele dobînzilor, stabilitatea monedelor și limitarea deficitelor publice. Marea Britanie, în virtutea unui protocol particular, își poate "rezerva decizia" asupra participării la moneda unică, în timp ce Danemarca a decis deja să nu adere. Cetățenia europeană dă dreptul de circulație și sejur libere în toate țările Comunității, pentru resortisanții din statele membre, precum și dreptul de a alege și de a fi ales în funcții europene sau locale, în statul de rezidență. Danemarca dispune de o derogare în privința cetățeniei, care îi permite să acorde unele drepturi electorale anumitor nonresortisanți ai Uniunii. Cooperarea între statele Uniunii în materie de poliție și justiție implică reglementări comune în privința controlului la frontierele exterioare și a dreptului de azil. Noile "cîmpuri de acțiune" ale Uniunii sînt educația, cultura, sănătatea, protecția consumatorilor și rețelele transeuropene. Politica externă și securitatea comună (PESC) vor permite acțiuni comune în domeniul politicii externe. Conceptia apărării comune va veni în sprijinul Uniunii Europei Occidentale (UEO), la care nu au aderat nici Irlanda și nici Danemarca. În plus, sînt definite criteriile compatibilității depline între UEO și alianța NATO. Una dintre caracteristicile speciale ale tratatului este aceea că acesta include protocoale adiționale, declarații și decizii, care: 1) permit Marii Britanii să facă excepție de la mecanismul normal al Comunității de adoptare a legislației sociale; 2) permit Marii Britanii să nu ia parte la ultimul stadiu al Uniunii monetare și al monedei unice; 3) asigură cele mai puțin dezvoltate state ale Comunității (Spania, Portugalia, Irlanda și Grecia) în privința unui ajutor financiar sporit; 4) permite Danemarcei o serie de opțiuni particulare privind moneda unică, politica defensivă și cetățenia comune. **(Cornelius CRĂCIUNESCU)**

Surpriză pe agențiile de presă

Popularitatea lui Boris Elțîn este în scădere

■ două treimi dintre ruși nu mai vor să-l realeagă președinte

Potrivit datelor cuprinse într-un sondaj publicat vineri în cotidienele rusești, cetățenii țării favorizează politica promovată de președintele Elțîn, dar nu doresc ca acesta să candideze în viitoarele alegeri, transmite REUTER. Numai 29% din cei 1000 de subiecți intervievați au declarat că merită să fie reales ca președinte, în timp ce jumătate din aceștia sînt de acord cu metodele sale de acțiune. Sondajul a fost sponsorizat de revista americană "News & World Report" și condus de Institutul de Cercetări Sociale Comparate din Moscova.

Nici fostul președinte Mihail Gorbaciov nu se bucură de sprijinul alegătorilor ruși, el fiind considerat mai impopular chiar decît Stalin. Dintre cei 1000 de adulți intervievați, 29% l-au desemnat pe Elțîn, în timp ce nici un alt politician nu întrunește mai mult de 8% din opiniile favorabile, iar Gorbaciov nu depășește 1%. În ceea ce privește afacerile externe, 50% dintre participanții la sondaj aprobă politica dusă de Boris Elțîn, comparativ cu 34% care nu sînt de acord. Întrebați asupra intențiilor de a participa la alegerile parlamentare, 80% dintre subiecți au răspuns afirmativ, iar 43% au declarat că vor vota, probabil, pentru candidați care îl susțin pe Elțîn, doar 19% afirmînd că vor acorda votul unor candidați opuși actualului președinte, informează FRANCE PRESSE.

MONITORUL EXTERN

■ "Europa Liberă" nu mai transmite în limba maghiară

Postul de radio "Koshut Budapesta" a anunțat că postul de radio "Europa Liberă" a încetat, începînd de duminică, difuzarea emisiunilor în limba maghiară.

■ La Vatican s-a format un sindicat

Sindicatul reprezentînd aproximativ două mii de funcționari ai Sfîntului Scaun a fost recunoscut oficial de Papă - informează agenția France Presse.

■ Doi apropiați ai lui Pablo Escobar au fost uciși

Ieri, apropiați ai lui Pablo Escobar, șeful cartelului drogurilor de la Medelin, au fost împușcați. John Perés și Jorjè Ernan Flores făceau parte din grupul de ucigași plătiți ai lui Escobar. Ei au fost uciși de membri ai Blocului de Cercetare, unitate de elită a armatei columbiene.

■ Eduard Șevardnadze solicită o mai mare implicare a Moscovei în conflict

Liderul georgian Eduard Șevardnadze a cerut sîmbătă Rusiei să se implice mai mult în conflictul din țara sa, în vederea "zdrobirii revoltei forțelor separatiste și extremiste". Trupele guvernamentale au fost nevoite să se retragă din două localități din regiunea vestică a țării, informează Reuter.

Presa americană publică raportul unui procuror special

Ronald Reagan s-a ocupat personal de transporturi ilegale de arme către Iran

Săptămînalul "U.S. News & World Report", apărut vineri, afirmă că un procuror special a definitivat un dosar a cărui concluzie este că fostul președinte Ronald Reagan a condus personal transporturi ilegale de arme către Teheran în afacerea Iran-Contra. Citînd surse care au dorit să rămînă anonime, săptămînalul relatează că raportul procurorului Lawrence Walsh, înaintat, în august, unei curți de apel și păstrat sigilat de atunci, conține dovezi potrivit cărora consilierii naționali în probleme de securitate, Robert McFarlane și John Poindexter, s-au ocupat de transporturile secrete de arme din 1985 și 1986, sub conducerea directă a lui Reagan. În articol se afirmă, totodată, că președintele Reagan, fostul procuror general Edwin Messe și fostul secretar al apărării Caspar Weinberger s-au angajat într-o "conspirație colectivă" pentru a păstra secretul asupra transporturilor, conducînt pe o pistă greșită cronologia scandalului izbucnit în Congres. După apariția articolului, atît avocatul lui Reagan cît și cel al lui Weinberger nu au fost disponibili pentru comentarii, iar biroul procurorului Walsh nu a oferit detalii, informează Reuter. **(Mediafax)**

S.C. ALIMENTARA S.A. IAȘI

TIME IS MONEY

Casa de comenzi TELEMARK vă ajută să economisiți timp

Bd. Independenței 142607 147659

Comenzile se pot efectua între orele 10 - 15.

Livrarea se va face la ora indicată de solicitant cu o marjă de 1/2 oră în plus sau în minus.

CAFEAUA DE DIMINEAȚĂ

In memoriam: Eugen Ștefan Boușcă - orgoliul artei românești

Aurel LEON

Superbă ținuta morală a acestui artist, vertical ca o spadă de Toledo! "Io sono pittore", declara întreaga sa ținută, de o noblețe medievală. În luna încheiată ieri, am prăznuit aniversarea nașterii lui Eugen Ștefan Boușcă. Solemnitatea a avut loc la Muzeul Literaturii Române din casa Pogor, unde stau îmbrățișate ca trei icoane-triptic, sub busuiocul norocului, doar trei dintre ultimele lucrări ale maestrului.

Pentru generația mea, Boușcă - atît ca elev al Liceului Național, cît, apoi, și ca student al Academiei de Arte Frumoase de peste drum, însemna desen, conform recunoașterii celuilalt spadasin al picturii românești, Th. Pallady: "ajunge desenul - culoarea e, deseori, un prisos". Se știa pe atunci că Boușcă e un fenomen, cam așa cum era Camil Ressu la București. Înainte de a intra în învățămîntul superior, unde îi era locul, Boușcă a devenit ofițer de rezervă în cavalerie. A făcut campania din Răsărit ca locotenent și apoi căpitan, luptînd eroic de la Prut spre Răsărit. Păcat că nu avem o fotografie a sa în șarjă cu escadronul, spre a o compara cu una din ipostazele lui Don Quijote de la Mancha. A luptat cu atîta ardoare pentru eliberarea Basarabiei, încît a rămas toată viața marcat de pierderea acestui pămînt românesc. De cîte ori intra în redacție, ne cerea socoteală de ce nu pretindem restituirea Basarabiei, ocupată samavolnic de Moscova. Admirîndu-i arta, eram tentat să-l compar cu El Greco, acel ciudat Domenikos Theokopolos din Toledo, iar, după ce l-am cunoscut, în retragerea sa din stradela Golia, mi-a amintit că "arta e o lungă suferință, o întrebare pe care ți-o pui mereu ție însuți.

Eugen Ștefan Boușcă n-a admis nici un fel de compromis, nici cu alții și, cu atît mai mult, cu sine. Ce conștiință artistică a dobîndit acest creator supus, prin propria sa alegere și printr-o iubire de adevăr impusă pînă la marginile posibilului, la o disciplină de fier! Și, pentru a-și păstra libertatea interioară de judecată, fără concesii și fără compromisuri, întreaga viață și-a revăzut opera, declarînd: "acum văd ce le lipsește și îmi vine să le distrug și s-o iau de la început". Întreaga-i existență, Boușcă a trăit într-o tensiune care, pe oricare om obișnuit, l-ar fi doborît. Pe el, îl stimula. Nu trăia, oficia. Într-o dimineață rece, l-am urmărit, cu un halat vechi de călugăr, încins cu un fel de curmei, stătea chircit la o mizeră lampă cu gaz ca să fiarbă o cafea. Avea o eleganță firească în gesturi, amintintu-mi de un alt Boușcă, cel care, într-o vară petrecută la Agapia, cînd a pictat "Florile Agapiei", aplecat, tot ca acum, asupra unui strat de flori, spre a le admira cum cîntă sub aleanul unui vînt de vară. Și atunci, și acum, Boușcă trăia ca în transă, parcă în alt timp, parcă în alt loc, în alte împrejurări. Și ce mult a iubit Boușcă acest trecut, în care trăia atunci cînd picta grandioasele lui pînze, parcă pentru bolți de catedrală, a lui Dumnezeu. Nu declara chiar el, în 1970, la un vernisaj de expoziție a sa?

"Ceea ce vreau să accentuez prin pictura mea este răspunderea ce-o avem pentru definitivarea în cultura mondială a specificului plastic al fiecăreia dintre mănăstirile Moldovei, intrate în circuitul internațional. Vizitatorii trebuie să le confrunte anticipat pregătiți, ca atunci cînd se duc la întîlnirea cu Pietro della Francesca, Botticelli sau Rafael. Căci, dacă Voronețul este echivalent echilibrului central al Renașterii, iar cupola pronaosului egalează calitatea inspirației lui Beethoven, în Simfonia a IX-a, Arborea amintește prerafaelismul italian, depășind prin eleganță pe Andrei Rubliov, incontestabil, cel mai mare geniu creator în stilul bizantin. Iar prin acordul culorilor, de rafinată sensibilitate, rezolvă cu patru sute de ani problemele puse artei de Matisse.

Și fiecare mănăstire își are specificul de unicat, izvorît din gîndire, simțire și pămînt românesc. Pentru ca Voronețul să repete amploarea inspirației lui Michelangelo, la scurt timp după terminarea Capelei Sixtine, s-ar explica numai prin emisiuni de unde de geniu în cosmos, receptate concomitent în Europa de creiere din diferite țări. Și poate nu e departe ziua cînd aparate de precizie vor înregistra acest fenomen și vor da alarma: "Unde de geniu în spațiul pămîntesc, atențiune la creierele pe lungimea de undă în a le recepționa. Nu le striviți!"

În acest cuvînt vorbea și specialistul în pictură bisericească, vorbea și marele patriot care era Boușcă. În adevăr, are dreptate dl. prof. C. Ciopraga, scriind: "Arta lui Eugen Ștefan Boușcă vine, negreșit, din aceleași izvoare din care s-a ivit poezia lui Eminescu și miracolul Sadoveanu. Explicația sensibilității lui ține de contactele multiple cu pămîntul patriei. În tot ce crează acest talentat artist, descoperim solidaritatea cu marile exemple ale înaintașilor, unii necunoscuți, ca pictorii de la Voronet, alții, care s-au numit N.N. Tonitza, Șt. Dimitrescu și alții".

Cu cît trec anii de la plecarea omului Boușcă dintre noi, cu atît se amplifică valoarea artistică a operei pe care a lăsat-o neamului său. Încă nu ne dăm seama de adevărata ei valoare. Paul Valery scria în studiul său despre Leonardo da Vinci: "Nu putem reface gîndul unui creator, decît după chipul gîndului nostru. De e ușor, să ne reprezentăm un om obișnuit, generator de acte indiferente, ce se succed ca și ale noastre, și e greu, aproape imposibil, să mergem pe urmele unui spirit care excelează în vreun domeniu, ieșind din normal. Cu atît mai greu e cînd excelează în mai multe domenii. Mintea noastră atunci se străduiește să depășească dificultatea atîtor elemente heterogene față de ea și caută un sistem, o regulă unică, spre a ajunge la imaginea decisivă".

Eugen Ștefan Boușcă a fost un original, ca om, și un unicat, ca artist plastic. Spre a fi cunoscut și, totodată, a fi împlinit visul de aur, încălzit la sîn toată viața de pictor, s-a constituit la Iași Fundația culturală "Eugen Ștefan Boușcă", ca instituție cultural-artistică, din libera inițiativă a unui grup de oameni de cultură și artă, dobîndind personalitate juridică în conformitate cu legislația română. Fundația are sediul în str. Golia nr. 5, adică în imobilul fratelui pictorului, casa familiei. Cu privire la rosturile acestei fundații, pictorul Traian Mocanu, directorul Fundației: "Patrimoniul fundației se constituie din donații, subvenții, contribuții, fonduri obținute din țară și străinătate. Scopul este: restaurarea și înființarea Muzeului "Eugen Ștefan Boușcă", în casa din str. Golia 5, după proiectul artistului. Prin activitatea sa, fundația își propune sprijinirea tinerelor talente, prin burse și expoziții.

- Formarea și susținerea de specialiști în domeniul restaurării, management și marketing, de galeriști care să sprijine fundația noastră. Organizarea de conferințe, simpozioane literar-artistice, expoziții personale și de grup, cu fundații și organizații similare din diferite state din Europa, din lume, în general. Cunoașterea culturii și artei românești, prin intermediul cărților, albumelor, revistelor, a oricăror publicații, mijloace de comunicare în masă (presă, radio, televiziune etc.), în țară și străinătate.

Poate deveni membru al Fundației, orice persoană, indiferent de vîrstă, profesie, religie, sex, naționalitate, cetățenie, origine socială, avere, care este de acord cu statutul fundației, scopul acesteia și înțelege ca, prin propria activitate, să contribuie la realizarea lui.

Un prim fond a fost pus la dispoziție de către Inspectoratul pentru cultură al județului Iași, care patronează, împreună cu Muzeul de literatură, inițiativa. Ziarul nostru este alături de inițiatori, apelînd la oamenii de bine să și-l dorească alături pe acest, în totul original, artist: Eugen Ștefan Boușcă. ■

POLIGON

E lung pămîntul, ba e lată!

Dorin SPINEANU

Așadar, nebunia **Caritas** se apropie de sfîrșit. Înșuși dl. Iliescu se arată așa cum e el: adică negru la față. A luat plasă cu P.U.N.R., n-a luat în considerare avertismentele presei și uite unde a ajuns! La mîna unor aventurieri veroși care își plătesc voturile cu bani mulți, buni, chiar dacă sînt lei. Lei, lei, dar convertibili! Și acum?, se întreabă dl. Președinte. Acum e prea tîrziu... Dar, un soi de **Caritas** a practicat și dl. Iliescu. Și-a băgat, adică, o dată candidatura, și a vrut s-o scoată de opt ori. Să nu uităm cum și-a plătit însuși domniasa votanții din mai 1990 - în cel mai curat stil "Caritas". A fost, putem spune, un precursor! Un protocron de care mîndru e și acum Vadimul.

Știm cu toții cum s-a trăit vreme de cîteva luni în 1990. Leafa, leafă, salamul ieftin, vodca așișderea, bani restituiți populației din cei luați de măgarul de Ceaușescu, o atmosferă de bordel de lux cu intrare gratuită. Și, și s-a dus amorul. Acum, masele largi de șomeri fără protecție socială vin să-și ceară răsplata pentru voturile lor fără să se gîndească la haiosul proverb: "De unde nu-i, nici Dumnezeu nu cere".. Și nu se gîndesc dintr-un motiv foarte simplu - le e foame! Prețul cărnii parcă a trecut prin Cluj! A crescut de peste opt ori numai într-un an și există toate șansele să se îngrașe de parcă ar fi trecut printr-un **mega-Caritas**! Dar, e lung pămîntul... Ba e lată!

Oricum, speriat de cele ce se întîmplă, Domnul Președinte cere interzicerea acestui fel de jocuri! Șiret nevoie mare, dar oricum preferabil nenorocitului de Funar, Iliescu va împinge toată vina pe P.U.N.R. Ne va spune: "V-am avertizat, stimați tovarăși!" Iar tovarășii, să nu ne amăgim, vor lua de bune cele auzite de la însuși reprezentantul lor pe pămînt... Nu vreau să fac profeții. Le țin pentru mine că ajung alea negre care tot apar prin ziare însă ceva, ceva, tot o să vă dezvălui: P.S.M. va ajunge să miroasă două portofolii ministeriale imediat ce **Fondul Monetar Internațional** ne va garanta modicul împrumut cu care să trecem iarna.

Pentru că, dacă nu trecem noi iarna, vom fi trecuți de ea. Și atunci, de sub zăpezi, va trebui să punem de opt ori mai mult suflet măcar să putem ieși cu nasul la o gură de aer. Dar asta se va întîmpla doar cu voia lui Dumnezeu. Un Dumnezeu care e mare și încă se mai uită cu coada ochiului la români. Încă... ■

PUNCTE DE VEDERE

Uite viza, nu e viza

■ *paradoxal, minoritățile beneficiază de mai multe plecări în străinătate decît românii*

Tot mai des, mass-media internațională accentuează problema deplasării românilor în străinătate. Curios, nu se face nici o referire sau diferențiere de etnie - rom, ungur, neamț, saș - român te numești.

În explozia de optimism post decembristă s-au auzit voci care au promis libertatea de deplasare a românilor. Adică, granițe libere, pașaport pentru tot umilul, mult visate călătorii spre Occident. Dar primii care au "gustat" din frumusețile lumii au fost, de fapt, țiganii. Au mîncat "ceva" lebede vieneze, au tras cu coada ochiului spre Turnul Eiffel în timp ce furau în Place de la Concorde, au "scuturat" bazarele turcești de niscaiva aur și gata - au văzut lumea. S-au întors în țară, vînzînd "pontul" plecării, prietenilor sau rubedeniilor.

Cam tot pe atunci, ungurii și germanii din țară au beneficiat și ei de libertatea deplasărillor. Invitați prin ambasade, de către rude de gradul I-V, au primit vizele care le-au deschis porțile Occidentului.

Pentru românul modest, simplu, n-a fost la fel de ușor. Cam 80 % din adulții din România posedă pașaport. Dar cîți se pot lăuda că au avut posibilitatea unei deplasări în Franța sau Belgia, Olanda, Danemarca sau Suedia, Italia sau Spania? Puțini. foarte puțini.

Să presupunem că aveți prieteni români care vă fac o chemare prin ambasada țării respective - x -. Dumneavoastră nu vă rămîne decît să faceți o cerere de viză la ambasada - x - de la București și să așteptați cuminte, acasă, confirmarea vizei. Durează 6-8 săptămîni. Dar, plicul mult așteptat va conține următoarele:

"În urma instrucțiunilor primite din partea Administrației Naționale pentru Imigrare - x -, Ambasada - x - dorește să vă informeze că cererea dumneavoastră pentru viză turistică a fost respinsă. Această decizie nu este contestabilă".

Consternare, desigur. Nu disperați. Faceți cerere de viză a doua, a treia, a patra... a n-a oară. Pînă la anii de pensionare veți obține dreptul de a vă vizita prietenii.

A cui să fie vina? Ambasadele din străinătate nu mai acordă românilor drept de intrare în țările respective. Ca-n povestea cu buturuga, căruța "stă" răsturnată peste cîteva milioane de români ce ar dori măcar o dată-n viață să admire o parte din spectacolul lumii.

Ar mai exista totuși o soluție la această spinoasă problemă. Să cumpărați viza. Luați legătura cu o anume persoană ce posedă dublă cetățenie (de exemplu română și germană). Pe lîngă această calitate, îndeplinește și funcția de atașat comercial al țării respective. În schimbul a 500-1000 mărci (în alte cazuri, dolari), individul contactează diverse firme particulare sau familii din Germania care vă fac chemare prin ambasada lor, în regim de urgență. E o cale mai sigură decît "infernul" trecerii frauduloase prin Polonia. E un fapt consemnat ce nu face referire numai la ambasada Germaniei. În plus,"filiera" are reprezentanții săi în principalele orașe din țară, cu un solid "nucleu" în zona Transilvaniei, unde, preponderentă, este populația compusă din minorități.

România a fost acceptată de Consiliu să intre în Europa; românii însă, nu. **(Violeta CALINCIUC)**

"D-ale carnavalului" la Sala Studio a Teatrului Național din Iași

Actorii-studenți sînt mai buni decît profesioniștii?

Obligațiile redacționale ne-au împiedicat să urmărim, pînă sîmbătă, noua premieră a Teatrului Național: "D-ale carnavalului". E o premieră mai specială, spectacolul fiind jucat de studenții-actori din anul IV, secția actorie, de la Academia de Arte "George Enescu", Iași. Anul de studiu cuprinde 18 studenți-actori (10 din România și 8 din Republica Moldova), fiind prima promoție de actori care termină la Iași facultatea, după 1989. Salutară este inițiativa Teatrului Național de a-i lăsa să joace cu public, în Sala Studio, deși, pentru prestațiile lor pe scenă, studenții-actori nu iau nici un ban. Automat însă, pentru publicul iubitor de teatru, se impune și o comparație cu spectacolele jucate de actorii profesioniști, la Sala Mare. După eșecul cu "Rosencrantz și Guildenstern sunt morți", la Sala Mare, spectacolul cu "D-ale carnavalului" apare ca un mare succes. Poate acest succes este disproporționat și de comparația cu "Rosencrantz și Guildenstern sunt morți", dar există, la studenții-actori, ambiția începutului și dorința de a fi foarte buni, realități care la trupa profesionistă s-au mai estompat.

Regizorul acestui spectacol este lectorul universitar Emil Coșeru. Îl știm pe domnul Coșeru și "în civil", în afara scenei, și întotdeauna ne-a făcut impresia unui om rigid, interiorizat, spiritul de introspecție prevalînd, la domnia-sa, în fața spiritului ludic

"D-ale carnavalului" - scenă din repetiții

și sprințar. "D-ale carnavalului", pus în scenă de Emil Coșeru, e un spectacol în care actorul Coșeru și-a depășit condiția sa obișnuită, intrînd în sarabanda tinerelor actorilor-studenți. Marele succes al spectacolului ține de puterea acestor tineri actori de a juca fără complexe, de a-și lăsa în culise toate inhibările și nemulțumirile.

Emil Coșeru s-a străduit să nu complice piesa lui I.L. Caragiale. "D-ale Carnavalului" e o farsă în care deznodămîndul e împăcarea generală. Lumea mahalalei din "D-ale carnavalului" e plină de caractere neuniforme, însă personajele își corectează asperitățile, intrînd într-un malaxor care le taie elanurile rebele. În "D-ale carnavalului", nimic nu e definitiv pierdut, nimic nu e definitiv cîștigat, poți ierta sau poți înșela, cu aceeași nonșalanță. Cineva veghează să nu se producă mari seisme sociale, ci doar grăbite defulări și descărcări. E o lume controlabilă și autocenzurată. Pînă la nivelarea finală, personajele din "D-ale carnavalului" dau impresia unor mari zbuciumați sufletește. E un zbucium fariseic, dar cu atît mai potrivit unor studenți-actori de a-l pune în valoare. Fiecare vrea să fie altceva, să pară altceva, dar nu reușește. Fiecare se visează un revoltat (Iancu Pampon pare fioros, dar e un tigru de mucava) sau un inocent (Mache Răzăchescu pare un creștin - își iartă amanta pentru trădare - dar nu s-ar da în lături să lovească dacă își găsește un coechipier). "D-ale carnavalului" oferă actorilor posibilitatea unor recitaluri încîntătoare. Fiecare personaj e o lume, cu umbre și penumbre. Nae Girimea, jucat de Lucian Pînzaru, e un reușit fante al anilor '30. Iancu Pampon (Daniel Busuioc) își caricaturizează pînă la extrem personajul, furia sa părînd zbaterea unei muști sub un borcan. Mache Răzăchescu, jucat de Radu Ghilaș, reușește să surprindă inocența perfidă, cu trimiteri la alt personaj din Caragiale, Agamiță Dandanache. Constantin Pușcașu, în rolul Catindatului, își joacă foarte bine frica și anxietatea. Iordache (Marius Cisar) e o slugă credincioasă și vicleană, iar Ipistatu (Gheorghe Frunză) e expresia unei Poliții care pactizează cu ce mai tare și e vulnerabilă prin micile afaceri (loteria) pe care vrea cu tot dinadinsul să le facă. Didina și Mița (în spectacol Irina Mititelu și Pușa Darie) sînt caractere complementare, una este aprigă și răzbunătoare cealaltă așteaptă destinul să-i iasă în întîmpinare. Spectacolul este întregit de personajele de carnaval, cele care fac trecerea între frizeria lui Nae Girimea și petrecerea de la bal.

Spectacolul "D-ale carnavalului" ar merita o discuție separată în "Monitorul", consacrată condiției actorului tînăr în România de azi. La prima ieșire la rampă, actorii-studenți promit. Au șansa de a juca pe scena Teatrului Național (la Sala Studio). Au un rost și nu se simt nici derutați, nici obosiți înainte de vreme. Le place teatrul și vor să-l facă bine. Rupți de studenți cu ocazia absolvirii, vor reuși să și păstreze nealterată tinerețe scenică?

Să nu uităm scenografia Rodicăi Arghir - funcțională sugestivă. Lumea e un carnaval și carnavalul e o lume. De mare efect, instrumentiștii. Salutăm acest succes al tinerilor actori pe scena Teatrului Național și nu este teamă pentru ei. În România, toate inițiativele reușite și bucuriile spiritului sînt retezate de o ghilotină nemiloasă. Pentru o seară, așa cum au jucat actorii-studenți par mai buni decît profesioniștii din Teatru. Chiar dacă e o iluzie fraza de mai sus, ea merită scrisă. Pentru grăuntele de adevăr pe care conține. **(Ovidiu ȘIMONCA)**

Corespondență specială de la București

Sală aproape goală la Festivalul de Jazz

Timp de trei nopți, în București s-a "mîncat" jazz cu pîine, în cadrul festivalului internațional "București '93". Pe scena Sălii Palatului au evoluat vedete ale genului din S.U.A. (John McClaughlin & Free Spirits, Steve Coleman & Five Elements, Liz McComb și Bob Berg Quartet) și de "bătrînul" continent: Lutz Angermann Quartet (Germania), Finnish Jazz Sextet (Finlanda), Arturas Anusaukas Quintet (Lituania), Save the Robost (Austria), Tomasz Stanko (Polonia), Old Timers Dixieland Band, Mircea Tiberian Trio și Big Band-ul Radiofuziunii (ultimele din România).

Pe parcursul a 26 de ore, împărțite "frățește" în trei spectacole, am înregistrat o paletă variată a diferitelor "epoci" ale jazz-ului. Clujenii din Olt Timers Dixieland și Big Band-ul Radio au venit cu sound-ul anilor '30-'40, ultimii interpretînd piese din repertoriul lui Count Basie. Jazz "clasic" contemporan l-am întîlnit în prestațiile trioului Mircea Tiberian, Bob Berg Quartet și Finish Jazz Sextet. Nu au lipsit nici momentele "fusion", aici excelînd Steve Coleman, Dan Ionescu, Electric Version și Save the Robots. "Repriza" de blues a fost asigurată de cîntăreața de culoare Liz McComb.

Apriori, vedeta numărul unu a fost celebrul chitarist John McLaughlin. Totuși, într-un top neoficial (alcătuit în urma unor sondaje printre spectatori), pe primul loc s-a situat Bob Berg, urmat de Steve Coleman. Lituanienii lui Arturas Anusaukas au cucerit publicul prin două piese de excepție, "Riddles" și "Winter Dreams".

Deși pe scenă totul a fost O.K., nu același lucru se poate spune și despre "sală". Exceptînd prima reuniune, cînd 80% din locuri au fost ocupate, în rest, Sala Palatului a fost pe jumătate goală. La această penurie de spectatori a contribuit, în primul rînd, prețul abonamentelor: 8.500 lei, pentru cele trei nopți. Asta, în ciuda faptului că printre cei dornici să asiste la festival s-au aflat grupuri masive de fani din Cluj, Timișoara, Oradea și Brașov.

În timpul festivalului nu au lipsit și momentele picante. Încă din prima seară, organizatorii au intrat în conflict cu ziariștii de la "Evenimentul Zilei", care au "devastat" bufetul de protocol al interpreților. Din acest motiv, toate cronicile apărute în cele două buline au purtat "amprenta" acestor conflicte și chiar a alcoolului, consumat de numiții Corcodel și Adi Munteanu. De altfel, jurnaliștilor bulinarzi li s-a interzis accesul la centrul de presă și în culise. În foaierul Sălii Palatului au fost prezente numeroase VIP-uri. Din sfera politicii, au predominat cei din Opoziție, în special colegi de partid de-ai d-lui Petre Roman. Tot în "opoziție" s-au aflat Anca Parghel și Garbis Dedeianu, care nu au fost invitați la festival. "Dl. Șipa ne-a ras de pe listă. Ne-a spus «cine a cîntat la Mamaia în echipa lui Valerian Mareș, nu mai cîntă la București. Pentru mine nu mai existați în jaz»". Este păcat că au apărut "partide și aripioare" și în acest domeniu. Organizarea acestui festival - cu excepția părții artistice - a șchiopătat. Era și normal să se întîmple așa, de vreme ce majoritatea celor care s-au ocupat de aspectele tehnice au lucrat în stilul utecist, cu care s-au obișnuit în anii în care lucrau în această organizație. Printre gafele majore ale acestora se numără și neînștiințarea organelor vamale privind regimul de intrare în țară a lui Bob Berg, acestuia reținîndu-i-se 100 dolari drept taxă de viză. În rest, neoutecîștii noștri s-au bucurat din plin de calitatea de organizatori, beneficiind de cantități enorme de Coca-Cola și bere DAB, oferite cu generozitate de firmele respective, care s-au numărat printre sponsorii festivalului. **(Lucian GHEORGHIU)**

Pentru mintea și inima copiilor noștri

"Colinde și cîntece de stea"

Datinile tradiționale ale poporului nostru practicate în perioada sărbătorilor de iarnă, cu minunatele colinde și cîntece de stea, transmise din generație în generație, își continuă biruitoare existența cu toată prigoana dezlănțuită contra lor în timp de zeci de ani de dictatură comunistă. Va trebui doar înlăturat treptat tot ceea ce coboară pe alocuri sfințenia colindatului, apropiindu-l cerșetoriei: "cîntatul grăbit, stîlcirea cuvintelor sau a melodiei, graba de a termina cît mai repede colinda, gîndindu-se la bani sau la alte daruri", cum scrie conf. universitar Pavel Delion în culegerea "Colinde și cîntece de stea", recent elaborată cu gîndul de a oferi copiilor și tinerilor cele mai frumoase colinde.

Cum culegerea a fost multiplicată în puține exemplare și nu se găsește în librării, autorul a donat volumul Muzeului Școlii Ieșene (Muzeului Învățămîntului) din clădirea Școlii Primare nr. 1 "Gh. Asachi", unde lucrarea poate fi citită cu ușurință în zilele de luni, miercuri și vineri, între orele 11,00-13,00, cînd intrarea la muzeu e gratuită.

Culegerea "Colinde și cîntece de stea" de Pavel Delion cuprinde 43 de colinde și cîntece de stea la unison, potrivite pentru preșcolari și școlari din clasele mici, colinde pentru două sau trei voci egale, colinde pentru cor bărbătesc sau pentru cor mixt etc.

La Muzeul Școlii Ieșene (Învățămîntului) se găsește și o altă donație valoroasă elaborată de conf. univ. Pavel Delion, intitulată "Imnele Sfintei Liturghii", de mare folos pentru corurile școlare care se pregătesc să dea răspunsuri la liturghiile ce se oficiază în bisericile ortodoxe. **(profesor Dumitru I. HÂNCU)**

SONDAJ DE OPINIE

MAGAZINE CU ACTIVITATE NON-STOP

Din punctul de vedere al cumpărătorului, existența a cît mai multe magazine NON-STOP (cu funcționare 24 ore din 24) nu poate decît să avantajeze. Pentru patronii unor astfel de magazine situația e diferită, avînd în vedere cheltuielile suplimentare legate de funcționarea nocturnă. Iată cîteva opinii în acest sens:

■ Ce v-a determinat să dați caracterul NON-STOP afacerii pe care o conduceți?

1. Marian Crețu, patronul firmei INDIANA: Poate n-o să credeți, dar la început mi-a fost frică de hoți. Avînd pereții magazinului mai mult din sticlă, m-am gîndit că e mai bine să plătesc doi oameni din încasările de noapte, decît să angajez un paznic care poate să lipsească o oră-două. Și apoi, cred că amplasarea magazinului la "răscruce de vînturi" impunea să fie deschis permanent.

2. Iamuri Samir, patronul firmei MONY-NON-STOP: Am vrut să am primul magazin de acest fel pe strada Cuza-Vodă. Al doilea motiv important este profitul. Dacă vînzările merg bine noaptea, nu văd de ce aș închide magazinul, deși în felul acesta nu am deloc timp liber și trebuie să trec și noaptea de vreo două ori pe aici.

3. Vasile Ciolan, administratorul firmei SUPERMARKET (ARPA): Inițial, cînd am transformat restaurantul în magazin nu ne gîndeam și aveam și un NON-STOP. Ulterior, la sugestiile clienților, am deschis pe lîngă magazin și un astfel de punct de desfacere, practic o prelungire a magazinului. Am făcut acest lucru nu pentru profit, ci mai mult pentru prestigiul firmei în fața clienților noștri permanenți.

■ Cît de mari sînt încasările obținute noaptea față de cele obținute ziua?

1. Sînt cam de același ordin de mărime, ba uneori sînt mai mari. Acest lucru se întîmplă mai ales vara sau cînd e cald afară. Oricum, fiind primul NON-STOP din Iași avem deacum clienții noștri și nu mai avem "timp mort" în vînzare.

2. Pînă acum cîtva timp în urmă, era rentabil să ținem deschis și noaptea. Am multă marfă românească și nu depindeam de fluctuația leu-dolar. Dar de cînd cu scumpirile astea de la o săptămînă la alta, profitul obținut noaptea este infim.

3. Sînt foarte mici. Nu se compară cu încasările pe care le obținem ziua, din două motive: punctul NON-STOP are aproape toate sortimentele din magazin, dar în cantități mici și încasările obținute abia fac posibilă plata celor doi oameni și a sporurilor de noapte.

■ De ce nu practicați prețuri diferite zi-noapte?

1. M-am gîndit la început la așa ceva, dar ar fi prea complicat să țin evidență diferită ziua și noaptea. Am ales astfel o soluție de compromis: am mărit în general prețurile cu 25 % față de cele practicate în oraș și astfel afacerea rentează.

2. Aș vrea să fac lucrul acesta, dar nu pot din două motive. Nu am voie să depășesc un adaos comercial de 30 % și, în al doilea rînd, nu cred că oamenii ar putea să plătească prețuri mai mari la veniturile pe care le au.

3. În mod normal, așa ar trebui. Am fost în București și am văzut că acolo așa se practică. Preferăm însă să funcționăm fără profit noaptea și astfel să atragem clienții, decît să funcționăm în pierdere, avînd în vedere că sîntem singurii de acest fel din centrul civic. **(A consemnat Ovidiu LUNGU)**

Pentru întreprinzătorul particular este foarte importantă analiza unui

Sistem franchising

■ Sistemul franchising reprezintă o oportunitate de afaceri pentru micul întreprinzător particular ■ Franchiserul oferă sub licență unui întreprinzător posibilitatea de a face o afacere, acordîndu-i asistență în organizare, formarea personalului, comercializare și management, în schimbul unei prestații a întreprinzătorului, numit franchisee ■

În condițiile în care în România nu există la ora actuală o legislație specifică pentru încheierea unor sisteme de afaceri de tip franchising, aplicarea acestuia se poate face respectînd normele generale de drept. Pentru pornirea unor asemenea afaceri, elementul principal de referință în cazul unor litigii îl reprezintă contractul specific de concesiune, cu valoare de lege între părți. Pentru pornirea unei afaceri în sistem franchising trebuie avute în vedere și orientarea în afaceri a franchiserului, abilitățile, capitalul și profilul moral al acestuia.

■ Examinarea oportunităților

În această etapă trebuie urmărite două direcții de acțiune:

- din ofertele de franchising vor fi alese cele care permit dezvoltarea cea mai rapidă pentru întreprinzătorul particular;
- în același timp, este nevoie de o analiză a franchiserilor cu cele mai mari performanțe în acest domeniu, prin prisma unor criterii obiective, cum ar fi rata creșterii anuale, profitul, vechimea în afacerea respectivă.

■ Evaluarea propriilor posibilități

Un contract de franchising nu permite dezvoltarea afacerii după metode proprii sau prin aplicarea unor inițiative personale, fără a se obține acordul firmei care concesionează afacerea în sistem franchising. În aceste condiții, întreprinzătorul particular trebuie să analizeze propria disponibilitate pentru a face unele sacrificii personale, cum ar fi de exemplu pierderea independenței, scăderea volumului de timp liber propriu ca și îndeplinirea obligațiilor impuse de franchiser.

■ Analiza franchise-ului

Este nevoie de examinarea a cît mai multe franchise-uri similare, prin contactarea a cît mai mulți franchiser-i și analizarea avantajelor oferite de fiecare în parte.

■ Verificarea francheseе-rilor existenți

Francheser-ul oferă o serie de informații prin intermediul unui prospect pus la dispoziția întreprinzătorului particular, în care se enumeră, printre altele, și experiența unor franchesee existenți deja. Un număr important de informații de valoare pot fi culese de la cel care desfășoară o afacere în acest sistem de cel puțin un an. În acest fel se pot obține informații referitoare la principalele probleme ce pot apare în primul an al desfășurării afacerii.

■ Asigurarea unor servicii de consultanță de calitate

Un potențial franchisee trebuia să apeleze la asistența profesională a unor consultanți de specialitate independenți, pentru analiza și evaluarea afacerii. Consultanța trebuie să acopere două domenii importante:

- analiza financiară trebuie făcută de un expert contabil sau analist financiar care poate stabili dacă acest contract cuprinde obligații care nu pot fi îndeplinite în timpul stabilit;
- consultanța juridică, ce trebuie să analizeze drepturile și obligațiile legale pe care le are întreprinzătorul pe parcursul derulării contractului în sistem franchising. **(A.T.)**

Tipul omului de afaceri

Ascensiunea lui Ion Țiriac

■ bancher, reprezentant al mai multor firme (Mercedes, Ford, Siemens), om de presă, Ion Țiriac, fostul campion de tenis, reprezintă pentru România post-comunistă simbolul reușitei

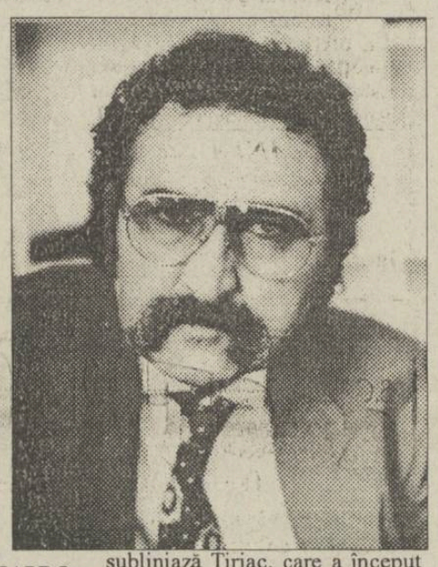

Cu un Rolex de aur și cu ochelarii fumurii, acest bărbat trecut de 54 de ani nu poate fi abordat decît din zbor, între o vizită la Congresul american și cîteva ore de destindere la Monte Carlo, Miami, Buenos Aires, Monaco sau București. Cu toate acestea, afacerile sale în patria natală nu au încetat să prospere, după revoluția din 1989. El deține o treime din acțiunile Băncii Comerciale Ion Țiriac, fondată în 1991, la care alte 20 % din acțiuni sînt deținute de BERD (Banca Europeană pentru Reconstrucție și Dezvoltare). Avînd un capital de aproximativ 25 milioane dolari, această bancă (400 de angajați, 30.000 conturi) își va deschide prima filială din străinătate, în 1994, la Moscova. "Banca este o bună afacere și poate contribui la dezvoltarea țării. Nu mă amestec niciodată în luarea deciziilor de ordin tehnic, dar acolo unde este vorba despre logică, am și eu un cuvînt de spus", declară fostul partener al lui Ilie Năstase. În cazul în care nu dețin conturi în banca sa, noii îmbogățiți români îi datorează privilegiul de a conduce un Mercedes. "Vînd 300 de mașini pe an, dar aș dori să pot plasa 300.000", glumește Ion Țiriac. În afara cooperării cu reprezentanța firmei Ford în România și a unei societăți mixte cu firma Siemens (telecomunicații), în mod evident, Ion Țiriac a dorit ca și mijloacele de informare în masă să fie incluse în imperiul său. "Televiziunea Română nu interesează pe nimeni. Singura sursă de informații reală și palpabilă este C.N.N.", afirmă el. Ion Țiriac a investit în postul de televiziune particular "Canalul 31", (C.N.N. și sport), a cărui difuzare este, pentru moment, limitată doar la orașul București, și într-un post de radio, PROFM, care aparține grupului de presă MEDIAPRO. Succesul afacerilor sale în România a generat numeroase atacuri lansate de o parte a presei care îi reproșează că a avut avantaje de pe urma relațiilor sale cu diverși oameni politici, și în special cu fostul prim-ministru, Petre Roman. Sportul, aflat la originea succesului său, nu-i furnizează acum decît 20 % din totalul veniturilor. Întrebat asupra dezacordurilor cu campionul de tenis Boris Becker, care a întrerupt cooperarea cu el, în luna iulie, Ion Țiriac declară: "Am încheiat un contract valabil pînă la 31 decembrie 1996. El nu poate fi reziliat unilateral. Boris Becker înseamnă 10 ani din viața mea". Manager al croatului Goran Ivanisevici, Țiriac se consideră acum "mult prea bătrîn și prea ocupat" pentru a se consacra pregătirii unei noi speranțe a tenisului. Au circulat numeroase zvonuri referitoare la numirea sa ca prim-ministru sau la candidatura sa pentru alegerile prezidențiale din septembrie 1992, dar Ion Țiriac respinge categoric ideea unei cariere politice. "Fac tot ceea ce pot pentru țara mea. Am fost de 3 ori în cursul acestui an la Washington în scopul de a obține clauza națiunii celei mai favorizate pentru România", subliniază Țiriac, care a început să lucreze de la vîrsta de 14 ani, într-o uzină de camioane. Deși se dedică acțiunilor caritabile, construind în orașul său natal, Brașov, cămine care pînă la sfîrșitul acestui an vor găzdui 100 de orfani, el nu-și pierde niciodată simțul realității economice. "Anual, va fi necesară suma de un milion de franci francezi, pentru ca acest orfelinat să funcționeze, iar aceasta nu depinde de mine". **(Mediafax)**

MANAGEMENT

Rezolvarea conflictelor

Managerii pot folosi o diversitate de procedee și tactici de diminuare și aplanare a conflictelor între conducere și subalterni sau între diferite grupuri de salariați. În principiu, acestea se bazează pe minimizarea impactului distructiv al conflictului. Nu de puține ori managerii trebuie să se așeze la "masa tratativelor" și să interpreteze "aria negociatorului", dovedind că știu "să asculte" și să observe cu atenție interlocutorul, că știu să-și stăpînească stările emotive și să-și controleze gesturile. Managerii talentați intrați în procese de negociere conflictuale (dar și de afaceri) depun eforturi susținute pentru a ieși din starea conflictuală și de a instaura un climat cooperant. Vom încerca în continuare să prezentăm succint cîteva procedee cu grad ridicat de aplicabilitate.

■ Schimbarea factorilor generatori de conflict

Dacă stingerea focarelor de conflict nu este posibilă, se va recurge la schimbarea factorilor majori care conduc la conflicte. Echipa managerială, ca "agent al schimbării", poate "arunca în luptă noi resurse", poate reorganiza interdependența distribuției sarcinilor între salariați, poate deschide "noi linii" de comunicații cu angajații, poate "reconstrui" grupurile/compartimentele sau poate reproiecta modul de retribuire și premiere a salariaților după noi criterii, prin punerea accentului pe profit, vînzări, productivitate, competență profesională, atașament și loialitate față de firmă ș.a.m.d.. Din păcate, aceste soluții nu sînt întotdeauna fezabile sau costurile implicate diminuează prea mult "capitalul" firmei.

■ Apelul la obiective superioare

Dacă situația generatoare de conflict este excesiv de greu de schimbat, pentru ieșirea din criză unii manageri încearcă "să distragă" atenția grupurilor de la conflict, oferindu-le ca preocupare majoră atingerea unui obiectiv strategic superior, care presupune sprijinul efectiv și eforturile conjugate ale tuturor părților. De exemplu: asigurarea supraviețuirii organizației în condițiile apariției unor firme concurențiale, trecerea la etapa "calității totale" sau la sistemul antreprenorial în care întreaga unitate să fie "avidă de lucruri noi", folosirea unor tehnici de gherilă marketing specifice firmelor mici ș.a. Succesul acestui procedeu depinde în mod hotărîtor de identificarea obiectivelor prioritare pentru propria firmă care au șansele cele mai mari de finalizare.

■ Folosirea unui conflict interpersonal

În afara primelor două procedee enunțate, managerii au la dispoziție 5 modalități interpersonale pentru a încerca să rezolve un conflict în care sînt implicați, pornind de la ideea că toate relațiile interpersonale sînt mutuale: evitarea, adaptarea, competiția, compromisul, colaborarea. Ele vor fi folosite de la caz la caz, conform adevărului că "războaiele" diferite se bazează pe tactici diferite:

■ **EVITAREA** (avoidance) - modalitate de "mînuire" a unui conflict care presupune ignorarea sau înăbușirea conflictului, în speranța că fie va trece, fie nu va deveni prea distructiv.

■ **ADAPTAREA** (accommodation) - o altă modalitate care presupune rezolvarea conflictelor prin acceptarea "dorințelor" celeilalte părți. La fel cum are loc, în timp, acomodarea dintre soț și soție, între părinți și copii, între prieteni sau între membrii unei echipe, managerul trebuie să lase în mod deliberat ca cealaltă parte să-și urmeze "drumul" în loc să continue conflictul.

■ **COMPETIȚIA** (competition) - reprezintă încercarea de a ieși învingător dintr-un conflict pe cheltuiala celeilalte părți. Este ca și la un meci de fotbal: o echipă cîștigă, iar cealaltă pierde.

■ **COLABORAREA** (collaboration) - adică modalitatea de a rezolva conflictele prin găsirea unor soluții care permit ambelor părți să-și atingă obiectivele dorite sau cel puțin punctele majore pentru care au intrat în conflict. Colaborarea presupune folosirea creativității în dezvoltarea soluțiilor care să satisfacă ambele părți aflate în conflict.

■ **COMPROMISUL** (compromise) este o altă modalitate prin care se încearcă aplanarea conflictelor, fiecare parte renunțînd la unele obiective sau revindecări dorite și obținînd prin compensare altele. Compromisul presupune o negociere între părțile aflate în conflict. El oferă ambelor părți șansa de a obține o poziție mai bună în raport cu cea avută la declanșarea conflictului. Prin compromis fiecare parte cîștigă cîteva puncte principale, dar pierde altele mai puțin importante, adică plusurile sînt mai multe decît minusurile. **(Eugen RÂPĂ)**

Pînă la 15 decembrie 1993, va avea loc

Finalizarea Rundei Uruguay

■ problemele ridicate de reprezentanții Franței se pot transforma în obstacole serioase

Fost membru al Comisiei Europene, Peter Sutherland nu este străin de negocierile avînd o miză prea mare în joc. Numit, în urmă cu patru luni, în funcția de director general al Acordului General pentru Comerț și Tarife (GATT), el s-a angajat în bătălia vieții lui: medierea unei finalizări cu succes a Rundei Uruguay, ale căror negocieri au început acum șapte ani, se desfășoară sub auspiciile GATT.

- Ce se află în joc în cadrul acestor tratative?

- Reducerea barierelor comerciale, reducere care va avea un efect enorm asupra potențialului de dezvoltare al economiei mondiale. Totodată, acest lucru va reda încredere, în momentul în care economia lumii se află în recesiune. Efectul unui eșec ar fi, în mod sigur, contrar. Teoria bicicletei se poate aplica și negocierilor GATT, ca și în multe alte cazuri, dacă nu te miști înainte, cazi. Deci dacă vom rata această Rundă, tot edificiul construit pînă în prezent va fi deteriorat în mod serios și, probabil, ireparabil. Consecințele vor fi majore, întrucît problemele vizate de Runda Uruguay sînt probleme definitorii pentru această ultimă parte a acestui secol, atît din punct de vedere economic cît și politic.

- Ați criticat recent Franța pentru "isteria" manifestată față de preacordul de la Blair House, referitor la reducerea subvențiilor acordate producătorilor agricoli. Cum priviți poziția franceză în prezent?

- Nu am adoptat în nici un caz un punct de vedere antifrancez. Consider însă, pur și simplu, că este nerealist să crezi că ar fi posibilă, în același timp, o revizuire a acordului Blair House, și încheierea negocierilor GATT pînă la 15 decembrie. Observ, totuși, că Franța a transformat această revendicare într-o problemă politică foarte, foarte importantă.

- Cu toate acestea, Franța pune întrebări care se ridică deasupra aspectelor comerciale. Francezii discută despre amenințarea identităților culturale, a modului lor de a fi și a valorilor lor fundamentale. Cum poate risipi procesul GATT aceste îngrijorări?

- Nu este vorba de o problemă care privește numai Franța. Există, în lume, probleme similare cărora nu li s-a acordat, însă, aceeași importanță emoțională, importurile de orez ale Coreei și Japoniei, de exemplu. Există o multitudine de probleme care ar trebui rezolvate pe plan mondial. Multe se referă la sectorul agricol, însă multe se referă chiar la procesul schimbării, neavînd întotdeauna legătură cu GATT. Realitatea arată, totuși, că dacă dorim să stimulăm dezvoltarea economică mondială și să creăm noi locuri de muncă, aceste lucruri nu pot fi decît rezultatul funcționării unui sistem comercial internațional. Recesiunea economiei globale este generată de protecționism.

- Ce ar putea cîștiga Franța dintr-un acord GATT?

- Există foarte puține state în lume care vor avea mai puțin de cîștigat decît Franța în urma procesului GATT. Franța este cel de-al patrulea mare exportator mondial, fiind, totodată, al doilea mare exportator de servicii. Francezii au un mare interes în exporturile de tehnologie și de proprietate intelectuală. Ei sînt mai degrabă interesați ca Europa să devină o piață deschisă decît o entitate protecționistă, iar societatea franceză este, din multe puncte de vedere, cea mai modernă pe plan european, și una dintre cele mai avansate. Nu cred că Franța se opune Rundei Uruguay, ci că încearcă doar să joace pozitiv și constructiv în reluarea problemelor existente, lucru care sper că se va întîmpla în cele din urmă. **(Mediafax)**

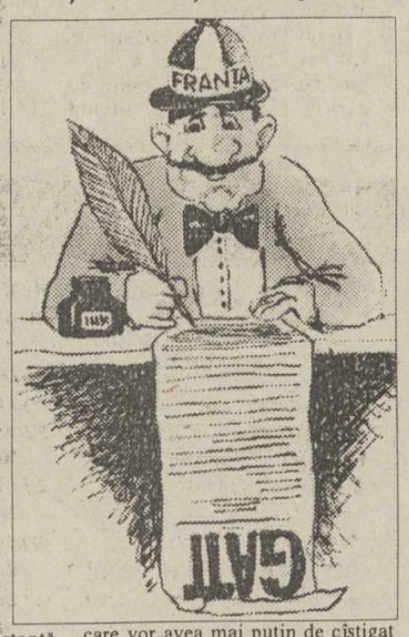

Japonia adoptă măsuri de subvenționare a fermierilor

■ fermierii vor beneficia de împrumuturi în valoare de aproape 3 miliarde dolari

Guvernul japonez a anunțat marți un program de măsuri, cu un cost de 4,62 miliarde dolari, pentru a sprijini agricultorii niponi, confruntați cu cea mai proastă recoltă de orez din ultimii 50 de ani, informează Reuter. Ministrul Agriculturii a anunțat acordarea de împrumuturi cu dobîndă redusă, dintr-un fond de 300 miliarde yeni, (2,77 miliarde dolari) pentru fermieri și efectuarea unor lucrări publice suplimentare în zonele afectate, în valoare de 200 miliarde yeni (1,85 miliarde dolari). Din cauza slabei recolte de orez, compromisă din cauză condițiilor meteo și a bolilor specifice plantei, Japonia va fi obligată să importe, în acest an, 200.000 tone orez și probabil mai mult anul viitor. În principiu, importul de orez este interzis în Japonia, din motive de securitate națională. **(Mediafax)**

Compania de publicitate NORD-EST

caută

FOTOGRAF PROFESIONIST

pentru realizarea fotografiilor artistice și comerciale, alb-negru și color.

Se oferă condiții foarte avantajoase de colaborare sau angajare.

Relații, zilnic între orele 10 - 14, la sediul Companiei, Str. Smîrdan nr. 5, tel. 172557/int. 17.

Înscrieri pînă marți, 2 noiembrie 1993, ora 14.00.

CARNETUL ZILEI
LUNI, 1 noiembrie 1993

✝ **Sf. doctori fără de arginți Cosma și Damian**

VREMEA

1°-13°C

Vremea va fi predominant frumoasă dar se menține rece mai ales noaptea și dimineața. Cerul va fi variabil cu unele înseninări mai persistente spre dimineață. Vîntul va sufla slab la moderat și va predomina din sector nordic. Pe alocuri se va produce brumă. Valorile minime vor oscila între 1 și 4 grade iar cele maxime între 9 și 13 grade. (**Gheorghe Canache - Centrul de Prevedere al Vremii Bacău**)

TV BUCUREȘTI

TVR 1 13,00 Calendar ● Prețurile pieței ● Cotații bursiere ● Meteo ● Carnetul zilei ● 13,30 1001 audiții ● 14,00 Actualități ● 14,10 TVR Iași ● Note, știri, reportaje ● Sport ● Desene animate ● Muzică ● 15,00 TVR Cluj-Napoca ● Retrovizor ● Sport ● 16,00 Avanpremiera săptămînii ● 16,15 Civilizația montană ● 16,45 Actualități ● 17,00 Emisiune în limba maghiară ● Știri ● Sport ● 18,30 Portativul preferințelor muzicale ● 19,00 Clio ● Marea Unire ● Bucovina ● 19,30 Desene animate ● Captain Planet ● **20,00 Actualități** ● 20,40 Publicitate ● 20,45 De luni pînă luni ● **21,45 Teatru TV ● Cezar, măscăriciul piraților** ●23,05 Voci din America ● 23,30 Actualități ● 23,50 Repriza a treia ● 0,30 Închiderea programului.

TVR 2 14,00 Actualități ● 14,10 Secolul nostru ● 15,00 Repere etnofolclorice ● 16,00 TVE Internacional ● **16,30 Film serial ● Oshin (Japonia, 1983), ep. 11 ● 17,00 Veniți cu noi pe programul doi** ● 20,00 Video-satelit ● 21,00TVM ● Mesager ● 21,30 Limbi străine ● engleză americană (reluare) ● 22,00 TV5 Europe ● **22,30 Film serial ● Navarro ● Ultimul cazinou (Franța, 1990)** ● 24,00 Închiderea programului.

RADIO NORD-EST (70,76 MHz)

12,30 Deschiderea programului: Știrea Zilei; Magazin muzical Nord - Est (13,00; 14,00; 15,00 Știri)15,05 Magazin Nord - Est (infosport, Financiarul) 17,10 Punctul pe I; 17,30 Închiderea programului

RTV EUROPA NOVA

Sîmbătă, Radio, program 6,00-24,00

6,30 - 8,30 Matinal Europa Nova ● 8,30 Infonova (știri) ● 8,45 Avanpremieră ● ● 9,00 Power Play ● 9,30; 10,30; 11,30 Infonova (știri) ● 11,40 Tonomat ● 12,00 Observator ● 15,30 Infonova (știri) ● 15,40 100% comercial 16,30 Infonova (știri) ● 17,30 - 19,30 Lumea azi (informații, anunțuri, muzică) ● 20,00 Power Play ● 20,05 Memories - retrospectivă muzicală 21,00 Music Collection

T.V. - Nu emite lunea

RADIO VOX T

Program 0-12.30; 17.30-24.00 (6-6.30, 18-19.00, 21-21,30 transmisiuni ale programului BBC în limba română);

RADIO IAȘI

6,00 Diminețile noastre ● 9,00 Buletin de știri ● 9,05 Radiosfera ● 12,00 Buletin de știri ● 12,40 Corespondența radio - muzică populară ● 13,00 Radiojurnal ● 13,20 Sunetul muzicii ● 14,00 Buletin de știri ● 14,05 Întîlniri pe unde medii - Grai și suflet românesc ● 15,00 Buletin de știri ● 15,05 Agronomica - Știință, practică, eficiență, perspective ● 16,00 Radiojurnal ● 16,10 Radiograme ● 18,00 Buletin de știri ● 18,05 Corespondența radio - muzică populară ● 18,30 Corespondența radio - muzică ușoară ● 19,00 Știrile serii ● 19,10 Radiomagazin sportiv ● 20,00 Bijuterii instrumentale ● 20,40 Dixieland parade ● 21,00 Evenimentele zilei ● 21,20 Expomelodii.

FESTIVALUL INTERNAȚIONAL DE CREAȚIE COREGRAFICĂ

Rose Marie Bot (București): "Geneză" Interpretează un grup de dansatori ai Operei Române din București. Muzica S. Nichifor

Sergiu Anghel (Orion - balet, București): "Anotimpurile" - Vivaldi

Începînd de la ora 18,30 Centrul Cultural Francez vă oferă o gala de filme de dans modern, care va continua și în pauza dintre spectacole

OPERA ROMÂNĂ

Opera Română din Iași, împreună cu Ministerul Culturii, organizează la Iași, în perioada 1-7 noiembrie, Ediția a III-a a Festivalului de Operă și Balet, avînd următorul program: ora 18,30 "Madame Butterfly"

CINEMATOGRAFE

● **VICTORIA** (Tel. 112502): **"Arma fatală 1"**, producție S.U.A., 1992, parodie polițistă, orele: 9;11;13;15; 17;19.

● **REPUBLICA** (Tel. 114327): **"Commander"**, producție Italia, 1987, Thriller, orele: 9;11;13;15;17;19.

● **COPOU** (Tel.145738): **"Cliffhanger"**, coproducție S.U.A., Italia, 1993, Thriller polițist, orele: 9;11;13;15; 17;19.

● **DACIA** (Tel.164740): **"Budha se răzbună"**, producție Hong Kong, 1990, film de aventuri, orele: 9;11;13;15;17;19. În completare: "Culoare, vis, lumină" (documentar).

● **TINERETULUI** (Tel. 117178): **"Lovitură fulgerătoare"**, producție S.U.A., 1992, film polițist cu elemente de arte marțiale, orele: 9;11;13;15; 17;19.

● Videoteci: Sala mică a cinematografului "Republica" (orele: 10;12;14;16;18;20)

- Sala mică din str. Sf. Andrei, Nr. 17 (orele: 9;11;13;15;17;19). Programe de filme artistice pentru tineret.

MÎINE

FESTIVALUL INTERNAȚIONAL DE CREAȚIE COREGRAFICĂ

Francisc Valkay (Opera Română Timișoara):Daphnis și Chloe" - M. Ravel

Hors concours Răzvan Mazilu (Academia de Teatru - București) : "Transfigurări" - Colaj muzical

OPERA ROMÂNĂ

Opera Română din Iași, împreună cu Ministerul Culturii, organizează la Iași, în perioada 1-7 noiembrie, Ediția a III-a a Festivalului de Operă și Balet, avînd următorul program: ora 18,30 "Cei patru bădărani"

☎ TELEFOANE UTILE ☎

☎ **SALVARE: 961**
☎ **POMPIERI: 981**
☎ **POLIȚIE:**

Inspectoratul Județean 146666, 140020, 146840; Municipiu - 146850; Serviciul Circulație - 140070.

☎ **AGENȚIA C.F.R.: 147673**
☎ **INFORMAȚII GARĂ: 146333**
☎ **AUTOGARĂ: 146587**
☎ **TAXICOM, dispecerat: 953, 146593**
☎ **AGENȚIA TAROM: 115239**
☎ **INFORMAȚII AEROPORT: 178126**
☎ **STAȚII PECO:**

Baș Ceauș - 176865; Aurel Vlaicu - 175812; Bucium - 132891; Crișan - 112182; Păcurari - 164142; Sărărie - 147480.

☎ **DISPECERATE:**

R.A. Gaz-Metan - 141737; R.A. Apă-Canal - 142451; Renel - 147070, deranjamente - 147070; Termoficare - 141956; R.A. Locuința - 112434; Telefoane - Deranjamente - 921; Protecția mediului - 147010.

☎ **GARDA FINANCIARĂ: 114065, 112427.**
☎ **ADMINISTRAȚIA FINANCIARĂ: 143030**
☎ **NOTARIAT: 147574**
☎ **TRIBUNAL: 146300**
☎ **PROCURATURĂ: 146630**
☎ **CAMERA DE COMERȚ: 117757**
☎ **CENTRUL MILITAR JUDEȚEAN: 146370**
☎ **HOTELURI: Moldova - 142225; Traian - 143330; Unirea - 142110; Sport - 137817.**
☎ **POLICLINICA CU PLATĂ: triaj informații - 117244**
☎ **OFICIUL JUDEȚEAN PENTRU PROTECȚIA CONSUMATORILOR: 145392**

HOROSCOP

BERBEC
(21 mart. - 20 apr.)

Sentimentele pînă acum confuze se fixează asupra unei persoane pe care ați cunoscut-o de multă vreme, dar nu i-ați acordat atenția pe care o merita. Încercați să nu o sufocați cu posesivitatea dumneavoastră.

TAUR
(21 apr. - 20 mai)

Starea de neliniște și de neputință se datorează unor prefaceri interioare. Nu are rost să căutați o cauză exterioară. Superstițiile nu vă folosesc la nimic.

GEMENI
(21 mai- 21 iunie)

Încet, dar sigur, vă apropiați de scopul urmărit. Încercați să împărtășiți cu echipa bucuria victoriei, dar aveți grijă să nu o faceți mai devreme decît e cazul.

RAC
(22 iun. - 22 iul.)

Indiferența pe care o afișați în dragoste vă face de multe ori să treceți pe lîngă întîlniri unice. De data asta, ați reușit să stîrniți curiozitatea și orgoliul partenerului (partenerei).

LEU
(23 iul.-22 aug.)

Ați acumulat oboseală fizică și v-ați consumat nervii luînd asupra dumneavoastră prea multe răspunderi. Dozați-vă efortul, dar nu abandonați proiectele în care v-ați angajat.

FECIOARĂ
(23 aug. - 22 sep.)

Ritmul pe care vi l-ați impus e sufocant pentru alții. Vă place, însă, să faceți totul de unul singur. Este momentul să vă luați un asociat de încredere.

BALANȚĂ
(23 sep. - 22 oct.)

Nu v-au ieșit socotelile, deși ați încercat să împăcați și capra și varza. Poate că este nevoie să fiți ceva mai tranșant în relațiile dumneavoastră.

SCORPION
(23 oct. - 21 nov.)

Disponibilitatea dumneavoastră se datorează și magnetismului propriu., Nu este prudent să faceți din fiecare întîlnire cu sexul opus un prilej de desfătare.

SĂGETĂTOR
(22 nov. - 21 dec.)

Vă apropiați de punctul maxim al capacităților dumneavoastră intelectuale. Nu pierdeți momentul. Firea ușuratecă vă poate face să ratați un bun prilej de afirmare

CAPRICORN
(22 dec. - 19 ian.)

Manevrele de culise vă reușesc de minune; apăsați pe cunoștințele apropiate ca pe butoanele unui mecanism perfect, care răspunde la toate comenzile. Nu complicați inutil lucrurile..

VĂRSĂTOR
(20 ian. - 18 febr.)

Slăbiciunile de caracter v-au îndepărtat de prieteni și de asociați. Zadarnic dați vina pe ei. Mai bine v-ați face un examen serios de conștiință.

PEȘTI
(19 feb. - 20 mart.)

Nu vă asociați în afaceri ori în politică cu persoane dubioase. Verificați-vă anturajul și asigurați-vă de buna credință a celor de alături.

LEGENDA:

- **- vă paște ghionoul**
- **- prudența e mama înțelepciunii**
- **- n-aveți nimic de pierdut**
- **- șansa vă surîde**

S.C. GASTROCOM S.A. IAȘI
Str. Anastasie Panu nr.36, bl. 1-B
oferă spre vînzare, în condiții avantajoase, următoarele **spații comerciale:**
- Spațiul comercial - Țuțora - Str. Bucium bl.A 1-2, în suprafață de 384,56 mp.;
- Spațiul comercial - bl. 968 CUG - Șos. Nicolina, Iași, în suprafață de 449,58 mp.

Informații la telefon 114637.

Doriți un mobilier elegant care să dea gust și rafinament locuinței dumneavoastră ?
Sînteți în căutarea mobilierului care să îmbine confortul și modernitatea cu trăinicia ?
Vreți să vă protejați economiile ?
Vreți să faceți o surpriză plăcută soției sau iubitei ?
NIMIC MAI SIMPLU !
VIZITAȚI S.C. MOLDOLUX CĂMIN S.R.L.
din str. Bucium nr. 25 (vis-a-vis de Fabrica de Mobilă) și
ALEGEȚI !
orar zilnic 9.00 - 17.00 tel. 13.78.07; fax 127432

MICA PUBLICITATE

AUTO-MOTO

● Vînd autoturism Dacia 1410, vizibil în Bulevardul Copou, 27. Tel. 161786, după ora 16,00.

CASE, TERENURI

● Urgent, cumpăr (preiau contract) apartament 1 cameră sau garsonieră confort I. Ofer 2-2,5 mil. lei, negociabil. Tel. 140400.

● Vînd teren, zona Păcurari. Tel. 140923. (12791)

VÎNZĂRI

● Vînd var și pește viu, non-stop. Str. Trei Fîntîni, Șos. Bucium, Tomești, lîngă serele Vlădiceni. (12658)

● S.C. UNICAS S.R.L., str. Eternitate, nr. 4 (Podu de Fier), vă pune la dispoziție, la cele mai accesibile prețuri: tv color "Nei" cu telecomandă, garanție 2 ani; lacăte China, într-o gamă diversă; broaște yală China. Vizitați-ne, spre convingere!

CUMPĂRĂRI

● Cumpăr certificate de proprietate. Tel. 178707. (12861)

ÎNCHIRIERI

● Caut garsonieră, cu plata lunar sau anticipat, maxim 6 luni. Tel. 156060, pentru Viorel, după ora 16,00.

SCHIMBURI

● Schimb apartament 2 camere, cu similar București. Tel. 172557.

● Schimb apartament 3 camere decomandate, confort I, Păcurari (berăria nouă), cu apartament 2 camere Copou, centru. Telefon 115995.

OFERTE SERVICII

● Filmări video de calitate. Tel. 141672, 142528. (12535)

LOCURI DE MUNCĂ

● Societate româno-germană de producție și import-export, angajează manager dinamic, flexibil, cu spirit întreprinzător-comercial. Se cer studii economice și, eventual, juridice, cunoașterea limbii germane sau engleze, este de dorit, dar nu condiționat. Interesații sînt rugați să se prezinte, pe data de 6 noiembrie 1993, ora 9,00, la adresa: Iași, bulevardul Independenței nr. 31, bl. C.1-5, sc. C, 4, ap. 4, pentru o discuție directă cu conducerea firmei. Actele necesare: curriculum vitae; copie după diploma de studii; eventualele caracterizări de la locurile de muncă. (12863)

● S.C. "3 STARS & CO" S.R.L. Iași, angajează confecționeri pentru mașini simple și mașini de surfilat, cu minimum 3 (trei) ani de zile vechime în domeniu. Condiții de angajare: documente din care să rezulte calificarea, cazier. Salariu în funcție de realizări, normat la 100.000 lei, funcție de vechime. Relații la sediul societății, bulevardul Poitiers, km. 10 (Iași-Ciurea), după Hipodrom, sau la telefon 135040. (12841)

● S.C. MONDO-MOBILA DESIGN angajează prin concurs director executiv. Relații și înscrieri la Casa Modei, etaj 1 (Agenția de Turism NET), între orele 9,00-17,00. Condiții de participare: studii superioare, cunoștințe de arhitectură.

MATRIMONIALE

● **Italian, patron office import-export diamante, pietre prețioase și aur, absolut singur înăuntrul sufletului, necăsătorit, stare materială foarte bună, 48 ani, cu spiritul încă tînăr, prezentabil, de o fidelitate absolută, nebăutor, nefumător, maximă seriozitate, caut exclusiv domnișoară/doamnă tînără, frumoasă, afectuoasă, 20/35 ani, chiar și divorțată, interesată de cunoașterea mea doar în scopul unei căsătorii din dragoste. Scrieți-mi, atașînd o fotografie. Adresa mea: Camerin Giorgio, Via San Salvatore 38/F, Valenza (AL), Italia, tel. 0131/953117. NB. Telefonare non serve, non voglio/Scrievete-mi tassativamente in italiano, non importa errori, per foto intendo faccia, fronte e profilo, intera persona, in piedi, fronte e profilio, la descrizione deve esser dettagliata plu+possibile, e'inutile scrivere senza i requisiti richiesti, la lettera verra'cestinata. Se dopo i tempi tecnici postali non ricevete riposta, la riposta vi e'gia stata data e'negativa non solecitate grazie. Tutto si fara'per corrispondeza fino alla mia decisione d'incontro.**

DIVERSE

● Solicit împrumut 100-300.000 lei, Notariat. Tel. 162596. (12862)

● Datorită anvergurii celui mai citit cotidian al momentului, "Evenimentul Zilei", organizează un curs intensiv de presă. Sînt așteptate talente ce zac în stare latentă. "Evenimentul Zilei" înființează, în Moldova, un curs galopant de presă. Ineditul acestei inițiative este că, în paralel cu instruirea, cursanții vor putea publica în oricare din gazetele trustului EXPRES: Evenimentul Zilei, Expres Magazin, Super Magazin și altele. Selecția va avea loc duminică, 7 noiembrie a.c., ora 10,00 la sediul Biroului Iași al Evenimentului Zilei, din str. 14 Decembrie nr. 28, etaj II, lîngă magazinul Grafyx, vis-à-vis de librăria Mihai Eminescu. Tel/fax 112210, pentru relații suplimentare. Sînt așteptate toate talentele ce zac în stare latentă.

DECESE

● **Zdrobiți de durere, soția, copiii, nurorile, ginerele, nepotii, anunță decesul celui care a fost colonel (rezervă) SOARE ISPAS, veteran al războiului din Est și Vest. Corpul neînsuflețit este depus la biserica Sfinții Împărați Constantin și Elena (lîngă Sala Sporturilor). Înmormîntarea va avea loc marți, 2 noiembrie, orele 12,00, la cimitirul Sfîntul Vasile. (1042)**

CONDOLEANȚE

● **Colectivul de cadre didactice al Grădiniței COMTOM Tomești transmite sincere condoleanțe d-nei Oprică Veronica pentru pierderea suferită. (12860)**

COMEMORĂRI

● **Astăzi, 1 noiembrie 1993, se împlinește 1 an de cînd a plecat prematur dintre noi cea care a fost o ideală soție și mamă BUTNARU GEORGETA. Casa fiind pustie fără tine, te vor plînge mereu soțul și fiii. Dumnezeu să te odihnească în pace. (12844)**

EDITOR
Nord-Est s.r.l.
Str. Smîrdan nr. 5
Tel. 17.25.57 (centrala)
Fax 14.45.77
Președinte
Alexandru LĂZESCU
Vicepreședinți
Florin ZAMFIRESCU
Cezar CALUSCHI
Director executiv
Gabriel RUSU

Monitorul
Monitorul expres
Str. Smîrdan nr. 5
Tel. 17.25.57 (centrala)
Fax 14.45.77
DAN RADU
Redactor șef
OVIDIU ȘIMONCA
redactor șef adjunct
TUDOR AGAVRILOAEI
secretar general de redacție

EVENIMENT: TONI HRIȚAC (șef secție) Mihaela Cănănău, Dan Fodor, Cristian Hanganu, Dragoș Hutanu, Silviu Labeș, Cristina Leca, Cristian Medeleanu, Sorin Simon, Adina Scutelnicu, Ovidiu Scutelnicu, Săndel Tacu.
FOTOREPORTER: Constantin Plop
POLITIC: Lucian Postu (șef secție), Radu Meșniță, Cristian Racu
ECONOMIE: Costel Stroescu (șef secție), Mihaela Brezeanu, Alin Tocan.
REPORTER SPECIAL: Vasile Cojocariu
CULTURĂ: Dorin Popa
SPORT: G.I.Nicolae (șef secție), Leonard Cănănău, G. Anghel, Victor Grădinariu, I.C. Teodor
REDACTOR DE SERVICIU: Ion N. Oprea
GRAFICĂ: Lucian Amarii, Daniel Melinte
RECLAMĂ-PUBLICITATE: Maria Vornicu, Liliana Cozma
CULEGERE-TEHNOREDACTARE COMPUTERIZATĂ: Cornelia Agavriloaei, Cerasela Cirimpei, Petronela Macovei, Florin Pavel, Liliana Signeanu, Mihaela Spineanu.
SECRETARIAT: Daniela Gongescu, Gabriela Pisaltu.

RADIO Nord-Est
70,76 MHz
Bd. Copou 19;
Tel. 145530; fax 146363
DIRECTOR DE PROGRAME:
Cristina Popescu
DIRECTOR DE PRODUCȚIE:
Livia Susanu

NORD-EST PRESS
- Agenție de știri -
Str. Smîrdan 5; Tel. 14476; fax 14.45.77
EDITOR : Mona Dîrțu
Redactor: Dana Scripcă

Compania de publicitate NORD-EST
Membru I.A.A. (International Advertising Association)
Birouri: - str. Smîrdan nr. 5, tel. 17.25.57 (centrala), fax. 14.45.77 sau
- Casa Modei et. 1 str. Ștefan cel Mare și Sfînt
SECRETAR EXECUTIV
Cristina Lozneanu

ABONAMENTELE se pot face la orice oficiu poștal din țară. MONITORUL figurează în Catalogul Presei interne la poziția 838.

Tipar offset
MULTIPRINT
Iași, Strada Sf. Lazăr nr. 49

Fotbal - divizia A

Prea puţin pentru locul II!

■ Constructorul Iaşi - Chimia Dumcon Rm. Vîlcea 2-0 (1-0)

Stadion Constructorul, teren bun, timp friguros, spectatori 2000 (dar 900 plătitori!).

Constructorul: DOBRE-Stoica, TOCARIUC, CEPOIU-MAZILU, Ichim (min. 72 Ştefan), CONSTANTIN, TIRON, SUCIUC-Cojocaru (min. 62 Onofrei), CÎMPANU.

Chimia: CONSTANTIN-Tomescu, BUDOIU, Ceapraz, Giurcă-Moldoveanu, GAIŢĂ (min. 87 Angheluş), Chircuş, Pistriţu (min. 62 Capalb)-Ene, LAZĂR. Au marcat: Tiron (min. 28, din penalty)şi Cîmpanu (min. 60).

Cartonaşe galbene: Suciuc (C), Moldoveanu (R.V.)

Au arbitrat corect şi autoritar M. Savaniu (Satu Mare), C. Limban şi I. Hotico (ambii Baia Mare).

Observator F.R.F.: M. Lăzărescu (Bucureşti).

Majoritatea celor prezenţi sîmbătă în tribunele stadionului Constructorul aşteptau oarecum cu teamă confruntarea cu ocupanta poziţiei secunde în serie. Echipa oaspete a confirmat, însă doar cu cele trei ocazii de gol în 90 de minute, faptul că victoria de la Rm. Vîlcea cu Politehnica a fost doar un cadou semnat C. Ifrim. Încă din start ieşenii s-au instalat în terenul advers şi ocaziile au început să curgă la poarta lui Constantin. În minutul 8, Tiron reia pe lîngă bară cu capul, "la scurt", de la numai 6 m, excelenta centrare a lui Cîmpanu (cel mai bun de pe teren). Portarul vîlcean are o intervenţie fotogenică la voleul lui Suciuc (min. 20) iar Tocariuc şutează slab de la 16 m, un minut mai tîrziu, dar în minutul 88 ieşenii reuşesc primul gol: o încercare de pasă în careu a lui Cojocaru este oprită cu mîna de Tomescu şi centralul indică ferm punctul de la 11 m. Tiron execută cu fentă şi 1-0. Vîlcenii, văzînd că n-a ţinut cu "albeaţa" de pe tabelă, ies la joc şi ratează două ocazii bune prin Moldoveanu (voleu alături) şi mai ales prin Gaiţă, al cărui şut de la 10 m este apărat cu siguranţă de Dobrea. În finalul reprizei, ieşenii au posibilitatea desprinderii, dar la o plecare perfectă pe contraatac Cîmpanu-Mazilu-Cîmpanu, reluarea ultimului a fost mai mult un "lustru". Partea a doua a fost dominată şi mai clar de gazde şi un 4-0 în final nu ar fi surprins pe nimeni. După ce Tiron bîlbîie o minge bună în careu şi Cojocaru şutează peste poartă din unghi, va fi 2-0 în min. 60, atunci cînd Cojocaru execută repede o lovitură liberă lansîndu-l pe Cîmpanu demarcat, acesta intră în careu pe partea

Mihai Cîmpanu - cel mai bun de pe teren

stîngă şi şutează precis, cu ristul, în colţul lung. Ca şi în prima repriză, după gol, oaspeţii au două zvîcniri, dar Mazilu salvează în corner la centrarea lui Capalb, iar Dobre scoate de sub transversală voleul lui Lazăr. Putea fi 3-0 în minutul 36, dar Cîmpanu a fost oprit pentru un ofsaid imaginar (singura greşeală de arbitraj).

Cornel Costăchescu (antrenor principal): "Echipa a abordat acest joc cu toată seriozitatea şi a obţinut o victorie preţioasă. Au apărut cîteva nesincronizări în apărare, dar vom remedia şi acest aspect. Cred că vom avea evoluţii tot mai sigure în continuare şi vom reuşi, la sfîrşitul turului, să atingem obiectivul propus: locurile 7-8. Echipa adversă este formată din jucători tehnici, dar nu a confirmat prin nimic poziţia ocupată în clasament". **(G. ANGHEL)**

P.S. Nu este prima dată cînd unii (puţini) spectatori care vin pe Constructorul au o atitudine de parcă ar fi contra echipei. Ei trebuie lămuriţi de către cei din jurul lor că aceste gesturi se repercutează negativ asupra situaţiei, mai ales materiale a echipei, care poate fi nevoită să susţină partidele de acasă în alte oraşe. În actualul context, numai asta le lipseşte!

FOTBAL DIVIZIA A

"Mingea trece, omul nu!"

■ Gloria Buzău - Polynx Iaşi 2-0 (2-0)

După ce abordaseră jocurile din deplasare cu garda închisă, blocîndu-se în apărare şi contraatacînd prin rapizii Dobrea şi Ambrosie, Polynx Iaşi a încercat să aplice la Buzău o altă tactică, cu atacuri strategice în cinci sau şase jucători. Dar lăudabilele intenţii, vădit ofensive, ale băieţilor lui Simionaş au fost stopate încă din start de jocul dur, cu mult peste cel permis de regulament, al gazdelor, care ar fi băgat groaza pînă şi în neînfricaţii Stallone şi Schwarzenegger. Şi toate acestea, sub privirile calme ale centralului Ad. Stoica (Bucureşti), care ar fi trebuit, cel puţin în cazul lui Teodorescu (o vreme şi pe la Fortus Iaşi), să arate şi cartonaşul roşu în primele minute. Oricîte scuze le-am aduce, înfrîngerea fotbaliştilor ieşeni este totuşi opera lor. Drept este - nu ne putem lăuda că avem echipă de deplasare, acolo unde trebuie să ai tibiile şi gleznele călite, dacă vrei să cîştigi. Dacă aparĕ frica de adversar, e clar că şi jocul scîrţîie, lucru întîmplat şi la Buzău. Începutul jocului a adus în prim-plan o echipă ieşeană pusă pe fapte mari, bine aşezată în teren şi aplicînd un marcaj necruţător. În aceste momente asistăm la o dominare ieşeană, cu curse rapide ale lui Dobrea pe extremă şi infiltrări ale fundaşilor laterali, Urdaru şi Munteanu, încheiate cu centrări fără rezultat. Atenţionaţi încă din start de redutabilitatea Polynx-ului, gazdele schimbă macazul şi trec pe altă linie, conform căreia "mingea trece, omul nu". Excelează la acest capitol "tartorul" Teodorescu şi, în mod surprinzător, finul tehnician Paveliuc. Polynx o lasă mai moale şi se dezumflă treptat, după ce în decurs de numai 7 minute primeşte două goluri. Primul, în minutul 37, pe o greşeală de marcaj a apărării ieşene, înscris de Şoptelea, care a reluat cu capul, jos, la colţul lung, centrarea lui M. Roşu; al doilea, în minutul 44, cînd Paveliuc prinde un "drop" de la 25 de metri, direct la vinclu.

Muştruluiţi la pauză de antrenor, ieşenii pun osul la treabă, lucru observat în evoluţia jocului. Pasele merg ceva mai bine, dominăm teritorial, dar (meteahnă mai veche) nu înscriem, deşi a existat posibilitatea aceasta la şuturile lui Cobuleanu şi Kerezsi. Gazdele se retrag cu tot efectivul în propriul teren şi, cînd intră în posesia balonului, pornesc "morişca", jucătorii demarcîndu-se în viteză pe spaţii libere. Planurile Gloriei sînt dejucate de un Haraga, inspirat şi de o linie de mijloc, care însă în faza de atac a prins o zi slabă.

Mihai Dănilă (antrenor secund): "Avem motive de supărare datorită repetatelor insuccese din jocurile de afară, la care se adaugă şi cele generate de evoluţia modestă de la Buzău".

Gloria Buzău: Radu-Coticiu, Teodorescu, V. Roşu, Cerbu-Tudose, M. Roşu, Paveliuc, Şoptelea-Drăguş, Kaizer.

Polynx: Bordeianu-Urdaru, Petrache, Stafie, Haraga, D. Munteanu-Spirea, Cobuleanu (min.70 Drăgoi), Kerezsi (min.60 Fl. Frunză)-Dobrea, Ambrosie. **(L. CĂNĂNĂU)**

Celelalte rezultate: A.S.A. Tg. Mureş -Portul Constanţa 2-0; F.C. Selena Bacău - Callatis Mangalia 3-2; Metalul Plopeni - A.S. Rocar 0-0; Faur Bucureşti - Gloria Galaţi 2-0; Steaua Mizil - Flacăra Moreni 1-0; Acord Focşani - Foresta Fălticeni 4-0; F.C. Argeş - F.C. Bucovina Suceava 2-0.

1	F.C. Argeş	12	8	3	1	25_7	19
2	Steaua Mizil	12	6	3	3	13_9	15
3	Acord Focşani	12	5	4	3	25_12	14
4	Chimia Rm. Vîlcea	12	6	2	4	19_14	14
5	CS. Faur	12	6	2	4	17_16	14
6	Callatis	12	5	3	4	20_19	13
7	POLYNX	12	5	2	5	18_8	12
8	Metalul Plopeni	12	5	2	5	15_11	12
9	ASA Tg. Mureş	12	5	2	4	15_14	12
10	FC Selena	12	5	2	5	18_19	12
11	Flacăra Moreni	12	5	2	5	18_21	12
12	CONSTRUCTORUL	12	5	2	5	12_17	12
13	FC Bucovina	12	5	2	5	17_24	12
14	Gloria Buzău	12	4	3	5	13_14	11
15	Foresta	12	4	1	7	11_22	9
16	Portul	12	1	6	5	10_14	8
17	Gloria Galaţi	12	4	0	8	19_33	8
18	FC Rocar	12	2	3	7	7_19	7

Volei feminin, divizia A

Penicilina, la a treia victorie consecutivă

■ Penicilina Iaşi - Dinamo Bucureşti 3-0: 15-9 (19'), 16-14 (28'), 15-12 (23')

Penicilina: A. POPA, Marian, T. POPA, FORMAGIU, Kovalciuk, Vahniuk. A mai jucat Ruxăndroiu.

Dinamo: CIOCOTOIU, Păsărică, Gîdea, Vasilică, Matei, VELIUC. Au mai jucat Anghel şi Porejean.

Arbitraj satisfăcător al brigăzii C. Drăgan, Gh. Stoian (Timişoara).

Sîmbătă dimineaţă, în cadrul celei de-a treia etape a divizie "A" feminine, Penicilina a primit replica uneia dintre principalele contracandidate la promovare, Dinamo Bucureşti. În ciuda aşteptărilor, partida n-a avut o "consistenţă" deosebită, emoţiile acestui important derby punîndu-şi amprenta asupra ambelor echipe. După o dispută de un nivel tehnic destul de scăzut, localnicele s-au impus datorită experienţei mai mari şi a unui joc colectiv mai bine pus la punct.

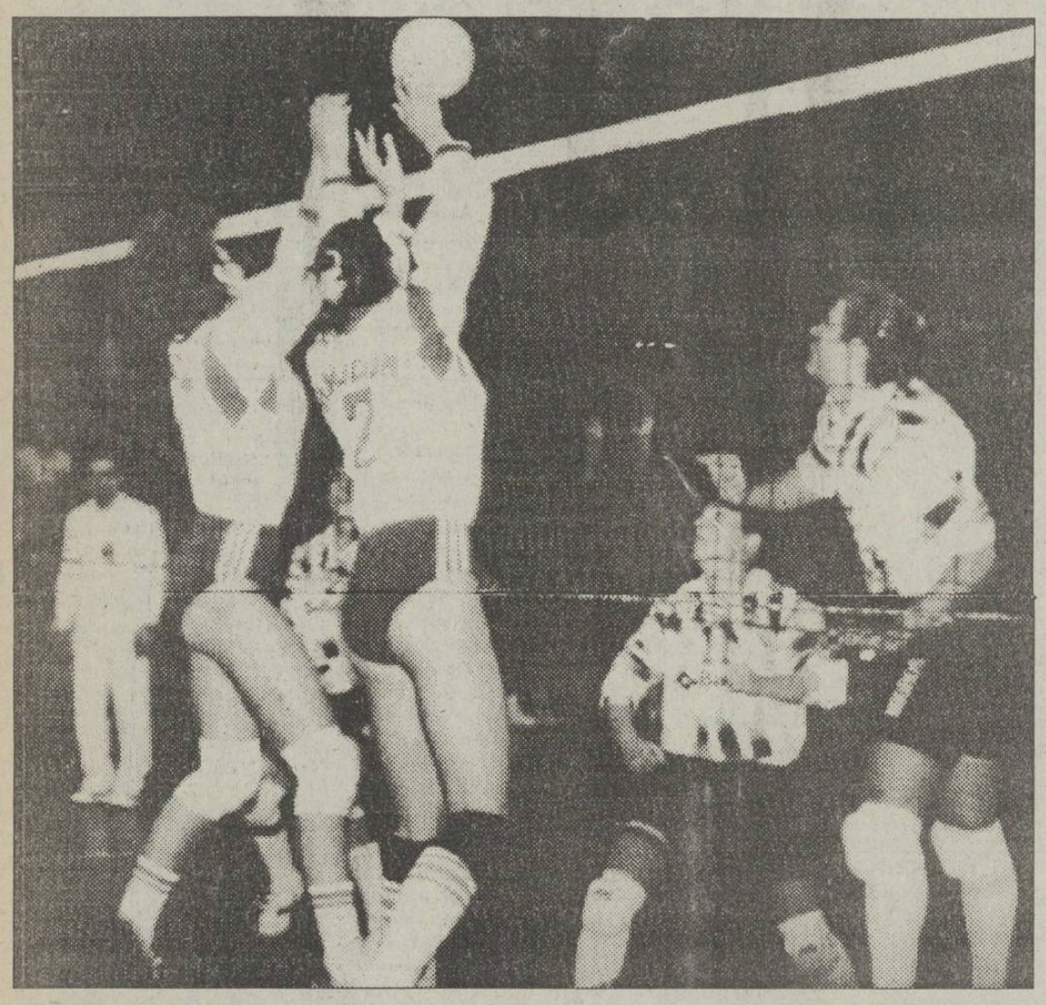

Scorul final nu trebuie să lase, însă, impresia că a fost un meci lejer pentru Penicilina. Bucureştencele, deşi cu un lot mult întinerit faţă de ediţiile trecute de campionat, şi-au disputat cu ardoare fiecare minge şi au condus de multe ori pe tabela de marcaj (10-8 şi 14-12 în setul II, 7-5 şi 12-10 în setul III), dar căderile psihice din finalurile de set le-au privat de posibilitatea realizării unui scor mai strîns. Din acest punct de vedere, antrenorii ieşeni Nicu Roibescu şi Aurelia Ichim merită felicitări pentru faptul de a fi construit, în sfîrşit, o echipă cu "sînge rece", care poate să-şi revină în situaţiile cele mai dificile (cum a fost în setul II, cînd bucureştencele au avut 2 mingi de set).

Le-am remarcat de la gazde pe Tatiana Popa, "capul limpede" care ştie mereu să-şi scoată echipa la liman, pe Mihaela Formagiu, cea mai bună trăgătoare din teren şi pe Amalia Popa, pentru spiritul de sacrificiu, ea reuşind, de multe ori prin execuţii acrobatice, să recupereze mingi aproape imposibile. De cealaltă parte a fileului, cele mai în formă au apărut Ciocoteiu şi Veliuc, dar Dinamo mai are mult pînă să ajungă ce a fost...

Penicilina a obţinut astfel cea de-a treia victorie consecutivă (din 3 partide) în actuala ediţie de campionat şi îşi continuă curajoasă drumul spre revenirea în Superligă. Miercuri, ieşencele se deplasează la Fălticeni, pentru meciul retur din Cupa României, pe care nu ne îndoim că îl vor cîştiga. **(Ion C. TEODOR)**

Fotbal, Divizia B

Liderul, detronat la Iaşi

■ C.F.R. Tepro Iaşi - Harghita Od. Secuiesc 1-0 (1-0)

Meci aprig disputat, ieri dimineaţă, pe stadionul Tepro, între o echipă gazdă ambiţioasă în a-şi depăşi condiţia de mijlocul clasamentului şi una dintre cele mai bune formaţii de Divizia B, văzute la Iaşi în acest sezon. Meciul a început în nota de dominare a gazdelor, cu mijlocaşul Păun în prim plan (excelent în prima parte a tuturor meciurilor văzute cu C.F.R. Tepro), ratînd două ocazii. Dar, după ce Botezatu este semnalizat greşit în ofsaid (min. 14) şi harghitenii au posibilitatea de a deschide scorul, un minut mai tîrziu, în min. 19, se execută o lovitură liberă la poarta harghiteană, Păun şutează puternic iar Vereş face henţ în careu. Penaltyul clar, transformat de Păun, consfinţeşte rezultatul înregistrat pe tabela de marcaj. Pînă la pauză, mai notăm o ocazie a oaspeţilor (min. 26) şi marea ratare a lui Botezatu şi Păun, din min 31, la o fază excelent gîndită de "mezinul" Relu Ţuţu. La reluare, perioadele de dominare alternează, oaspeţii, cu doi atacanţi de valoare (Lörinczi şi Illyes), forţează egalarea (au fost foarte aproape de ea în min. 75, la un-doi între cei doi atacanţi sus-menţionaţi), iar ieşenii acţionează, în stilul lor obişnuit, cu lansări în adîncime şi centrări precise. Scorul nu s-a mai modificat, pe de o parte datorită formei de excepţie a portarului ieşean Sîrbu, pe de altă parte, datorită tacticii la ofsaid a apărării harghitene. Să mai menţionăm că jocul a avut, pe alocuri, accente de duritate, Helesteanu şi Păun primind cartonaşul galben, iar Lörinczi (de la Harghita) pe cel roşu (min. 76).

C.F.R. Tepro: Sîrbu-Codrin Paraschiv-Helesteanu, Ciprian Paraschiv, Brînzei, Tudose-Ţuţu (min. 65 Ştefancu), Slabu, Păun-Pavăl, Botezatu (min. 51 Petrache).

A arbitrat slab: D. Catargiu (Vaslui). **(G.I. NICOLAE)**

Celelalte rezultate: A.S.A. Cîmpulung - C.F.R. Paşcani 1-0; Mureşul Topliţa - Bucovina Rădăuţi 3-0 (neprezentare); Melana Săvineşti - Nitramonia Făgăraş 1-0; F.C. Sf. Gheorghe - Electromecon Oneşti 1-0; Rapid Miercurea Ciuc - Cetatea Tg. Neamţ 3-1; Vrancart Adjud - Cozinda Botoşani 1-0; Aerostar Bacău - F.E.P.A. Bîrlad 4-0; Minerul Gura Humorului - Minerul Comăneşti 1-0; Petrolul Moineşti - Cotidian Bacău 1-0.

Baschet masculin, Divizia B

Cioburile au adus noroc...

■ ALFA Galaţi - Politehnica C.S.Ş. Unirea Iaşi 56-75 (27-34)

Prin amabilitatea prof. Radu Boişteanu, antrenorul echipei ieşene, am aflat cîteva amănunte de la debutul studenţilor ieşeni în noua ediţie de campionat.

Partida de la Galaţi, contra unei echipe nou înfiinţate, a început cu două ore mai tîrziu, deoarece Eugen Ilie, crezînd că se află în sala "Forum" din Los Angeles, a încercat un "slam-dunk", spărgînd panoul. Ieşenii au condus permanent, în prima repriză, la diferenţe mai mici şi s-au desprins decisiv, în cea de-a doua. Antrenorul R. Boişteanu s-a declarat mulţumit de evoluţia elevilor săi, chiar dacă nu au jucat la potenţialul maxim, ţinînd cont de importantele pierderi de efectiv şi de faptul că pregătirea s-a desfăşurat fără cantonament şi fără nici un joc de verificare.

Au evoluat: Baciu 18 (4x3); Pintilie 18; Moroe 13 (1x3); Doboş 10; Ilie 8 (2x3); Aflorei 6; Mudrag 2. Au arbitrat: M. Petrescu şi G. Varga (ambii Bucureşti). Evidenţiaţii antrenorului R. Boişteanu: Baciu, Pintilie (mai ales pentru faza de apărare) şi Ilie. Să remarcăm că noul cuplu de antrenori, R. Boişteanu şi M. Luchian, se va ocupa de pregătirea ambelor echipe (seniori şi juniori I).

Apropo de juniori, după cinci etape fără înfrîngere, ei au disputat duminică, la Iaşi, derbyul cu Dinamo Bucureşti. Partida, condusă de M. Bahrin (Bacău) şi D. Gherasim (Galaţi), a fost echilibrată, cu un final dramatic şi s-a încheiat cu victoria ieşenilor, la scorul de 64-57 (34-29). S-au remarcat Bucureşteanu 12, Călin 17 (2x3), Ilie 12 (1x3), Stan 12 (4x3), respectiv Căruţaşu 27 şi Ciurescu 6. **(G. ANGHEL)**

Radu Boişteanu sărbătorind debutul victorios al baschetului ieşean

Pe scurt

■ Handbal masculin

Etapa a IV-a: Poli Metal Lugoj - Politehnica Iaşi 33-29 (14-12); H.C. Minaur Baia Mare - Steaua 22-20; U. Timişoara - U. Bacău 26-26; Dinamo Bucureşti - U. Cluj 34-25; Moldosin Vaslui - Minerul Cavnic 27-24.

■ Fotbal

Divizia Naţională: etapa a XII-a U. Cluj - Steaua 1-2 (1-0); U.T.A. - Dinamo 1-0 (0-0); Universitatea Craiova - Gloria Bistriţa 2-0 (1-0); F.C. Farul - Sportul Studenţesc 4-0 (3-0); Poli Timişoara - F.C. Braşov 0-0; Ceahlăul Piatra Neamţ - Electro Craiova 0-0; F.C. Inter Sibiu - Dacia Brăila 2-0 (2-0); Progresul Bucureşti - Petrolul Ploieşti 1-0 (0-0); Rapid Bucureşti - Oţelul Galaţi 1-0 (0-0).

Clasament: 1. Steaua 18p; 2. Universitatea Craiova 17p; 3. Farul 14p (18-12); 4. U.T.A. 14p (13-12); 5. Inter Sibiu 13p.

■ Rugby

Sîmbătă, în ultima etapă a turului diviziei A2, rugbyştii de la Politehnica Agronomia Iaşi au învins, la Bacău, cu 39-14 (21-6), echipa locală, Chimia, lanterna seriei.

Tenis de masă, Divizia B

Ieşenii, învingători pe toată linia

În cadrul celei de a doua etape a Campionatului Diviziei B, echipa Mobila Iaşi a valorificat aşa-zisul avantaj al terenului propriu, cîştigînd toate partidele şi trecînd pe primul loc în clasament. Rezultatele ieşenilor: 9-3 cu Constructorul Tg. Mureş; 9-5 cu C.S.Ş. Bistriţa II şi cu Chimica Tîrnăveni; 9-7 cu Armătura Zalău şi 9-1 cu Harghita Odorheiul Secuiesc. La aceste rezultate, un rol decisiv l-a avut obţinerea dreptului de joc pentru valorosul Csaba Simon, un talent de excepţie. Alături de el, au mai evoluat C. Penelea, G. Ciubotaru, M. Şumulea, C. Berescu, L. Păduraru. Conducătorul echipei Mobila este dl. I. Şerban. **(G. ANGHEL)**

CENTRALA UNIVERSITARĂ „M. EMINESCU" IAȘI

IAȘI

Un individ s-a năpustit cu mașina într-un grup de șase adolescenți *(p. 2)*

EXTERN

Tratatul de la Maastricht a intrat în vigoare

SPORT

Prin fax de la corespondentul nostru la Paris

Noutăți de la Turneul de tenis Paris - Bercy

MARȚI
2 noiembrie
1993
An III,
Nr. 256 (710)
8 PAGINI - 80 LEI

cotidian de informații

Monitorul

Înainte de a anunța Poliția, Salvarea sau Pompierii, sunați la MONITORUL!
Telefon: 17.25.57

Director onorific: AUREL LEON

Redactor șef: DAN RADU

DE DOUĂ ZILE "CARITAS" NU A MAI FĂCUT PLĂȚI

■ Ion Stoica învinuiește băncile de nelivrarea la timp a sumelor necesare

După ce s-a stabilit că plățile nu se mai efectuează la 3 luni și 9 zile, ci la un interval de 3 luni și 24-25 zile de la data depunerii, sistemul de întrajutorare CARITAS nu a mai făcut plăți în zilele de 31 octombrie și 1 noiembrie a.c., cînd urmau să-și ridice banii cei care au depus în zilele de 6 și 7 iulie a.c.

La Cluj, în ultimele două zile, deși nu s-au făcut plăți la CARITAS, oamenii de acolo nu s-au impacientat. Asta și pentru că mare parte dintre clujeni au început de mult timp "jocul" și, pînă acum, și-au scos banii, puțin sînt, acolo, cei care au riscat nescoțînd nici un leu, cînd le-a sosit termenul de plată. Explicația care le-a fost dată celor care trebuiau să primească bani de la CARITAS a fost că băncile nu au livrat banii necesari. Dar de ce băncile nu onorează comenzile lui Ioan Stoica nu s-a spus și nici dacă patronul circuitului are, la ora actuală, banii necesari în bancă. Cert este că, ieri, ziarul "Mesagerul transilvan" nu a mai publicat obișnuitul supliment al CARITAS. Pe de altă parte, primarul Clujului, Gh. Funar, a fost violent atacat zilele trecute de către președintele organizației județene Cluj a PD(FSN), Iuliu Păcurariu. Dl. Păcurariu a cerut Consiliului Județean Cluj deschiderea unei anchete privind abuzurile comise de Gheorghe Funar, declarînd că posedă probe zdrobitoare care atestă implicarea primarului în afaceri ilegale. După cum menționează "Evenimentul zilei" în numărul său de ieri, 1 noiembrie, atacul d-lui Păcurariu împotriva primarului Funar a pornit tot de la CARITAS. A doua suspendare a plăților la "Caritas" din Cluj n-a produs panică la Brașov, unde se află sediul firmei. De altfel, numărul depunătorilor brașoveni este mult mai mic decît cel înregistrat la Cluj sau Petroșani, în pofida noilor birouri deschise în incinta Stadionului Municipal din localitate. O explicație ar fi neîncrederea în sistem, cu toate asigurările d-lui Ion Stoica, patronul jocului. În perioada 1990-1992, la Brașov au funcționat peste 80 de astfel de circuite, unele soldate cu eșecuri răsunătoare. Cazul celui denumit "Cronos", al cărui faliment a generat mitinguri de protest și blocarea cîtorva artere de circulație, este elocvent. **(Dorin POPA)**

La o zi după fastuoasa inaugurare

Magazinul Christian Dior a fost spart

În noaptea de sîmbătă spre duminică 30 octombrie, firma "Ares" ce comercializează în Iași renumitele produse cosmetice ale firmei Christian Dior, a fost ținta unei spargeri. Magazinul, situat în strada Vasile Alecsandri nr.8, lîngă librăria "Humanitas", a fost jefuit la doar o zi după inaugurarea lui. În acea zi, încasările magazinului au fost de aproximativ 800.000 lei. Persoane necunoscute au încercat să forțeze o ușă, iar mai apoi au spart una din vitrinele magazinului, de unde au sustras 6 parfumuri "Azzaro" în valoare de 228.000 lei, nereușind totuși să pătrundă în magazin. Duminică dimineața, sesizînd jaful, doctorul Emil Stratan, patronul firmei, a anunțat Poliția care a început cercetările pentru depistarea hoților. **(Sorin SIMON)**

Ion Iliescu nu-și iartă dușmanii

Guvernul vrea să-i bage în pușcărie pe Traian Băsescu, Petre Roman și Mihai Zisu

■ Roman este învinuit de abuz în serviciu și fals material în înscrisuri oficiale

Ion Honcescu, șeful Corpului de Control al primului ministru, a declarat unui reporter Mediafax că luni, 1 noiembrie, a fost depusă, la Parchetul General, sesizarea pentru punerea sub urmărire penală a d-lor Petre Roman, Traian Băsescu și Mihai Zisu (fost secretar de stat). "Prin actele de control efectuate, s-au constatat repartizări ilegale, în cazul unor imobile de lux, din patrimoniul fostului P.C.R." - a precizat dl. Honcescu. Conform H.G. nr. 115/ 7.02.1990, aceste imobile erau destinate a fi închiriate pe valută ambasadelor și reprezentanțelor străine. Dl. Honcescu a subliniat că Petre Roman este vinovat de încălcarea legii din două puncte de vedere: a repartizat acele imobile în altă destinație și unor persoane care dețineau alte proprietăți. Contravaloarea chiriilor pentru cele 5 imobile din anexa nr. 8, a H.G. nr. 115, este de 1.249.573 dolari S.U.A., sumă care nu a fost încasată, a precizat șeful Corpului de Control. Potrivit dosarului depus la Parchetul General, Petre Roman este învinuit de abuz în serviciu și fals material în înscrisuri oficiale, Traian Băsescu - de fals în acte, iar Mihai Zisu - de declarație mincinoasă.

CE MAI E NOU

SUA reduce taxele vamale la toate produsele românești

"În cadrul Consiliului Economic româno-american, desfășurat la Chicago și Washington, oficialitățile americane au prezentat politica economică a Statelor Unite față de România", a declarat Ion Pârgaru, director general la Direcția America din Ministerul Comerțului. În context, delegația română a prezentat date destre economia românească, siatemul reformei și oportunității în afaceri. De asemenea, s-a convenit asupra listei de 4400 de produse românești scuite de taxe vamale. Acesta cuprinde produse din toate domeniile de activitate: produse aeronautice (planoare, motoare), produse metalurgice și siderurgice, unele produse chimice, mobilier, animale vii, legume și fructe, a mai declarat dl. Pârgaru.

O nouă afacere cu droguri în România

Libanezul Kerop Beuchian a fost trimis "pachet" în Germania, unde era urmărit ca fiind conducătorul unei bande de traficanți de droguri. În România, avea relații cu cetățenii Petre Dăneț și Armand Silviu, prin intermediul cărora introducea drogurile în țară. O statistică a Interpolului estimează că, în anul în curs, în România s-au traficat circa 12 tone de droguri, țara noastră vădindu-se a fi o placă turnantă pentru contrabandiștii din America de Sud, Olanda, Africa și Asia. .

Aproape 1 milion de salariați la întreprinderile private

"Pînă la sfîrșitul acestui an, numărul salariaților ce lucrează la societățile comerciale cu capital privat va atinge 1 milion", a precizat dl. Ștefan Chelariu, președinte al Uniunii Naționale a Patronatului, unui reporter Mediafax. la începutul lunii octombrie, numărul întreprinderilor mici și mijlocii cu capital privat era de 503.770. La sfîrșitul semestrului I al acestui an, aportul societăților comerciale private era de 22,1%, iar 25,8% din exportul pe relația devize convertibile era realizat de aceastea. De asemenea, 45,9% din volumul vînzărilor de mărfuri și 43,9% din serviciile către populație era asigurat de aceste unități. la sfîrșitul semestrului I, numărul salariaților ce își desfășurau activitatea în cadrul societăților particulare era de 687.000.

Românul a devenit negustor de metale prețioase

22.276 de persoane din Capitală s-au ocupat anul acesta de "negustorii" cu bijuterii din aur și argint, reiese dintr-o statistică a Poliției economice bucureștene. Pentru aceste cazuri, doar amenzile contravenționale se ridică la 467 milioane lei, adăugîndu-se confiscarea a 35 de kg de bijuterii din aur, 198 argint și aproape 4 miliarde lei proveniți din operațiuni ilicite. Alexandru Lupu din Capitală a stat în perioada martie-septembrie în Turcia, de unde a adus peste 2 kg de bijuterii din aur, valorificîndu-le direct și prin intermediul unor societăți comerciale. Cristian Simion, tot din capitală strecurase prin punctul de control de la Vama Veche peste 1 kg de aur. Paradoxal este că anumite decizii ale Curții Constituționale resping excepția de neconstituționalitate privind aplicarea Decretului 224/78. O serie de parchete și instanțe judecătorești continuă să dea soluții în urma cărora metalele prețioase sînt restituite inculpaților.

Focarul de holeră de la Tulcea este declarat închis

Pînă în prezent, în județul Tulcea au fost depistate 20 cazuri de îmbolnăviri cu holeră, din care 14 cazuri de boală și purtători de virus holeric. Primul caz a fost identificat pe 7 octombrie, și ultimul, pe 21 octombrie. "Potrivit reglementărilor O.M.S., conform cărora, dacă trec 10 zile de la ultimul caz, focarul se declară închis, Ministerul Sănătății consideră că în zona respectivă nu mai există nici un pericol.Probabil că vom trimite astăzi o circulară către Biroul Regional O.M.S., pentru a declara în mod oficial focarul de infecție închis", a declarat unui reporter Mediafax dr.Poll, director general al Direcției de Medicină Preventivă din Ministerul Sănătății.

Mii de muncitori de la IMGB au ieșit ieri în stradă

■ pentru depășirea crizei în care se află acest colos industrial este nevoie de credite în valoare de 10 miliarde lei

Ieri s-a desfășurat în centrul Capitalei un marș al muncitorilor de la I.M.G.B. S.A., una din societățile în care a fost împărțit colosul industrial I.M.G.B. După desprinderea de blocul inițial, uzina a intrat în declin, deși este singura din țară capabilă să producă echipament pentru centralele nucleare. După ce întreprinderii i-a fost tăiat gazul acum cîteva săptămîni, iar RENEL amenință cu oprirea curentului, oamenii se tem că vor rămîne pe drumuri.

Lucrătorii acuză Consiliul de administrație pentru situația în care au ajuns cei 4500 de angajați, cîți au mai rămas după valurile succesive de concedieri. Ar fi necesari circa 10 miliarde lei pentru susținerea unui ciclu de producție, altfel blocajul financiar va da lovitura de grație acestei unități industriale.

Acțiunea revendicativă inițiată de cele 5 sindicate ale I.M.G.B., cere garantarea locurilor de muncă, corelarea salarii-prețuri și continuarea programului nuclear. I s-a cerut premierului Văcăroiu să dispună întrunirea în termen de 24 de ore la sediul I.M.G.B. a reprezentanților Fondului Proprietății de Stat, ai Ministerului Industriilor, ai Băncii Comerciale și Consiliului de Administrație pentru stabilirea unui program de capitalizare în vederea funcționării și redresării societății comerciale. **(Radu MEȘNIȚĂ)**

BOLIVIA

țara în care puteți emigra

Bolivia solicită imigranți români pentru cultivarea terenurilor agricole, a declarat președintele Senatului, Oliviu Gherman, în urma vizitei pe care a efectuat-o în trei țări latino-americane. De asemenea, se mai solicită prelucrători prin așchiere, mecanici de întreținere, profesori, medici, muzicieni. "Acest transfer de personal trebuie să se facă într-un cadru corespunzător, să nu fie o simplă aventură", a afirmat senatorul PNȚCD, Florin Buruiană, membru al delegației care l-a însoțit pe președintele Senatului. "Va fi o emigrare selectivă, statul român trebuind să ofere garanții pentru calitatea oamenilor trimiși, iar Bolivia asumîndu-și responsabilitatea pentru asigurarea unor condiții civilizate de trai", a mai adăugat dl. Oliviu Gherman.

Riscurile oamenilor de afaceri

Președintele Camerei de Comerț Iași a fost victima unui accident

Președintele Camerei de Comerț și Industrie Iași, d-nul Costel Popa, a fost victima unui accident de circulație, petrecut pe raza județului Neamț, duminică, 31 octombrie, în jurul orelor 21,30. Domnia sa se întorcea de la consfătuirea "Simfocan", care a avut loc la Arad.

La 2 km. de comuna Vînători, mașina în care se afla Costel Popa, șoferul și încă două persoane, a intrat într-o căruță cu lemne, care circula pe carosabil, fără a fi semnalizată. În urma impactului, d-nul Popa a fost proiectat în parbriz, lovindu-se puternic la față, iar șoferul autoturismului și-a fisurat cîteva coaste. Mașina a fost adusă, în cursul zilei de ieri, la Iași. Nu s-au înregistrat alte victime. **(Alina ȘTEFAN)**

Primăria nu vrea ca sindicatele să verifice modul în care s-au împărțit locuințele

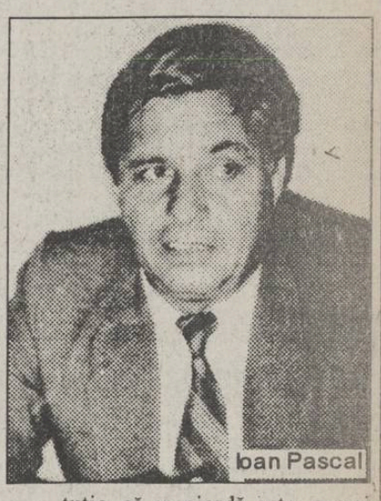
Ioan Pascal

Primăria municipiului Iași obstrucționează activitatea unei comisii sindicale ce urmărește verificarea modului de distribuire a locuințelor, a declarat Ioan Pascal, liderul Uniunii Teritoriale Iași a Confederației sindicale C.N.S.L.R.-Frăția. Deși primarul Constantin Simirad a fost de acord cu formarea acestei comisii, pînă în acest moment Primăria nu a emis decizia prin care reprezentanții sindicatelor să-și poată desfășura activitatea. În urmă cu o lună, liderii Uniunii C.N.S.L.R.-Frăția au depus o cerere la Primărie, prin care solicitau aprobarea funcționării acestei comisii. Comisia sindicală urma să cerceteze activitatea de la R.A. Locuința, deoarece existau suspiciuni întemeiate că anumite persoane influente ar beneficia de spații locative fără respectarea legislației în vigoare. După cîteva săptămîni, liderii sindicatelor au aflat că adresa respectivă a dispărut din Primărie! Ioan Pascal, președintele Uniunii C.N.S.L.R.-Frăția a declarat că acest caz nu este singular, Primăria încercînd în mod repetat să tergiverseze rezolvarea unor cereri, prin pierderea acestora. Este inadmisibil ca, într-o astfel de instituție, să se piardă acte, a mai declarat președintele C.N.S.L.R.-Frăția, Ioan Pascal. **(S. SIMON)**

Ce meserii au mai apărut după revoluție

Mariana Barbacariu din Iași vindecă oamenii blestemați

■ *cel mai crunt blestem este cel al mamelor asupra propriilor copii*

Doamna Mariana Barbacariu, angajată a întreprinderii Antibiotice S.A., are preocupări mai puțin obișnuite. Cu ajutorul unor terapii energetice, susține doamna Barbacariu, pot fi vindecate afecțiuni deosebit de grave. Doamna Barbacariu ne-a precizat că multe afecțiuni se datorează unor forțe pe care majoritatea oamenilor le consideră inexistente, și anume forța blestemelor. Metodele de tratament pe care le folosește sînt bazate pe măsurători radiestezice, pe utilizarea bioenergiei și a sugestiei, iar cazurile rezolvate sînt consemnate într-un carnet unde sînt specificate starea inițială a suferindului, tratamentul aplicat și rezultatele obținute. Doamna Barbacariu ne-a relatat două din cazurile rezolvate cu ajutorul tratamentelor bioenergetice: "Cu cîteva luni în urmă starea sănătății lui C.V. din Iași era deosebit de gravă; medicii considerau că nu mai are multe zile de trăit. C.V. fusese blestemat de către fosta sa prietenă, pentru că o părăsise. Aceasta a apelat și la ajutorul unei vrăjitoare care, prin intermediul unor farmece, l-a adus pe C.V. în pragul morții. După patru proceduri bioenergetice, C.V. a fost scos de sub influența blestemului iar starea sănătății lui s-a ameliorat vizibil.

Unul dintre cele mai puternice blesteme este blestemul matern: atunci cînd o mamă își blestemă propriul copil, acesta cu greu mai poate scăpa de o soartă întunecată. M.A., în vîrstă de 32 ani, locuia undeva în Tătărași împreună cu maică-sa. La un moment dat s-a căsătorit și s-a mutat, iar din acel moment nu a mai contribuit financiar la întreținrea părinților. Maică-sa, foarte nemulțumită de situație, l-a blestemat, zicînd: "Să se prindă

buba cea neagră de nas și să nu-ți găsească medicii leac!"

De atunci, M.A. a căpătat sinuzită și alte afecțiuni respiratorii, iar osul frontal a început să i se fărîme. Starea sănătății i s-a agravat continuu iar medicii i-au spus: "Nu mai avem ce să-ți facem, de acum caută leac la babe". După nouă ședințe de tratament bioenergetic, a fost vindecat. **(Dan FODOR)**

O nouă creștere a tarifelor pentru transport în comun

■ *de la 1 decembrie, o călătorie va costa 100 lei*

Al doilea punct pe ordinea de zi a ședinței Consiliului Local, ce s-a desfășurat ieri seară la Primărie, a fost găsirea unor fonduri pentru subvenționarea abonamentelor R.A.T.C. pentru elevi, studenți și pensionari, din bugetul local, ce va fi acordat Iașului în 1994.

Menționăm că, printr-o hotărîre a Guvernului, subvențiile, acordate de Ministerul de Finanțe R.A.T.C., nu trebuiesc folosite pentru abonamentele elevilor, studenților și pensionarilor.

Hotărîrea de a continua subvenționarea abonamentelor a fost luată deja într-o ședință anterioară a consiliului, dar nu s-a găsit modalitatea de a deține aceste fonduri. Domnul Constantin Cuza, directorul R.A.T.C. Iași, a afirmat că singura sursă de finanțare a acestor abonamente o reprezintă suplimentarea de la buget, prin transferul unor sume, deținute prin indexarea salariilor sau transferul de fonduri, din sume alocate altor sectoare. Prezentînd raportul R.A.T.C., dl. Cuza a anunțat presa că prețul biletelor va fi mărit la 100 lei/călătoria, începînd cu 1 decembrie 1993, care reprezintă costul real, actual al biletelor.

Pentru a încuraja activitatea R.A.T.C., Consiliul Local a votat, în unanimitate, hotărîrea de a nu mai percepe chirie în spațiile destinate vînzării abonamentelor și biletelor. Referitor la angajarea agenților PROTGUARD pe mijloacele de transport în comun, directorul R.A.T.C. a precizat că un număr de 200 de agenți sînt instruiți să se poarte politicos, dar, în situații extreme, vor fi fermi în aplicarea sancțiunilor. **(Ovidiu LUNGU)**

Asta ne mai lipsea

S-au scumpit din nou țigările "Carpați"

Începînd de ieri, 1 noiembrie, prețurile la sortimentele de țigări "Carpați" și "Bucegi", practicate de Fabrica de Țigarete Iași, au fost majorate.

Conform informațiilor furnizate de d-na Elena GROSU, contabil șef al societății, prețul de producție al celor două sortimente de țigări a crescut cu aproximativ 9%. Astfel, prețurile de livrare au fost majorate, după cum urmează: "Carpați" 70 mm. - 123,90 lei (inclusiv T.V.A.); "Carpați" 80 mm. -153,40 lei (inclusiv T.V.A.) ; "Bucegi" -123,90 lei (inclusiv T.V.A.).

La prețurile prezentate mai sus se adaugă comisioanele comercianților. După cum am fost informați, scumpirea țigărilor se datorează majorării prețurilor la energie electrică și materii prime. Se apreciază că, în perioada imediat următoare, celelalte sortimente de țigări, produse de societea ieșeană, nu vor fi scumpite. **(Mihaela BREZEANU)**

ORAȘUL PE O COLOANĂ

■ **Primarul a dat socoteală pentru banii cheltuiți în Mexic**

Deși trecut ultimul pe ordinea de zi, "Raportul asupra vizitei în Mexic" a constituit problema principală dezbătută în Ședința extraordinară a Consiliului Local Iași, care s-a desfășurat ieri la Primărie, între orele 17,00-20,30. Într-o atmosferă aprinsă, domnul Constantin Simirad și-a prezentat raportul, insistînd în special asupra imaginii orașului, pe care a reprezentat-o cu succes peste hotare și asupra efectelor benefice pe care le are înfrățirea cu diferite orașe. Domnia-sa a confirmat - la interpelările unor consilieri - sumele cheltuite în călătoria în Mexic, dar a precizat că autoritățile locale din Monterrey urmează să ramburseze cheltuielile de transport, cazare și masă ale delegației ieșene. În discuțiile ce au urmat și au durat peste două ore, s-au făcut auzite o paletă largă de opinii: de la note de protest, privind discreditarea pe nedrept a Consiliului Local, în ochii opiniei publice, prin cotidianul "24:Ore", pînă la acuzarea contabilului șef al Primăriei, care ar fi scos aceste sume din bancă fără bază legală. În final, s-a stabilit un protocol, un plan concret ce trebuie să preceadă orice viitoare înfrățire cu vreun alt oraș, iar, în ceea ce privește vinovații, Curtea de Conturi, prezentă de ieri în Primărie, va decide asupra legalității utilizării fondurilor. Domnul Constantin Simirad a afirmat în încheiere că este dispus să plătească, dacă va fi găsit vinovat. **(Ovidiu LUNGU)**

■ **Chinezii revin la Iași**

În cursul dimineții de astăzi, va sosi la Iași o importantă delegație din proivincia chinjeză Ji Lin. Cei cinci oameni de afaceri chinezi, care și-au anunțat sosirea, vor stabili condițiile concrete de colaborare cu agenți economici din Iași. Ca obiective, sînt vizate, în special, construirea la Iași a unei linii pentru producția de frigidere și a unei fabrici de bere, la Pașcani, înființarea unui restaurant chinezesc, la complexul hotelier "Orizont" și a unui dispensar de medicină tradițională chineză. De asemenea, vor avea loc discuții bilaterale, la S.C."Moldoconstruct" S.A. și S.C. "Moldova Tricotaje" S.A., din Iași. Specialiștii Camerei de Comerț și Industrie din Iași au apreciat că această delegație are scopuri foarte precise și se așteaptă ca, pînă joi, discuțiile să fie finalizate prin contracte ferme. **(Ioan OLARU)**

■ **A fost redeschisă turnătoria de la S.C. SUPREM S.A**

După o lună de zile de inactivitate datorită lipsei de comenzi, recent, secția de turnătorie a S.C. SUPREM S.A. a fost redeschisă. Conform informațiilor furnizate de Karl Müller, director general al societății, această secție, la care lucrează aproximativ 200 de salariați, a putut fi reactivată datorită primirii unor comenzi pentru producția morilor de ciment din partea beneficiarilor interni.

Dl. Karl Müller ne-a declarat că, la ora actuală, se află în tratative cu potențialii parteneri externi, din Italia și Siria, în vederea încheierii unor contracte pentru livrarea acestor produse. "Semnarea unor contracte ferme pentru export va fi în măsură să confirme o anumită stabilitate producției societății, cel puțin pentru perioada imediat următoare", a mai adăugat directorul general al S.C. SUPREM. **(M. BREZEANU)**

■ **Stagiu pentru redactorii de radio din Iași organizat de postul francez R.F.I.**

Astăzi (2 noiembrie), la Studioul de Radio și Televiziune Iași, începe un stadiu de Training pentru redactorii de radio, organizat de R.F.I., R.T.V.R., Iași și Europa Nova.

La acest stagiu participă reprezentanți ai R.T.V. Cluj, R.T.V. Iași, Vox T, Europa Nova și Radio Nord-Est. Cursurile, pe întreaga desfășurare a stagiului, vor fi susținute de către doi lectori de la R.F.I. Stagiul va dura o săptămînă. **(D.P.)**

Groaznic accident de circulație

Un individ s-a năpustit cu mașina într-un grup de șase adolescenți

■ *după o urmărire ca în romanele polițiste, poliția a reușit să-l aresteze pe făptaș*

Un grav accident de circulație, cu fugă de la locul faptei, a avut loc în seara zilei de 28 octombrie, pe șoseaua Iași - Pașcani. În jurul orelor 21,00, un grup de 6 tineri (cu vîrste cuprinse între 15 și 18 ani) se deplasau regulamentar, cîte doi, aproape în afara carosabilului, spre discoteca de la Popasul Lețcani. La un moment dat, un autoturism Dacia 1300, ce se deplasa în mare viteză, a intrat în plin în cei șase tineri. Urmările au fost tragice: toți cei șase au fost accidentați, doi dintre ei foarte grav. Deși mașina a fost grav avariată în urma impactului, șoferul a fugit de la locul faptei, și a abandonat autoturismul în satul Valea Lupului, după care a plecat pe jos spre oraș. Imediat ce a fost anunțat accidentul, Poliția a intrat în alertă și a descoperit autoturismul 3-AB-5493 abandonat. În interior a fost descoperit, sub un scaun, un petec de hîrtie - o notă de plată, încheiată cu trei luni în urmă, de la un restaurant din Lugoj, pe numele Negură Constantin. Deși probabilitatea de a găsi ceva era mică, polițiștii au "încercat marea cu degetul" și au căutat la evidența populației Iași numele respectiv. Fiind descoperit un asemenea nume, polițiștii s-au deplasat la domiciliul respectivului. Negură Constantin nu era acasă, fiind plecat de mai mult timp din localitate. Soția acestuia și-a adus aminte însă că soțul său călătorise cu trei luni în urmă prin țară cu un cunoscut ce "lucra la Metalurgica și locuia la cămin", și care avea un autoturism asemănător cu cel descris.

Bazîndu-se pe aceste vagi indicații, în miez de noapte, polițiștii au luat la scotocit toate căminele de nefamiliști ale întreprinderii "Tepro". Cercetările au dus pînă la urmă la găsirea proprietarului mașinii în cauză, Mihai Popa, laminator la "Tepro" S.A., în vîrstă de 27 de ani.

Întrebat unde-i este mașina, acesta a răspuns: "În fața blocului, am lăsat-o la ora 19,30, cînd m-am culcat". Acest amănunt l-a dat de gol, deoarece atunci era ora 2,00 noaptea, iar respectivul se afla în acel moment îmbrăcat ca pentru a ieși în oraș. Ulterior Mihai Popa a recunoscut că a lovit grupul de tineri, după care a fugit de la locul faptei și a abandonat mașina deoarece consumase băuturi alcoolice, și nu avea permis. A fost arestat pentru vătămare corporală gravă, conducere fără permis, părăsirea locului faptei, și conducere sub influența băuturilor alcoolice. **(Cristian DUNAR)**

Îl puteți vedea lîngă Spitalul "Sf. Spiridon"

Cerșetorul milionar

Un cerșetor deosebit față de ceilalți poate fi întîlnit în zilele de marți, joi și duminică, lîngă Spitalul Universitar "Sf. Spiridon". Este vorba despre Constantin Iurașcu, în vîrstă de 72 de ani, din localitatea Poieni, județul Iași. El are o gospodărie destul de frumoasă, în care crește găini și porci, primește ajutor social. Cu toate acestea întinde mîna la mila publică. Din banii pe care îi adună din cerșit cumpără pîine, pe care o dă la animale și păsări și, uneori, servește "o sută, două de rachiu". Este proprietarul unei suprafețe de teren plantată cu vie. " Eu niciodată nu vînd vinul de pe via mea și eu sînt în stare să beau un pahar de vin bun", declară el oricui vrea să-l asculte. Deci, iată către cine se îndreaptă bunăvoința dumneavoastră. **(L. GOGĂLNICEANU)**

Viața chinuită a unei fetițe de numai 14 ani

■ *ea este total dependentă de insulină*

Duminică noapte, cînd a fost adusă la Spitalul de copii "Sf. Maria" din Tătărași, C.M., de 14 ani, din Iași, se afla deja în comă diabetică. Bolnavă de mai bine de cinci ani, pentru a putea supraviețui fetița trebuie să facă permanent un tratament cu insulină, fiind total dependentă de aceasta. Conform datelor prezentate de către dr. Rodica Stînea, medic specialist în boli metabolice și diabet, dacă doza copilului ar fi fost majorată, fetița nu ar fi pățit nimic. Din păcate, deși mama fetei i-a asigurat permanent un regim alimentar corespunzător, datorită unei infecții respiratorii acute boala s-a agravat. La acestea s-au adăugat dereglările hormonale specifice vîrstei, dar și stress-ul cauzat de faptul că părinții copilului sînt despărțiți, C.M. fiind crescută numai de mamă. În acest sens, d-ra doctor Stînea ne-a declarat că marea majoritate a copiilor bolnavi de diabet au o situație socială precară, fie că au numai un părinte, fie că provin din Case de copii, sau din familii în care permanent există stări tensionale între părinți.

De aceea, în afara tratamentului medicamentos, copiii diabetici au nevoie și de căldura unui cămin.

În ce o privește pe C.M., făcînd eforturi deosebite, medicii de gardă au reușit să o mențină în viață, în momentul de față starea sănătății fetiței aflîndu-se sub control. **(Mihaela CĂNĂNĂU)**

Bătaie cu cuțite în Tudor Vladimirescu

In dimineața zilei de 8 octombrie a.c., Cozma Dan, student în anul III E.T.H., l-a lovit cu un cuțit pe Misinchi Dan, din comuna Holboca, Iași, fără ocupație. Incidentul a avut loc după spartul chefului organizat în T20, camera 23, complexul studențesc Tudor Vladimirescu.

Înfierbîntați de alcoolul consumat, cei doi s-au luat la ceartă. Studentul a scos stiletul încercînd să-și lovească victima în zona gîtului. Aceasta, apărîndu-se cu brațul, s-a ales cu o rană în regiunea pumnului, după care plin de sînge a ieșit din cameră fugind.

Din spusele portarului, Cozma Dan, cu stiletul în mînă, a alergat după Misinchi Dan, strigînd pe scări: "Stai, că te omor!"

Deși șomerul a stat în spital 5 zile, din cauza leziunilor cauzate de lovitura de cuțit, cazul a rămas în stadiu de anchetă, victima și agresorul împăcîndu-se subit. **(Lucian CONSTANTINESCU)**

Necazurile unor studenți din Serbia care învață la Iași

Cei 15 studenți din Serbia, care studiază în cadrul Universității de Medicină și Farmacie din Iași, au fost puși în această toamnă într-o situație delicată. Cazați timp de trei ani în căminul nr.10 din Complexul studențesc "30 Decembrie", în camere în care li s-a spus că vor locui pînă la terminarea facultății, se văd în aceste zile în postura de a fi evacuați, datorită faptului că respectivul cămin a trecut în administrarea Universității "Al.I. Cuza", în urma ordinului primit de la Ministerul Învățămîntului.

Studenții sîrbi susțin că au aflat despre această hotărîre abia în toamnă, fapt care i-a luat prin surprindere. Dl. prof. Teodor Ciornea, prorector în cadrul U.M.F., i-a asigurat că va cere ca 15 camere din căminul nr.10 să rămînă în continuare ocupate de studenții medicinești. D-l C. Dămăceanu, directorul economic al Universității "Al.I.Cuza", a declarat că într-adevăr a primit o cerere de protocol prin care U.M.F. cere aceste 15 camere, însă, nu poate să accepte pentru că Universitatea are, la rîndul ei, studenți din Ucraina și studenți familiști pe care, încă, nu a reușit să-i cazeze.

În urmă cu două săptămîni, o delegație de la serviciul social al Universității "Al.I. Cuza", însoțită de un subofițer de poliție, i-a somat pe studenții sîrbi să părăsească camerele respective în 24 de ore. D-l prorector Ciornea le-a spus să nu plece, deocamdată, pentru că va încerca să rezolve într-un fel problema. De partea cealaltă, dl. director Dămăceanu a declarat că, în caz că acești studenți nu vor părăsi camerele în această săptămînă, va cere organelor în drept să efectueze evacuarea lor. Studenții sîrbi care au investit destui bani în repararea și amenajarea camerelor respective se întreabă de cine trebuie să asculte. **(Doru MACOVEI)**

DESIGN & QUALITY
MOLDOMOBILA
ROMÂNIA 6600 IAȘI Str. Bucium nr. 34
Tel. 0040/98/134620, Tx. 22313-22255
Fax. (40.1) 3125266 098/132967

Patru profesori americani au fost puternic impresionați de vinul "Cotnari"

■ *ei s-au hotărît să contacteze oameni de afaceri americani pentru ca vinul ieșean să ajungă pe piața americană*

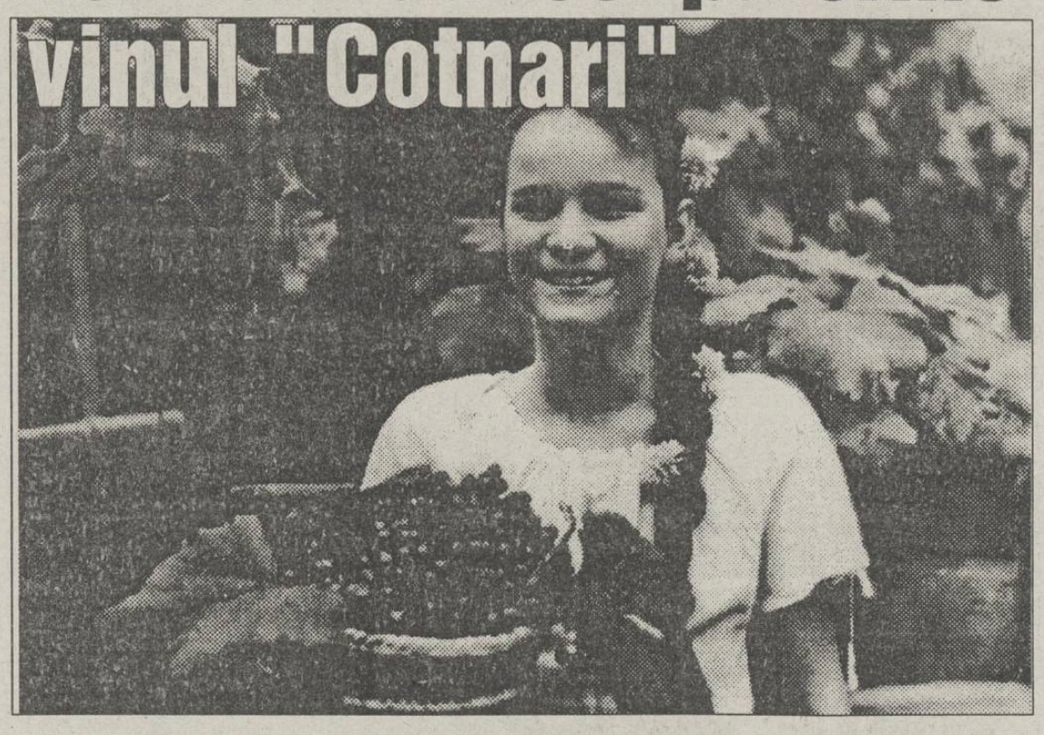

Patru profesori de la Universitatea Nebraska, statul Omaho - S.U.A., aflați la Iași, în cadrul programului inițiat de Centrul Afacerilor Mici Româno-Americane, au fost, vineri și sîmbătă, oaspeții renumitei podgorii ieșene, Cotnari.

Oaspeții americani au rămas deosebit de impresionați de calitatea vinurilor semidulci și desert ale podgoriei Cotnărene, cu referințe speciale la tămîioasa românească și grasa de Cotnari. În cadrul discuțiilor ce au urmat degustării vinurilor, profesorii americani au luat decizia de a contacta oameni de afaceri americani cu scopul ca, începînd din 1994, vinul ieșean să fie vîndut pe piața americană. A fost semnată, de asemenea, o srisoare de intenție către Universitatea americană, privind înființarea la Iași a unui centru de instruire în marketingul și managementul agricol. **(Sandu TACU)**

TELEX COTIDIAN

SCUMPIRI

■ **IAȘI. Un bilet de avion Iași - București costă 12.000 lei.**

■ **IAȘI. S-au scumpit țigările Carpați și Bucegi.**

PRIVATIZARE

■ **CLUJ-NAPOCA. Compania "Bună dimineața, România!" - organizează manifestări cu prilejul "Zilei Privatizării". O analiză a reformei economice pe anul în curs și perspectivă pentru 1994.**

■ **BUCUREȘTI. La Palatul Victoria are loc întîlnirea dintre Mircea Coșea, președintele Consiliului pentru Coordonare și Reformă economică, și reprezentanți ai principalelor organizații patronale.**

INAUGURARE

■ **IAȘI. Este înființată o nouă cursă Tarom pe ruta București - Chișinău cu escală la Iași.**

MANIFESTARE ARTISTICĂ

■ **BUCUREȘTI. Se deschide Tîrgul Internațional de artă populară și artizanat, organizat de UCECOM.**

ALEGERI

■ **SUA. Bill Clinton va sprijini realegerea primarului de culoare a New York-ului, David Dinkins.**

EVENIMENTELE DE MÎINE

VIZITE OFICIALE

■ **Regina Beatrix a Olandei și prințul Claus încep o vizită de stat în Elveția.**

■ **Ministrul german de externe, Klaus Kinkel va face o vizită în Iordania.**

SĂRBĂTORIRE

■ **Sărbătoarea națională a Republicii Panama, se aniversează proclamarea independenței (1903).**

Boala sărăciei își arată colții

S-au înmulțit dramatic cazurile de tuberculoză

■ **principalul mod de combatere a acestui flagel îl reprezintă renunțarea la tutun și alcool**

Comparativ cu anii trecuți, în prezent numărul cazurilor de tuberculoză a crescut, atît pe plan național, cît și la nivelul județului Iași.

Din datele prezentate de către d-na dr. Laura Savin, directorul Policlinicii nr. 1, pe primele nouă luni ale acestui an incidența tuberculozei a fost stabilită la 97,90 cazuri la suta de mii de locuitori, față de 84,00 cazuri la suta de mii de locuitori, cît a fost înregistrat în anul 1992. Referitor la municipiul Iași, numărul persoanelor care au T.B.C. a fost stabilit, în primele 9 luni ale anului 1993, la 106 cazuri la suta de mii de locuitori față de 89,6 cazuri la suta de mii de locuitori pe aceeași perioadă a anului anterior. De asemenea, la spitalele de specialitate, lunar se internează circa 60 de persoane. "Tuberculoza este o boală a sărăciei dar și a lipsei de educație sanitară și culturală" - ne-a declarat d-na dr. Savin. Principalul mod de combatere a acestui flagel îl reprezintă renunțarea la tutun și alcool. În același timp, creșterea numărului de cazuri de tuberculoză impune și mărirea bugetului alocat combaterii bolilor pulmonare.

În acest sens, Ministerul Sănătății a inițiat și un "Program antituberculos", în care sînt prevăzute o serie de măsuri pentru eradicarea acestei boli. De asemenea, organizația Mondială a Sănătății estimează că astăzi, în lume, există 3-4,5 milioane de persoane contaminate cu bacilul tuberculos. Specialiștii apreciază că riscul progresiei tuberculozei este extrem de mare la persoanele infectate cu HIV.

Din păcate, tuberculoza și infecția cu HIV nu interacționează numai biologic, ci și socio-cultural, cu un minimum de educație putînd fi ușor prevenită. **(Mihaela CĂNĂNĂU)**

La MOLDEXIM S.A. privatizarea întîrzie

"Avînd în vedere situația financiară gravă a S.C. MOLDEXIM S.A., există posibilitatea ca, în cazul în care vom înregistra pierderi, să nu mai putem finaliza procesul de privatizare", ne-a declarat dl. Gheorghe Buhac, director general al societății. În opinia domniei sale, dificultățile financiare cu care se confruntă firma în prezent se datorează, în principal, creșterii explozive a prețurilor pe orizontală și a taxelor vamale, precum și a dobînzilor foarte mari la creditele acordate de bănci. Reamintim că societatea menționată a întocmit dosarul de privatizare propunînd, ca modalitate de plată, achitarea întregului pachet de acțiuni, folosind în exclusivitate certificatele de proprietate deținute de salariați. Dl. Gheorghe Buhac ne-a informat că această propunere a fost înaintată Fondului Proprietății de Stat și Fondului Proprietății Private cu peste două luni în urmă, răspunsul fiind așteptat și astăzi. **(M. B.)**

Crezîndu-se într-o vizită de lucru

Vasile Solovăstru din Vaslui a dat mîna cu toți ursii din Grădina Zoologică

■ **după această performanță, respectivul a fost diagnosticat drept maniaco-depresiv**

În noaptea de 23 spre 24 octombrie, Vasile Solovăstru, din Vaslui, a fost surprins de către o patrulă de poliție în timp ce încerca să intre prin efracție în casa unui concitadin.

Foarte comunicativ, el a început să le povestească polițiștilor că, din cauza monotoniei, se plimbă deseori noaptea cu o lumînare aprinsă cîntînd, vizitează oficialitățile orașului cu cîteva icoane, sfătuindu-le să creadă în Dumnezeu și că, uneori, trage clopotele în sfinte lăcașe, pentru ca Dumnezeu să le dea sănătate mai-marilor țării.

Deoarece polițiștii au început să aibă îndoieli privind sănătatea mintală a individului, l-au adus în fața comisiei de expertiză a Spitalului de Psihiatrie "Socola" din Iași, unde Vasile Solovăstru s-a dovedit a fi un interlocutor fermecător.

El le-a mai povestit medicilor de faptul că, apăsat de veșnica și înfiorătoarea sa plictiseală, a furat într-o zi "un cîine matur", pe care și-a experimentat talentele sale de îmblînzitor. În cele din urmă, a lăsat audiența uimită, povestind, cu lux de amănunte, cum a dat noroc cu ursii de la Grădina Zoologică, în uralele celorlalți vizitatori.

Se pare că, în cele din urmă, bănuiala polițiștilor s-a adeverit, deoarece, a fost diagnosticat drept maniaco-depresiv, urmînd a urma tratamentul de rigoare. **(Silviu LABEȘ)**

La "Ultimul cuvînt", ziariștii nu se prea îngrămădesc

■ **unele surse susțin că în spatele afacerii s-ar afla banii fostului ministru al Apărării, Victor Athanasie Stănculescu**

Așa cum am promis, revenim cu amănunte de ultimă oră în legătură cu apariția publicației care a anunțat că va arunca "mănușa", "Evenimentul zilei". Astfel laboratorul foto a fost utilat cu aparatură în valoare de 30.000 de dolari. Fiecare fotoreporter din echipa "de imagine" a primit aparate "Canon" în dotare. Salariul - brut - al șefului laboratorului foto este de 300 de dolari, la cursul oficial al zilei. Net, salariul va ajunge la contravaloarea în lei a sumei de 150 dolari. Întregului personal redacțional i se asigură salariul timp de trei luni, chiar dacă ziarul întîrzie să apară. Contractele au fost încheiate pe o durată de un an de zile, perioadă pentru care - conform clauzelor stipulate - salariul este asigurat, indiferent de evoluția ziarului pe piață. Începînd cu 15 octombrie, reporterii angajați sînt trimiși pe teren, iar în redacție se lucrează "orb".

Cu "personalitățile" pe care intenționează să le angajeze, dl. Vladimir Ivanov, unul dintre patroni, stă de vorbă personal. Domnia sa este fiul unui fruntaș țărănist de dinainte de 1946. Aceleași surse susțin că în spatele "afacerii" s-ar afla și banii fostului ministru al apărării, Victor Athanasie Stănculescu, astăzi prosper om de afaceri. Ziarul va fi tipărit la Tipografia "Azi". Specialiștii, au însă rezerve asupra procesului de tipărire, condițiile oferite de tipografie nefiind în concordanță cu "performanțele" declarate de conducerea "Ultimului Cuvînt". Mai mult, s-a anunțat că patru pagini vor apărea în culori, ceea ce presupune că vor fi tipărite în devans.

Deși apariția a fost anunțată pentru 1 noiembrie a.c., membrii redacției au fost informați că s-a stabilit o nouă dată, aceasta fiind 15 noiembrie. Curios este faptul că pînă în prezent viitoarea publicație nu și-a făcut deloc publicitate, spre deosebire de celelalte publicații care au apărut în ultimii doi ani, care și-au făcut reclamă cu cel puțin o lună înainte de apariție. **(Denis IONESCU)**

P.S. O serie de redactori principali de la "România Liberă" și "Cotidianul", care au fost contactați în ultimele zile au declinat ofertele. Ziariștii în cauză au dorit să-și păstreze anonimatul. Deci, în continuare incertitudinea domnește în tabăra "Ultimului Cuvînt".

Duminică s-au înregistrat la Iași minus 5,6 grade Celsius

■ *aceasta este una din cele mai scăzute temperaturi pentru luna octombrie, din ultimii 50 de ani*

Ultima zi a lunii octombrie a coincis la nivelul orașului Iași cu înregistrarea uneia din cele mai scăzute temperaturi din ultimii 50 de ani, temperatură corespunzătoare lunii octombrie. Gheorghe Bădilescu, meteorolog principal în cadrul serviciului meteorologie Iași, ne-a declarat că cele -5,6 grade C. înregistrate în Iași reprezintă a treia temperatură scăzută consemnată de specialiștii ieșeni în decursul ultimilor 50 de ani, pentru luna octombrie. Datorită faptului că Iașul este împînzit cu rețele subterane de distribuție a agentului termic, nu a fost semnalat înghețul la sol. Recordul temperaturii celei mai scăzute este de -7,2 grade C, înregistrate în 1988. **(Sandu TACU)**

Începînd de astăzi

Un bilet de călătorie cu avionul pe ruta Iași - București costă 12.000 lei

■ **tot azi va fi inaugurată cursa Tarom București - Chișinău, cu escală la Iași**

Începînd de astăzi, 2 noiembrie, municipiul Iași va fi legat aerian cu municipiul Chișinău, prin cursa Tarom București - Chișinău, cu escală la Iași. Cursa este programată în zilele de marți și joi, după următorul orar:

Plecarea din București este la ora 12,00, sosirea în Iași la ora 13,00, de unde pleacă la ora 13,45 și ajunge la Chișinău la ora 14,15.

Din Chișinău, pleacă înapoi la ora 15,00 și aterizează la Iași la ora 15,30. Din Iași pleacă la ora 16,15 și ajunge în București la ora 17,15.

Tarifele sînt diferențiate în funcție de cetățenia solicitantului. Astfel, cetățenii români și ai Republicii Moldova plătesc pentru o călătorie 12 dolari americani sau echivalentul în lei la cursul valutar oficial. Pentru cetățenii altor țări tariful este doar în valută, 55 dolari S.U.A., pentru o călătorie. Pentru aceeași categorie de pasageri, mai există un tarif de excursie, 60 dolari S.U.A., dus-întors.

Tot astăzi, 2 noiembrie, ora 0,00, intră în vigoare noi tarife pentru cursele Tarom interne, majorate cu 18 %. Astfel, prețul unei călătorii pe ruta Iași - București este de 12400 lei pentru cetățenii români și ai Republicii Moldova.

În cazul cetățenilor altor țări, aceștia au, în continuare, posibilitatea de a alege între tariful de 44 dolari S.U.A. și cel de 66.000 lei. **(Costel STROESCU)**

Cursuri privind rolul băncilor în economia de piață

În cadrul programului de consultanță managerială C.E.S.O., program inițiat și finanțat de Guvernul Canadei, se află în Iași, începînd de ieri, Bala Nambiar, profesor la Universitatea canadiană "York" - Toronto și expert O.N.U. în probleme bancare. Timp de două săptămîni, specialistul canadian va susține cursuri privind rolul băncilor în economia de piață. Deschiderea oficială a cursurilor va avea loc mîine, la orele 10,00, la sediul fundației patronatului România - Republica Moldova. Sînt invitați să participe directorii băncilor din Iași și directorii societăților comerciale, indiferent de forma de proprietate. **(S. TACU)**

Cursul de schimb valutar

■ **dolarul a rămas la valoarea de 1050 lei**

Pentru data de 2.11.1993, cursurile de schimb în lei ale principalelor valute sînt următoarele:

1 dolar S.U.A. (USD) - 1050,00 lei

1 liră sterlină (GBP) - 1558,78 lei

1 schilling austriac (ATS) - 89,04 lei

1 franc elvețian (CHF) - 703,82 lei

1 franc francez (FRF) - 177,50 lei

1 marcă germană (DEM) - 622,15 lei

1 drahmă grecească (GRD) - 4,35 lei

100 lire italiene (ITL) - 63,71 lei

1 yen japonez (JPY) - 9,66 lei

100 lire turcești (TRL) - 8,09 lei

1 ECU (XEU) - 1189,13 lei

1 DST (XDR) - 1462,58 lei

Volumul tranzacțiilor încheiate a fost de 3.322.262,93 USD.

La oborul din Hîrlău prețurile la carne s-au dublat

■ **pînă duminică, locul era recunoscut drept cel mai ieftin din județ**

La sfîrșitul săptămînii trecute, producătorii agricoli din zona orașului Hîrlău, au dublat prețurile la carnea de vită, în viu, practicate în oborul din localitate. Astfel, de la 850-900 lei/kg, cît a fost anterior, prețul a "sărit" brusc la 1800-2000 lei/kg. Aceleași prețuri, de 1800-2000 lei/kg, s-au înregistrat și la carnea de porc, în viu. Trebuie precizat că în oborul de la Hîrlău se vînd cele mai multe vite, aici fiind locul unde sînt, de obicei, cele mai scăzute prețuri. Faptul că producătorii au majorat atît de mult prețul, arată că aceștia vor să impună un preț "de monopol", după cum afirmă specialiștii.

De altfel, aceste majorări exagerate sînt datorate atît faptului că Guvernul nu a liberalizat și prețul la carnea de porc, în viu, odată cu liberalizarea la carnea de vită, în viu, cît și faptul că majorarea stabilită la carnea de porc de executiv este de 2,3 ori. Acest lucru a stimulat producătorii agricoli să se alinieze la noile prețuri sau chiar să le depășească.

Deocamdată, prețurile practicate în oboarele de la Tîrgu Frumos și Podul Iloaiei nu au fost majorate, însă, se așteaptă ca acest lucru să se întîmple în scurt timp. **(Costel STROESCU)**

În județul Botoșani

Au crescut în mod îngrijorător trecerile ilegale de frontieră

■ **50 de cadre ale Poliției n-au locuințe**

Sîmbătă, 30 octombrie1993, aparatul de comandă a Poliției botoșănene a organizat o conferință de presă, spre surprinderea multor ziariști locali, care în repetate rînduri au criticat lipsa de transparență a Poliției. Conferința de presă a fost susținută de însuși dl. general maior Niculai Chiaptanatu, inspector șef al Inspectoratului general județean de poliție. S-au abordat aproape toate problemele care intră în sfera de activitate a Poliției Botoșani, dl. general maior Niculai Chiaptanatu dovedind o mare deschidere spre dialog. Am reținut pentru cititorii cotidianului "Monitorul" că, în cursul anului 1993, Poliția în colaborare cu alte organisme abilitate a efectuat 21 de razii, 1028 acțiuni constînd în controale și supravegheri operative care au dus la depistarea a peste 1700 persoane căutate și a peste 100 de minori nesupravegheați, autori de fapte penale. S-au identificat plusuri în gestiune de peste 19,2 milioane lei și minusuri de peste 15,5 milioane lei. Au fost confiscate bunuri în valoare de peste 601.000 lei, suma de 343.000 lei și 6000 $ SUA. Au fost constatate 3400 infracțiuni, cu 6% mai multe decît în perioada de referință: 9 luni ale anului trecut. Rata criminalității: 750 infracțiuni la 100.000 locuitori față de 727 media pe țară. Omorurile au scăzut cu 47% (loc 12 pe țară), tentativele de omor au scăzut cu 67% (loc 19 pe țară), ultrajele au scăzut cu 7% (loc 4 pe țară). Au crescut vătămările corporale grave cu 58%, violurile cu 48% (loc 7), furturile cu 53%. Au crescut alarmant infracțiunile în mediul rural și trecerile frauduloase de frontieră "din" și "în" Republica Moldova și Ucraina. Aceste treceri au la bază în marea majoritate infracțiuni și se prognozează chiar o creștere a numărului lor față de care Poliția este pregătită să ia măsurile cuvenite.

La această adevărată explozie infracțională, Poliția face cu greu față, avînd în vedere faptul că se confruntă cu mari lipsuri materiale, rezultatele bune obținute fiind o latură a profesionalismului deosebit al cadrelor. În același context al lipsurilor, dl. general Chiaptanatu a dezvăluit faptul că peste 50 de cadre ale Poliției botoșănene nu au unde locui, înregistrîndu-se cazuri deosebite față de care autoritățile locale se dovedesc într-un fel dezinteresate. **(Val GURALIUC)**

Pentru că a ajuns la fundul sacului

Guvernul Văcăroiu aruncă responsabilitatea eșecului său pe umerii Băncii Naționale

■ dacă președintele Iliescu va media acest nou conflict este posibil ca Mugur Isărescu să fie demis

Săptămîna trecută, Senatul a încercat un atac la baionetă împotriva guvernatorului Băncii Naționale a României, Mugur Isărescu, ce a fost acuzat de falimentul economic al economiei naționale. Argumentul era foarte clar. Deși guvernul Văcăroiu face "eforturi disperate" pentru a menține economia pe linia de plutire, băncile, în frunte cu B.N.R., sabotează aceste eforturi crescînd artificial rata dobînzilor acordae societății comerciale cu capital de stat.

De fapt, cauzele fenomenului prezentat de senatorii coaliției guvernamentale sînt altele. În încecarea sa de a face o reformă cu pași mărunți, guvernul Văcăroiu s-a ținut bățos toată vara la negocierele cu F.M.I. și a refuzat condițiile puse de acest organism internațional pentru continuarea împrumutului de finanțare a reformei. S-a ajuns pînă în toamnă cînd, cu o "mare surprindere", Palatul Victoria a constatat că nu are rezervele valutare necesare pentru trecerea prin anotimpul cheie, iarna. Totuși, bani au existat, pentru că ei au fost pompați fără încetare într-o serie de societăți comerciale care, folosindu-se de aparițiile la televiziune, au declarat că falimentul este pentru ele un cuvînt necunoscut.

În aceste condiții, firavele mecanisme ale economiei de piață din România au început să facă presiuni asupra guvernanților. Cum renegocierile cu F.M.I. stagnau, balonul promisiunilor electorale ale P.D.S.R. a explodat și leul a intrat în cădere liberă pe piața valutară, iar prețurile au atins un nivel la care îți îngheață inima

doar citindu-le. Firesc, pentru a stopa decapitalizarea băncilor în condițiile acestei inflații galopante, directorii băncilor au fost nevoiți să fixeze dobînzi real pozitive (mai mari decît rata inflației, ajungîndu-se la dobînzi de peste 100%.

În acest moment, Senatul s-a hotărît să intervină, atacînd direct capul sistemului bancar românesc, Banca Națională, pe care a acuzat-o că nu respectă politica economică a guvernului. Răspunsul d-lui Isărescu a fost însă pe măsura atacatorilor. S-a demonstrat că guvernul Văcăroiu nu este în stare să realizeze scrisoarea de intenții către F.M.I. fără ajutorul B.N.R. În ceea ce privește P.U.N.R., ce dorește transformarea CARITAS într-un sistem bancar paralel, B.N.R. a lansat un viguros atac în presă, în care sînt demonstrate principiile catastrofale ale societății d-lui Stoica.

Pus cu spatele la perete, primul ministru Văcăroiu a reacționat demagogic, apărînd la Televiziune și dînd populației asigurări fără acoperire în ceea ce privește încălzirea pe perioada sezonului rece și, nu în ultimul rînd, aprovizionarea cu alimente a populației. S-a dat astfel curs din nou acelui sistem de exasperare a opiniei publice împotriva unui element de bază al reformei, băncile. Rămîne de văzut dacă și de această dată președintele Iliescu va interveni, asemenea unui messia, eliminîndu-l pe guvernatorul B.N.R. **(Cristian RACU)**

Din cauza lipsei de motorină

R.A.T.B. a suspendat cursa pentru navetiștii de la "Competrol"

■ în ziua următoare, depozitele R.A.T.B. au primit 200 de tone de combustibil

La sfîrșitul săptămînii trecute, Regia Autonomă de Transport București a anunțat reducerea numărului de autobuze ca urmare a micșorării cu o treime a cantității de motorină livrată de Competrol. Scăderea stocului de motorină este reală, deși numărul autobuzelor care circulă în București nu a fost micșorat. Conducerea R.A.T.B. a semnalat în ultimele luni furnizorului său, Competrol, că rezervele de motorină scad. Competrol are însă nevoie de serviciile R.A.T.B. pentru a asigura transportul unor salariați navetiști, ori conducerea R.A.T.B. a suspendat pentru început, timp de cîteva ore săptămîna trecută, cursa pentru navetiști a salariaților Competrol. Vinerea trecută, depozitele R.A.T.B. au primit, surprinzător, 200 tone de motorină pentru autobuze.

Tren de epocă între Timișoara și Băile Herculane

■ prețul biletelor este echivalent cu cel pentru un tren accelerat

De ziua ceferiștilor, Regionala C.F.R. Timișoara a pus în circulație un tren turistic de epocă, compus din trei vagoane fabricate în anii 1915, 1925 și 1939, remorcat de o locomotivă cu aburi construită la Uzinele "Malaxa" din București în anul 1933. Beneficiarii primei curse au fost lucrătorii și specialiștii din sectoarele de activitate ale Regiei C.F.R. Timișoara, de ziua lor. Din data de 6 noiembrie, la acest tren se va atașa și un vagon de bagaje. Trenul de epocă circulă sîmbătă pe distanța Timișoara (plecare, ora 7,00) - Băile Herculane (sosire - ora 10,30). Cursa revine la Timișoara în aceeași zi, la ora 21,00, avînd plecarea din Herculane la ora 17,00. Prețul biletelor este echivalentul celui perceput pentru un tren accelerat. Firmele turistice pot închiria acest tren, solicitînd și alte trasee, în alte zile. **(Mediafax)**

MONITORUL EXTERN

■ Noi lupte în Afganistan

Pentru prima dată în ultimele 6 luni, cele două principale fracțiuni rivale din Afganistan sînt angajate într-o mare bătălie la aproximativ 60 km de capitala Kabul. Luptele, începute în dimineața zilei de ieri, se duc între forțele fidele primului ministru Gulbuddin Hekmatyar și cele ale principalului său rival Ali Shah Masood, care este aliatul președintelui Rabbani. Corespondentul BBC la Kabul relatează că luptele au fost precedate de puternice concentrări de trupe și armament greu desfășurate în ultimele săptămîni.

■ Generalul KGB arestat de Poliția britanică a fost eliberat ieri

Poliția britanică l-a eliberat pe generalul KGB, Oleg Kalughin, după ce îl reținuse pentru un interogatoriu la sosirea sa în Anglia. Ambasada rusă de la Londra a declarat că poliția britanică intenționează să-l mai interogheze, dar l-a citat pe acesta, spunînd că nu este implicat în caz. Ghiorghi Markov, care lucra pentru Serviciul bulgar al BBC, a fost împușcat în picior cu un glonte otrăvit tras dintr-o umbrelă pe podul Waterloo, aflat în apropierea Serviciului Mondial al BBC.

Oleg Kalughin, fost șef KGB peste zona Leningrad (azi Sankt Petersburg), a devenit în anii 1989-1990 primul general KGB dizident. A publicat o carte despre culisele temutei securități sovietice, drept pentru care a fost ostracizat de cei din linia dură a KGB.

■ Peruanii au aprobat noua Constituție

Președintele peruan Alberto Fujimori

Conform sondajelor efectuate, peruanii au aprobat, în cadrul referendumului de duminică, noua Constituție a țării, netezind astfel drumul pentru depunerea unei noi candidaturi a președintelui Alberto Fujimori. Agenția Apoyo a afirmat că 55,3% din populație a votat în favoarea noii constituții, în timp ce 44,7% au votat împotrivă. O altă agenție de sondare a opiniei publice a anticipat rezultate similare: 55,5% voturi pentru și 45,5% împotrivă. Conform prevederilor noii constituții, cea de a doisprezecea de la proclamarea independenței peruane, Fujimori va avea dreptul de a candida la alegerile din 1995, pentru a ocupa, a doua oară, funcția de șef al statului. "Rezultatele acestui referendum vor avea semnificația aprobării a tot ce am înfăptuit pînă în prezent: introducerea reformelor economice, modernizarea aparatului de stat și lupta împotriva corupției și a terorismului", a declarat Fujimori, citat de REUTER.

■ Americanii au fost mai darnici în 1992

Pe parcursul anului 1992, americanii au oferit donații de circa 20 miliarde dolari organizațiilor cu scop nelucrativ sau pentru opere de caritate, se arată într-un studiu publicat duminică de publicația "Chronicle of Philantropy", citată de France Presse. Pe locul întîi în topul celor 400 de organizații beneficiare se află Armata Salvării, care a primit peste 726,3 milioane dolari, urmată de Catholic Charities USA, cu 410,9 milioane dolari. Aceste două organizații au raportat o creștere de 12 % a donațiilor primite în 1992, față de anul anterior. Pe următoarele locuri se situează United Jewish Appeal (407,4 milioane), Second Harvest (407,2 milioane), Crucea Roșie americană (394,7 milioane) și Societatea Americană de Luptă Împotriva Cancerului (354,7 milioane). **(Mediafax)**

■ Regiunea natală a președintelui Elțîn s-a autoproclamat republică

Duminică, regiunea natală a președintelui Boris Elțîn s-a autoproclamat republică și a suspendat preluarea emisiunilor posturilor naționale de radio și televiziune, a informat televiziunea rusă. Eduard Rossiel, șeful administrației puternicei regiuni Sverdlovsk, a anunțat că aceasta se va numi de acum înainte Republica Ural, iar el va fi guvernator.Rossiel a adăugat că "noua republică dorește să fie, pentru celelalte regiuni, un exemplu de abordare a conceptului de federalism". "Cu siguranță că președintele Elțîn va acționa cu fermitate pentru împiedicarea acestei stări de fapt", a afirmat un comentator al televiziunii ruse. Agenția Itar-Tass a menționat că ziarele din regiunea Sverdlovsk au publicat constituția noii republici, în care nu se manifestă intenția organizării unei armate proprii sau a emiterii propriei monede, informează REUTER. **(Mediafax).**

Intrarea în vigoare a Tratatului de la Maastricht s-a făcut pe șoptite

■ la sediul Comunității din Bruxelles nu s-au fluturat steguleț și nu a fost tăiată nici o panglică inaugurală

Deși Tratatul are în vedere, printre altele, introducerea unei monede unice pînă la sfîrșitul secolului, precum și definirea unei linii comune de politică externă a țărilor comunitare, cetățenii celor 12 nu vor simți schimbări prea mari pe termen scurt. Puțini mai cred că obiectivul central al Tratatului de la Maastricht - cel al unei politici monetare comune - ar mai putea fi atins după colapsul pe care l-a înregistrat sistemul ce leagă monedele țărilor comunitare. O politică externă și de securitate comună pare la fel de îndepărtată deși, potrivit Tratatului, statele membre își mențin dreptul de veto, cu mici excepții, în toate domeniile de acțiune. Nu sînt așteptate noi inițiative politice, dar vor fi schimbări. Tratatul stabilește o mult mai mare conducere centrală în domenii cum sînt protecția mediului, transporturi, energie și cercetare. Deci numeroase instituții europene vor fi create în statele europene. Maastrichtul mai creează pentru prima dată, conceptul de cetățenie europeană. Cetățenii oricărui stat membru vor avea acum dreptul să lucreze și să voteze în alegerile pentru Parlamentul european în oricare alt stat membru în care se întîmplă să trăiască.

Profiturile firmei Xerox au crescut cu 24%

Compania Xerox a raportat, săptămîna trecută, o creștere cu 24% a cîștigurilor nete înregistrate în cel de-al treilea trimestru al acestui an, informează "International Herald Tribune". Profiturile s-au cifrat la valoarea de 15o milioane dolari. Veniturile obținute din afacerile din sfera procesării documentelor au sporit cu 25%, ridicîndu-se la 148 milioane dolari. În primele nouă luni ale anului în curs, profiturile Xerox au totalizat 451 milioane dolari, după ce, în aceeași perioadă a anului trecut, firma înregistra pierderi cifrate la 284 milioane dolari. **(Mediafax)**

Violențele continuă, în ciuda apelurilor disperate la calm

■ este posibil ca aceste asasinate să schimbe viitorul politic al Irlandei de Nord

Masacrul comis de extremiștii protestanți sîmbătă seara, într-un bar din localitatea nord/irlandeză Greysteel, soldat cu moartea a 7 persoane și rănirea altor 11, a fost calificat de premierul britanic John Major, drept "un nou măcel demențial", el cerînd poporului nord-irlandez "să nu dea dovadă de toleranță față de asemenea acte", ci să-i aducă în fața justiției pe criminali. Totodată, el a avertizat că revanșa provoacă o altă revanșă, generînd o escaladare cu efecte dezastruoase. O atitudine similară a adoptat și primul ministru al Republicii Irlanda, Albert Reynolds, care a condamnat cu tărie masacrul de la Greysteel. El a chemat ambele comunități religioase din Irlanda de nord, catolică și protestantă, "să pună capăt oricărei violențe și să se unească pentru realizarea păcii". În ciuda apelului celor doi lideri politici, duminică au avut loc alte două atentate, respectiv unul la Newry, unde un polițist a fost rănit grav de un membru al I.R.A., iar la Dublin, unde un civil a fost a asasinat în plin centrul orașului prin împușcare. În aceste condiții, șansele de succes ale convorbirilor secrete preparatorii, purtate de liderii unor partide politice nord-irlandeze, care încearcă să organizeze o conferință lărgită pentru reglementarea conflictului din Irlanda de Nord, par compromise încă din start. Această conferință ar urma să reunească atît pe reprezentanții catolicilor cît și pe cei ai protestanților, în prezența unor mediatori ai Marii Britanii și ai Republicii Irlanda.

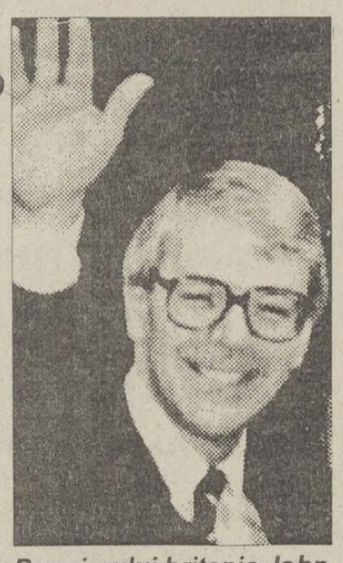

Premierului britanic John Major îi va dispărea zîmbetul pentru un timp

Colonii evrei au deschis focul împotriva palestinienilor din Cisiordania ocupată

■ ofițerii superiori și universitarii israelieni fac apel la nesupunere civilă

Un grup de 10 coloni israelieni au deschis focul, fără a se înregistra rănirea vreunei persoane, împotriva palestinienilor aflați lîngă tabăra de refugiați de la Jalazun, în nordul Cisiordaniei ocupate, a indicat A.F.P. Colonii construiseră un baraj rutier, după care s-au dedat la acte de vandalism, spărgînd ferestrele unor autovehicule și locuințe palestiniene. Palestinienii au răspuns cu pietre, moment în care evreii au deschis focul. Zece minute mai tîrziu, armata israeliană a intervenit pentru a restabili calmul.

50 de ofițeri superiori în rezervă și universitari israelieni au cerut compatrioților lor să refuze participarea la o eventuală evacuare a colonilor evrei din Golan și Cisiordania, indică AFP. Conform opiniei semnatarilor apelului, printre care se află și scriitorul Moshe Shamir, "soldații și polițiștii israelieni care acceptă o dispoziție în acest sens se supun unui ordin ilegal". **(Mediafax)**

Israelul se pregătește să achiziționeze avioane F-15 A

Israelul este pe cale de a achiziționa între 20 și 24 de aparate americane de zbor, de tipul F-15 A, pentru flota militară aeriană, a informat FRANCE PRESSE. Purtătorul de cuvînt al ministerului Apărării, Oded Ben Ami, a refuzat să confirme sau să dezmintă această informație. Administrația americană urmează să comunice pînă marți prețul avioanelor. Costul aproximativ al acestui tip de aparat este de 52 milioane dolari. Acesta nu se află în prezent decît în serviciul armatei americane. Arabia Saudită, care a achiziționat 72 de aparate de acest tip, va primi un model tehnologic inferior, a afirmat corespondentul militar al cotidianului. F-15 A ar putea atinge obiective îndepărtate, în special Irakul sau Iranul. Armata aeriană israeliană posedă, pentru achiziționarea acestui aparat, un buget de 1,8 miliarde dolari, eșalonat pe 10 ani, dar pînă acum a ezitat să cumpere modele ca F16 și F18.

Emiratele Arabe vor construi cel mai mare parc de distracții din Orientul Mijlociu

Emiratele Arabe au inițiat construcția unei insule artificiale, destinată celui mai mare parc de distracții din Orientul Mijlociu, al cărui cost se ridică la 2 miliarde dolari, anunță France Presse. Centre culturale, restaurante, muzee, acvarii și un Luna Park vor fi amenajate pe această insulă, a precizat un oficial de la departamentul Lucrărilor publice din Abu Dhabi. Proiectul a fost încredințat unui consorțiu din Statele Unite, Franța, Germania, Canada și Marea Britanie. Acest proiect va atrage un mare număr de turiști, contribuind astfel la dezvoltarea economiei din Abu Dhabi, unul din cei șapte membri ai Federației Emiratelor. Insula, de formă triunghiulară și cu o suprafață de 2 km pătrați, amplasată la cîteva sute de metri de Abu Dhabi, va fi construită în decurs de un an. **(Mediafax)**

CAFEAUA DE DIMINEAȚĂ

O zvîcnire de orgoliu și demnitate binevoitoare

Aurel LEON

Opinia publică ieșeană întoarce pe toate fețele cazul unor intermediare între unii profesori de la UMF și anumiți studenți. Ar fi vorba de cumpărarea examenelor tocmai la medicină unde așa ceva ar constitui de două ori sperjur. Se poate ca un universitar de dragul blestamatului de dolar să treacă peste jurămîntul lui Hipokrate din Kos, dar și peste angajamentul țării noastre de a livra țării orientale respective medici bine pregătiți? Ce fel de medic va fi acel pakistanez sau grec care își cumpără examenele ca pe țigări? Toți pacienții-victime vor apăsa și pe conștiința profesorului de la Iași care l-a trecut pe student precum gîsca prin apă. De aceea găsesc protestul domnului rector de la UMF, Carol Stanciu, o necesară zvîcnire de orgoliu și demnitate profesională, spre a repara cît de cît prestigiul instituției. Îmi pare rău însă că apelez la substantive nepotrivite, deoarece - să mă certe dl. rector - ceva-ceva nu-i în regulă în unitatea ce cu onoare o conduce el și senatul universitar din jur. Trecem peste zvonuri și mirosul unor afaceri mafiote care nu pot fi așa lesne dovedite, deși se practică. Să le punem pe seama "solidarității intelectualilor", categorie marginalizată azi ca și ieri. La urma urmei, dl. dr. Carol Stanciu a fost în trecut ceva pe la comitetul județean de partid, așa că se știe cum mergeau lucrurile sub Ceaușescu și cum merg acum sub dl. Iliescu. Se termină tot cu escu. În privința aceasta, protestul prin presă era foarte necesár. Chestia asta cu examene aranjate e prea de tot. Înțeleg aranjamente ... colegiale ca de pildă, tu profesor la politehnică ai grijă de feciorul meu, student la voi, că și eu, profesor la medicină, o să am grijă părintească de fata dumneavoastră, studentă la noi. O mînă spală pe alta și amîndouă obrazul, cînd e. Poftim, ziaristule, și dă-le pe față. Încearcă numai să vezi, protestele vin din partea d-lui rector și a senatului, că doar la UMF nu e ca în Catilina lui Cicero: "senatul înțelege, consulul (rectorul) vede și nimic nu se schimbă". De aceea, era datoria d-lui rector să profite de "dreptul la replică" și să înfiereze cutezanța gazetarilor de a bănui ceea ce chiar senatul a dat în vileag. Anume că posturile rentează. Că de n-ar fi așa, nu s-ar povesti. De ce s-a grăbit onorabilul senat și al său spiritus rector să decidă trimiterea la pensie a tuturor celor care se aflau în posturile cheie, fără a ține socoteală de valoarea persoanei și de serviciile pe care le mai putea aduce instituției? Chiar atît de mulți specialiști

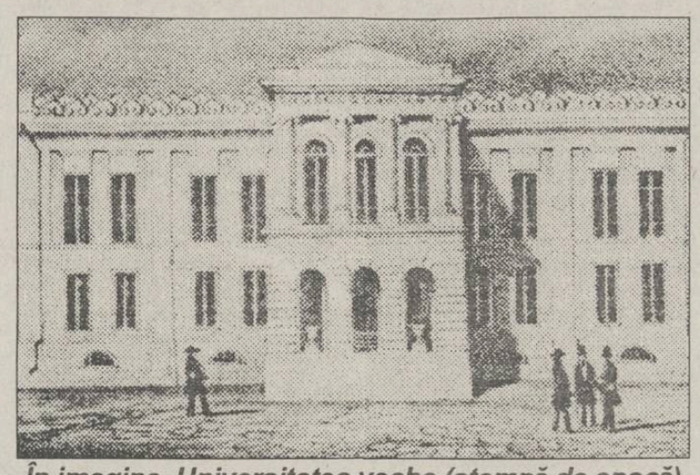

În imagine, Universitatea veche (stampă de epocă)

avem, încît ne putem permite luxul să le dăm cu piciorul? De ce s-a grăbit senatul de la medicină să treacă la întocmirea acelei liste funeste și n-a făcut-o nici Politehnica, nici Universitatea, cînd la Medicină și Farmacie e ca pe zidul Babilonului: "mane, tekel, fares"? Oare, colegii din onorabilul senat nu s-au gîndit și la moralul celor împinși de pe stîncă?

Tocmai manevra aceasta a trezit suspiciuni. Și acum cînd vine legiuitorul să repare imprudența, cum îi vor saluta acei "senatori" pe colegii nedreptățiți, jigniți și nu mai știu cum? Și cine prezintă. Dl. rector Carol Stanciu, aflîndu-se atunci nu în deplasare peste ..., ci acasă. Să trag nădejde, d-le Carol Stanciu, că la apariția acestei tablete, fi-veți în Iași, și nu cu diurna în dolari, pe undeva, să ascultați o mică întîmplare. Intrînd în conflict cu senatul universitar, de prin 1934, profesorul Paul Bujor a fost pensionat. Modul cum a fost îndepărtat, l-a jignit. Și atunci cînd Universitatea a vrut să-l sărbătorească, a refuzat și a primit, numai din ambiție, postul de director al muzeului "Gr. Antipa" din București. Acolo a fost bun pînă la moarte. Consecințele: Paul Bujor s-a mutat la București, deși el dorea să lase toată averea lui, neavînd copii, Universității din Iași. A fost adus și înhumat la Văratec și tot ce avea, adică biblioteca și aproape o sută de picturi, în loc să se afle la Iași, la loc de cinste, deoarece erau cărți cu autografe de la Vlahuță, Caragiale, Delavrancea și 60 de tablouri de Băncilă, au ajuns într-o șură țărănească din satul Văratec. Posed scrisoarea plină de năduf a profesorului adresată senatului de atunci și rectorului Traian Bratu și spun că intelectualul adevărat judecă puțin altfel decît muritorii obișnuiți. Scrisoarea lui Paul Bujor e o lecție de demnitate ca și punere la punct a rectorului Carol Stanciu, cu deosebire lipsa de consecvență a acestui ultim caz. Ce omenesc ar fi fost să fi sărit întru apărarea statutului intelectual al celor trecuți pe acea listă, în fruntea ei stînd acel Hăulică și ultimul dl. decan de la Farmacie, Marțian Cotrău, un specialist cum nu avem altul și de a cărui pregătire sîntem siguri că vor beneficia alții. De altfel, am mai scris aici exemplificînd cu părerea d-lui prof. G. Chipail, care la frumoasa vîrstă vecină nonagenatului mai practică, și anume: "un medic specialist se formează un timp îndelungat și cu o trudă colosală, ca practician și pentru instruire practică, încît abia la 65-70 de ani e în plenitudinea calităților", am scris lucruri pe care atît d-voastră, cît și membrii senatului le cunosc mai bine decît mine, dar parcă, parcă intervine ceva miros de "nervum rerum gerendarum".

Nu de alta, dar n-am vrea să-i dăm dreptate lui Clemenceau (Tigrul) care în 1920, fiind prim-ministru al Franței a lansat butade: "două lucruri sînt inutile în viață, - prostata mea și senatul". ■

P.S. Clădirea UMF închide în brațele ei, ca pe o perlă în alveolă, Universitatea veche. Poarta pe sub care ajungi la ea se numește, se știe de ce, "poarta nădejdii". Să nădăjduim, deci!

CETATEA SCUFUNDATĂ

Mici semne bune

Liviu ANTONESEI

Uneori, e de-a dreptul deprimant să observi doar ceea ce nu funcționează în lumea noastră, doar ceea ce e fundamental malefic și marcat insuportabil de un trecut de care nu ne putem despărți. Adesea, simți nevoia să poți percepe și ceva care "merge", ceva ce semnalează lumea sperată a normalității. Mă bucur, de pildă, să constat că libertatea presei și a opiniilor există încă, deși s-a încercat prin toate mijloacele limitarea lor. Pînă și cerberul numit **C.N.A.**, mai cedează dacă nu are încotro, cum s-a întîmplat recent, prin acordarea licenței complete pentru **Radio Nord-Est**. Mă bucur să constat, de asemenea, că inițiativa privată în economie nu a putut fi sufocată, în ciuda fiscalității exorbitante și a favoritismelor de care beneficiază întreprinderile statului. Cînd apare cîte un magazin, precum cel al faimoasei firme **Christian Dior**, aproape că am curajul să sper că vom intra, cîndva, într-o lume normală. Sînt fericit chiar și atunci cînd o întreprindere de stat reușește să învețe regulile economiei de piață și-și găsește singură soluțiile de salvare, uitînd de protecționismul statului.

Însă, probabil, cele mai numeroase semne bune sosesc din lumea culturii. Deși e cea mai neglijată de guvernanți, cea mai supusă presiunilor economice. Cu toate acestea, există edituri - mai ales particulare - care chiar editează, reviste de cultură ce și-au găsit surse de finanțare în ciuda dezinteresului - și chiar a agresiunii - instituțiilor de stat specializate. Există filme care iau premii internaționale, spectacole de teatru remarcabile, concerte și expoziții etc., pentru care au început să apară și sponsorii, fără de care nu se mai poate.

De o bucată de timp, urmăresc cu atentă admirație eforturile maestrului Dan Brezuleanu de reabilitare a teatrului de balet românesc. După festivalul de anul trecut, Domnia Sa a revenit în forță și - în mai puțin de două luni - reușește să ne pună în fața a două mari semne ale binelui. Mai întîi, să reia inițiativa editării unei publicații de balet românești. A editat primul număr din **Dans Festival** - o revistă de ținută europeană. Domnia Sa a reușit să ne convingă că nu prin vorbe vom intra în Europa, ci prin fapte, prin astfel de fapte perfect sincrone cu faptele culturale ce se petrec acolo. De ieri, maestrul Brezuleanu se află în fața noastră cu **Festivalul-concurs de creație coregrafică**, amplă manifestare internațională, pentru care a reușit să aducă la Iași ce e mai bun în baletul românesc și chiar european. Nu știu prin ce miracol a reușit dl. Brezuleanu să convingă autoritățile și sponsorii de necesitatea acestor fapte de cultură remarcabile, știu însă că i-a convins. Și mai știu un lucru - atîta vreme cît dl. Dan Brezuleanu va fi activ, la Iași vom mai avea prilejul să fim martorii unor evenimente culturale de ținută europeană. Să-i dorim, deci, multă putere de muncă. Și chiar multă încăpățînare. Fără încăpățînare, aici, la Porțile Orientului, e greu de crezut că se poate face ceva. ■

Din scrisorile, telefoanele și audiențele zilei

■ Impotență guvernamentală?

D-nii ION IORDAN, GH. VICOL, Iași, salută gestul plin de noblețe al marelui maestru internațional de șah Gheorghe Rotariu care, sportiv și demn, a refuzat încasarea premiului ministerial acordat drept recompensă pentru locul II obținut în cea de a XXXII-a ediție a Campionatului European.

Cu aceeași demnitate ar trebui ca majoritatea cetățenilor României să refuze astăzi încasarea salariilor ori a pensiilor care la prețul păgîn de 16.000-17.000 lei kilogramul de carne preparată reprezintă cota de neiertat a umilințelor noastre, ale celor care ne-am prezentat ori am lipsit, motivat ori voit, de la urnele alegerilor.

A oferi astăzi 40.000 lei pensie lunar unui cadru didactic universitar, autor de lucrări științifice, purtător de titluri care-i aureolează cariera, ori salarii de același calibru fără a-ți îndestula sacoșa familiei pentru o săptămînă, este rușinea Europei.

După cum rușine este ca, după ani de studii la Electrotehnică, cu medii apropiate șefului de promoție, după absolvire, să devii șofer cu mînecuțe și guler alb, pe limuzinele ultrasofisticate ale țiganilor de la Ciurea.

Umilința o datorăm nu opoziției, ci majorității parlamentare, partidului de guvernămînt care în ultimii patru ani de administrare cripto-comunistă ne-a îngenuncheat pînă într-atît. A primi acasă valoarea a 3 kg de carne la sfîrșitul unei luni de muncă, e umilitor, iar intervenția conjuncturală în stoparea fenomenului, prin măsuri similare ponderării blocajului financiar la nivelul economiei, toate demonstrează impotența guvernamentală.

■ Cît mai costă în Iași traducerea și dactilografierea unui text?

DI. GRIGORE ȘTEFAN din Iași, str. Pușkin nr. 4, ne-a prezentat un act de cumpărare a unui autoturism din Germania în traducerea și dactilografierea d-nei Cornelia Cujbă, investită cu atribuții notariale. Lucrarea dactilografiată are 11 rînduri. Costul operației respective? Nu mai mult decît 5500 lei. Dar fără chitanță tipizată. Fără evidență în vederea impozitării.

Curios, dl. Grigore a făcut un sondaj în ce privește aplicarea economiei de piață la alți traducători. Dl. Marian Reicler din Aleea Rozelor 24 a spus că efortul ar valora 3000 lei, iar d-na Mariana Bărbulescu din str. Culturii 39, doar 1500 lei.

Noi, consultînd hotărîrea guvernamentală nr. 1295 din 13 decembrie 1990 am aflat că "scrierea la mașina de scris și traducerile dintr-o limbă în alta, pentru fiecare pagină sau fracțiune de pagină costă numai... 30 lei". Cît să fi evoluat prețurile din 1990 în materie notarială?

■ Infirm de un ochi și cu coastele rupte

DI. PETRE N. FLOREA din satul Zmeu, comuna Lunganl, județul Iași, la 10 noiembrie 1991 (se împlinesc doi ani), se întorcea de la moara de grîu din Stornești, comuna Sinești, împreună cu fiul său Vasile și cu consăteanul lor, Eusupescu Vasile - zis Doru - cu două căruțe goale, pentru că grîul îl lăsaseră la Ion Maxim, vecin cu moara, foarte aglomerată.

Pe la orele 20,00, se întunecase chiar bine, le-au ieșit în cale șapte-opt persoane care i-au atacat. Doi agresați au scăpat cu fuga, dar Petru Florea, în urma loviturilor primite, a fost spitalizat la Tg. Frumos, iar mai apoi la Neurochirurgie Iași, timp de 62 de zile.

După ieșirea din spital, a depus cerere la Procuratura Județeană Iași însoțită de certificatele medicale prin care a sesizat faptele. S-a constituit dosarul 3200/1991 care, împlinește și el doi ani, s-a plimbat între Procuratura Pașcani, Procuratura Locală Iași și Poliția Sinești, dar la instanță n-a mai ajuns, deși bătăușii au fost identificați: Petru David, Ion Gavril, Ion Cojocaru, Gheorghe Lupu ș.a.

Dl. Petru N. Florea bănuiește că timpul cît a stat în spital a folosit unora, poate chiar agresorilor, pentru confecționarea unui scenariu: el devenind "hoț de sfeclă", iar agresorii - membri ai unui comando de suplimentare a forțelor unui anumit paznic de... C.A.P. - puși să păzească avutul obștesc.

De unde această bănuială? Pe parcursul timpului, deși a primit de la Procuratură și vești promițătoare ale dreptății sale, totuși, pînă la urmă, la 5 mai 1993, i s-a comunicat că prin rezoluția procurorului din 30 aprilie, s-a confirmat propunerea poliției de a nu se începe urmărirea penală împotriva celor ce fuseseră reclamați. Total nemulțumit, dl. Petru N. Florea s-a adresat unui ziar local care, la 7 octombrie a.c., a publicat articolul: "Un hoț de sfeclă o «sfeclește» în fața unui «comando sătesc» - ca urmare, zace două luni în spital". Văzîndu-se și "hoț de sfeclă", dl. Petru Florea se întreabă: o fi reieșind acestea din dosarul Poliției din Sinești, iar Procuratura confirmă improvizația?; dar în noiembrie 1991, asemenea echipe de șoc nu își aveau rostul pentru că C.A.P. fusese desființat încă din 1990!; Și dacă acționaseră, iar "hoțul de sfeclă" existase într-adevăr, de ce organele de stat nu i-au făcut dosar penal lui pentru furt, iar agresorilor pentru faptele corespunzătoare?

Din cauza loviturilor primite la cap, agresatul Petru N. Florea a rămas infirm de un ochi, cu coastele rupte și tot corpul lovit, nevindecat încă, în timp ce agresorii, ocrotiți de asemenea cercetări, se fălosesc în libertate nestingheriți. Îndemn - pentru ei și pentru alții, la alte ticăloșii. În infirmitatea sa, Petru N. Florea a trimis încă o cerere la Procuratura Generală a României, solicitînd pedepsirea atît a "hoțului de sfeclă", cît și a agresorilor, după faptele lor. Urmărirea penală nu poate fi stinsă, susține infirmul din noaptea de 10 noiembrie 1991.

■ Cadavrul de la morga spitalului a fost înmormîntat creștinește

DI. SERGIU CIOMAGA, din Iași, Aleea Rozelor nr. 30, telefon 135404, împreună cu alți colegi, prieteni dar și necunoscuți, au fost martorii înmormîntării, de joi, 28 octombrie a.c., orele 13,00, la cimitirul Sf. Petru și Pavel, a defunctului Vasile Cuculescu, despre care s-a vorbit în "Monitorul" de sîmbătă: "A dispărut un cadavru din morgă".

Înmormîntarea avea să aibă loc fără preot - cum nu de puține ori se întîmplă, așa cum se destăinuia participanților la eveniment parohul cimitirului care, pînă la urmă, a oficiat totuși slujba de înmormîntare. Dl. Sergiu Ciomaga și restul participanților întîmplători la înmormîntare contribuind la asigurarea celor necesare datinilor creștinești.

Cel care se ocupa de înmormîntare nu era altcineva decît tatăl victimei - bătrînul cersetor care găsise posibilități să-și ridice fiul de la morga spitalului. **(Ion N. OPREA)**

"Este puțin exagerată ideea că gîndirea marxistă a dispărut"

■ *Interviu cu profesorul Jacques Poumarede de la Universitatea de Științe Sociale din Toulouse*

În aceste zile, Catedra de Politologie de la Universitatea "Al.I.Cuza" Iași îl are ca invitat pe profesorul Jacques Poumarede, de la Universitatea de Științe Sociale din Toulouse. Profesorul Poumarede conferențiază în aceste zile la Facultatea de Filosofie, în cadrul unui ciclu de prelegeri despre puterile locale și descentralizarea sistemului politic în Franța. În cursul zilei de ieri am realizat cu domnia-sa următorul interviu.

- Domnule profesor, astăzi stînga (sau ce a mai rămas din ea) își caută, poate în van, atragerea unor noi gînditori. Intelectualii francezi s-au reorientat către dreapta?

- Cred că este, la ora actuală, o evoluție către tezele liberale. Nici stînga nu mai este aceeași din timpul guvernării socialiste, optează mai mult pentru principiul economiei de piață, abandonînd tezele dirijiste.

- Acum, în Franța, după alegerile legislative care au dus la formarea unui guvern de dreapta, se poate vorbi despre moartea definitivă a marxismului și socialismului în Franța?

- Cred că este puțin exagerată ideea că gîndirea marxistă a dispărut. Există noi curente ale marxismului. În Franța își face loc un neomarxism, al cărui reprezentant este Pierre Bourdieu. Influența marxismului în mediile intelectuale franceze este încă foarte puternică. Înfrîngerea electorală a stîngii a dus, pentru cîtva timp, la marginalizarea curentelor marxiste, dar stînga este în miscare și datorită crizei sociale care există în Franța și care exprimă o gîndire politică de stînga.

- Influența Frontului Național și a ideilor lui Jean-Marie Le Pen a bulversat echilibrul forțelor politice în interiorul dreptei franceze?

- Înainte de alegeri, prezența unei forțe politice a extremei drepte, cum a fost Frontul Popular, a făcut dificilă formarea unei coaliții politice a dreptei. Amploarea victoriei în alegeri a partidelor reprezentînd dreapta clasică și sistemul electoral au eliminat partidele extremiste din parlament. Coaliția guvernamentală actuală nu are nevoie de Frontul Național. Totuși, Frontul Național e o prezență puternică și periculoasă în afara reprezentării parlamentare.

- Cum se așează, în Franța, pe eșicherul politic, partidele politice?

- Există o ramură dură a dreptei, reprezentată de Frontul Național, care se inspiră din ostilitatea împotriva emigrației. În partea dreaptă a eșicherului politic se află Adunarea pentru Republică, care reprezintă tradiția politică de dreapta și care este majoritară în sînul coaliției guvernamentale. Uniunea pentru Democrație reprezintă dreapta moderată. Dreapta democrat-creștină și liberală formează un conglomerat, mai puțin coerent politic. La stînga, după înfrîngerea severă suferită în alegeri, este epoca reconstrucției. Partidul Socialist pare ieșit dintr-o perioadă de derută, după ce Michel Rocard a devenit secretar general al Partidului Socialist. În Partidul Comunist, linia dură se păstrează, deși acest partid a mai pierdut din priza la electorat. În 1981, 21 % din electorat a votat cu Partidul Comunist, astăzi el nu întrunește mai mult de 7 % din voturi. În momentul de față, stînga nu are un program alternativă la propunerile coaliției de dreapta. Partidul Socialist nu mai are aliați.

- Se vorbește despre o criză profundă în Franța a marilor instituții, cum sînt școala și justiția, și despre o ruptură între cetățeni și elitele politice. Este adevărat?

- Da. Există o criză a școlii, în condițiile în care 85 % din absolvenți (o cifră foarte mare) participă la cursurile universitare, ceea ce a dus la o simplificare a sistemului educativ. Justiția este și ea în criză de încredere. Există și o despărțire a cetățenilor de elitele politice. În ultimii ani au avut loc o serie de scandaluri, un pic provinciale, care au șocat opinia publică; a fost scandalul privind folosirea unor bani de proveniență dubioasă în campaniile electorale - scandal care a relevat că în unele regiuni clasa politică este discreditată. Există o desacralizare a omului politic. Totuși, francezii păstrează gustul jocului politic, al emisiunilor de televiziune în care apar dezbateri politice.

- Credeți că în România și în alte țări est-europene comunismul a devenit un obiect de muzeu?

- Nu am o opinie foarte precisă despre viața politică românească. Nu știu ce reprezintă astăzi Partidul Comunist, întrucît nu a participat la ultimele alegeri din România. În același timp, cred că, pentru Franța, comunismul a fost un purtător de speranță. El reprezenta un anumit număr de valori și de aceea subzistă și astăzi. Comunismul a fost despărțit de valorile sale, prin acapararea lor de o clasă politică, dar aspirațiile rămîn. În Franța, comunismul nu mai poate să cuprindă sindicatele, unde se dezvoltă un fel de corporatism muncitoresc, care a acționat și în cadrul grevelor de la Air France.

- Românii credeți că trec printr-o criză conjuncturală sau una profundă?

- Este o criză conjuncturală. Tranziția a fost foarte rapidă și societatea română nu a fost pregătită pentru șoc. Cred că realitatea economică din fostele state totalitare nu mai poate funcționa. Totuși, liberalismul necontrolat poate avea și efecte dure. De aceea, francezii rămîn atașați la ideea unui control din partea statului (Statul Providență și al serviciului public). Există o tradiție dirijistă și în interiorul Adunării pentru Republică.

- Care ar fi rolul intelectualului est-european, în noile condiții istorice?

- Rolul intelectualului trebuie să rămînă critic la adresa tuturor puterilor. Intelectualii români, ca și intelectualii europeni, trebuie să-și păstreze distanța și identitatea și să refuze orice fel de uniformizare culturală. **(Interviu realizat de Ovidiu ȘIMONCA)**

ULTIMUL VAGON POSTAL

Insinuările tendențioase din "24:ORE" sînt simple minciuni

De curînd am aflat de la colegi că în ziarul "24:ORE" sînt amestecat tendențios în Concursul Național de Urbanism pentru centrul municipiului Iași, zona Tg. Cucu - Anastasie Panu, pentru care nu am avut nici o preocupare. Deși cunosc majoritatea specialiștilor de frunte în urbanism ai țării noastre, care au format juriu pentru acest concurs, nici nu mi-a trecut prin minte, și deci nu am luat legătura cu nici unul dintre ei, neinteresîndu-mă data și locul desfășurării concursului.

În lumina tradiției din familia noastră și a îndelungatei mele activități, am educat copiii mei, ca și numeroșii studenți, doctoranzi și toți colaboratorii mei din importantele institute și întreprinderi conduse de mine în țară și peste hotare, a cinsti profesiunea lor prin întreaga lor activitate profesională bazată pe cea mai temeinică pregătire de specialitate, dar și prin calitățile lor morale - cetățenești, prin completa lor probitate în exercitarea activității lor, urînd murdăria traficului de influență atît de răspîndit astăzi. Dovezi permanente și evidente se găsesc în întreaga mea activitate din cadrul Institutului Politehnic Iași, mai ales la Facultatea de Construcții, din care face parte și Catedra de Arhitectură și Urbanism, ca și în toate celelalte unități ieșene (INCERC, ARIS; fostul ICPROM etc).

Cu dl. dr. Simirad, primarul orașului, am avut o recentă discuție privind construirea imobilului din str. Moara de Foc, nr. 35, a S.C. Levad Invest, a cărei consilier tehnic sînt. De altminteri, au fost de față dl. ing. Liviu Apostol, din aceeași societate, și dl. director ing. Radu Onofrei, astfel că insinuările tendențioase din articol sînt simple minciuni.

Prof. dr. doc. ing. A Negoiță
Președintele Asociației de Inginerie Seismică ARIS

Priviți spre Tiraspol, văcăroi, vadimi și funari!

Nu o dată mi-am pus întrebarea: "De unde atîta tărie în cugetul eroilor români de la Tiraspol, în frunte cu neînfricatul Ilie Ilașcu?" Răspunsul l-am găsit în cele scrise de Dimitrie Cantemir, cu aproape trei secole înainte, în magistrala sa operă, Descrierea Moldovei, despre care în diploma acordată de Academia din Berlin stă scris: "printr-o pildă pre cît de demnă de laudă, pre atît de rară și-a închinat numele ilustru cercetărilor științifice". Despre ceilalți locuitori ai Moldovei, arăta savantul, vorbindu-ne de răzeșii basarabeni, "dealtminteri întrec în vitejie pe toți ceilalți moldoveni, încît este și o zicală: «cinci tătari din Crimeea prețuiesc mai mult decît zece tătari din Bugeac; cinci moldoveni biruie zece tătari din Crimeea, iar cinci codreni (pădureni, așa cum sînt numiți cei din Tigheci), bat zece moldoveni»."

Pus la zid, Ilie Ilașcu a strigat: "Trăiască România Mare!", iar după aceea, cu același sînge rece a declarat presei: "Să știți că pe noi nu ne-au îngenunchiat. Nu mi-a fost niciodată frică, nici măcar atunci cînd în două rînduri, am fost pus la zid simulîndu-se că voi fi executat!"

Față de asemenea "Oameni mari", cu respect îmi permit să-mi plec fruntea, să le spun: "Bravo, Ilie! Bravo, băieți! Atît timp cît vom avea băieți ca voi, chiar și la Tiraspol, sau oriunde în altă parte a lumii, neamul nostru nu va pieri! Iar de cineva va îndrăzni să vă suprime, sîngele vostru nu-i va ierta nici în mormînt, el se va răzbuna și peste a zecea generație ce se va trage din spița voastră. Iar parlamentarilor noștri, fie ei

văcăroii, văcarii, vadimii, funarii, indiferent de culoarea lor politică și funcțiile ce le dețin, ar trebui, în loc să-și iroseaască talentele și vocațiile în vorbe goale și insulte inutile, mai bine și-ar întoarce privirile, la rana noastră ce sîngerează, ca întotdeauna pe Nistru, azi la Tiraspol, și nu numai acolo, ci însăși Basarabia pentru poporul român a fost, este și rămîne în continuare o rană deschisă care ne doare. Nu trebuie uitate cele spuse cu cinci secole înainte de Ștefan cel Mare și Sfînt, parafrazîndu-l: "Basarabia nu-i nici a lui Snegură, nici a lui Iliescu, Văcăroiu, Sangheli, sau cum se vor mai numi ei, ci este a urmașilor urmașilor noștri! Nimeni dintre cei ce dețin azi puterea nu are dreptul să decidă sau să cedeze cîtuși de puțin!"

Gh. Lupașcu-Suhulețianu

Fotbal - Divizia B

"Salvarea de la retrogradare este posibilă"

■ *declară, în exclusivitate pentru "Monitorul", dl. Vasile Palade, noul președinte al A.S. C.F.R. Pașcani*

- Cum vă simțiți în postura de președinte al Asociației?

- Să dea Dumnezeu! Dar acum realizez că pe umerii mei este o mare responsabilitate, avînd în vedere conflictele din interior și starea generală a echipei. Directorul general Iordăchescu a făcut tot ceea ce i-a stat în putință. Noua conducere tehnică este hotărîtă să nu cedeze și să imprime un autentic spirit de lucru în echipă.

- S-au dat dezlegare unor jucători de valoare (Kerezsi, Bungrădean, Cîmpeanu, Rotaru etc.) și nu s-a primit în schimb nimic...

- A fost cea mai mare greșeală posibilă...

- În afară de sindicatul de la REMAR, mai puteți conta și pe alți sponsori?

- Rugăm centrala "Unirea" (lider D. Hroștea) să fie alături de noi. De asemenea facem apel și la marii patroni ai orașului (d-nii Olariu, Brînză, Dominte, Apostol etc.). Salvarea de la retrogradare pare un miracol, dar nu este imposibilă. Mizăm pe competența noii echipe tehnice în a asigura pregătirea corespunzătoare a formației.

- Spuneți-ne ceva despre cele două echipe de juniori...

- Sînt total nemulțumit de activitatea antrenorilor de la juniori. Nu s-au preocupat și nici nu au insistat, cît de cît, în a se asigura o bază materială acceptabilă. Aș dori, în încheiere, să adresez ziarului ieșean "Monitorul" o viață cît mai lungă și prodigioasă, iar sportul să fie în permanență în centrul atenției.

■ *Portarul Iancu dislocă bara*

A.S.A. Cîmpulung - C.F.R. Pașcani 1-0 (0-0)

De la schimbarea conducerii tehnice, fotbaliștii pășcăneni evoluează pe terenuri străine fără complexe, reușind chiar să-și impună jocul! După 12 minute de foc ale gazdelor, feroviarii trec la timonă, joacă la fel ca acasă și reușesc să aibă mari ocazii de gol (min.12 - Tănase; min. 16 și 39 - Văcaru). Gazdele se impun net la capitolul cornere, toate rămase fără rezultat. După pauză, oaspeții au 5 mari ocazii de gol, dintre care reținem doar trei: în min. 58, Anton driblează tot ce-i iese în cale, dar, de la 3m, cu portarul căzut, șutează pe lîngă bară; la fel, în min. 69, Tănase, după un dribling asemănător, trimite, de data aceasta, peste poartă. Intrat după pauză, tînărul Alupoaie (o plăcută surpriză) trece de doi apărători, dar îi lipsește forța finalizării. Un fapt inedit s-a petrecut în min. 66; la un corner al gazdelor, portarul Iancu lovește puternic cu umărul bara laterală, care este dislocată, meciul fiind cinci minute întrerupt pentru "bandajarea" barei buclucașe! În sfîrșit, în minutele de prelungire acordate din cauza accidentărilor, centralul I. Nagy (Sf. Gheorghe) acordă "țapinarilor" penaltyul mult visat, la o învălmășeală în careu, penalty cerut cu insistență de un public exasperat de prestația favoriților. Execută Raicu și... astfel s-a scris istoria meciului de la Cîmpulung, în care pășcănenii au pierdut pe mîna lor.

Echipa C.F.R.: Iancu - Timofte, I. Popa, Boboc, Negri - C. Crețu, Tănase, Anton, Gurgu - Tofan (min. 47 Alupoaie), Văcaru. **(Codru VULPAȘIN)**

Clasament divizia B fotbal

1	Petrolul Moinești	14	9	0	5	25_15	18
2	Electromecon Onești	14	6	5	3	33_14	17
3	Harghita Od. Secuiesc	14	7	3	4	26_18	17
4	Cetatea Tg. Neamț	14	7	3	4	26_19	17
5	Vrancart Adjud	14	7	2	5	20_12	16
6	Minerul Gura Humor	14	8	0	6	23_20	16
7	Mureșul Toplița	14	7	1	6	29_16	15
8	FC Sf. Gheorghe	14	5	5	4	24_18	15
9	CFR TEPRO IAȘI	14	7	1	6	13_14	15
10	Nitramonia Făgăraș	14	6	1	7	24_15	13
11	Rapid M. Ciuc	14	6	1	7	18_17	13
12	Aerostar Bacău	14	6	1	7	21_23	13
13	Minerul Comănești	14	6	1	7	18_22	13
14	Melana Săvinești	14	6	1	7	20_25	13
15	Cozinda Botoșani	14	6	1	7	22_28	13
16	ASA Cîmpulung	14	6	1	7	15_31	13
17	Cotidian Bacău	14	5	2	7	11_18	12
18	FEPA 74 Bîrlad	14	4	3	7	6_23	11
19	Bucovina Rădăuți	14	5	1	8	9_27	11
20	CFR Pașcani *	14	4	1	9	11_20	1

* echipă penalizată cu 8 puncte

Clasament divizia A handbal masculin

1	H.C. Minaur	4	4	0	0	94_83	12
2	Dinamo București	4	3	1	0	116_97	11
3	Universitatea Craiova	4	3	0	1	98_77	10
4	Steaua București	4	3	0	1	102_82	10
5	Poli Metal Lugoj	4	2	1	1	117_105	9
6	Moldosin Vaslui	4	2	0	2	115_110	8
7	Univ. Timișoara	4	1	1	2	96_97	7
8	Univ. Bacău	4	1	1	2	87_93	7
9	POLITEHNICA IAȘI	4	1	10	3	100_110	6
10	Minerul Cavnic	4	1	0	3	75_88	6
11	Relonul Piatra Neamț	4	1	0	3	96_116	6
12	U. Cluj	4	10	0	4	79_103	4

Campionul mondial de box, Riddick Bowe a făcut un copil cu prietena soției sale

■ *dar asta cu șapte ani în urmă...*

În aceste zile, Riddick Bowe, campionul mondial de box la categoria grea, ține prima pagină a ziarelor de scandal americane. Subiectul nu este apropiata partidă contra lui Evander Holyfield, în care își va pune titlul suprem în joc, ci un proces de recunoaștere a paternității în care Riddick este implicat. De fapt, celebrul boxer este cel care s-a adresat Tribunalului din Jacksonville, solicitînd un test de sînge pentru stabilirea paternității lui Tumani Rice, un copil de 7 ani, al cărui tată bănuiește [illegible] că este.

După cum declară Riddick, băiatul de șapte ani este fructul unei îndepărtate relații [illegible] Shabbazz Nile, o tînără culoare în vîrstă de [illegible] Shabbazz a fost prietena lui Riddick înainte ca acesta s-o cunoască pe Judy Meyer, actuala doamnă Bowe, cu care s-a căsătorit în 1989. Curios este faptul că Riddick a cunoscut-o pe viitoarea sa soție prin intermediul lui Shabbazz, cele două tinere fiind într-o vreme colege într-o trupă de balet din Brooklyn.

În august 1986, deși nu erau căsătoriți oficiali, Judy a adus pe lume primul copil al ei și al lui Riddick. Cîteva luni mai tîrziu s-a născut și Tumani, băiatul lui Shabbazz. Aceasta a scris în actele oficiale "tatăl necunoscut" dar i-a atras atenția la momentul respectiv lui Riddick că Tumani e fiul său. Bowe, care pe atunci era un boxer evasinecunoscut și cu o situație materială grea, i-a întors spatele lui Shabbazz, hotărînd să se dedice vieții de familie, alături de prietena acesteia, Judy Meyer. Anii au trecut, Riddick a devenit o celebritate a sportului cu mănuși, care învîrte banii cu lopata, iar Tumani s-a făcut o frumusețe de copil. Normal că tatăl său încearcă să-și repare greșeala din tinerețe, și să-și readucă odrasla alături de sine. Numai că Shabbazz, neuitînd afrontul acelor vremuri a spus scurt și apăsat: "Copilul e al meu și orice va face, Riddick nu mi-l va putea lua! Dacă ai bani, nu înseamnă că ai totul..." Campionul mondial pare însă decis să meargă pînă la capăt. Deocamdată a luat-o pe calea justiției... **(Ion C. TEODOR)**

Riddick Bowe și mascota sa "Vineri 13"

Telex internațional

■ *Atletism: Maratonul de la San Sebastian*

Așa cum era de așteptat, maratonull feminin de la San Sebastian a fost la discreția fetelor chineze. Ele au ocupat primele patru locuri, învingătoare fiind Wang Junxia în 2h28:16. Pe locurile următoare s-au clasat Zhang Linli și Zhang Lirong, ambele la peste un minut de Wang. Pe echipe China a obținut, evident, primul loc, urmată de Spania și Rusia. La masculin a cîștigat britanicul Richard Nerurkar (2h10:03) urmat de italianul Severiano Bernardini și etiopianul Kebede Dmechu. Pe echipe, Etiopia a fost urmată de Italia și Marea Britanie.

■ *Tenis: Finalele turneelor săptămînii*

● Stockholm (masculin, 1,65 millioane dolari): Michael Stich - Goran Ivanisevic 4-6, 7-6, 7-6.

● Essen (feminin, 375 mii dolari): Natalia - Medvedeva - Conchita Martinez 6-7, 7-5, 6-4 (Medvedeva a învins-o în finale pe Arantxa Sanchez.

● Santiago (masculin, 200 mii dolari): Javier Frana - Emilio Sanchez 7-5, 3-6, 6-3.

■ *Automobilism: Nigel Mansell accidentat*

Pilotul britanic Nigel Mansell, campion mondial de Formula I în 1992 și cîștigător în acest an al campionatului american Indy Car a suferit un accident, duminică, pe circuitul de la Donington Park (Anglia), unde participa la o competiție destinată mașinilor de turism. Mansell se găsea pe poziția a treia în această cursă (eliminatorie după fiecare tur) cînd a pierdut controlul asupra mașinii sale "Ford Mondeo" la o viteză de 160 km/h, lovindu-se în mod violent de parapetul unui pod și antrenînd în același moment în coliziune și o altă mașină. Rănit la cap, Mansell a putut fi extras din interiorul mașinii sale de către echipele de salvare, după aproape 20 de minute și, acompaniat de soția sa, Rossana a fost transportat de urgență la Spitalul Queen's din Nottingham. De menționat

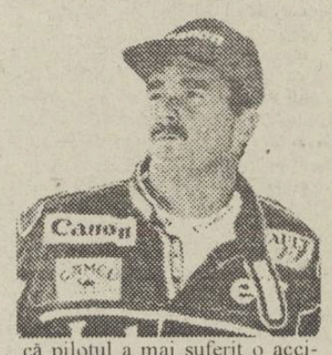

că pilotul a mai suferit o accidentare anul acesta și în cursa Indy Car desfășurată la Phoenix, cînd bolidul său avînd o viteză de 250 km/h a lovit un parapet ce delimita circuitul. "Mansell nu este în pericol" a declarat un purtător de cuvînt al spitalului. Întreruptă din cauza accidentului cursa a fost reluată la puțin timp și cîștigată de David Leslie la volanul unui "Vauxhall Cavalier". **(Mediafax)**

Schimbul de mîine

Polynx Iași, echipa de juniori II, a cîștigat duminică la scor

Duminică s-a disputat o nouă etapă și la nivelul Campionatului Republican de juniori la fotbal. Echipa ieșeană Polynx (antrenor Viorel Agache) a învins cu 2-1 pe rivala sa, C.F.R. Pașcani, prin golurile marcate de Donose și Bîcea, iar mai tinerii lor colegi, juniorii II, pregătiți de prof. Dumitru Romilă au depășit fără drept de apel formația aceluiași club feroviar cu astronomicul scor de 8-0 (!). Golurile au purtat semnătura lui Susanu (3), Boțan (3), Ilade (1) și Diaconu (1). S-au mai remarcat, de la ieșeni, alături de autorii golurilor, și fundașii Daniel Ciobanu și Cristi Scînteie. Următorul joc al juniorilor ieșeni va fi la Roman, cu C.S.S. din localitate, urmînd ca, în ultima etapă a acestui tur de campionat, în derbyul local, Polynx să-și măsoare forțele cu echipa Liceului cu Program Sportiv. **(Leonard C.)**

În preliminariile C.M. de fotbal

Cangurii țin în șah Argentina

■ *La Sydney: Australia - Argentina 1-1 (1-1)*

Cu șase jucători noi față de echipa umilită în fața Columbiei, Argentina a jucat sîmbătă la Sydney, în fața echipei Australiei, meciul de baraj pentru calificarea în turneul final al C.M. 1994. Partida, surprinzător de echilibrată, s-a terminat la egalitate: 1-1 (1-1) prin golurile marcate de Balbo (min. 37) pentru Argentina, respectiv A. Vidmar (min. 42) pentru gazde.

Returul va avea loc sîmbătă, 13 noiembrie, la Buenos Aires și, evident, "los argentinos" au prima șansă. Să menționăm că partida a fost arbitrată de maghiarul Sandor Puhl, cel care a condus și meciul România-Belgia, din zona europeană. **(GIN)**

Declarațiile antrenorilor:

■ **Alfio Basile (Argentina):** "Nu ne temem de Australia, dar asta nu înseamnă că nu ne respectăm adversarii. Cred că am jucat bine la Sydney, însă, am convingerea că în retur vom juca mult mai bine."

■ **Eddie Thompson (Australia):** "Am demonstrat, în acest meci, că putem ține piept Argentinei. Ne-am creat cîteva ocazii de gol, dar, din nefericire, nu le-am putut finaliza." **(Mediafax)**

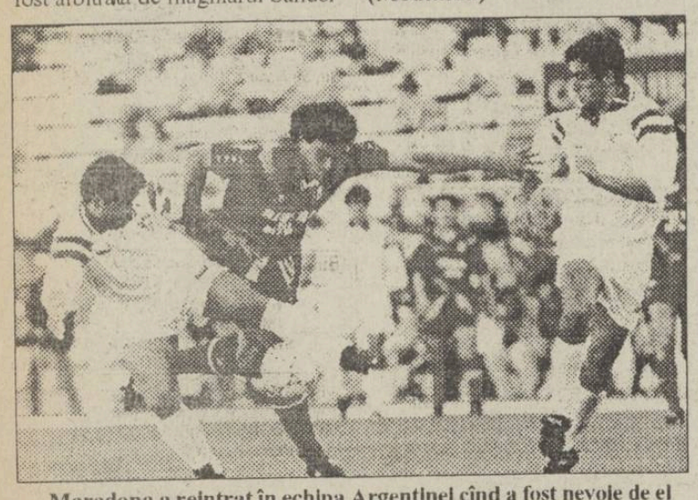

Maradona a reintrat în echipa Argentinei cînd a fost nevoie de el

Prin fax de la Paris

Începe dansul!

■ *Primii 16 jucători din lume, scutiți de primul tur, vor debuta astăzi în turneul de la Paris ■ Dinu Pescariu eliminat în calificări ■ Speranța francezilor se numește Cedric Pioline*

Dacă primele schimburi de mingi au avut loc în Palatul Sporturilor de la Bercy, abia ieri, la ora prînzului, acest mare turneu debutase, în fapt, încă de vineri seara, cînd într-unul din saloanele Primăriei Parisului, a avut loc tragerea la sorți a tabloului final, o ceremonie impresionantă atît prin cadrul prestigios prin care s-a desfășurat, cît și prin atenția deosebită a organizatorilor, care nu au lăsat la voia întîmplării nici un detaliu. Caviarul și șampania care au închis festivitatea prezidată de însuși primarul Parisului, dl. Jacques Chirac, l-au întristat oarecum pe reporterul constrîns să înțeleagă că distanța dintre Franța și România nu se măsoară, din păcate, numai în kilometri...

Sîmbătă și duminică, la Nanterre (o suburbie în nord-vestul Parisului) s-au desfășurat meciurile de calificare, șase jucători obținînd în acest fel, dreptul de a-și înscrie numele pe tabloul principal. Din nefericire, printre ei nu s-a numărat și jucătorul român Dinu Pescariu, obligat să se încline în chiar primul tur de calificări, în fața jucătorului canadian Daniel Nestor, numărul 200 în clasamentul mondial. Ținînd cont de poziția ocupată de Pescariu în clasamentul ATP (204 la 20 octombrie), e greu de emis pretenții. Dar dezamăgirea rămîne, cu atît mai mult cu cît doi jucători francezi, clasați în urma lui Pescariu (Lionel Roux - 266 și Thierry Champion - 244) au reușit să depășească "furcile caudine" ale calificării. Și poate asta spune ceva despre avantajul terenului propriu, o sintagmă care poate fi aplicată și în tenis.

Chiar dacă marii favoriți nu au jucat ieri, spectacolul sportiv nu a lipsit. Pînă la ora remiterii acestei corespondențe, meciul cel mai disputat a fost cel dintre Amos Mansdorf (Israel - 23 ATP) și Marcus Ondruska (Republica Sud-Africană - 42 ATP), meci adjudecat în trei seturi (4-6, 6-4, 6-2) de către Mansdorf. Jucătorul israelian, învingătorul surpriză din 1988 (el i-a învins pe rînd în acel an pe Mats Wilander, Derek Rostagno, Aaron Krickstein, Jakob Hlasek și Brad Gilbert) este unul din preferații publicului parizian. Dar este greu de presupus că el va reuși să repete isprava de acum 5 ani, în turul următor el fiind confruntat cu unul dintre "lupii tineri" ai circuitului masculin, ucraineanul Medvedev. Marea bucurie a francezilor a venit ieri din partea lui Olivier Delaitre (83 ATP) care l-a eliminat în două seturi (6-4, 6-4) pe americanul Richey Reneberg (27 ATP). Alte rezultate de ieri: M. Larsson - C. Costa 7-6, 4-6, 6-2; J. Svensson - M. Goelner 7-6, 6-4; M. Gustafsson - W. Ferreira 7-6, 6-1; A. Olhovski - R. Gilbert 7-6, 6-7, 6-0.

Astăzi, așa după cum vă spuneam, intră în acțiune tunurile de mare calibru numite Courier, Becker, Stich sau Ivanisevici (Sampras va juca abia mîine, cu învingătorul din meciul Wheaton - Lendl). Dacă logica ierarhiei ATP ar fi respectată, ar trebui să avem în sferturile de finală următoarele meciuri: Sampras - Chang, Stich - Edberg, Bruguera - Becker și Courier - Medvedev, dar gazdele noastre așteaptă "infiltrarea" în acest octet a... parizianului Cedric Pioline, aflat în continuare în așteptarea primei sale victorii din carieră. Și mulți visează, ca însuși Pioline, ca această primă victorie să se producă într-o finală contra lui Sampras, nr. 1 mondial. O finală posibilă, care s-a jucat în această toamnă de două ori, la U.S. Open și la Lyon, de ambele dăți americanul avînd cîștig de cauză. Dar Sampras nu a reușit niciodată să se impună la Bercy. Va fi el în stare să rupă tradiția în acest an? O întrebare care va aștepta răspunsul pînă duminică... **(Eugen FLORESCU)**

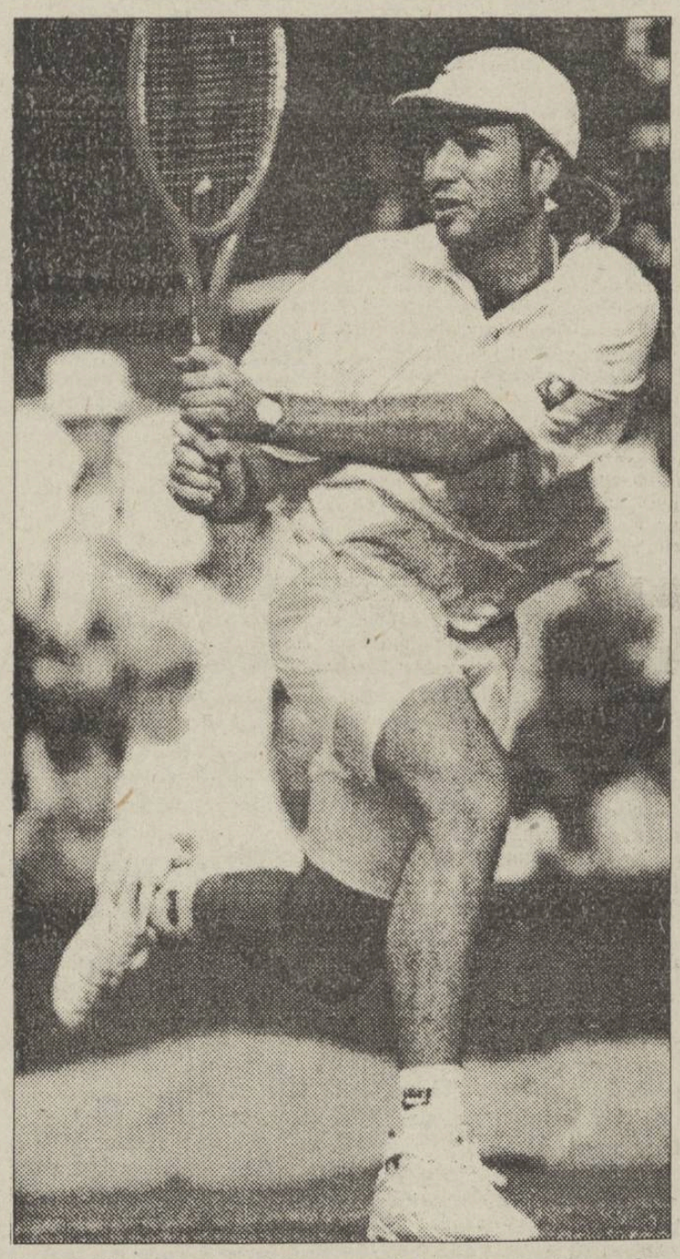

După Guy Forget și Thomas Muster, un alt as al rachetei, capriciosul Andre Agassi și-a anunțat neparticiparea la turneul de la Paris Bercy

CARNETUL ZILEI

MARȚI, 2 noiembrie 1993

✝ **Sf. Mc. Achindin, Pigasie și Elpidifor**

VREMEA

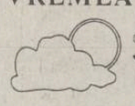

Vremea va fi frumoasă ca aspect, dar rece noaptea și dimineața. Cu totul izoat în cursul dimineții se va semnala ceață, iar bruma și înghețul la sol vor fi fenomene frecvente. Vîntul va sufla în general slab. temperaturile maxime ale zilei vor fi cuprinse intrre 11 și 14 grade, iar minimele vor oscila între -4 și 0 grade. (**Violeta HUȘTIU - Centrul de Prevedee a Vremii Bacău**)

TV BUCUREȘTI

TVR 1 7,00 TVM ● Telematinal ● 10,00 Actualități ● 10,05 Calendar ● Prețurile pieței ● Cotații bursiere ● Sfaturi practice ● Rețete culinare ● Calendarul zilei ● O întrebare pe zi ● Minute de adevăr etern ● 10,30 Tao-Tao ● 11,00 Limbi străine ● Franceză ● 11,30 Video-lexicon ● Grădinile Bucurestiului ● Onomastica românească ● Expresii celebre ● 12,00 Lumină din lumină ● 13,00 1001 auditii ● 14,00 Actualități ● 14,10 TVR Iasi ● Est Meridian ● Note, stiri si reportaje din Moldova ● Sort ● Muzică ● Desene animate ● 15,00 TVR Cluj-Napoca ● Reporter în anchetă ● Salonul artelor ● 16,00 Arte vizuale ● 16,20 Povestea vorbei ● 16,45 Actualități ● 17,00 Convietuiri-magazin ● Relații inter-etnice ● Muzică ● Ultima oră ● Comunitatea turcă ● 18,00 Pariați pe campion! ● Emisiune concurs de cultură generală si divertisment ● 18,30 Tele-discul muzicii populare ● Rapsozi ai plaiurilor transilvane ● 19,00 Cultura în lume ● 19,30 Desene animate ● Captain Planet ● **20,00 Actualități** ● 20,40 Publicitate ● 20,45 Ce-i de făcut? ● Incident la frontieră! Un caz de contrabandă ● **21,15 Telecinemateca: Fata fără zestre (Producție a studioului de film "Mosfilm", 1984).** Premieră TV ● 23,45 Actualități ● 24,00 Insomniile românului ● Cu Virgil Măgureanu despre acte si fapte secrete

TVR 2 13,00 În direct: Canal France International ● 14,00 Actualități ● 14,10 Fauna Americii ● 15,05 Selecțiuni din Festivalul de Jazz București '93 (II) ● 16,00 TVE Internacional ● 16,30 Desene animate ● Perrine ● **17,00 Film serial: Tecx (Belgia)**, ep.2 ● 18,00 Magazin economic ● O nouă lege în domeniul construcțiilor din București ● 20,00 Video-satelit ● 21,00 TVM ● Mesager ● 21,30 Limbi străine ● Franceză ● 22,00 TV5 Europe ● 22,30 Credo ● Creationism ●.

RADIO NORD-EST (70,76 MHz)

12,30 Deschiderea programului: Știrea Zilei; Magazin muzical Nord - Est (13,00; 14,00; 15,00 Stiri)15,05 Magazin Nord - Est (infosport, Financiarul) 17,10 Punctul pe I; 17,30 Închiderea programului

RTV EUROPA NOVA

Radio, program 6-246,30-8,30 Matinal Europa Nova ● 8,30 Infonova (stiri) ● 8,45 Avanpremieră ● 9,00 Power Play ● 9,30; 10,30; 11,30 Infonova (stiri) ● 11,40 Tonomat ● 12,00 Observator ● 15,30 Infonova (stiri) ● 15,40 100% Comercial ● 16,30 Infonova (stiri) ● 17,30 - 19,30 Lumea azi (informații, anunțuri, muzică) ● 20,00 Power Play ● 21,00 Music Collection.

T.V. 19,00 Meridian (stiri) ● 19,10-22,10 Ore Britanice. Din cuprins: Învățământul în limba engleză la Iași - interviu cu prof. dr. Ștefan Avădanei (Universitatea "Al. I. Cuza" Iași) ● Book-shelf ● Profil britanic: Marea Britanie (documentar, partea a II-a) ● Arșită și praf (film artistic, inspirat după romanul cu același titlu de Ruth Brawer Jhabvala; partea a doua) ● 19,30 Videoclip '93 ● 20,00 Desene animate: Mica sirenă (ep. 1) ● 21,00 Azi la Iasi (stiri locale) ● 22,10 Lacul lebedelor (Baletul Festivalului londonez, actul I) ● 23,10 Închiderea programului.

RADIO VOX T

Program 0-12.30; 17.30-24.00 (6-6.30, 18-19.00, 21-21,30 transmisiuni ale programului BBC în limba română);

RADIO IAȘI

6,00 Diminețile noastre ● 9,00 Stiri ● 9,05 Radiosfera ● 13,00 Radiojurnal București ● 13,20 Expo melodii (r) ● 14,00 Stiri 14,05 Întîlniri ... pe unde medii ● 16,00 Radiojurnal ● 16,10 Radiograme ● 18,00 Corespondența radio - Muzică ușoară ● 18,30 Corespondența radio - Muzică populară ● 19,00 Stirile serii - meteo ● 19,10 Program primit de la Deutsche Welle ● 19,40 Teatru scurt ● 20,30 Pagini muzicale celebre ● 21,00 Evenimentele zilei - sport - meteo ● 21,20 Jazz în comentariu si sunet.

FESTIVALUL INTERNAȚIONAL DE CREAȚIE COREGRAFICĂ

Francisc Valkay (Opera Română Timisoara):Daphnis si Chloe" - M. Ravel

Hors concours Răzvan Mazilu (Academia de Teatru - Bucuresti) : "Transfigurări" - Colaj muzical

Începînd de la ora 18,30 Centrul Cultural Francez vă oferă o gala de filme de dans modern, care va continua și în pauza dintre spectacole

OPERA ROMÂNĂ

Opera Română din Iasi, împreună cu Ministerul Culturii, organizează la Iasi, în perioada 1-7 noiembrie, Ediția a III-a a Festivalului de Operă si Balet, având următorul program: ora 18,30 "Cei patru bădărani"

SPITALE DE GARDĂ

Spitalul "Sf. Spiridon" clinica III-a medicală (tel. 142730), Spitalul de Urgențe (tel 140690), Maternitatea "Elena Doamna" (tel 146570)

FARMACII DE GARDĂ

Farmacia nr. 2 Piața Unirii

CINEMATOGRAFE

● **VICTORIA** (Tel. 112502): **"Arma fatală 1"**, producție S.U.A., 1992, parodie polițistă, orele: 9;11;13;15; 17;19.

● **REPUBLICA** (Tel. 114327): **"Commander"**, producție Italia, 1987, Thriller, orele: 9;11;13; 15;17;19.

● **COPOU** (Tel.145738): **"Cliffhanger"**, coproducție S.U.A., Italia, 1993, Thriller polițist, orele: 9;11;13;15; 17;19.

● **DACIA** (Tel.164740): **"Budha se răzbună"**, producție Hong Kong, 1990, film de aventuri, orele: 9;11;13;15;17;19. În completare: "Culoare, vis, lumină" (documentar).

● **TINERETULUI** (Tel. 117178): **"Lovitură fulgerătoare"**, producție S.U.A., 1992, film polițist cu elemente de arte martiale, orele: 9;11;13;15; 17;19.

● Videoteci: Sala mică a cinematografului "Republica" (orele: 10;12;14;16;18;20)

- Sala mică din str. Sf. Andrei, Nr. 17 (orele: 9;11;13;15;17;19). Programe de filme artistice pentru tineret.

MÎINE

FESTIVALUL INTERNAȚIONAL DE CREAȚIE COREGRAFICĂ

Edina Hadzirovic (Sarajevo) - "Simfonia fantastică" - H. Berlioz "Carele de foc" - Vanghelis

OPERA ROMÂNĂ

Opera Română din Iasi, împreună cu Ministerul Culturii, organizează la Iasi, în perioada 1-7 noiembrie, Ediția a III-a a Festivalului de Operă și Balet, având următorul program: ora 18,30 "Recital" - Sala Studio

EXPOZIȚIE

La Muzeul "M. Eminescu" va avea loc vernisarea expoziției "Puskin în oglinda Basarabiei". Participă: A.USOV (director științific al muzeului "Puskin",din Chisinău), prof. univ. L. COTORCEA, reprezentanți ai catedrei de limba și literatura rusă de la Universitatea "Al. I. Cuza"

☎ TELEFOANE UTILE ☎

☎ **SALVARE: 961**

☎ **POMPIERI: 981**

☎ **POLIȚIE:**

Inspectoratul Județean 146666, 140020, 146840; Municipiu - 146850; Serviciul Circulație - 140070.

☎ AGENȚIA C.F.R.: 147673

☎ INFORMAȚII GARĂ: 146333

☎ AUTOGARĂ: 146587

☎ TAXICOM, dispecerat: 953, 146593

☎ AGENȚIA TAROM: 115239

☎ INFORMAȚII AEROPORT: 178126

☎ STAȚII PECO:

Baș Ceauș - 176865; Aurel Vlaicu - 175812; Bucium - 132891; Crișan - 112182; Păcurari - 164142; Sărărie - 147480.

☎ DISPECERATE:

R.A. Gaz-Metan - 141737; R.A. Apă-Canal - 142451; Renel - 147070, deranjamente - 147070; Termoficare - 141956; R.A. Locuința - 112434; Telefoane - Deranjamente - 921; Protectia mediului - 147010.

☎ GARDA FINANCIARĂ: 114065, 112427.

☎ ADMINISTRAȚIA FINANCIARĂ: 143030

☎ NOTARIAT: 147574

☎ TRIBUNAL: 146300

☎ PROCURATURĂ: 146630

☎ CAMERA DE COMERȚ: 117757

☎ CENTRUL MILITAR JUDEȚEAN: 146370

☎ HOTELURI: Moldova - 142225; Traian - 143330; Unirea - 142110; Sport - 137817.

☎ POLICLINICA CU PLATĂ: triaj informații - 117244

☎ OFICIUL JUDEȚEAN PENTRU PROTECȚIA CONSUMATORILOR: 145392

S.C. GASTROCOM S.A. IAȘI
Str. Anastasie Panu nr.36, bl. 1-B

oferă spre vînzare, în condiții avantajoase, următoarele **spații comerciale:**

- Spațiul comercial - Țuțora - Str. Bucium bl.A 1-2, în suprafață de 384,56 mp.;
- Spațiul comercial - bl. 968 CUG - Șos. Nicolina, Iași, în suprafață de 449,58 mp.

Informații la telefon 114637.

BANCA AGRICOLĂ sucursala Iași

scoate la vînzare prin LICITAȚIE, bunuri imobile (spații comerciale) și mobile (mijloace auto) ale debitorului S.C. "VITALEF" S.A. Iași.

Listele privitoare la bunurile scoase la licitație și prețurile de pornire pot fi consultate la Banca Agricolă S.A. Iași cu sediul în Str. Ștefan cel Mare și Sfînt nr. 47-49.

Înscrierile pentru participare și depunerea cotei de participare de 10% vor fi facute pîna la data desfășurarii licitației.

Licitația va avea loc la sediul Bancii Agricole Iași în ziua de 8 noiembrie 1993, ora 10.00. În cazul în care bunurile nu vor fi vîndute, licitația se repeta saptămînal, în fiecare zi de luni, la aceeași ora.

Relații suplimentare se pot obține la telefon 142082, între orele 7,30-15.30.

compania de publicitate *NORD-EST*

cauta

FOTOGRAF PROFESIONIST

pentru realizarea fotografiilor artistice și comerciale, alb-negru și color.

Se oferă condiții foarte avantajoase de colaborare sau angajare.

Relații, zilnic intre orele 10 - 14, la sediul Companiei, Str. Smirdan nr. 5, tel. 172557/int. 17.

Înscrieri pînă marți, 2 noiembrie 1993, ora 14.00.

Agenția de Turism **NET**

organizează o **excursie studențească** pe traseul **VATRA DORNEI - TIHUȚA** (Hotel Dracula) în perioada 19-21 nov'93

- transport autocar
- cazare hotel categ. IA, mic dejun
- TV circuit închis, video
- cost 11.000 lei

Informații și înscrieri:

- T17 - cam. 727, orele 18.00-21.30;
- Ag. Turism NET (Casa Modei - Mezanin), orele 9.15-17.00.

Un abonament la Capital un RENAULT 19

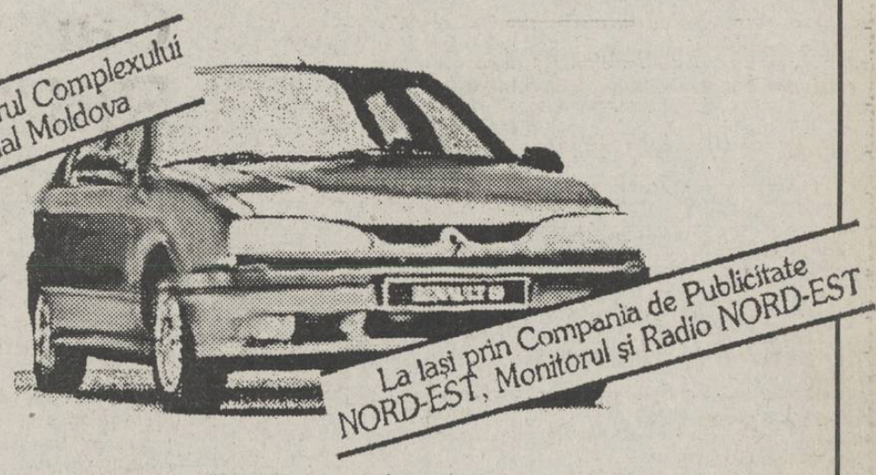

Puteți cîștiga un RENAULT 19 participînd la tragerea la sorți organizată de revista Capital.

Puteți obține un abonament la revista Capital adresîndu-vă la: Societatea Nord-Est, Str. Smirdan 5, Iași, tel. 172557/17 sau în holul Magazinului Moldova.
Toate informațiile despre concurs le găsiți în revista Capital.

MICA PUBLICITATE

AUTO-MOTO

● Vînd autoturism Dacia 1410, vizibil în Bulevardul Copou 27. Tel. 161786, după ora 16,00.

● Vînd autodubă cu motor Saviem, 7 tone. Vaslui, telefon 098/313095, după ora 16,00. (12871)

CASE, TERENURI

● Urgent cumpăr (preiau contract) apartament 1 camera, sau garsonieră, confort I. Ofer 2-2,5 mil. lei, negociabil. Tel. 140400.

VÎNZĂRI

● Vînd loc de veci cu două cripte, cimitirul Eternitate. Tel. 016107008. (12857)

● Vînd var și pește viu, non-stop. Str. Trei Fîntîni, Șos. Bucium, Tomești, lîngă serele Vlădiceni. (12658)

● Firmă elvețiană vinde mici linii tehnologice (îmbuteliat sticle, tîmplărie, tipografie). Relații la telefon 01/6669516.

● Vînd pui cocker spaniol. Tel. 171858.

● S.C. UNICAS S.R.L., str. Eternitate nr. 4 (Podu de Fier), vă pune la dispoziție, la cele mai accesibile prețuri: tv color "Nei" cu telecomandă, garanție 2 ani; lăcate China, într-o gamă diversă; broaște yală China. Vizitați-ne spre convingere!

CUMPĂRĂRI

● Cumpăr certificate de proprietate. Tel. 178707. (12861)

ÎNCHIRIERI

● Caut garsonieră, cu plata lunar sau anticipat, maxim 6 luni. Tel. 156060, pentru Viorel, după ora 16,00.

SCHIMBURI

● Schimb apartament 2 camere, cu similar București. Tel. 172557.

PIERDERI

● Pierdut carnet student, pe numele Popescu Mihaela Marcela. Îl declar nul. (12794)

● Pierdut carnet șomaj, pe numele Moise Gelu. Îl declar nul. (12796)

LOCURI DE MUNCĂ

● Angajăm inginer și muncitori calificați în toate meseriile, pentru lucrări de construcții. Condiții avantajoase. Tel. 141750, zilnic.

● S.C. "3 STARS & CO" S.R.L. Iași, angajează confecționeri pentru mașini simple și mașini de surfilat cu minimum 3 (trei) ani de zile vechime în domeniu. Condiții de angajare: documente din care să rezulte calificarea, cazier. Salariu în funcție de realizări, normat la 100.000 lei, funcție de vechime. Relații la sediul societății, bulevardul Poitiers, km. 10 (Iași-Ciurea) după Hipodrom, sau la telefon 135040. (12841)

● Societatea comercială MELCRET S.A. Iași, angajează prin concurs personal cu studii superioare (domeniul mecanic și economic) cunoscător al limbii engleze, vîrsta maximă 30 ani, cu domiciliul stabil în Iași. Relații suplimentare la sediul societății din Iași, strada De Nord, nr. 5, sau la telefon 177996. Înscrierile se fac pînă la data de 8.11.1993. (12864)

OFERTE SERVICII

● Profesor, meditez matematică pentru admitere la facultate si bacalaureat. Pret 1500/h. Tel. 128563.

● Execut lucrări dactilografie. Tel. 129204.

● Filmări video de calitate. Tel. 141672, 142528. (12535)

DIVERSE

● S.C. SURSA MOLDOVEI S.A., anunță că, pe data de 10 noiembrie, va avea loc Adunarea Generală a Acționarilor; principalul punct pe ordinea de zi este închiderea subscripției.

● Datorită anvergurii celui mai citit cotidian al momentului, "Evenimentul Zilei" organizează un curs intensiv de presă. Sînt așteptate talente ce zac în stare latentă. "Evenimentul Zilei" înființează, în Moldova un curs galopant de presă. Ineditul acestei inițiative este că, în paralel cu instruirea, cursanții vor putea publica în oricare din gazetele trustului EXPRES: Evenimentul Zilei, Expres Magazin, Super Magazin și altele. Selecția va avea loc duminică, 7 noiembrie a.c., ora 10,00, la sediul Biroului Iasi al Evenimentului Zilei, din str. 14 Decembrie, nr. 28, etaj II, lîngă magazinul Grafyx, vis-à-vis de librăria Mihai Eminescu. Tel/fax 112210, pentru relații suplimentare. Sînt așteptate toate talentele ce zac în stare latentă.

● Salonul de Coafură din C. Negri s-a mutat în str. A. Panu (în fata bisericii Barnovschi). Tel. 113279. (12811)

FELICITĂRI

● Urăm ani multi, buni și fericiti pentru cel mai scump și drag soț și tătic din lume, Fănică Diaconu, din partea soției Marioara, a fiilor Andrei și Dragoș, cu ocazia zilei de nastere. (12852)

● Cu ocazia zilei de nastere, lui Fănică Diaconu îi urăm "La multi ani", din partea socrilor și a fam. Sandu Constantin. (12852)

MATRIMONIALE

● **Italian, patron office import-export diamante, pietre prețioase și aur, absolut singur înăuntrul sufletului, necăsătorit, stare materială foarte bună, 48 ani, cu spiritul încă tînăr, prezentabil, de o fidelitate absolută, nebăutor, nefumător, maximă seriozitate, caut exclusiv domnișoară/doamnă tînără, frumoasă, afectuoasă, 20/35 ani, chiar și divorțată, interesată de cunoașterea mea doar în scopul unei căsătorii din dragoste. Scrieți-mi, atașînd o fotografie. Adresa mea: Camerin Giorgio, Via San Salvatore 38/F, Valenza (AL), Italia, tel. 0131/953117. N.B. Telefonare non serve, non voglio/Scrievete-mi tassativamente in italiano, non importa errori, per foto intendo faccia, fronte e profilo, intera persona, in piedi, fronte e profilo, la descrizione deve esser dettagliata plu'possibile, e'inutile scrivere senza i requisiti richiesti, la lettera verra'cestinata. Se dopo i tempi tecnici postali non ricevete riposta, la riposta vi e'gla stata data e'negativa non solecitate grazie. Tutto si fara'per corrispondeza fino alla mia decisione d'incontro.**

DECESE

● **Cu incomensurabilă durere, rudele apropiate (familiile Vanvu, Crăciun, Olaru, Isăcescu) anunță trecerea fulgerătoare în neființă (accident de circulație rutieră) a celei care a fost un suflet de o rară noblețe, demnitate și cinste, mamă, soră, bunică, mătușă ANA VRĂBIESCU, în etate de 85 ani, pensionară, fost cadru sanitar în Iași, care va rămîne veșnic în amintirea noastră. Înhumarea va avea loc în ziua de marți, 2.11.1993, orele 12,00, la cimitirul Eternitate, trupul neînsuflețit fiind depus în capela bisericii cimitirului. Dumnezeu să o ierte! (12867)**

CONDOLEANȚE

● **Colectivul de conducere al Spitalului Clinic nr. 2 Iași și personalul TESA, sînt alături de d-na Florica Nedelcu în grelele clipe, datorate pierderii tatălui. Sincere condoleanțe. (12870)**

● **Regrete eterne pentru Smaranda Ruș, sincere condoleanțe pentru Petrică și Lăcrămioara. Familia Pruteanu Constantin și Zizi. (12795)**

● **Familiile Nistor, Lucan, Costinescu regretă moartea fulgerătoare a celui care a fost TICAN GHEORGHE și transmit familiei sincere condoleanțe. (12876)**

● **Colectivul Secției CT. 1 al Regionalei C.F.R. Iași, transmite sincere condoleanțe d-nei contabil șef Ilie Petronela pentru pierderea suferită. (12868)**

● **Cadrele didactice și studenții Facultății de Farmacie sînt alături de d-na prof. dr. Florica Dima în aceste momente grele, prilejuite de trecerea în neființă a tatălui și transmit sincere condoleanțe întregii familii. (12865)**

● **Colectivul Grădiniței cu Program Prelungit nr. 13 transmite sincere condoleanțe colegei Paula Pătlăgică, la greaua pierdere suferită prin decesul mamei.**

MULȚUMIRI

● Familia Chirilă, aduce mii de mulțumiri conducerii cantinei COMTOM Tomești Iași, colegilor de la Moldoplast Iași, precum și tuturor celor care, prin prezență, flori și ajutor, au fost alături de familie la dureroasa despărțire de minunatul om MIȘU CHIRILĂ. (12869)

EDITOR
Nord-Est s.r.l.
Str. Smârdan nr. 5
Tel. 17.25.57 (centrala)
Fax 14.45.77
Președinte
Alexandru LĂZESCU
Vicepreședinți
Florin ZAMFIRESCU
Cezar CALUSCIII
Director executiv
Gabriel RUSU

Monitorul / Monitorul expres
Str. Smârdan nr. 5
Tel. 17.25.57 (centrala)
Fax 14.45.77
DAN RADU
Redactor șef
OVIDIU ȘIMONCA
redactor șef adjunct
TUDOR AGAVRILOAEI
secretar general de redacție
EVENIMENT: TONI HRITAC (șef secție) Mihaela Cănănău, Dan Fodor, Cristian Hanganu,Dragos Hutanu, Silviu Labes, Cristina Leca, Cristian Medeleanu, Sorin Simon, Adina Scutelnicu, Ovidiu Scutelnicu, Săndel Tacu.
FOTOREPORTER: Constantin Plop
POLITIC: Lucian Postu (șef secție), Radu Mesnită, Cristian Racu
ECONOMIE: Costel Stroescu (șef secție), Mihaela Brezeanu, Alin Tucan.
REPORTER SPECIAL: Vasile Cojocariu
CULTURĂ: Dorin Popa
SPORT: G.I.Nicolae (șef secție), Leonard Cănănău, G. Anghel, Victor Grădinariu, I.C. Teodor
REDACTOR DE SERVICIU: Ion N. Oprea
GRAFICĂ: Lucian Amarii, Daniel Melinte
RECLAMĂ-PUBLICITATE: Maria Vornicu, Liliana Cozma
CULEGERE-TEHNOREDACTARE COMPUTERIZATĂ:Cornelia Agavriloaei, Cerasela Cirimpei, Petronela Mucovei, Florin Pavel, Liliana Signeanu,Mihaela Spineanu.
SECRETARIAT: Daniela Gongescu, Gabriela Pisaltu.

RADIO Nord-Est 70,76 MHz
Bd. Copou 19;
Tel. 145530; fax 146363
DIRECTOR DE PROGRAME: Cristina Popescu
DIRECTOR DE PRODUCȚIE: Livia Susanu

NORD-EST PRESS
- Agenție de știri -
Str. Smârdan 5; Tel. 144776; fax 14.45.77
EDITOR : Mona Dirțu
Redactor: Dana Scripca

compania de publicitate NORD-EST
Membru I.A.A. (International Advertising Association)
Birouri: - str. Smirdan nr. 5, tel. 17.25.57 (centrala), fax. 14.45.77 sau
- Casa Modei et. 1 str. Ștefan cel Mare și Sfînt
SECRETAR EXECUTIV
Cristina Lozneanu

ABONAMENTELE se pot face la orice oficiu poștal din țară. MONITORUL figurează în Catalogul Presei interne la poziția 838.

Tipar offset
MULTIPRINT
Iași, Strada Sf. Lazar nr. 49

Rubrică de sănătate sexuală și afectivă

CONTRACEPȚIA

A avea un copil poate fi pentru unii o mare bucurie. Alții, din motive individuale, consideră că este mai bine să te gîndești de două ori înainte de acest pas.

Să te gîndești de două ori... Prima dată te poți gîndi înainte de a-l concepe - și te poți păzi prin diverse mijloace denumite contraceptive. A doua oară te poți gîndi cînd ești deja gravidă - și să apelezi la avort, care, în primul trimestru al sarcinii, poate fi practicat, cel puțin din punct de vedere medical, dacă nu moral sau religios. Dar pentru astăzi să rămînem la prima situație: contracepția.

Prevenirea sarcinilor nedorite nu este o achiziție a secolului nostru. După cum citim din cartea domnului profesor dr. E. Zbranca ("Contracepția"), vechii indieni utilizau căldura soarelui pentru a-și steriliza testiculele (e cunoscut că temperatura ridicată afectează vitalitatea spermatozoizilor). Arabii introduceau pietre în uterul cămilelor pentru a le împiedica să rămînă gravide (strămoșul steriletului actual?).

Dar abia în secolul XX a avut loc o explozie a utilizării metodelor contraceptive. Diversitatea mijloacelor oferite astăzi este atît de mare, că s-a ajuns să se vorbească și de un specific național în alegerea uneia sau alteia din metode. Astfel, în SUA anilor '80, 23% din femeile de vîrstă reproductivă utilizau pilulele anticoncepționale, doar 2-3% steriletele și, interesant, 25% din cupluri au recurs la sterilizarea chirurgicală - o sentință definitivă asupra fertilității. În schimb, în Franța anului 1988, cuplurile preferau pilulele (32%) și steriletul (17%), doar 7% apelînd la sterilizarea chirurgicală.

Dar, pentru a putea alege o anumită metodă, esențială este informarea corectă asupra eficienței lor. Specialiștii utilizează în acest sens indicele Pearl, corespunzînd numărului de eșecuri (deci de sarcini) apărute la 100 femei ce utilizează metoda timp de un an. Deși acest indice ține și de alți factori (motivația utilizării metodei, corectitudinea aplicării ei), să trecem în revistă indicii Pearl la cele mai răspîndite metode:

- metodele "naturale" (coitul întrerupt, calendarului) - 15-40%
- metoda spermicidelor (ovulele post-raport) - 10-15%
- metode mecanice (prezervativ, diafragm) - 2-10%
- metoda pilulelor contraceptive (mai multe tipuri) - 0,2-1,2%
- metoda steriletului (dispozitivul intra-uterin) - 0,2-0,8%
- metoda sterilizării chirurgicale (masculine, feminine) - 0,02-0,1%

Mai multe amănunte despre fiecare metodă în parte, precum și răspunsuri la întrebările dumneavoastră în articolele viitoare.

Dr. Răzvan SOCOLOV

Jason Brown a venit în România cu o organizație pentru ajutorarea copiilor orfani. S-a căsătorit și a rămas în Iași, de unde crede că nu va mai pleca niciodată. O parte din viața agitată a acestui băiat de 21 de ani o veți putea citi în acest serial care are 15 episoade. "Jurnalul" prezintă Anglia așa cum a simțit-o el. Orfelinatele, bătăile între găști, polițiștii, drogurile, viața în cartierele de periferie, violența stadioanelor de fotbal, totul va fi povestit aici." Ceea ce am trăit eu nu veți vedea niciodată în filmul Familia Howard", ne asigură Jason Brown.

JURNAL ENGLEZ

Episodul 5

Toate familiile mele

Am fost încredințat unor familii sau înfiat de 4 ori. Încredințarea se face de obicei la un cuplu căsătorit sau în mod excepțional unui singur părinte. Am fost plasat de mai multe ori temporar, uneori la interval de 2 săptămîni. Asta a fost în primii ani ai copilăriei. Am explicat deja că părinților care îngrijeau sau înfiau copii li se dădea o sumă săptămînală pentru cheltuielile care le aveau în plus. De obicei, acești părinți se îngrijesc de copii pînă la vîrsta la care ei sînt în stare să o facă singuri, adică să-și găsească o slujbă. Uneori părinții la care ajungi nu vrei să-i mai părăsești, așa încît dacă părinții au aceeași părere, rămîi. Ultima dată cînd am fost înfiat, a fost un imens dezastru. Am fost plasat la un bărbat singur, Tony, care locuia într-o casă confortabilă în nordul Londrei. El a lucrat în domeniul financiar, așa încît avea bani: Aranjamentul lui Tony de a mă lua la el a necesitat un timp îndelungat deoarece avea în jur de 50 de ani și nu fusese niciodată căsătorit. Se putea bănui că era homosexual și trebuia verificat asta, era părerea mamei mele. Oricum poliția a verificat și a decis că el îmi va fi viitorul tată.

Cînd am ajuns în casa lui, a început să-mi înșire o mulțime de lucruri, spunînd: fetele nu erau permise în casă, numai 1 liră ca bani de buzunar pe zi, trebuia să fiu în casă la o oră ridicolă seara (cînd știa foarte bine că ieșeam în fiecare seară cu o fată și vroiam să continui să fac asta) și alte lucruri dintr-astea prostești pe care trebuia să le suport. Pentru a fi împreună cu prietena, obișnuiam să-i fur cheile și să stăm împreună în mașina lui. Într-o zi a aflat despre asta și a fost foarte furios pe mine. Ca urmare directă a faptului că am avut mai multe dispute cu el, într-o bună zi l-am împins în perete și l-am amenințat că-l omor.

Într-o seară am fost acasă la un prieten și mi-a dat ceea ce el spunea că este o armă inofensivă și voia să știe cum se numește și ce marcă are. I-am spus că tatăl meu ar putea să știe deoarece și-a petrecut 30 de ani în armata teritorială în cadrul Armatei Reginei "Queens Guard". Așa că într-o seară după cearta mea cu Tony cînd mi-a văzut pistolul în buzunar s-a speriat și a interpretat lucrurile greșit. A doua zi, poliția a venit la mine și atunci a fost ultima dată cînd l-am mai văzut pe Tony. După cîțiva ani, l-am căutat și i-am explicat ce se întîmplase de fapt. Acum, știe, dar este prea tîrziu. Așa încît am fost trimis la Școala de Corecție a doua oară. Viața de familie în Anglia cred că nu este mult mai diferită decît cea din România. În general, cei din familie se ajută, adică fac tot ce pot unii pentru alții. Copiii rămîn în familie pînă la vîrsta de 18 ani. După împlinirea vîrstei de 18 ani, copiii de obicei ies în lume și își poartă singuri de grijă. Totuși există și cazuri (cum ar fi acum în Anglia cînd nu se găsesc locuri de muncă), cînd după această viață rămîn acasă la părinți, care le dau însă bani pentru mîncare și pentru celelalte cheltuieli. Toate familiile se aseamănă în Anglia. Sigur că singura mare diferență între familii este cea de clasă socială: adică sărac sau bogat. Dar asta este o altă poveste. *(va urma)*

Jason BROWN

MUSIC-LAND

Ne-au invadat americanii (II)

Așa cum v-am promis, vom continua prezentarea albumelor americane recent sosite în magazinele din România, urmînd ca săptămîna viitoare să spunem cîteva cuvinte și despre casetele audio.

■ **KANSAS:** "Power" Discul acesta a putut fi găsit și în "prima tranșă" americană, de acum trei ani, pe casetă audio. A mai apărut atunci albumul "In The Spirit Of Things" (1987). Kansas este, într-adevăr, unul dintre grupurile de prim calibru în muzica rock-progressive de dincolo de Ocean. Formația este originară din Topeka, statul Kansas. A început să cînte în prima parte a anilor '70, singurul lucru demn de semnalat atunci fiind prezența lor în deschidere la un concert The Doors, susținut în New Orleans. Primul album, apărut în 1974, trece neobservat doi ani mai tîrziu, discul "Leftoverture" cucerind platina.

Urmează încă trei albume, toate platinate, un 2 LP "live" și grupul se destramă în 1983. Phill Ehart (drums), Steve Walsh (vocal, guitar), Richard Williams (guitar), reușesc să refacă formația în 1986, cooptîndu-i pe Billy Greer (bass) și Steve Morse (guitar, ex-Dixie Dregs), "Power" fiind primul disc înregistrat în această componență și care a atins poziția 35 în topurile americane.

■ **KINKS**: "Think Visual" Iată un rar exemplu de longevitate a unui grup de muzică rock, longevitate cu care se pot mîndri doar The Rolling Stones, sau Beach Boys. The Kinks au intrat în atenția tuturor în 1964, ca unul dintre cele mai zgomotoase și agresive grupuri. Piese "You Really Got Me" (realuată, două decenii mai tîrziu, de Van Halen) poate fi considerată printre primele compoziții hard.

În anii '60, anii de glorie ai trupei, The Kinks nu au părăsit practic clasamentele, avînd numeroase number-one. A urmat o perioadă în care și-au concentrat atenția asupra operelor rock ("Arthur", "Preservationa Act I & II" etc). "Think Visual" este unul din albumele recente ale formației (1986), neavînd însă același succes de top ca acelea din anii '60.

■ **KRIS KRISTOFFERSON**: Repossessed. Este unul dintre reprezentanții de marcă ai muzicii country. S-a născut la 22 iunie 1936 în Brownsille, Texas. Pînă a ajunge compozitor și interpret de country, a avut numerase îndeletniciri; licențiat în literatura engleză, a fost cîțiva ani pilot de elicopter. Întîlnirea cu Johnny Cash, la Nashville, în 1965, l-a decis să devină cîntăreț de country. A scris numeroase piese, una dintre acestea, "Me And Bbby McGee", devenind million-seller în interpretarea lui Janis Joplin. În 1973 se căsătorește cu cîntăreața de country Rita Coolidge. Apare în filmul "Pat Garrett & Billy The Kid", a cărui coloană sonoră este scrisă de Bob Dylan. De altfel Dylan reia, pe "Knocked Out Loaded", hitul "They Killed Him", ce apare pe "Repossessed". Pe acest album, Kris este ajutat de The Borderlords: Sammy Creason (drums), Tommy McClure (bass), Stephen Bruton (guitar), Donnie Fritts (keyboards), Billy Swan (guitar) și Glen Clark (keyboards, harmonica).

■ **SMOKEY ROBINSON**. De data aceasta avem de-a face cu o "minicolecție", trei albume ale acestui apreciat artist fiind de găsit: "Being With You" (1981), discul urcînd pînă pe locul 10 în topurile americane și 17 în cele britanice, fiind singura prezență pe bărînul continent, "Yes It's You Lady" (1982) și "Touch The Sky" (1982). Williams "Smokey" Robinson s-a născut în Detroit, la 19 februarie 1940. S-a afirmat ca un prolific compozitor în perioada anilor '60, fiind cooptat de casa de discuri (nu mai puțin celebră) Talma Motown. A cîntat cu The Miracles pînă în 1972, optînd pentru o carieră solistică. Cu The Miracles s-a reîntîlnit în 1983, la cea de-a 25 aniversare a Motown-ului.

■ **TIFFANY**. O prezență meteorică în clasamentele și discotecile anilor '80. Albumul, intitulat "Tiffany", conține cele două nr.1, "I Think We're Alone Now" (o reluare după Tommy James & The Shondells, varianta orriginală urcînd pînă pe locul 4, în aprillie 1967) și "Could've Been". Această performanță (de a avea două nr.1 consecutiv), îi aparținuse anterior Brenddei Lee.

Totodată Tiffany este primul artist născut în anii '70 (2 octombrie 1971, numele real fiind Tiffany Darwisch) care a obținut un nr.1.

Încheiem această prezentare de discuri cu TRIUMPH. Dacă au fost trei albume cu Smokey Robinson, iată că Triumph sînt prezenți cu trei discuri și un maxi-single: "Progressions Of Power" (1980), "Allied Forces" (1981), "Newer Surrender" (1983) și "A World Of Fantasy (extras de pe "Never Surrender") / Fight The Good Fight (variantă live). Trio-ul canadian, format din Rik Emmett (guitars, lead vocals), Mike Levine (bass, keyboards) și Gil Morre (drums), format la Toronto, Canada, a avut ghinionul de a fi tot timpul în umbra altui trio canadian - Rush. Dar, ca orice produs canadian, nu puteau să treacă neobservați. Apropiați ca stil de Rush, poate puțin mai hard, Triumph au reușit, totuși, să pătrundă și în Europa.

Micky FLUERARU

HOROSCOP

BERBEC
(21 mart. - 20 apr.)

Exigența dumneavoastră e necesară. Aveți grijă să nu se transforme în intoleranță. Judecați-vă și pe dumneavoastră cu aceeași măsură și folosiți din plin împrejurările care se arată mai mult decît favorabile.

TAUR
(21 apr. - 20 mai)

Dați uneori dovadă de o grabă și de o superficialitate absolut condamnabile în relațiile cu ceilalți. Degeaba îi cultivați cu atenție o lună de zile, dacă distrugeți, într-o singură zi, tot ce ați construit.

GEMENI
(21 mai - 21 iunie)

Amabilitatea dumneavoastră este exagerată. Unii nici nu o merită, iar alții, mai circumspecți, ar putea intra la bănuieli în ce vă privește. Sănătatea este în continuare bună.

RAC
(22 iun. - 22 iul.)

Căutați cu tot dinadinsul pricină și cînd vi se răspunde cu aceeași monedă vă retrageți cu sentimentul că vi se face o nedreptate. Evitați conflictele.

LEU
(23 iul. - 22 aug.)

Nu sînteți în cea mai bună formă. Pentru a nu pierde tempoul, rezolvați chestiunile mărunte și sîcîitoare pe care le-ați ignorat de mult timp.

FECIOARĂ
(23 aug. - 22 sep.)

Nu întotdeauna simțul critic este expresia bunului simț. Sînt situații în care, în afaceri, ca și în dragoste, partenerul are nevoie să vă simtă solidar, chiar dacă a greșit.

BALANȚĂ
(23 sep. - 22 oct.)

Este nevoie de rafinamentul și de bunul dumneavoastră gust. Sugerați celorlalți ce ar fi de făcut, dar nu le scoateți ochii cu justețea punctului dumneavoastră de vedere.

SCORPION
(23 oct. - 21 nov.)

Suprasolicitarea capacității de muncă se poate solda cu o cădere psihică. Încercați să vă reglați perioadele de recuperare și evitați singurătatea care vă poate conduce la gînduri negre.

SĂGETĂTOR
(22 nov. - 21 dec.)

Puneți mai multă ordine în viața personală și nu mai porniți două-trei lucruri deodată. Inițiativele dumneavoastră sînt apreciate, dar le puteți compromite dacă nu le duceți la capăt.

CAPRICORN
(22 dec. - 19 ian.)

Nu vă puteți ierta o neatenție de o clipă. Consecințele nu sînt catastrofale, cum vi se par acum, dar cel mai mult vă îngrijorează lipsa dumneavoastră de concentrare într-o chestiune vitală.

VĂRSĂTOR
(20 ian. - 18 febr.)

Labilitatea psihică vă pune în dificultate. Sînteți în stare să aduceți acuzații grave celor apropiați numai pentru că dumneavoastră lucrurile vă ies pe dos. De vină este dorința de a face totul fără să țineți cont de sfaturile celorlalți.

PEȘTI
(19 feb. - 20 mart.)

Nu sînteți o persoană înzestrată cu prea multă energie. Deși faceți tot posibilul să nu se vadă că, uneori, vă lasă puterile, randamentul e în scădere.

LEGENDA:

- vă paște ghinionul
- prudența e mama înțelepciunii
- n-aveți nimic de pierdut
- șansa vă surîde

10 sfaturi pentru a păstra o femeie

1. Arătați-i cît mai multă atenție în timp ce faceți dragoste cu ea. Nu vă gîndiți la problemele de serviciu. Prelungiți mîngîierile și preludiul, care sînt foarte importante pentru o femeie.

2. Nu uitați niciodată să faceți dragoste cu o infinită tandrețe. Femeile nu suportă să fie considerate tot timpul "obiecte sexuale". Nu-i impuneți practici sexuale pe care ea nu are chef să le adopte pentru moment.

3. Concentrați-vă și asupra plăcerii ei. O veți face să descopere senzații noi. Cereți-i să vă ghideze și potoliți-vă setea de performanță pentru că dragostea nu e un sport de competiție.

4. Încercați să nu vă închideți într-o tăcere rigidă, grea și neliniștitoare pentru cei din jur și evitați să vă construiți o carapace care vă va împiedica să vă exprimați sentimentele. Nimic nu valorează mai mult în arta de a păstra o femeie ca un "te iubesc".

5. Pigmentați viața cotidiană. Căutați s-o surprindeți dîndu-i din cînd în cînd rendez-vous-uri insolite într-o cameră de hotel sau răpind-o pentru mici week-end-uri inedite.

6. Abandonați ideea de a o transforma. Învățați mai bine să o iubiți așa cum este. Renunțați la critici și la imaginea ideală pe care o aveți despre femeie (nu-i vorbiți, de exemplu, tot timpul de mama dvs., dîndu-i-o de exemplu).

7. Nu uitați micile atenții, care sînt apreciate întotdeauna, fie că e vorba de Crăciun sau de ziua ei. Recreați din cînd în cînd scenariul sublim al primei dvs. întîlniri.

8. Evitați să vă plîngeți tot timpul de micile dvs: necazuri sau boli. Asta ar putea însemna că aveți nevoie de o infirmieră sau de un psihoterapeut.

9. Nu o exasperați cu știința și lo-gica dvs. Lăsați-o să se exprime. Vă va surprinde o dată în plus. Valorificați-i ideile și sfaturile.

10. Dacă vă jucați de-a infidelitatea, e treaba dvs, dar dacă femeia iubită va afla, nu v-o va ierta niciodată! Mai bine să mințiți... prin omisiune! Pe de altă parte, nu-i repetați fără încetare că este liberă să aibă toate aventurile pe care le dorește. Ea va lua aceste declarații "liberale" drept indiferență pură.

Cotidianul MONITORUL

organizează joi, 4 noiembrie 1993, concurs pentru ocuparea unui post de

CORECTOR

Relații și inscrieri la secretariatul redacției (strada Smîrdan nr. 5), zilnic între orele 10.00 - 17:00.

Rubrica micului casnic

Sfaturi de care aveți nevoie

● Întotdeauna se pune la fiert mai întîi alimentul care fierbe mai greu, apoi celelalte.

● Făina, necesară pentru îngroșarea sosului, se adaugă la sfîrșit, cînd mîncarea e fiartă, căci, dacă am face-o la început, s-ar prinde de fundul vasului.

În frigiderul dumneavoastră:

● Așezarea pe rafturi a vaselor sau pachetelor trebuie astfel făcută, încît să nu împiedice circulația curenților reci de aer. Se va evita deci acoperirea completă a rafturilor.

● Nu se pune în frigider o mîncare sau o băutură fierbinte, cu scopul de a o răci mai repede. Se așteaptă pînă s-a răcorit și nu mai emană aburi.

● Alimentele cu mirosuri puternice: pepeni galbeni, portocale, lămîi sau brînză, pește, mîncăruri gătite cu usturoi, băuturile ca țuica, vor împrumuta mirosul lor și altor mîncăruri. Pentru a împiedica aceasta:

- nu puneți peștele decît curățat, golit, spălat, zvîntat și așezat în vase bine închise;
- țineți brînzeturile în cutii ermetic închise și scoteți-le cu o jumătate de oră înainte de a fi consumate.

JURNALUL SENTIMENTAL

Responsabilitatea hotărîrii trebuie să-ți aparțină doar ție

G.M.B. "Monitorul sentimental" nu se ocupă neapărat de "probleme senîimentale" sau iubiri neîmplinite, ci de tot ceea ce, generic, numim: "chestiuni de suflet". Nu aveam nici un motiv să nu-ți citesc scrisoarea sau să nu-ți răspund, mai ales că rîndurile tale m-au impresionat pînă la lacrimi prin dramatismul situației pe care mi-o descrii și, sincer, aș vrea să te ajut, chiar și cu un sfat... Din cele ce mi-ai scris, am înțeles că ești "învățat" să nu-ți interiorizezi slăbiciunile și problemele. Deși aceasta nu constituie întotdeauna un defect, în situația ta, confesiunile făcute unui străin sînt benefice.

Te-ai născut într-o familie care, "din punct de vedere material", ți-a oferit "totul", dar și tu simți, mai ales acum, la cei 19 ani pe care îi ai, că nu este suficient. Sau poate că tocmai acum te lupți cu efectele lipsei de "dragoste părintească": "... în ultimii 5-6 ani nu am avut parte de căldură sufletească, de cineva care să mă înțeleagă...".

Nu-mi scrii nimic despre mama ta sau poate că noțiunea de "familie" le cuprinde pe cele de "mamă" și "tată" pe o poziție egală în ierarhia "lipsei de dragoste față de copil"?! Dar prietenii ori prietena ta cea mai dragă și mai apropiată...?! Nu pot să cred că ai devenit insensibil la suferințele tale și ale celor din jur, așa cum îmi scrii, că ești doar un "animal dresat", închis în sine, retras, că aproape nu mai trăiești... Toate aceste stări îți trădează nevoia de dragoste și sufletul mare; pentru că ești un om cu o sensibilitate deosebită, efectele malefice ale unei "educații" prost administrate au făcut din tine, nicidecum un "dur", ci doar un om slab. Slab în sensul că ai ajuns la limita falsei durități și acum ești mult mai vulnerabil decît înainte. Probabil, urăști foarte mult sau doar ți-ai dori să urăști, dar fondul tău sufletesc bun își cere porția binemeritată de dragoste, refuzînd răul în orice formă a sa, chiar și cea a "dragostei" părintești, sau a milei de sine. Preferă evadarea... În ceea ce-l privește pe tatăl tău, pur și simplu, nu am cuvinte... E inutil să încerci să-l schimbi sau să-l judeci, problema cea mai delicată e situația ta prezentă. Deși ai reușit la facultate, îți dorești să pleci în armată pentru că ai ajuns să te sufoci în "groapa protectoare" pe care ți-au construit-o părinții, în intenția de a face din tine "bărbat"... Nu vreau să te influențez în nici un fel, îți voi reaminti doar că ai 19 ani, că a venit vremea să învingi, pînă nu-e prea tîrziu, slăbiciunea și să rupi orice legătură cu amintirile înjositoare ale unei copilării sau adolescențe asemănătoare "dresajului". (Ar fi bine să-ți amintești de ele doar atunci cînd vei avea, la rîndul tău, un fiu). În nici un caz, nu trebuie să devii victima tatălui tău, ci să începi să trăiești cu adevărat, pe picioarele tale. De aceea, responsabilitatea hotărîrii e bine să-ți aparțină doar ție. (Cu siguranță nici nu te-ai fi lăsat influențat de sfatul meu și aceasta nu pentru că ești un "dur"!).

Ana - Maria

CENTRUL DE DOCUMENTARE „M. EMINESCU" IAȘI

IAȘI

Viața din altă lume a surdo-muților (p.2)

EXTERN

Scandalul corupției din Italia ia amploare

SPORT

Astăzi - Cupele Europene la fotbal

CE MAI POT SPERA STEAUA ȘI UNIVERSITATEA CRAIOVA?

MIERCURI
3 noiembrie
1993
An III,
Nr. 257 (711)
8 PAGINI - 80 LEI

cotidian de informații

Monitorul

Înainte de a anunța Poliția, Salvarea sau Pompierii, sunați la MONITORUL!

Telefon:
17.25.57

Director onorific: AUREL LEON

Redactor șef: DAN RADU

SUTE DE MII DE OAMENI PLĂTESC BANI GREI PENTRU A SUFERI DE FRIG

■ factorii responsabili de furnizarea agentului termic în Iași se acuză unii pe alții de incompetență

În condițiile în care cheltuielile de întreținere au cunoscut creșteri spectaculoase în ultimul timp, foarte mulți cetățeni și-au exprimat nemulțumirea că nu beneficiază de încălzire în locuințe. Problema care se pune este următoarea: în condițiile în care încălzirea unei locuințe costă de nouă ori mai mult decît în ultima iarnă, oamenii nu vor să plătească frigul din apartamente. Toată lumea vrea să renunțe la concepția comunistă, conform căreia în timpul iernii trebuie ca oamenii să poarte o haină groasă în plus. Pentru a afla dacă în această iarnă sînt posibilități de a asigura căldură în apartamente, în limitele unui confort decent, pentru care se plătește foarte mult, redactorii cotidianului nostru au contactat o serie de factori de decizie implicați în această problemă. Furnizorul de agent termic care deține ponderea cea mai mare în producția acestuia este Filiala electrocentrale Iași (CET), care acoperă aproape toată zona municipiului Iași. Ion Mihai, directorul general al FE Iași, ne-a declarat: "De astăzi (n.r. - marți, 2 noiembrie) am început furnizarea agentului termic în regim continuu. În ceea ce privește apa menajeră, am stabilit cu conducerea RAT să păstrăm același program. Pentru această iarnă ne-am propus ca temperatura agentului termic să nu scadă sub 70 de grade Celsius, însă acest lucru depinde de cît combustibil vom avea. Dacă resursele de gaz metan vor fi suficiente și Guvernul va aloca bani pentru a ieși din blocajul financiar, nu vor fi probleme în această iarnă". *(urmare în pagina 3)* **(Mihaela BREZEANU, Costel STROESCU, Alin TOCAN)**

Tragedie în campusul universitar al Facultății de Zootehnie

O studentă a încercat să se sinucidă pentru că părinții nu-i mai dau voie să-și continue studiile

Andrei Adriana Gabriela s-a născut în urmă cu 20 de ani, în Tulcea, într-o familie modestă (tatăl - mecanic auto, mama-casnică). Mai are o soră, elevă în clasa a treia. Gabriela ste studentă în anul I a Facultății de Zootehnie din Iași și în ziua de 28 octombrie a.c. a avut o încercare, nereușită, de sinucidere prin ingerarea unui flacon de Distonocalm.

De mică s-a simțit "un copil nedorit, și asta datorită restricțiilor de tot felul, insultelor și bătăilor cu furtunul de la mașina de spălat și cureaua", dar motivul încercării de sinucidere l-a constituit o scrisoare primită de la părinți. În epistolă era anunțată că ei, părinții, n-o vor mai susține nici cu bani, nici în vreun alt mod, deoarece nu a "dat", cum ar fi dorit ei, la Facultatea de Drept, ci la cea de Zootehnie, unde de altfel și-a dorit și a reușit cu media 9,31.

După externarea din spital, 30 octombrie a.c., lipsită de mijloace financiare și materiale, Gabriela a mîncat doar mămăligă "într-o zi cu sare, într-o zi cu zahăr, pentru diversificarea meniului". Prietenul ei, Cristi, ar ajuta-o, dar este student la U.M.F. și este susținut doar de către mama sa, care are o pensie de numai 17.000 lei.

Gabriela dorește să-și continue studiile abia începute, fiind dispusă să lucreze, pentru a se întreține, patru zile pe săptămînă (de vineri pînă luni) sau nopțile. Are încredere în forțele și capacitatea sa, fiind de acord să semneze chiar și un contract de sponsorizare cu o firmă sau societate. Cei ce doresc să o ajute pe Gabriela pot lua legătura fie cu redacția cotidianului nostru, fie direct cu ea, la adresa: Aleea Mihail Sadoveanu nr. 6, cămin C3, camera 33. **(Dragoș HUȚANU)**

Prăbușirea jocului CARITAS este aproape

Îl va sacrifica PUNR pe Gheorghe Funar?

Miercuri seara va avea loc o nouă întrevedere între echipele de negociatori ale P.D.S.R. și P.U.N.R. Reprezentanții P.U.N.R. va trebui să-și prezinte în scris răspunsurile la cererile partidului de guvernămînt. Un membru marcant din conducerea P.U.N.R. a declarat reporterului MEDIAFAX că majoritatea cererilor sînt acceptate, cu excepția a șase puncte din lista celor aproximativ douăzeci care nu pot fi acceptate, în opinia P.U.N.R., urmînd a face obiectul negocierilor. În legătură cu primul punct, prin care se cere delimitarea P.U.N.R. de "Caritas", aceeași sursă ne-a declarat că aceasta s-a făcut deja, la ultima conferință de presă, dar că, datorită partizanatului dovedit de Gheorghe Funar în chestiune, o variantă prevede și "renunțarea la serviciile acestuia". "Părerea mea este că acest joc va eșua în curînd", ne-a declarat sursa.

BANCA ROMANĂ PENTRU DEZVOLTARE Iași și AGENȚIA Târgu Frumos

Bd. Ștefan cel Mare și Sfînt nr.53, tel. 142890

- Acordă cele mai mari dobînzi la depunerile bănești ale populației și persoanelor juridice;
- Primește bani în depozit (sistem CEC) de la populație, asociații, fundații, organizații obștești, cu dobîndă de 80% la depunerile pe termen de un an. De asemenea acordă dobînzi avantajoase (34% - 73%) pentru depuneri în conturi personale pe termene de 15 - 30 zile.
- Oferă dobînzi avantajoase (31% - 65%) pentru disponibilitățile bănești ale agenților economici.

Vă așteptăm zilnic între orele 8.30 - 13.00.

Războiul rozelor devine dramatic

Petre Roman renunță la imunitatea parlamentară

Luni, Corpul de control al primului ministru Văcăroiu a cerut procurorului general Manea-Drăgulin să declanșeze începerea unei anchete penale împotriva fostului prim ministru Petre Roman și a doi dintre miniștrii săi - Traian Băsescu și Mihai Zissu pentru infracțiunile de abuz în serviciu contra intereselor publice și particulare, fals material, fals intelectual și declarații mincinoase.

Printre altele, Petre Roman este acuzat că și-a atribuit ilegal o vilă, că a atribuit o vilă și FSN și una fiului adoptiv al lui Ion Iliescu - Mihai Bujor Sion.

Ieri, Petre Roman și Traian Băsescu au contraatacat, în Parlament, guvernul Văcăroiu, numindu-l "bolșevic" și "stalinist". Tot ieri, pentru prima dată în istoria post-decembristă, doi deputați au declarat că renunță la imunitatea lor parlamentară. Este vorba de Petre Roman și Traian Băsescu, deputați PD(FSN). Pot ei face asta? *(amănunte în pagina 4)* **(Dorin POPA)**

A fost mărită cu 650 lei alocația pentru copii

Guvernul României a decis ieri printr-o hotărîre guvernamentală, că, pentru regiile autonome și societățile comerciale, coeficientul de indexare a salariilor este de 17,5%. Aceasta înseamnă în medie, 16.245 lei pentru un salariat. Pentru unitățile bugetare, coeficientul de indexare va fi de 22,2%.

Salariul minim garantat printr-o altă hotărîre guvernamentală este de 40.200 lei. Pensiile se vor indexa diferit, pe categorii de pensionare, dar media este de 28%. Tot ieri s-a hotărît mărirea alocației pentru copii de la 3.500 lei la 4.150 lei.

Era timpul pentru un sondaj de opinie

49 % din români încă mai au încredere în președintele Iliescu

Centrul pentru Studierea Opiniei și Pieței (CSOP) Gallup Uk a realizat, în perioada 17-19 octombrie 1993, un sondaj de opinie pe un eșantion național reprezentativ de 1162 persoane în vîrstă de peste 18 ani. Datele sondajului, remis spre difuzare agenției Rompres, sub semnătura directorului executiv Andrei Mușetescu, sînt reprezentative pentru populația României în funcție de sex, vîrstă, ocupație, pregătire școlară și mediu de rezidență. Marja de eroare este de plus sau minus 3 la sută.

■ **În general, țara noastră merge într-o direcție bună?**
da - 43%
nu - 33%
nu știu - 24%

■ **Credeți că peste un an nivelul dvs. de trai va fi mai prost, la fel sau mai bun decît în prezent?**
mai prost - 33%
la fel - 28%
mai bun - 20%
nu știu - 19%

■ **Care ar trebui să fie în acest moment problema cea mai importantă pentru guvern?**
să oprească creșterea prețurilor - 49%
să ridice veniturile populației - 14%
să reducă șomajul - 13%
să lupte împotriva corupției - 16%
altceva - 4%
nu știu - 4%

■ **Admiterea României în Consiliul Europei va avea efecte pozitive sau negative asupra situației dvs. personale?**
efecte pozitive - 29%
efecte negative - 2%
nici un efect - 30%
nu știu - 39%

■ **Dar asupra situației de ansamblu a țării?**
efecte pozitive - 61%
efecte negative - 3%
nici un efect - 8%
nu știu - 28%

■ **Dar asupra activității guvernului?**
efecte pozitive - 53%
efecte negative - 4%
nici un efect - 8%
nu știu - 35%

■ **Aveți încredere sau nu aveți încredere în președintele Ion Iliescu?**
am încredere - 49%
nu am încredere - 32%
nu știu/non răspuns - 19%

■ **Dar în parlament?**
am încredere - 23%
nu am încredere - 56%
nu știu/non răspuns - 21%

■ **Aveți încredere sau nu aveți încredere în guvern?**
am încredere - 33%
nu am încredere - 45%
nu știu/non răspuns - 22%

Menționăm că această agenție de sondare a opiniei publice nu are nici o legătură cu agenția americană "Gallup".

RAJAC este pe cale să otrăvească populația Iașului

■ *debitul sursei de apă potabilă Timișești a fost mărit prin pomparea în drenurile subterane a apei din rîul Moldova*

Regia autonomă județeană Apă-Canal Iași comite o ilegalitate de proporții uriașe. Aceasta este concluzia unui studiu privitor la protejarea sursei de apă Timișești, întocmit de Agenția pentru Protecția Mediului Iași. În dorința de a asigura un debit sporit sursei de apă Timișești, în contextul prețului ridicat al apei, "negustorii de apă" de la regia amintită au dispus pomparea apei de suprafață, insuficient studiată, din rîul Moldova, direct în drenurile subterane de la Timișești. Acest lucru se face fără a avea vreo aprobare legală pentru această măsură și fără vreo aprobare de la Sanepid. Introducerea apei din rîul Moldova, care acum este intens poluată, mai ales bacteriologic, se face fără clorinare. Acest lucru se petrece în contextul în care apa de subteran trebuie să prezinte o încărcare biologică de maxim 5 coli/litru, iar apa din rîu este încărcată cu zeci de mii de coli/litru. Conform studiului amintit, prin măsura luată de R.A.J.A.C. a fost schimbat chimismul apei și au fost introduse în subteran puternice impurități din exterior. Pe lîngă aceasta, există și pericolul de a se dezvolta mucilagii bacteriene și fungicide în dren, lucru ce ar compromite total sursa de apă. Un caz similar s-a petrecut la Bucecea-Botoșani, unde s-a introdus apă de suprafață, insuficient studiată și neclorinată în dren, fiind infestată în final toată rețeaua de distribuție. Întrucît sursa Timișești alimentează multe orașe, existînd zone de consum fără tratare, Agenția pentru Protecția Mediului consideră necesară stoparea definitivă a alimentării drenurilor cu apă de suprafață, chiar dacă s-ar clorina. În jurul acestei probleme s-a ținut însă de către R.A.J.A.C. un adevărat "zid al tăcerii", toate demersurile Agenției pentru Protecția Mediului nefiind luate în seamă. **(Cristian DUNAR)**

Oameni care se iau la bătaie cu soarta

Elevii surdo-muţi din şcolile ieşene fac lucruri de-a dreptul incredibile

■ *ei sînt cei mai buni tîmplari de la Fabrica de Mobilă* ■ *deşi nu aud muzica, elevii surzi dansează ca orice om normal*

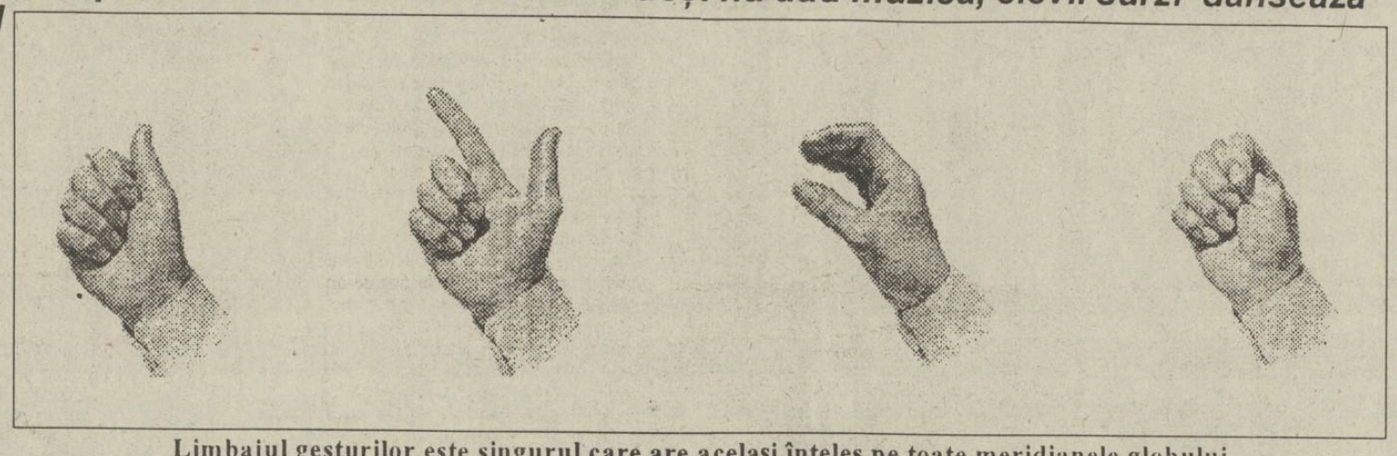

Limbajul gesturilor este singurul care are acelaşi înţeles pe toate meridianele globului

Şcoala profesională pentru surdo-muţi, amplasată în imediata vecinătate a Teatrului Naţional, are în prezent 486 de elevi. Doamna Gabriela Lozneanu, directoarea şcolii, ne-a precizat că elevii care au acest handicap sînt pregătiţi pentru 10 meserii: zugravi, desenatori tehnici, tîmplari, strungari, confecţioneri, tinichigii, instalatori, tapiţeri, frezori. "Cei mai buni tîmplari de prototipuri de la Fabrica de Mobilă şi cei mai buni strungari de la IMAMUS sînt surzi", ne-a declarat d-na directoare, specificîndu-ne că pentru elevii care au deficienţe de auz, singura şansă de integrare mulţumitoare în viaţa socială este aceea de a deveni un bun profesionist. "Peste 60 % din absolvenţii şcolii noastre îşi găsesc un loc de muncă, aceasta datorîndu-se atît bunei pregătiri profesionale a elevilor cît şi faptului că unităţile care angajează surzi sînt scutiţi de o parte din impozite", a afirmat d-na directoare Lozneanu.

Deşi condiţiile de studiu sînt foarte bune, această unitate fiind singura de acest fel din Moldova, aproape fiecare elev fără glas şi fără auz a trecut prin momente psihice dificile. Atunci cînd sînt preluaţi de şcoală, o parte din elevi sînt deja handicapaţi social pentru că familiile, în general, îi marginalizează. Mai ales cei din mediul rural se prezintă la şcoală cu deficienţe mintale, uneori în stadii destul de avansate. Adesea, copiii surdo-muţi sînt părăsiţi de părinţi, şcoala devenind pentru ei o adevărată familie. Cu mai bine de un an în urmă, cu ajutorul Crucii Roşii Britanice a început o amplă acţiune de instalare a protezelor auditive pentru elevii care nu suferă de surditate profundă. "Pînă acum, peste 30 % din elevii şcolii au primit proteze" - ne-a precizat d-na directoare Lozneanu. Uneori, din cauza protezei apar anumite probleme psihice; pînă atunci, elevii au trăit într-o lume tăcută, apoi, brusc, în existenţa lor a fost introdusă o nouă dimensiune: sunetul. Aceasta echivalează cu un şoc pe care mulţi nu-l pot suporta; de aceea îşi scot protezele şi preferă să rămînă într-o eternă liniste. Paradoxal, faptul că nu comunică prin cuvinte le-a deschis calea către un limbaj mult mai rapid, internaţional: limbajul mimico-gesticular. În timp ce un chinez nu prea se înţelege cu un român, mai ales dacă fiecare vorbeşte în limba maternă, surdo-muţii din întreaga lume "vorbesc" aceeaşi limbă. Fraze a căror rostire ar dura peste un minut sînt transmise prin limbajul mimico-gesticular în cîteva fracţiuni de secundă. Acest limbaj este folosit pentru predarea lecţiilor, alături de labiolectură (proprietatea surzilor de a citi după mişcările buzelor). Profesorul trebuie să stea, în permanenţă, cu faţa spre elsasă şi să rostească toate cuvintele clar, mişcîndu-şi buzele cît mai pregnant. **(Dan FODOR)**

O întîmplare ciudată în cimitirul Eternitatea

■ un om a fost îngropat folosind pomenile şi crucea de la o altă înmormîntare

În urmă cu cîteva zile, în cimitirul Eternitatea s-a petrecut un fapt ieşit din comun. Datorită sărăciei, un om a fost îngropat folosind pomenile, crucea de lemn şi coroanele donate de participanţii la o altă înmormîntare din apropiere. Aceştia s-au oferit, totodată, să asiste şi la această înmormîntare. Decedatul nu era altul decît Vasile Cuculescu, asasinat cu două lovituri de cuţit de soţia sa, caz relatat de cotidianul nostru de joi, 28 octombrie, sub titlul "O crimă care a schimbat destinul a patru copii". Drama acestui om a continuat şi după moartea sa, deoarece a stat la morgă aproape o săptămînă, ignorat de toţi cunoscuţii, pînă ce tatăl său, cerşetor pe străzile Iaşului, l-a ridicat pentru a-l îngropa. Neavînd bani să plătească cheltuielile de înmormîntare, tatăl n-ar fi putut să-şi îngroape fiul după datină fără sprijinul acelor necunoscuţi. **(O. LUNGU)**

Proprietarii dughenelor din Tîrgu Cucului vor fi evacuaţi forţat

■ la această operaţiune vor participa Garda Financiară şi Poliţia Economică

Garda Financiară împreună cu Serviciul economic al Poliţiei Judeţului Iaşi vor ajuta Primăria ieşeană să evacueze forţat comercianţii care îşi desfăşoară activitatea în chioşcurile de tablă din zona Tîrgu Cucului. Cele 22 de construcţii provizorii din tablă urmau să fie mutate în zona staţiei Pădure imediat după Sărbătorile Iaşului şi Hramul Cuvioasei Parascheva, însă nici pînă astăzi acest lucru nu s-a întîmplat, comercianţii refuzînd să părăsească terenul ocupat. Întrucît încă din data de 6 iunie 1993 Comisia de Urbanism a Primăriei a anulat autorizaţiile de amplasament pentru cele 22 chioşcuri, ieri, Serviciul Urbanism Comercial al Primăriei, condus de inginerul Dorel Duceag, s-a adresat oficial Gărzii Financiare şi Poliţiei economice solicitîndu-le ajutorul pentru evacuarea forţată a comercianţilor care îşi desfăşoară activitatea ilegal. **(V. CRISTIAN)**

Unul din chioşcurile care vor fi evacuate din zona Tîrgu Cucului

Un incendiu a izbucnit ieri pe strada Elena Doamna

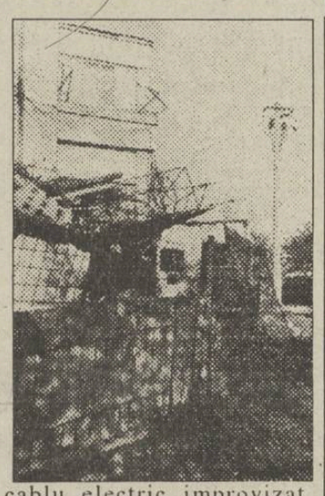

Ieri dimineaţă, în jurul orei 9,00, pe strada Elena Doamna, la numărul 47A, a izbucnit un incendiu la locuinţa familiei Cozma, în urma căruia au ars un frigider defect, două lăzi tip PVC şi un butoi. Echipajul de pompieri condus de locotenent Mihai Tudorace a stins imediat focul, fiind vorba despre un incendiu minim, izbucnit într-o baracă metalică. Proprietarul, Constantin Cozma a declarat că "aici e o mînă criminală". De asemenea, Constantin Cozma susţine că este patronul unei asociaţii familiale a cărei activitate se bazează pe vînzarea de bunuri alimentare şi nealimentare. În acest caz, ne întrebăm cum au fost obţinute avizele de funcţionare de la RENEL şi SANEPID, avînd în vedere că în jurul casei era un cablu electric improvizat, adevărată sursă de incendiu şi peste tot domnea mizeria, lîngă baraca incendiată aflîndu-se un WC, de asemenea improvizat, şi cotete de porci. Acest focar de infecţie este doar un exemplu din ceea ce reprezintă privatizarea prost înţeleasă. **(L. GOGĂLNICEANU)**

Oameni de soarta cărora nu se îngrijeşte nimeni

80 de familii din strada Codrescu riscă să degere de frig la iarnă

Disputele ce au avut loc la sfîrşitul anului şcolar universitar 1992-1993 între U.M.F., Universitatea "Al.I. Cuza" şi Universitatea Tehnică "Gh. Asachi" cu privire la căminele şi spaţiile de cazare pentru studenţi au avut, la începutul noului an şcolar, repercusiuni dezastruoase, ale căror efecte nu s-au estompat nici în prezent.

Pe lîngă mii de studenţi nevoiţi să-şi părăsească locuinţele cu toate bagajele în spinare, deşi mulţi dintre ei au investit banii în decursul anilor pentru reparaţii şi îmbunătăţiri, 80 de familii din strada Codrescu, ce locuiesc în apartamentele proprietate personală din blocurile Bl-B4, riscă să traverseze iarna într-un frig cumplit.

Odată cu cedarea unor cămine de către U.M.F. a avut loc şi transferarea centralei termice din Complexul Codrescu în administrarea Universităţii "Al.I. Cuza".

Conform declaraţiilor preşedintelui asociaţiei de locatari din strada Codrescu, dl. Ilie Prună, la utilarea centralei au contribuit iniţial şi locatarii, prin cumpărarea unui cazan. Proasta întreţinere a echipamentului de către fosta echipă de mecanici, cunoscuţi pentru apucăturile lor bahice, a dus în cele din urmă la scoaterea din uz a două cazane.

Deoarece administraţia U.M.F. ştia încă din vara ca "va scăpa" de această centrală, nu a mai executat reparaţiile ce se impuneau. Au predat-o în paragină. Deşi se fac eforturi de către actuala administraţie, pronosticurile sînt descurajatoare. Abia în primăvară se presupune că centrala va funcţiona normal.

Deoarece nu există posibilităţi ca blocurile Bl-B4 să fie racordate la altă centrală, se pun întrebări şi, desigur, există temeri cu privire la soarta celor 80 de familii ce locuiesc în str. Codrescu. **(Silviu LABEŞ)**

Ziua Poliţiei Române

Conform unui ordin al Ministerului de Interne, la data de 4 octombrie, se sărbătoreşte "Ziua Poliţiei Române". Cu acest prilej, am solicitat o scurtă declaraţie căpitanului Ioan Bodia, şeful Biroului de Presă: "Ziua Poliţiei nu va fi sărbătorită cu un fast deosebit. De altfel, singura manifestare organizată la Iaşi cu ocazia acestei zile, va fi etapa finală a campionatului de tenis de masă din cadrul Ministerului de Interne. Vom sărbători, cum se spune, prin muncă. În altă ordine de idei, aş vrea să precizez că Poliţia încearcă să fie cît mai deschisă, deoarece este preocupată de obţinerea unei imagini bune în societate. Vom lupta în continuare pentru combaterea crimei organizate, a traficului de droguri, violenţelor şi, nu în ultimul rînd, a corupţiei. Poliţia trebuie să aibă capacitatea de a materializa voinţa statului, deciziile organelor sale." **(Sorin SIMON)**

Trei studente au fost amendate pentru că au fumat în cămin

In dimineaţa zilei de joi a săptămînii trecute, în timp ce locatarele camerei nr. 72, căminul P5, din Complexul Studenţesc "Titu Maiorescu" îşi beau cafeaua de dimineaţă însoţită de nelipsita ţigară, o echipă de control a remizei P.C.I. din cadrul Universităţii "Al. I. Cuza" a intrat în camera respectivă. Celor trei studente care au fost "surprinse" cu ţigara aprinsă li s-au tăiat, pe loc, chitanţe de amendă în valoare de 1000 lei fiecare.

Controlorii de la remiza P.C.I. îşi motivează acţiunea bazîndu-se pe Hotărîrea Guvernamentală nr. 51/92, pe ordinul ministrului învăţămîntului nr. 712/75 şi pe regulamentul de cămin stabilit în '92, care precizează că fumatul în cămin este permis doar în locurile special amenajate: WC-uri, refugiile de pe holuri, toaletele. Echipa de control a fost "consternată" şi de faptul că pe unul din pereţii camerei respective se afla un indicator cu "Fumatul oprit!". **(Doru MACOVEI)**

Cursuri pentru funcţionarii din administraţie

În cadrul programului de asistenţă PHARE al Comunităţii Europene (C.E.) pentru administraţie publică, o componentă majoră o reprezintă dezvoltarea sistemului de pregătire şi perfecţionare a personalului din administraţia publică locală. Comitetul de coordonare PHARE a ales cinci oraşe din România, Bucureşti, Cluj-Napoca, Iaşi, Sibiu şi Craiova, pentru organizarea unor centre de formare a funcţionarilor publici. Aceste oraşe au fost selectate pe baza propunerilor făcute de Departamentul Administraţiei Publice Locale, Asociaţia Preşedinţilor de Consilii Judeţene, Federaţia Municipiilor din România şi experţi comunitari. În perioada 25 noiembrie -5 decembrie se vor deplasa în municipiile menţionate echipe de experţi străini care vor evalua necesităţile şi priorităţile pe plan local, în vederea organizării Centrelor de perfecţionare a funcţionarilor din administraţie. Luînd cuvîntul la Conferinţa organizată de institutul pentru Studii Strategice Internaţionale, care a avut loc la Londra, în luna septembrie, Preşedintele C.E., Jacques Delors, a declarat: "C.E. este cel mai mare bloc comercial din lume. Ea are acorduri de parteneriat cu aproape toate ţările din Europa, coordonînd asistenţa pentru Europa Centrală şi de Est. Programele PHARE şi TACIS sînt cele mai cuprinzătoare în domeniul asistenţei tehnice. C.E. a furnizta 70% din acest tip de asistenţă ţărilor din Europa de Est". **(Ioan OLARU)**

Irina Schrotter a fost externată din spital

■ este posibil să reînceapă urmărirea penală împotriva ei

Luni, 1 noiembrie, Irina Schrotter, patroana firmei "Exclusiv", a fost externată la cerere din Spitalul de Obstretică şi Ginecologie din strada Elena Doamnei. Avînd în vedere că starea de sănătate a Irinei Schrotter s-a ameliorat, este posibil ca în următoarele zile, Parchetul de pe lîngă Tribunalul Iaşi să reînceapă urmărirea penală a patroanei firmei "Exclusiv". După cum se ştie, Irina Schrotter este acuzată de comiterea infracţiunii de trafic de influenţă.

Scandalul generat de arestarea patroanei firmei "Exclusiv" a luat, în ultimul timp, o amploare deosebită. Astfel, maiorul Petre Susanu, cel care a declanşat cercetările, este anchetat acum de Parchetul de pe lîngă Tribunalul Militar, fiind acuzat de săvîrşirea infracţiunilor de abuz în serviciu contra intereselor persoanelor, arestare nelegală, cercetare abuzivă şi tortură şi luare de mită.

Procurorul Adrian Idriceanu este acuzat pentru săvîrşirea infracţiunii de arestare nelegală, cercetare abuzivă şi tortură.

Parchetul de pe lîngă Tribunalul Militar a început anchetarea Corneliei Creţu, o presupusă colaboratoare a Poliţiei, aceasta fiind acuzată de comiterea infracţiunii de trafic de influenţă. **(S.S.)**

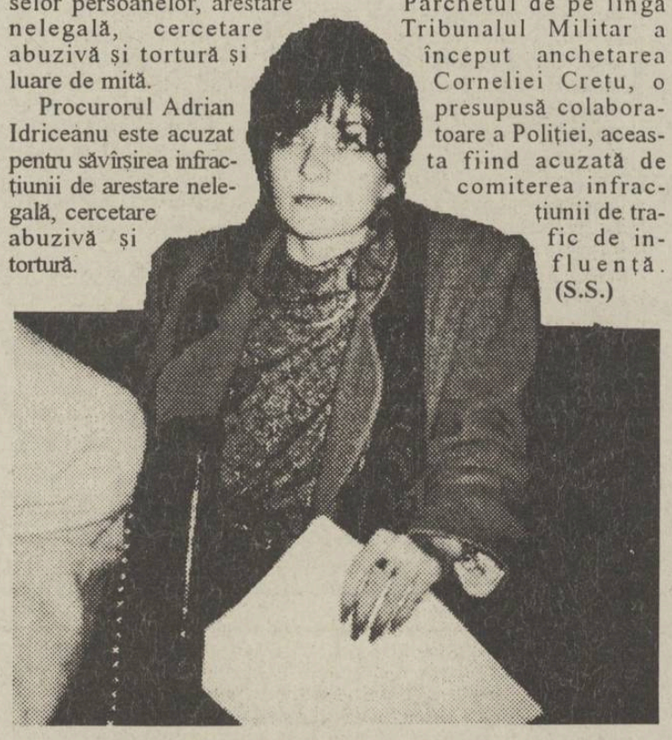

TOFAN-GRUP S.A.
DISTRIBUITOR AUTORIZAT al Întreprinderii Danubiana Bucureşti
VĂ OFERĂ: ANVELOPE şi CAMERE AUTO
18.4-26; 12.4-28; 14.00-38; 12.00-20; 11.00-20; 14.5-14; 10.00-20; 9.00-16; 8.25-20; 7.50-20; 5.00-8; 7.00-12; 6.50-20, 6.50-16; 6.00-16
COMERT modern dinamic eficient, prin TOFAN GRUP
SUCURSALA IAŞI, Str. Ghica Vodă nr. 1B, TEL. 098/146 578

Agenţia de Turism NET
organizează o excursie studenţească pe traseul VATRA DORNEI - TIHUŢA (Hotel Dracula) în perioada 19-21 nov'93
- transport autocar
- cazare hotel categ. IA, mic dejun
- TV circuit închis, video
- cost 11.000 lei
Informaţii şi înscrieri:
- T17 - cam. 727, orele 18.00-21.30;
- Ag. Turism NET (Casa Modei - Mezanin), orele 9.15-17.00.

BANCA AGRICOLĂ sucursala Iaşi
practică următoarele dobînzi la depunerile în conturi:
- disponibilităţi la vedere persoane fizice 50% pe an
- disponibilităţi la vedere agenţi economici 30% pe an
Pentru depozitele constituite se bonifică dobînzi de 60% la 70% pe an, în funcţie de termenul de păstrare.
Pentru depuneri mai mari de 100 milioane lei se negociază dobînda.
Prin BANCA AGRICOLĂ S.A. veţi obţine cele mai mari cîştiguri!
Pentru relaţii suplimentare vă puteţi adresa la Sucursala Iaşi, filialele din Paşcani, Tg. Frumos şi Hîrlău precum şi la agenţiile Răducăneni, Ţibăneşti şi Mircesti.

Ne așteaptă o iarnă cumplită

Sute de mii de oameni plătesc bani grei pentru a suferi de frig

■ factorii responsabili de furnizarea agentului termic se acuză unul pe altul

(continuare din pagina 1)

RADU ONOFREI, șef serviciu gospodărire comunală al Primăriei: "Primăria nu are baza legală să se implice în rezolvarea problemelor din timpul procesului de producție și distribuție a agentului termic. Noi avem doar posibilitatea de a-i pune față în față pe cei care furnizează căldura și apa caldă cu beneficiarii lor. Singura modalitate de rezolvare a eventualelor conflicte constă în adresarea unei plîngeri în justiție, și asta deoarece între beneficiari și furnizori sînt stabilite relații contractuale. Pentru a scurta drumul pe care trebuie să-l parcurgă plîngerile cetățenilor pînă la directorii regiilor autonome, Primăria va organiza întîlniri periodice între cetățeni și furnizorii de utilități".

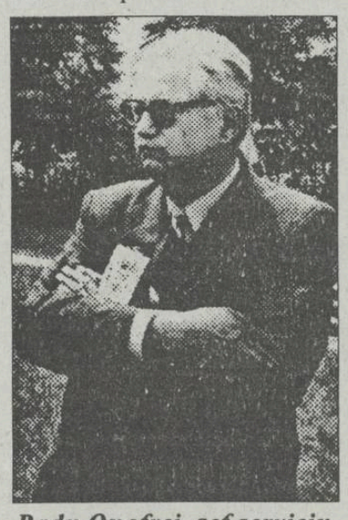

Radu Onofrei, șef serviciu gospodărire comunală

ROMEO MISTREANU, inginer șef la Regia Autonomă de Termoficare, principalul distribuitor al agentului termic în Iași, a declarat: "Am stabilit un program de distribuire al căldurii, care este între orele 9,00 și 16,00 și 21,00 și 6,00, iar pentru apa caldă între orele 6,00-9,00 dimineața și 16,00-21,00 după-amiaza. Conform programului stabilit, furnizarea agentului termic către populație a început de astăzi (n.r. - ieri, 2 noiembrie), pînă acum fiind făcute o serie de probe la instalații. Cu acest prilej au fost descoperite foarte multe defecțiuni la sistemul de distribuire din blocuri, care trebuie remediate în cel mai scurt timp. Singura problemă majoră o reprezintă PT-1 Socola, unde se mai lucrează la racordul de alimentare al CET Iași. Căldura din locuințe va depinde în această iarnă de calitatea agentului termic furnizat de CET, ca și de plata datoriilor asociațiilor de locatari către noi, datorii care se ridică la peste 750 de milioane de lei. Un exemplu în acest sens îl reprezintă cazul a cîtorva familii care au datorii în valoare de peste

100 de mii de lei la plata întreținerii și alte 100 care au peste 40 de mii de lei datorii".

Trebuie făcută precizarea că unele zone ale orașului sînt defavorizate din start față de altele, datorită faptului că, înainte de 1989, s-au construit multe locuințe fără a fi remediate conductele de furnizare a agentului termic. Este cazul cartierelor în care s-au construit blocuri noi, prin îndesirea numărului de clădiri. Pînă acum nu au fost alocate fonduri de către cei în drept pentru remedierea acestei situații

PETRE GÎRLEA, șef serviciu Administrație publică locală al Primăriei: "Referitor la asociațiile de locatari care sînt preluate de Regia Autonomă de Termoficare, prin secția sa Administrația de clădiri, președintele acestora trebuie să aprobe toate cheltuielile necesare asociației. Astfel, administratorii, care sînt angajații RAT, capătă subordonare dublă și trebuie să răspundă de activitatea lor și în fața organelor de conducere ale asociației de locatari. În contractele încheiate între administrația de clădiri și asociații trebuie trecut și dreptul de control al președintelui asupra activității administratorului".

MIHAI ENĂCHESCU, șef serviciu Lucrări publice, gospodărie comunală, din Consiliul Județean Iași: "Nu am primit pînă acum documentație pentru stabilirea prețului de livrare a agentului termic de la Regia Autonomă de Termoficare. Livrarea căldurii și a apei calde depinde în foarte mare măsură de datoriile asociațiilor de locatari către RAT, care trebuie să-și facă plățile către Filiala electrocentrale Iași".

■ "I-aș împușca pe toți"

Un sondaj de opinie realizat pe străzile orașului, arată faptul că populația este neîncrezătoare că în această iarnă căldura va fi suficientă în locuințe. Mulți cred că va fi nevoie să îmbrace o haină în plus pentru a se încălzi.

■ **Sofia S., pensionară, zona Tătărași:** "Primim căldură de două zile, dar este insuficientă. Cred că prețul agentului termic a crescut exagerat de mult. Anul trecut am avut totuși condiții mulțumitoare în acest sens."

■ **Elena C., salariată la Hala Centrală:** "Față de promisiunile făcute, căldura primită este insuficientă. În ceea ce privește plata cheltuielilor de întreținere, unii zic că acestea vor fi mai mari, alții că nu.

Părerea mea este că totul se datorează creșterii dolarului."

■ **Constantin A., zona Bularga, Cămin IASITEX:** "Dom'le, ca să-ți spun pe direct, ăștia de la noi ne-au anunțat că nu vom avea căldură toată iarna, pentru că prețul este prea mare și nu au de unde să plătească. Așa că vom pune o haină în plus pe noi pentru a trece iarna. Mai greu este pentru cei din cămin care au copii mici. Anul trecut am avut ceva căldură, dar am avut noroc că a fost o iarnă ușoară."

■ **Silvia M., economistă, zona cartierului Dacia:** "I-aș împușca pe toți. Am spus că am să iau coșul cu rufe murdare să i-l duc directorului RAT pe masă. Dacă nu-mi dă apă caldă, îi voi trimite facturile de la curățătorie, să mi le plătească Termoficarea."

■ **Gabriela B., salariată, zona Galata:** "Dom'le, la mine în casă este ca în peșteră. Anul trecut a fost la fel. Cred că autoritățile locale ar trebui să-i împingă pe cei de la CET ca să rezolve într-un fel situația."

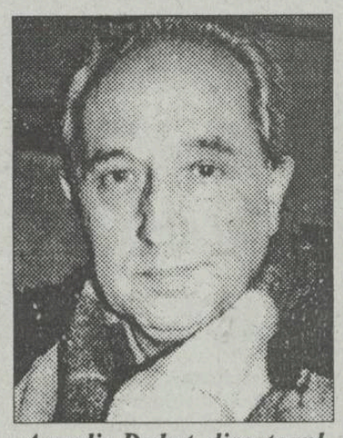

Arcadie Dubeț, directorul RA "Termoficare" va trebui să dea socoteală dacă ne va fi frig la iarnă

Firma "Friuldent" din Tîrgu-Frumos vrea să cîștige milioane pe degeaba

■ directorul Direcției sanitar-veterinare afirmă că asupra sa se fac presiuni "de sus" pentru a favoriza acest lucru

Vasile Hriţcu, directorul Direcției sanitar-veterinare a județului Iași, a ținut ieri să facă următoarea declarație: "În acest moment, la nivelul Direcției sanitar-veterinare Iași se fac presiuni de «sus» pentru aprobarea unor dosare întocmite ilegal din punct de vedere al legislației sanitar-veterinare. Prin aprobarea acestor dosare se urmărește ca unele unități care au deținut efective de taurine, să încaseze ilegal sume de ordinul zecilor de milioane de lei din fondul special alocat de către stat pentru combaterea bolilor în rîndul animalelor. Un exemplu concret în acest sens este cel al S.C. "Friuldent" S.R.L. Tîrgu Frumos. Această unitate a preluat în urma licitației care a avut loc pe data de 22.05.1992, întreg patrimoniul fostului AEI Tîrgu Fumos. Cu ocazia desfășurării licitației, S.C. "Friuldent" S.R.L. a preluat și un efectiv de 688 taurine. Pe data de 30.07.1992, analizele de laborator din cadrul Direcției sanitar-veterinare Iași stabilesc că dintr-un număr de 338 probe prelevate de la efectivul de taurine existent la acea dată, 34 au reacționat pozitiv la virusul LEB (leucoză enzootică bivină). Deoarece procentul animalelor infestate LEB nu a fost mai mare de 15%, conform legislației sanitar-veterinare actuale, respectiva unitate nu avea dreptul de a depopula fostul complex prin vînzări de animale către alte unități, tăieri etc. Cu toate acestea, după declararea bolii, S.C. "Friuldent" S.R.L. depopulează întreg efectivul de animale în cea mai mare parte prin vînzări. Pentru un număr de 355 taurine vîndute în anul 1992, S.C. "Friuldent" S.R.L. întocmește un dosar și îl înmînează Direcției sanitar-veterinare Iași, în luna octombrie 1993. Prin acest dosar, S.C. "Friuldent" S.R.L. solicită Direcției sanitar-veterinare Iași, să-i fie alocată suma de 12,8 milioane lei, din fondul de stat, pentru combaterea bolilor în rîndul animalelor. Vasile Hriţcu ne-a mai declarat în încheierea discuțiilor: "Datorită faptului că numărul animalelor infestate cu LEB nu justifică suma cerută de unitatea în cauză, Direcția sanitar-veterinară Iași nu a dat curs favorabil cererii S.C. "Friuldent" Tîrgu frumos.

Surprinzător este faptul că pe toate actele depuse la dosar există acordul instituțiilor care ar fi trebuit să verifice în prealabil din punct de vedere al legalității dosarul respectiv (Direcția Agricolă, primăria orașului Tîrgu Frumos etc)".

Tabloul bestiilor cu față umană

Înfiorătoare crimă la Scobinți

■ un individ a fost ucis la miezul nopții ■ criminalul afirmă că nu-și mai amintește nimic ■

În noaptea de 30 spre 31 octombrie, în jurul orelor 23,30, în satul Zagavia din comuna Scobinți, județul Iași, un om a fost omorît numai pentru că a dat "bună seara". Patache Dumitru, în vîrstă de 57 de ani, se ducea la o nuntă împreună cu soția sa. Pe drum au trecut pe lîngă un grup de 6 tineri staționați pe șosea, în stare avansată de ebrietate. În acest timp, din sens opus se apropia și o căruță condusă de unchiul lui Stavarache Georgel (20 ani), care făcea parte din grupul celor 6 tineri. În momentul cînd Patache Dumitru și soția sa au dat "bună seara" grupului de tineri, din căruță a căzut un drug de lemn ("draglină" cum i se spune prin partea locului). Căruțașul a strigat la tineri să-i aducă drugul, iar Stavarache Georgel a fost cel care s-a oferit să o facă, numai că, luînd parul de jos, l-a lovit fulgerător pe Patache Dumitru chiar în moalele capului. Deși victima a încercat să se apere cu mîna, agresorul a întîrziat lovitura și a izbit în momentul cînd victima a rămas descoperită. Cu toată forța loviturii, Patache Dumitru a reușit să se ridice și să ajungă la nuntă, unde a închinat și a plecat fără să consume nimic. Pe drum, însă, i s-a încețoșat privirea și a leșinat devenind inconștient, stare din care nu și-a mai revenit. A fost adus de urgență la Iași, dar medicii n-au mai putut face nimic, victima decedînd în jurul orei 5,00. Agresorul, Stavarache Georgel, care-și terminase stagiul militar de 2 săptămîni la Jandarmi în Iași, a fost arestat a doua zi dimineață și se află în cercetări. El nu-și poate aminti ce anume l-a determinat să lovească victima. **(Ovidiu LUNGU)**

Au fost depistate grave nereguli financiare la Primăria din Pașcani

■ Parchetul va hotărî dacă neregulile constatate la instituția condusă de primarul Neculai Rățoi au caracter penal

În timpul unui control efectuat de Camera de Conturi a Județului Iași, la sfîrșitul lunii septembrie, la primăria orașului Pașcani, au fost depistate grave nereguli financiare.

Controlul a avut ca scop verificarea activității financiare a Primăriei Pașcani în anul 1992. În această perioadă, postul de primar a fost ocupat de ec. Neculai Rățoi, iar cel de contabil de Florica Neica.

Printre cele mai grave abateri descoperite este dispariția unor materiale de construcție în valoare de 570.000 lei, care trebuiau folosite pentru consolidarea unui zid. În evidențele Primăriei apare că materialele respective au fost consumate, însă acest lucru este infirmat de conducerea societății care a făcut efectiv lucrarea, SC Moldifca SA, filiala Pașcani. Mai mult, aceștia afirmă că partea din zid care a fost construită de Primărie a fost finalizată în anul 1991, deci nu trebuia să apară în evidențele financiare pe anul 1992.

Tot ca mărfuri consumate apare și o cantitate de piese de schimb pentru mașinile din dotarea Primăriei în valoare de 620.000 lei. Totuși, aceste piese de schimb au fost găsite la doi dintre șoferii Primăriei, nefolosite.

O altă categorie de nereguli este cea referitoare la schimbarea destinației unor fonduri, de aproximativ 20 milioane lei. În mod normal, acești bani trebuiau folosiți pentru cheltuielile curente ale Primăriei: reparații străzi, îngrijirea parcurilor etc. Cu toate acestea, primarul Neculai Rățoi a hotărît să folosească acești bani pentru o serie de investiții pentru care nu a avut aprobarea Consiliului Municipal și care nu cădeau în sarcina Primăriei. Astfel, 11,5 milioane lei au fost folosiți pentru instalarea unei rețele de gaz-metan pe diferite străzi ale orașului Pașcani, deși acest obiectiv de investiții nu este prevăzut în bugetul întocmit și aprobat pentru anul 1992. În prezent, se fac demersuri pentru recuperarea sumei de la Romgaz care ar fi trebuit să execute lucrarea din propriile fonduri.

Deși Primăria Pașcani deține 3 garaje pentru autoturisme de teren, au mai fost construite încă 3 garaje care apar în evidențe drept magazii. Pentru această lucrare au fost folosite materiale în valoare de 543.000 lei, o parte din materiale nefiind regăsite la locul de execuție de către echipa de control (ex.: o parte din cartonul bituminat, în valoare de 30.040 lei, care trebuia folosit pentru acoperirea construcției).

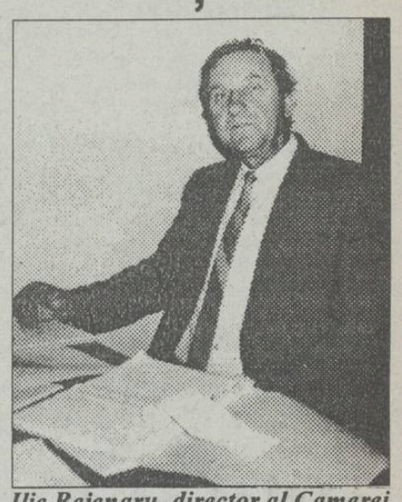

Ilie Bejenaru, director al Camerei de Conturi a județului Iași, omul care controlează primarii

Acestea sînt doar cîteva dintre aspectele sesizate în urma controlului. Pentru toate abaterile constatate, primarul Neculai Rățoi a fost amendat cu suma de 20.000 lei, iar contabila Florica Neică, cu suma de 8.000 lei.

Oricum, concluzia membrilor echipei de control a fost că principalul vinovat de situația de la Primăria Pașcani este primarul Neculai Rățoi care nu și-a dat interesul să facă ordine în Primărie, deși în oraș este considerat un bun gospodar.

Raportul comisiei de control va fi înaintat Comisiei jurisdicționale de pe lîngă Camera de Conturi a județului Iași (care este organizată ca un tribunal și are abilitarea să judece cauze economice). De aici, dosarul va pleca la Parchet pentru a se stabili dacă abaterile săvîrșite vor avea consecințe penale. **(Costel STROESCU)**

Sporadice intrări în Europa

Tîrgul "Expochim '93" i-a încîntat pe vizitatori

■ firmele ieșene au fost prezentate de către Compania de Publicitate "Nord-Est"

În perioada 26-29 octombrie 1993, la Arad, a avut loc tîrgul de produse cosmetice și detergenți, "Expochim'93". Printre participanți, 16 la număr, au figurat și firmele ieșene: S.C. ECLA S.R.L. - producătoare de detergenți și S.C. Rainbow S.R.L. - producătoare de șampon și antiperspirante-deodorante. Firmele mai sus menționate, au fost prezentate publicului arădean de Compania de Publicitate "Nord-Est" Iași, specializată în reprezentare la tîrguri și expoziții naționale și internaționale. Pentru a avea o imagine de ansamblu despre această manifestare, se mai poate adăuga că 63% din participanți au fost producători; 19%, comercianți en-gros și 18%, reprezentanți ai unor firme străine, ca Gilette, Wella AG Barmstadt, Germania Henkel, Sawela.

Corina Beutură, organizatoarea din partea Camerei de Comerț și Industrie Arad, declara:

"Mi-a plăcut mult reprezentarea unor participanți care au înțeles că o expoziție nu înseamnă doar o aranjare de vitrină. Un produs cu ambalaj frumos, dar neprezentat publicului, nu este drumul cel mai sigur către clienți și contracte avantajoase. Sînt impresionată de firmele: Nuova Serenisima S.R.L. Arad și Rainbow-Karaver-Iași.

La rîndul lor, expozanții au fost mulțumiți de "tinerețea și amabilitatea" echipei de la Departamentul Tîrguri -Expoziții-Publicitate, de designul standurilor.

O singură nedumerire: "Oare nea dispărut curiozitatea de vizitatori?" Publicul nu a fost la nivelul așteptărilor. **(Silvia MILER)**

TELEX COTIDIAN

COPII ABANDONAȚI

■ **IAȘI. Motivînd că prețurile sînt exagerate și existența este o problemă, familiile ai căror copii au fost încredințați pentru îngrijire statului refuză să-i la înapoi acasă.**

UN NOU VAL DE ȘOMERI

■ **IAȘI. Aproape 1000 de șomeri de la S.C. "Iașitex" S.A. vor primi ajutor de șomaj prin poștă.**

CIRCULĂ BANCNOTE FALSE

■ **BRAȘOV. O multitudine de bancnote false de 5000 lei, avînd seriile F 0003-905796 și F 0003-043706 au invadat piața.**

FIRME ÎN DIFICULTATE

■ **BUCUREȘTI. "Sitaco Pepsi Cola" S.A. utilizează pentru producerea răcoritoarelor zahăr infestat cu leuconostoc.**

■ **S.U.A. O firmă imobiliară care a aparținut în procent de 50% președintelui Bill Clinton este supusă unor investigații, în cadrul unei anchete referitoare la încălcarea legislației americane.**

■ **ITALIA. Carlo De Benedetti, președinte al firmei Olivetti, s-a predat autorităților fiind anchetat pentru "complicitate la corupție".**

■ **JAPONIA. Mediile financiare nipone sînt îngrijorate ca urmare a celui mai grav faliment a unei firme, produs după război.**

PROTECȚIA MEDIULUI

■ **BOTOȘANI. Agenția pentru Protecția Mediului Botoșani a dat o amendă de 250.000 lei S.C. "Prodlacom" Botoșani pentru poluarea olfactivă.**

■ **GERMANIA. Deputații vor circula pe biciclete. Comisia pentru protecția mediului din Bundestag a comandat 30 de biciclete de serviciu deputaților pentru "deplasările scurte prin cartierul guvernamental al Bonnului".**

NOI CONTACTE

■ **BUCUREȘTI. Relațiile româno-canadiene vor fi stimulate de comunitatea evreiască din Canada, ca urmare a vizitei reprezentanților acesteia în țara noastră.**

■ **IAȘI. La Camera de Comerț și Industrie are loc o întîlnire între agenții economici ieșeni și reprezentanți ai provinciei chineze Ji Lin.**

O NOUĂ LEGE

■ **BUCUREȘTI. Parlamentul a adoptat legea acreditării și acordării diplomelor în învățămîntul superior.**

O NOUĂ SIDA?

■ **S.U.A. Medicii americani sînt puși în fața unui nou virus care provoacă boala ce seamănă cu un banal gutural, dar se agravează rapid, ducînd la deces prin sufocare. Îngrijorarea este legată de posibilitatea de a fi o maladie la fel de nouă și periculoasă ca SIDA.**

EVENIMENTELE DE MÎINE

■ **BUCUREȘTI. Va avea loc un nou recurs în procesul autoturismelor.**

■ **BUCUREȘTI. La Curtea Supremă de Justiție va avea loc judecarea recursului declarat de Prefectura Județului Iași și S.C. "Iuventus" S.A. împotriva Fundației pentru Tineret a Județului Iași, cu primire la Hotelul Orizont.**

■ **STRASBOURG. La ora 9.30, ora Franței, va avea loc ceremonia ridicării drapelului României în fața sediului Consiliului Europei.**

■ **STRASBOURG. La cea de-a 93-a sesiune a Comitetului Ministerial al Consiliului Europei va fi prima participare a României în calitate de membru la o reuniune de un asemenea nivel.**

■ **BRUXELLES. Va avea loc reuniunea miniștrilor sănătății din țările membre ale Pieței Comune.**

Un abonament la Capital un RENAULT 19

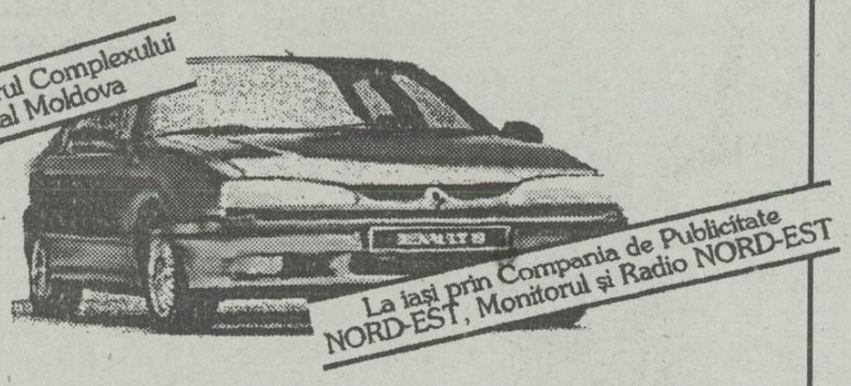

Puteți cîștiga un RENAULT 19 participînd la tragerea la sorți organizată de revista Capital.

Puteți obține un abonament la revista Capital adresîndu-vă la: Societatea Nord-Est, Str. Smîrdan 5, Iași, tel. 172557/17 sau în holul Magazinului Moldova.
Toate informațiile despre concurs le găsiți în revista Capital.

Conturi vechi, acuze noi

Petre Roman şi echipa lui sînt vînaţi de actualul guvern cu înverşunare

■ foştii prieteni sînt cei mai răi duşmani

Luni şeful Corpului de control al primului ministru Văcăroiu, dl. Ion Honcescu, a înaintat procurorului general al României, Vasile Manea Drăgulin, o cerere de deschidere a unei anchete penale împotriva fostului premier Petre Roman, a lui Traian Băsescu şi Mihai Zissu, ambii foşti miniştri în cabinetul Roman. Toţi trei sînt acuzaţi de "repartizarea abuzivă a unor locuinţe din Fondul de stat în perioada guvernului condus de dl. Petre Roman", considerîndu-se că au comis infracţiunile de abuz în serviciu contra intereselor publice şi particulare, fals material, fals intelectual şi declaraţii mincinoase.

Acuzarea se referă la hotărîrea de guvern din februarie 1990 privind trecerea patrimoniului fostului partid comunist în proprietatea statului. Raportul semnat de secretarul de stat Ion Honcescu afirmă că documentul respectiv a fost înregistrat la cabinetul premierului de atunci - Petre Roman - la 7 februarie 1990 şi semnat a doua oară de acesta la 24 martie în acelaşi an.

Neconcordanţa semnării aceluiaşi document, la interval de o lună şi jumătate, este explicată în raportul Corpului de control al premierului Văcăroiu prin modificările operate de Petre Roman în cele 14 anexe, fără a le mai supune dezbaterii guvernului de atunci. În mod deosebit, modificările vizează Anexa 8 care se referă la imobilele ce urmau a fi închiriate pe valută ambasadelor şi reprezentanţelor străine. Din cele 17 clădiri propuse pentru închiriere pe valută, fostul prim-ministru Roman a eliminat 5, eliminare care, se estimează, a provocat o pagubă de peste 1 milion de dolari. Cele cinci imobile cuprinse în raport se află pe străzile Kalinin nr. 3, Gogol nr. 2 şi Gogol nr. 3, Ştefan Gheorghiu nr.1 şi B-dul Aviatorilor nr. 86. Cele cinci imobile - spune raportul - au fost repartizate după cum urmează: 1) vila din Gogol 2, cu 11 camere, lui Petre Roman, care mai avea, la ora respectivă, un apartament proprietate, cu 4 camere şi dependinţe, pe Calea Victoriei; 2) vila de lux de pe Kalinin nr. 3 lui Ion Ţiriac - vila are 17 camere, iar Ion Ţiriac avea în proprietate o altă vilă, în str. Mărăşti; 3) vila din str. Gogol nr. 3 lui Mihai Bujor-Sion, care locuia într-un spaţiu de 5 camere, în str. Herăstrău; 4) imobilele din Ştefan Gheorghiu, acum Aleea Modrogan, au fost repartizate partidului F.S.N. şi 5) imobilul din Aviatorilor a fost repartizat Asociaţiei "România de Mîine", reprezentată de prof. Petre Anghel. Menţionăm că Bujor-Sion - se ştie acest lucru - este fiul adoptiv al d-lui Iliescu.

Dl. Traian Băsescu - deputat P.D. (F.S.N.), fost ministru al transporturilor, este acuzat de abuz în serviciu contra intereselor persoanelor (art. 246 Cod Penal) şi fals intelectual (art. 289 Cod Penal). Conform raportului, Traian Băsescu a primit o vilă pe Aviatorilor 57, cu 7 camere, deşi avea, în Constanţa, un apartament cu 4 camere, repartizat tot de stat.

În plus, specifică raportul, cu ocazia repartizării apartamentului lui Constantin Şuteu, Traian Băsescu - deşi nu avea atribuţii în acest sens, a semnat o notă prin care atestă că familia Şuteu se compune din 5 persoane, în

vreme ce aceasta numără doar 4 persoane. Dl. Mihai Zissu, fost ministru al resurselor şi industriei, fost ambasador pe lîngă Comunităţile Europene la Bruxelles, este acuzat în raportul guvernului că, în vreme ce avea o locuinţă proprietate în Piteşti, a mai primit un apartament cu 4 camere în Piaţa Victoriei şi o vilă pe strada Heleşteului.

Acestea sînt, pe scurt, acuzaţiile aduse de raportul Corpului de control al primului ministru, iar cercetările acestui for continuă.

Ieri, în Camera Deputaţilor, Petre Roman a declarat: "Deşi aceste reparatizări s-au făcut de cele mai multe ori prin discuţii cu alţi factori de cea mai înaltă răspundere ai puterii provizorii post-revoluţionare, vă declar că în acest moment îmi asum răspunderea pentru modul în care ele s-au operat. Desigur, felul în care s-au făcut repartiţiile poate fi criticat de unii sau de alţii, dar nimic, absolut nimic nu constituie ilegalitate.

Rămîne doar diversiunea stalinistă a unor guvernanţi care, zi de zi, împlinesc o singură datorie: aceea de foşti activişti ai PCR faţă de sistemul ceauşist". În continuare, dl. Roman s-a referit la iresponsabilitatea guvernului actual, care a adus ţara într-o stare de cumplită de sărăcie şi a afirmat că singurul domeniu pe care guvernul îl mai administrează cu oarecare rezultate este minciuna, exprimîndu-şi totodată convingerea că "pentru acest document al calomniei de tip stalinist, urmează să răspundă în faţa justiţiei primul ministru Văcăroiu şi şeful Corpului de control - secretar de stat Ion Honcescu".

În declaraţia sa, dl. Traian Băsescu spune, printre altele: "Incapabil să genereze soluţii de redresare a economiei, incapabil să guverneze în interesul naţiunii, dl. Văcăroiu vrea un singur lucru: menţinerea la putere. În loc să-şi recunoască frauda prin care a vîndut flota ţării, prin celebrul contract PETROMIN-FORUM, dl. Văcăroiu se ocupă de fabricarea unor rapoarte propagandistice, denigratoare şi calomnioase".

Şi dl. Băsescu cere Parchetului general punerea sub urmărire penală a dlor Văcăroiu şi Honcescu pentru calomnie şi uz de fals.

Petre Roman şi Traian Băsescu au declarat în parlament că renunţă la imunitatea parlamentară de bună voie, din dorinţa de a demonstra minciuna guvernamentală şi pentru a putea fi audiaţi de către Parchet.

Este prima dată în istoria post-decembristă, cînd cineva renunţă la imunitatea parlamentară. Întrebat fiind, dl. Mihai Constantinescu - membru al Curţii Constituţionale - a declarat că "deputatul sau senatorul nu poate fi reţinut, arestat, percheziţionat sau trimis în judecată, penal-constituţional sau trimis în judecată, penal-contravenţional, fără încuviinţarea Camerei din care face parte". **(Dorin POPA)**

Navele româneşti blocate în Serbia au reuşit să scape

■ pagubele produse prin reţinerea lor se ridică la 25.000 dolari

Dl. Bone Stan, directorul general al Companiei de Navigaţie Fluviale Giurgiu S.A., a informat că navele "Steaua Dunării" şi "Steaua Deltei" au depăşit, în cursul dimineţii de ieri, blocada instituită în zona Belgrad de organizaţiile neguvernamentale "Trandafirul alb" şi "Noul Bizanţ". Cele două nave se află în postul Griviţe, la graniţa cu România, unde are loc revizia regulamentară înainte se a pleca din Iugoslavia. Domnul Bone Stan apreciază că, în cîteva ore, cele două nave pot fi pe teritoriul ţării noastre. Pagubele produse prin blocarea celor două nave, timp de mai multe zile, la Belgrad se ridică la 25.000 $.

Şeful radioclubului judeţean Constanţa, dl. Radu Bratu, a informat în cursul zilei de ieri, că cele două nave au plecat în portul Belgrad.

Poziţia lui Boris Elţîn în legătură cu procesul de la Tiraspol

■ preşedintele rus speră că aşa-zisul proces va respecta legalitatea

Preşedintele rus Boris Elţîn şi-a exprimat speranţa că procesul de la Tiraspol al celor şase moldoveni va respecta legalitatea, subliniind că Rusia nu are nici o legătură cu acest proces, informează AFP, citînd mesajul adresat luni de către liderul de la Kremlin omologului său român, Ion Iliescu. Preşedintele României adresase, la 13 octombrie, Rusiei, Moldovei şi instanţelor internaţionale un apel în favoarea celor şase patrioţi moldoveni, acuzaţi de "terorism" de către autorităţile rusofone, trei dintre ei fiind ameninţaţi de pedeapsa cu moartea, cerută de procurorul de la Tiraspol. "Acuzaţii sînt cetăţeni ai republicii Moldova şi soarta lor nu poate fi decisă la Moscova", a subliniat Elţîn în mesajul său, adăugînd că, în cursul convorbirilor sale cu preşedintele Moldovei, Mircea Snegur, a lansat, în mai multe rînduri, un apel către autorităţile de la Tiraspol, cărora li s-a cerut să facă dovada de clemenţă şi să transfere acest caz Curţii supreme a Moldovei.

MONITORUL EXTERN

■ Fellini va fi înmormîntat astăzi

Marele cineast italian Federico Fellini, decedat duminică la vîrsta de 73 de ani, va fi înmormîntat miercuri la Rimini, oraşul său natal, de pe coasta Adriaticii - au anunţat surse locale. Corpul celui care a creat "La Strada" va ajunge la Rimini miercuri după-amiază, după ceremonia funebră de la Roma, şi va fi expus într-una din sălile teatrului comunal, relatează France Presse.

■ Două vedete ale muzicii "rap" au fost arestate

Liderul grupului "rap" "The Public Enemy" a fost arestat la New York sub acuzaţia de tentativă de omor, după ce se presupune că anterior a încercat să împuşte o altă persoană, din cauza unei dispute iscate în jurul unei femei. Duminică, în Atlanta, fusese arestat actorul şi cîntăreţul de muzică "rap" Tsipack Shagan, care a împuşcat doi poliţişti. în timpul campaniei electorale prezidenţiale de anul trecut, Dan Quayle, vice-preşedintele de atunci, criticase versurile cîntecelor acestei vedete, reproşîndu-le că instigă la violenţă împotriva poliţiei.

■ Agenţie turistică pentru persoane amatoare de senzaţii tari

Agenţia turistică japoneză Nisso Ryokosha oferă clienţilor amatori de senzaţii tari zboruri cu viteze supersonice la bordul unor aparate de luptă ruseşti, pe baza unui acord încheiat luna trecută de această firmă cu forţele aeriene ale Rusiei - relatează AFP. Pentru 10.000 de dolari, agenţia niponă oferă o călătorie turistică de şase zile, în care sejurul este agrementat cu patru minute de zbor cu viteza de Mach 2,5, la bordul unui Mig-23, cu decolare de la baza Jukovski, din apropiere de Moscova. Dacă bolidul este modern, Mig-31, tariful pretins clienţilor este de 15.000 dolari. Amatorii trebuie să îndeplinească o serie de condiţii pentru a fi acceptaţi drept clienţi: vîrsta mai mare de 15 ani şi mai mică de 55, un certificat medical dovedind că sînt sănătoşi şi examene medicale înainte şi după zbor.

■ Italia, fosta URSS şi Statele Unite au fost principalii furnizori de arme în Somalia

Potrivit unui raport publicat de Serviciul de cercetări al Congresului american şi citat de FRANCE PRESSE, principalii furnizori de arme ai Somaliei, pînă în 1991, au fost Italia, fosta Uniune Sovietică şi Statele Unite. În perioada 1981-1991, Statele Unite au livrat regimului lui Mahomed Siad Barre arme şi alte echipamente militare în valoare de 154 milioane de dolari. Însă cel mai important furnizor de arme în Somalia rămîne Italia, care, între 1978-1985, a făcut livrări în valoare de 520 milioane dolari.

■ Cuba s-a săturat de embargoul economic menţinut de Statele Unite

Cuba va prezenta miercuri în Adunarea Generală a O.N.U. un proiect de rezoluţie care condamnă embargoul economic menţinut de peste 30 de ani de către Statele Unite împotriva acestei ţări - a anunţat Ministerul cubanez al Relaţiilor Externe, citat de France Presse. Rezoluţia, intitulată "necesitatea de a se pune capăt blocadei economice, comerciale şi financiare impuse de Statele Unite împotriva Cubei", cere Adunării să se abţină de la adoptarea unor asemenea măsuri de embargo sau să le ridice, dacă ele au fost deja puse în aplicare, în scopul respectării Cartei O.N.U. şi al dreptului internaţional, care consacră, între altele, libertatea comerţului şi a navigaţiei.

■ Un nou atentat în Cisiordania

Un automobil-capcană a explodat, marţi, în apropierea implantării israeliene Shilo, în Cisiordania ocupată. Conducătorul vehiculului, un palestinian, şi-a pierdut viaţa. Surse militare israeliene, citate de France Presse, presupun că palestinianul intenţiona să declanşeze explozia vehiculului într-o implantare israeliană din împrejurimi. Hamas, mişcarea rezistenţei islamice, ostilă autonomiei în teritoriile ocupate, pare să fi fost la originea acestui "incident".

■ 70 de morţi într-o catastrofă feroviară în Indonezia

Cel puţin 70 de pasageri au fost ucişi şi 77 grav răniţi în accidentul produs de ciocnirea a două trenuri, marţi, la Depok, în sudul capitalei indoneziene Djakarta, informează canalul american de televiziune CNN. Un responsabil al poliţiei locale, citat de AFP, a indicat că s-ar putea ca bilanţul final să nu depăşească cifra de 100 de morţi. Cele două trenuri rulau pe aceeaşi linie, în sensuri opuse, avînd viteză maximă în momentul ciocnirii, la ora 7,30 şi transportau sute de navetişti către locurile lor de muncă din capitală. Nu s-au făcut cunoscute, pînă în prezent, cauzele exacte ale catastrofei. Un accident similar s-a produs în octombrie 1987, în aceeaşi zonă, provocînd moartea a 129 de persoane şi rănirea a peste 100 de pasageri.

Soldaţii FORPRONU din Bosnia sînt acuzaţi de frecventarea unui bordel

■ *sîrbii au obligat femei croate şi musulmane să se prostitueze*

La ONU s-a anunţat că se fac cercetări referitoare la un raport în care se afirmă că soldaţii din forţele internaţionale de menţinere a păcii în fosta Iugoslavie au fost clienţii obişnuiţi ai unui bordel sîrb, unde erau obligate să se prostitueze femei croate şi musulmane. Raportul, publicat în ziarul "New York Newsday", precizează că restaurantul şi bordelul Sonja's Kon-Tiki, aflat la circa 10 km de Sarajevo, a fiinţat în vara şi toamna anului 1992. Conform articolului din "Newsday", semnat de un corespondent al ziarului, Ron Gutman, care a obţinut anul trecut premiul Pulitzer pentru dezvăluirea abuzurilor săvîrşite în fosta Iugoslavie, un angajat al localului şi un oficial sîrb au confirmat raportul. "Acestea sînt crime de război, a declarat ambasadorul Bosniei la ONU, Muhamed Sacirbei. El a adăugat că, în cazurile în care membrii forţelor de menţinere a păcii sînt găsiţi vinovaţi de acuzaţiile aduse, ei ar trebui trimişi în faţa unui tribunal internaţional, pentru a fi judecaţi, informează Reuter.

Ilustrii suspecţi din scandalul corupţiei

■ preşedintele cunoscutei companii producătoare de calculatoare "Olivetti", Carlo de Benedetti, s-a predat,după lungi căutări,poliţiei italiene

■ Preşedintele companiei Olivetti, **CARLO DE BENEDETTI**, acuzat în prezent de corupţie, este cea mai recentă ţintă în scandalul care, în ultimele 20 de luni, a implicat numeroase personalităţi italiene din lumea politicii şi a afacerilor. De Benedetti, care a transformat Olivetti dintr-o mică firmă de maşini de scris într-un gigant internaţional în domeniul computerelor, în cei 15 ani petrecuţi la conducerea firmei, se ascunde deocamdată, însă avocaţii săi au afirmat că este dispus să se predea magistraţilor care au emis un mandat de arestare pe numele său, pe baza acuzaţiilor că Olivetti ar fi plătit mită în schimbul unor contracte în cadrul sistemului poştal italian. Agenţia Reuter precizează că De Benedetti a făcut deja recurs împotriva unei sentinţe de şase ani închisoare pentru fraudă în legătură cu falimentul din 1982 al Băncii Ambrosiano, cel mai mare eşec bancar postbelic din Italia. Însă alte cîteva nume ilustre sînt implicate în scandalul care a zguduit sistemul politic şi financiar italian:

■ **BETTINO CRAXI** - fost lider al Partidului Socialist Italian (PSI), din fruntea căruia a demisionat în februarie, după ce a fost acuzat că a primit milioane de dolari mită. De asemenea, a deţinut funcţia de prim ministru timp de trei ani şi jumătate, la mijlocul anilor '80, cînd economia italiană a cunoscut o puternică dezvoltare. Recent, el a început să coopereze cu magistratul milanez Antonio Di Pietro şi a promis că va dezvălui toate informaţiile pe care le deţine în legătură cu finanţarea ilegală a partidelor politice.

■ **GULIO ANDREOTTI** - fost prim ministru de şapte ori, cel mai proeminent om politic din Italia şi chiar din Europa de

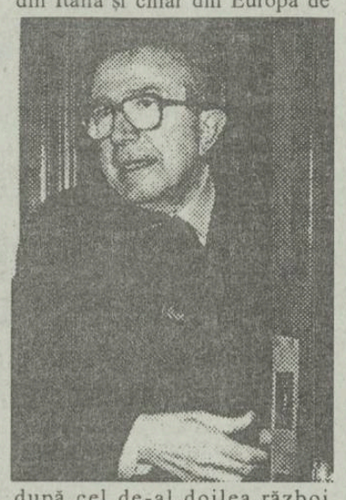

după cel de-al doilea război mondial. El este acuzat de către magistraţii din Palermo de complicitate cu Mafia, în timp ce judecătorii din Roma îl anchetează pe baza acuzaţiilor că ar fi ordonat, în 1979, asasinarea ziaristului Mino Pecorelli.

■ **AMALDO FORLANI** - fost premier pentru o scurtă perioadă la începutul anilor '80 şi lider al dominantului partid Creştin-Democrat (D.C.) pînă în 1992. A fost acuzat că a primit peste 25 milioane dolari mită pentru D.C. cînd fuziunea dintre grupul energetic de stat ENI şi Ferruzzi Montedison (Enimont) s-a destrămat, în urmă cu trei ani.

■ **GIANNI DE MICHELIS** - fost ministru de Externe, care şi-a împărţit pasiunile între politica C.E.E. şi fete frumoase. Este acuzat de a fi primit mită pentru Partidul Socialist, din care făcea parte şi de a-şi fi adjudecat bani din ajutoare umanitare destinate unor ţări din lumea a treia.

■ **CIRIACO DE MITA** - fost premier din partea D.C., care se confruntă cu acuzaţii de gestionare greşită a unei părţi din imensele fonduri acordate regiunii sale natale, Irpinia, în sudul Italiei, în urma cutremurului din 1980 care a ucis 3000 de persoane şi a distrus 300.000 de case.

■ **RAUL GARDINI** - fost preşedinte al grupului Ferruzzi, pe care l-a transformat dintr-o

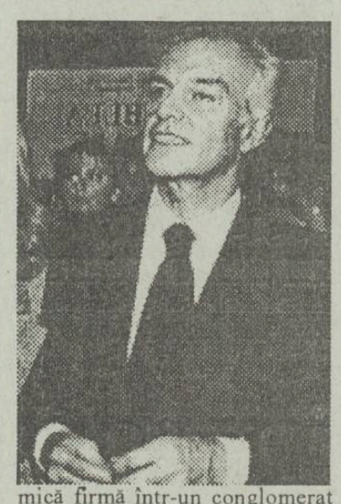

mică firmă într-un conglomerat care s-a impus pe plan mondial şi a devenit unul dintre simbolurile autoîncrederii şi agresiunii Italiei înainte de recesiune şi de izbucnirea scandalului de corupţie. El s-a sinucis în iulie, în luxosul său apartament din Milano, după ce poliţia emisese un mandat de arestare pe numele său în legătură cu afacerea Enimont.

■ **GABRIELE CAGLIARI** - fost preşedinte al grupului energetic de stat ENI. S-a sinucis cu trei zile înaintea lui Gardini, în împrejurimile închisorii San Vittore din Milano, unde era deţinut de patru luni. **(Mediafax)**

Salariile angajaţilor Casei Albe au fost reduse drastic

O listă cuprinzînd salariile angajaţilor Casei Albe relevă că fiecare din cei 43 de angajaţi, care lucrează pentru preşedintele Bill Clinton, cîştigă peste 100.000 de dolari pe an, informează REUTER. Lista salariilor, publicată luni de "Washington Post", a dezvăluit că cei mai importanţi consilieri ai preşedintelui cîştigă 125.000 de dolari pe an, cu 9.000 de dolari mai puţin faţă de cei ai fostului preşedinte George Bush. De asemenea, consilierii cu posturi mai puţin importante cîştigă numai 30.000 de dolari pe an, un nivel de salarizare foarte scăzut pentru standardele Casei Albe. Datele referitoare la salarizare includ informaţii care au început să devină subiect de discuţii, la Washington. Astfel, purtătoarea de cuvînt a Casei Albe, Dee Dee Myers, este salarizată cu 19.500 de dolari mai puţin decît predecesoarea sa, Marla Romash, care a fost purtătoarea de cuvînt a preşedintelui pînă de curînd. "Am încercat să ne asigurăm că salariile sînt pe măsura responsabilităţii fiecărui angajat. Acum, nu cred că aceasta se poate realiza spre satisfacţia fiecărui angajat, dar, în general, cred că am avut succes", a declarat Myers. **(Mediafax)**

ULTIMA ORĂ

Coreea de Nord şi problema nucleară

Într-o rezoluţie votată luni, cu o largă majoritate, Adunarea Generală a ONU a cerut Coreii de Nord "să coopereze imediat" cu Agenţia Internaţională pentru Energia Atomică (AIEA). Guvernul de la Phenian a respins la scurt timp după aceea rezoluţia.

Au fost găsite patru milioane de dolari în clădirea parlamentului rus

■ se bănuieşte că o parte din această sumă a fost furnizată de liderul irakian Saddam Hussein

Serghei Filatov, un important consilier al preşedintelui Boris Elţîn, a anunţat că au fost găsiţi patru milioane de dolari la Casa Albă, după ce trupele guvernamentale au înăbuşit revolta parlamentarilor conservatori, baricadaţi în interiorul acestei clădiri. Întrebat în legătură cu unele rapoarte ale mass-media, care afirmă că preşedintele irakian Saddam Hussein a trimis liderilor parlamentari ostili lui Elţîn ajutoare în valoare de cîteva milioane de dolari, Filatov a declarat că este dificil de dat un răspuns în acest sens, informează Reuter. Mass-media rusă a menţionat, de asemenea, că fostul vicepreşedinte al Rusiei, Aleksandr Rutkoi şi fostul preşedinte al parlamentului, Ruslan Hasbulatov, au fost informaţi în legătură cu decretul prezidenţial de dizolvare a parlamentului cu cîteva ore înainte de semnarea acestuia. Referindu-se la acest lucru, Filatov şi-a exprimat convingerea că cei doi au avut cunoştinţă de planurile lui Elţîn cu circa o săptămînă înainte de punerea lor în aplicare.

În opinia sa, scurgerea de informaţie s-a produs prin intermediul unor ambasade occidentale. Filatov a adăugat că au existat anumiţi consilieri ai lui Elţîn care au spionat pentru opoziţie, însă aceştia au fost excluşi din cadrul aparatului prezidenţial.

CAFEAUA DE DIMINEAȚĂ

Să nu pierdem valoroasele colecții particulare

Aurel LEON

Dintre multele misive aduse de poștă, m-a impresionat în mod deosebit scrisoarea unui domn Ionescu (nu-i dăm adresa din motive pe care le înțelegeți) care are un necaz. În viața mea am avut o pasiune. Am colecționat lucruri rare: cărți valoroase, multe cu autografe, medalii, timbre... e vorba de o colecție particulară. Nu vreau bani pe ea, ci vreau s-o donez așa fel ca să fie păstrată, s-o știu în siguranță și utilizată cu pricepere. Dl. Ionescu mă roagă să-l ajut. Unde să se adreseze? Cît privește pasiunea cheltuită, nu e nevoie să-l citez pe interlocutorul meu. A spus-o un alt colecționar înaintea lui:

"Cred că nu greșesc dacă afirm că artistul creator și colecționarul împătimit reprezintă fața și reversul aceleiași monezi. Ca și artistul, colecționarul trăiește într-un halou de magie, căci toată viața îi este închinată căutării frumosului, care a devenit fără să știe cînd, cum și de ce, hrana lui spirituală. Dacă i-ar lipsi, cu greu ar mai putea trăi. E ca un damnat fără scăpare în dulcele chin al artei. G. Călinescu ne spunea că el, colecționarul veghează ca arta să trăiască armonios, fără greșeli de atribuire ce se strecoară uneori, fără zgura care apare uneori în unele creații, pe care le păzește de orice flagel. Marele cărturar ne vorbește despre devotamentul colecționarului, care face totul, fiind conștient că acest lucru îi este destinat. Toată munca lui de-o viață o pune în slujba pasiunii sale, fiind un gînditor și un cultivator al gîndirii, consumată pretențios, prețios și nesățios, fără de care arta nu s-ar putea evalua drept și limpede". E mărturisirea sinceră a unui colecționar bucureștean, Constantin Constantinescu (1989). Cît privește pasiunea de colecționar a lui G. Călinescu, e destul să amintim că el numea magazinele de consignații "academii de arte frumoase", iar Mihai Ralea găsea că între colecționar și obiect se stabilește un fluid de comunicare împotriva căruia nu poți rezista.

Ce înseamnă acest fluid, am cunoscut pe pielea mea. În mica mea colecție de pe vremuri figura și cunoscuta lucrare a lui N.N. Tonitza, "Femei în verde cosînd".

Mi-o dăruise Corneliu Baba. O aveam în birou. Într-o bună dimineață, sună cineva la ușă. Era un domn bine îmbrăcat. Se prezentă, ține bine minte, cine era: avocatul Pătrașcu din București. Venise dînsul de la gară. Ce era? Aflase că eu posed lucrarea cu pricina, de

Tonitza. Or, el era un colecționar pasionat de Tonitza. Mi-a cerut să-i dau voie s-o admire, atît.

Noi, ai casei, ne pregăteam de plecare, fiecare la treaba lui. Omul meu se așezase pe scaun și stătea ca în extaz. Era extrem de amabil. Ce puteam să fac? Am scos tabloul pe hol și l-am lăsat. Locuiam pe atunci în vila mea din fundacul de la nr. 35 Lascăr Catargi. Aveam obișnuita "babă" a casei. Ne-a povestit că musafirul a stat acolo cîteva ore și a plecat spunînd că va reveni după-masă. În adevăr, așa a fost. A revenit pe la ora cinci și a rămas cît a putut de tîrziu. Și tot așa vreo trei zille. Să-l dau afară, nu puteam. Devenise de-al casei. Baba, cum îl vedea, punea de cafea. Pînă la urmă n-am mai putut rezista. I-am pus tabloul în brațe și i-am urat să-l stăpînească sănătos. N-am văzut bucurie mai mare ca în ochii acelui om! Așa încît înțeleg pasiunea cheltuită de dl. Ionescu de a realiza colecția pe care mi-o desenă. De altfel, Iașul a avut și mai are încă asemenea "bolnavi"; pentru că orașul arată ca un anticariat în care găsești laolaltă capodopere îngropate în maculatură. Nu seamănă un cartier cu altul, un colț de stradă cu altul, mai ales în partea de sus a orașului. Fiecare cartier e un oraș.

În viața mea am cunoscut colecționari de toate felurile, am admirat piese arheologice, mobilă stil, orologii, covoare, monezi, timbre, cărți, mai ales cărți. Nimic nu mi s-a părut mai trist decît o colecție rămasă de izbeliște. O colecție nu se încheagă la întîmplare. Ea închide partea cea mai frumoasă din sufletul colecționarului. Timpul adaugă o dobîndă de valoare fiecărui obiect care depășește vremea sa, supraviețuiește adică.

Îi înțeleg întru totul grija d-lui Ionescu pentru soarta viitoare a prețioasei sale colecții, o citim din sufletul său. Adiționînd această îngrijorare la multe pe care le-am cunoscut privind soarta colecțiilor, mă gîndesc cum ar fi mai nimerit de făcut. Îmi aduce aminte de tristețea acad. Vasile Pavelescu cînd facultatea i-a refuzat donația: biblioteca, sub pretextul că nu are unde s-o pună. Și avea profesorul mii de volume aduse din toată lumea. M-a chemat și m-a rugat să iau ce-mi place, înainte de a se muta la bloc. Ce s-o fi ales acum din biblioteca lui? La fel m-a chemat și alt prieten, care dispunea de o bibliotecă impresionantă, moștenire de familie. Pînă la urmă, a vîndut o parte din carte la Biblioteca universitară. Dar restul? Cornelius Nepos scrie undeva că "soarta fiecăruia o decide caracterul". Dar soarta colecțiilor? Bibliotecile publice sînt sufocate. Dar colecțiile nu cuprind numai cărți. Dacă nici ele nu primesc un loc undeva, ce să mai spunem de rest? Recent s-a stins profesorul Constantin Negoiță. Familia nu știe cum să procedeze cu biblioteca. Deocamdată, colecțiile de reviste vor intra în inventarul Asociației de medici și naturaliști. Dar restul?

Ce-ar fi, domnilor edili, să întregim sufletul acestui oraș-mare cu o casă a colecțiilor? Uite, poșta își finisează marele sediu din Lăpușneanu, deci nu va avea nevoie de clădirea din Cuza-Vodă, cel puțin de cea din față, fosta bancă Moldova. Cea din spate, fostă magazia Wachtel poate să le rămînă. Clădirea de la stradă, prin aerul ei vetust și decorațiile interioare, poate fi ușor transformată într-o instituție culturală, așa cum a mai fost pe vremuri. Reproducem alăturat fațada clădirii vizate, utilizată temporar drept oficiu poștal, spre a se constata mai bine stilul de epocă, stil sec. XIX. Poate fi un palat al colecțiilor, rămînînd libere holul de jos și eventual sala de sus, unde se țin acum ședințe pentru licitația de opere de artă, simpozioane, conferințe etc.

Iașul are nevoie de așa ceva. Să nu se întîmple ca în fostul sediu al comitetului de artă (casa Mărcovici), unde s-au înghesuit tot felul de partide, asociații și comitete. E un imobil reprezentativ pentru Iașul din acea epocă și nu trebuie bagatelizat. Poșta poate păstra, eventual, imobilul din spate, unde are diferte birouri tehnice. Poate acolo ar avea loc și colecțiile de felul celei a d-lui Ionescu și nu se va mai uita spre București! ■

Liderii politici în pas vioi (9)

Corneliu Coposu se află în fața celei mai dificile misiuni

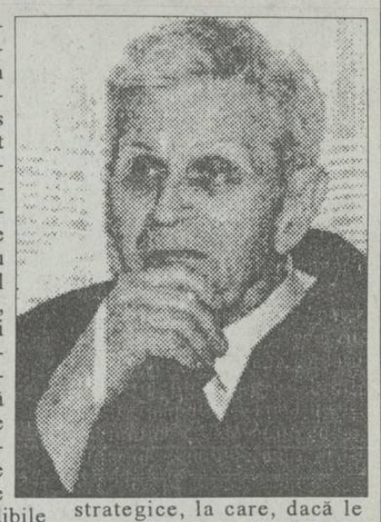

Corneliu Coposu este o personalitate ce a traversat, începînd din 1990, un proces de transformare deosebit de complex. Dacă la început mesajul său era axat în principal pe probleme de morală (la care alegătorii nu răspund cu prea mare entuziasm), el s-a "politizat" treptat, ajungînd să ofere soluții practice, concrete. Indicele de popularitate a dlui Coposu nu mai arată acum doar cîte procente din alegători se solidarizează cu suferințele sale din trecut, ci și cîte procente consideră credibile opțiunile sale de viitor.

Dl. Coposu (ca și dl. Iliescu, de altfel) are marele avantaj că despre domnia sa "s-a spus tot": nu există crimă, oricît de odioasă, care să nu-i fi fost pusă în sarcină. Astfel, dl. Coposu (ca și dl. Iliescu) poate conta pe o anume stabilitate a indicelui său de popularitate - el nu va mai fi afectat de opțiuni sentimentale, ci doar de cele raționale. Nici lozincile anti-comuniste, nici cele împotriva "burghezo-moșierimii" nu ar trebui să mai aibă succes, în anul de grație 1993.

Dl. Coposu se identifică ușor cu cea mai mare parte a susținătorilor săi - recunoscînd drept lider o personalitate recunoscută drept nepătată, aceștia îi vin în întîmpinare. Ei uită astfel de micile compromisuri pe care marea majoritate a românilor au trebuit să le facă, în ultimele decenii. În prezența d-lui Coposu, ei se simt puri.

Simpatizanții d-lui Coposu sînt, în cea mai mare parte, simpatizanți ai P.N.Ț.C.D. Acest partid și acest lider nu te "lasă să pleci": ei nu îți fac promisiuni pe termen scurt, pentru ca ulterior să fii dezamăgit. Mesajul este o articulare de opțiuni tactice și strategice, la care, dacă le înțelegi, aderi; dacă nu le înțelegi, tot aderi, pentru că ai încredere în dl. Coposu. Evident, acest lucru este valabil pentru electoratul ieșit în afara influenței domnului Iliescu. Dar în competiția cu alte partide de opoziție, P.N.Ț.C.D. are un mare avantaj, prin aceea că dl. Coposu face apel și la sentiment. El este mai pregătit decît alți lideri să-i preia pe cei ieșiți de sub vraja d-lui Iliescu (și care, evident, doresc o alta).

Dl. Coposu este liderul unui partid cu predilecție pentru organizare (deși nu sînt excluse și "rateuri"). În spatele acestei organizații stau oameni de afaceri iar în ea încep să-și facă loc (în ciuda unor dificultăți) tehnocrați capabili să guverneze. Dl. Coposu a dorit de la bun început să construiască un partid solid. În timp ce alți lideri au fost creați de partidele lor, dl. Coposu (ca, de altfel, și dl. Iliescu) și-a creat un partid după chipul și asemănarea sa.

El trebuie să acționeze pentru ca P,N.Ț.C.D. să nu mai aibă nevoie -întotdeauna - de un domn Coposu în frunte. Este cea mai grea misiune a liderului politic Corneliu Coposu. **(Lucian DÎRDALĂ)**

URECHEA DE CÎRPĂ

Omul este suma tuturor animalelor

■ *dorința noastră de adevăr și dreptate ne-a împins, după patru ani, în aceeași mocirlă în care am înotat și pînă în decembrie 1989*

Nichita DANILOV

1. Moralitatea în politică este o utopie. Politica nu e morală sau imorală; este așa cum este, nimic mai mult și nimic mai puțin, și ca orice activitate umană își are regulile ei. Apoi însăși noțiunea de moralitate este relativă în funcție de spațiu și de timp; în sensul că un lucru considerat a fi moral în spațiul X și timpul Y, poate fi imoral în spațiul Z și timpul Y, ca să nu mai vorbim de un alt timp.

A încerca să fii moral în politică înseamnă, de fapt, a nu fi om politic. Căci politica nu are nimic comun cu morala. Nu este vorba aici de machiavelism, nici de o gîndire, ca să zicem așa, întoarsă, ce s-ar vrea neapărat originală, ci de o constatare simplă: moralitatea în politică este apă de ploaie.

Cei care angajîndu-se în acest joc urmăresc, printre altele, să-și păstreze obrazul curat și reputația neștirbită, dau dovadă nu numai de o gîndire suficientă, ca să nu zic mediocră, dar posedă și un instinct care nu funcționează după legile naturii umane. Vorbesc de instinctul de acaparare. Omul este un animal rapace. Iar politica îi creează un teren propice pentru dezvoltarea tuturor instinctelor sale. Apoi trebuie să spunem că natura umană este prin ea însăși imorală. Vorbesc de om în general, nu de societate, căci societatea prin excelență este imorală.

În politică - și nu numai în politică, ci și în viața de toate zilele - trebuie să ne călăuzim după instinctele noastre primare. Cu cît vor funcționa ele mai prompt, cu atît felul nostru de a fi va fi mai natural, iar acțiunile noastre vor căpăta o finalitate clară, fără șerpuiri și complicații psihologice de prisos. Scrupule putem avea numai față de noi înșine, nu și față de ceilalți. Nimeni nu poate fi "un monstru al moralei".

Odată intrată în jocul politic, o ființă umană trebuie să-și schimbe fizionomia: din una umană ea trebuie să se transforme, ca să facem un joc de cuvinte, în una inumană. Cu cît vom avea mai puține scrupule, cu atît vom fi mai deștepți.

Odată intrat în jocul politic - care e un joc dur - nu trebuie să ții cont de cei care te cunosc și vor să acționezi conform intereselor și principiilor lor: nu trebuie în politică să ții cont nici de cei care te judecă acum pentru faptele tale prezente și nici măcar de cei care te vor judeca (și deci cunoaște) în viitor. Datoria ta, ca om politic, este să acționezi. Și cum? Cum altfel decît eficient. Și cum altfel decît în funcție de interesele tale și de cerințele momentului. Dacă vei acționa bine, în sens de eficient, în prezent, vei acționa bine și în viitor. A avea scrupule în politică, înseamnă a șovăi. Iar șovăiala nu duce decît la un lamentabil eșec.

Scena actuală a politicii românești ne arată următoarele: 1) că politicienii noștri sînt totuși politicieni; 2) că avem o opoziție scîlfosită care nu înțelege încă suficient regulile jocului politic și joacă de fiecare dată greșit.

2. Paradoxal: noi cei care am luptat sub comunism, împotriva comunismului, nu reușim să ne debarasăm de psihologia comunistă. Căci oare ce este intoleranța noastră decît un comunism întors pe dos?

Și iarăși mă întreb: cine s-a lepădat prima dată de comunism? Cine alții decît vechii comuniști? Și tind să cred că n-a fost doar o lepădare formală. Nu, vechii noștri activiști s-au integrat repede în economia de piață și asta pentru că au dispus de fonduri, relații, dar și pentru faptul că și-au dezvoltat un anumit instinct, o anumită latură a personalității care va împinge mereu înainte. Comuniștii n-au avut și nici nu au scrupule. Noi însă avem. Dorința noastră de adevăr și dreptate, idealismul nostru, ne-au împins, după patru ani, în aceeași mocirlă în care am înotat și pînă-n decembrie 1989.

Pentru economia de piață, comuniștii s-au dovedit a fi mai apți decît opozanții puri.

Și acest fapt e și explicabil: ei au deținut puterea timp de cîteva decenii și ca atare au învățat să conducă. Noi am stat cuminți, în banca noastră. Și acum, după ce am ridicat capul, ne este teamă să acționăm. Cu alte cuvinte, ne este teamă de acțiune.

Pe de altă parte, putem concluziona că: 1) Comunismul nostru a fost unul formal; 2) că de fapt relațiile care dominau lumea Estului erau de tip feudal dacă nu chiar sclavagist.

Astăzi, în tot acest spațiu, are loc o trecere de la un tip de relații de producție la altul. Nobilul comunist (activistul), stăpîn al unui anumit teritoriu, se transformă într-un burghez veritabil. Iar vechea clasă oprimată, cu mici excepții, îmbracă haina proletariatului.

3. Sînt naivi cei care cred că foștii activiști vor să instaureze înapoi comunismul. Naivitate istorică. Ei sînt cei mai interesați ca în Est să domine capitalismul. Și asta fiindcă: dacă înainte dispuneau de putere abstractă (puterea politică), ce se menținea doar prin constrîngere, acum posedă o putere concretă (financiară), care acționează în folosul lor ca o lege naturală, ce n-are nevoie de forță de coerciție pentru a fi impusă.

4. Slăbiciunile comunismului: am văzut ce sîntem și ce putem. Față de instinctele de acaparare ale altor specii, specia umană a ajuns undeva foarte sus. Astfel că după milenii de civilizație putem spune, fără a putea greși, ce este omul.

Și ce este omul? Omul este suma tuturor animalelor.

Drept concluzie: comunismul e bun pentru animale. Nu însă și pentru specia umană. ■

Din scrisorile, telefoanele și audiențele zilei

■ În loc de pămînt, primarul din Podu Iloaiei împarte amenzi

Dl. FLORIN MOLOCEA din Iași, str. Orientului nr. 16, bl. 801, sc. B, ap. 18, este născut în Podu Iloaiei, iar părinții au avut casă în str. Tescu nr. 10A, care le-a fost demolată de comuniști. După decembrie '89, mulți cetățeni și-au ocupat vechile terenuri să-și reconstruiască locuințele. Familia Valeriu Ovidiu Molocea și Teodora, părinții domnului Florin, au dorit să fie mai întîi puși în posesia terenului, conform legii. Pentru aceasta bat drumurile Primăriei, unde sînt refuzați sau amînați în mod sistematic. În ziua de 14 octombrie a.c., pentru că fusese chemat și de viceprimarul Boris Gavriș, pentru orele 8, în vederea executării măsurătorilor, dl. Florin împreună cu mama sa s-au prezentat la întîlnirea cu primarul. Îi fusese elev profesorului de istorie, actualul primar, Constantin Todi.

Revederea a fost aparent protocolară: strîngeri de mîini reciproce și derularea necazului de către vizitatorul cu dor de pămînt. Intrîndu-și, încet-încet, în haina primarului, dl. Todi l-a invitat pe vizitator să părăsească primăria. Firește, primăria fiind instituție publică, n-o părăsești la îndemnul primarului, iar cetățeanul a mai zăbovit, mai ales că era de față și dl. Boris Gavriș care-i făcuse expres invitația. Pus pe demonstrarea autorității dobîndite de la alegători, primarul a scos placheta cu procese verbale de contravenții și, cît ai desface ruleta pentru măsurătoarea terenului, i-a încheiat d-lui Florin procesul verbal nr. 21 pentru că "a refuzat să părăsească sediul primăriei" și că ar fi "amenințat și violentat primarul" - fapte prevăzute de art. 2 din Legea 61/1991, aplicîndu-i o amendă de 30.000 lei.

Operativ de data aceasta, procesul verbal i-a fost înmînat cu o adresă însoțitoare (nr. 3369/14.10.1993) care îl avertizează pe primitor că dacă nu achită amenda în termen de 15 zile de la primirea procesului verbal, Primăria se va adresa Judecătoriei s-o transforme în închisoare corecțională - semnat agent constatator și primar, prof. C. Todi.

Numai că procesul verbal nu reflectă calificarea de profesor a d-lui Todi. Nici cea de primar. Mai ales că actul, făcut la repezeală și sub impulsul nervilor, are destule carențe care-i pot aduce nulitatea de drept; dar, în principal, se pune marea problemă - un primar, în loc să dea oamenilor pămîntul - așa cum a vrut Parlamentul, se ocupă de aplicat amenzi celor ce-l deranjează? Nu-i pedagogic și nici legal, domnule primar Constantin Todi!

■ Căldura din apartamente și fisîitul caloriferelor

Dl. VASILE CHIRILĂ, bulevardul Alexandru cel Bun 60, bl. D1-2, ap. 4, ne-a pus vinerea trecută întrebarea: Pînă cînd ne va congela R.A. Termoficare? Titlul unui articol din "Monitorul" de a doua zi se constituia în a fi răspuns la întrebare: "De luni, 1 noiembrie, vom avea, în sfîrșit, căldură în apartamente". Cum, în cuprins, material cu pricina conținea și cuvîntul "dacă", iată-ne că a sosit 1 noiembrie și noi ieșenii încă nu avem căldură în apartamente. Datorii la R.A. Termoficare pentru "fisîitul" din calorifere vom avea oare?

■ Calorifere eliminate, apoi adăugate

Dl. MIRCEA AXINTE, Aleea Decebal nr. 24, bloc U2, sc. B, et. 4, ap. 19, tel. 132717, relatează că acum 5-6 ani în urmă, la blocuri s-a făcut o numărătoare a elementelor de calorifer, după care caloriferele din uscătoare, casa scărilor și de la intrare au fost obturate, eliminate. Unii locatari mai grijulii au colectat corpurile de calorifer și le-au montat în apartamentele lor, îmbogățind sursa de încălzire. Așa că, în prezent, suprafața de încălzire a apartamentelor nu mai corespunde celei prevăzute prin proiectare. Cum asociațiile de locatari încasează echivalentul de consum la încălzire nu în funcție de elementele de calorifer, ci funcție de suprafața apartamentelor, înseamnă că unii locatari plătesc și parte din căldura folosită de alții. R.A. Termoficare, dar și Primăria ar trebui să intervină. E bine că s-au remontat caloriferele în uscatoare, la intrarea în blocuri ori pe scările acestora, dar cu încălzirea apartamentelor fiecare trebuie să plătească după elementele de calorifer care consumă

■ Tot despre căldură și apă

Dl. CONSTANTIN TÎU, asociația de locatari Splai Bahlui nr. 24, semnalează că la blocurile nr. 6 -24 nu există nici un fel de căldură, iar în spatele magazinului alimentar din Complexul Avram Iancu apa băltește de mai bine un an, fără să intervină gospodarii orașului..

■ Dezinteres gospodăresc

Dl. OCTAV MIRON, Splai Bahlui nr. 20A, bl. I1, sc. C, et. 1, ap. 3, spune că în fața blocului unde locuiește, la intersecția cu blocurile G4 și G5 există o pierdere de apă de mai bine un an. Mai mică la început, dar de vreo trei-patru săptămîni nu se mai poate trece decît încălțat cu cizme de cauciuc. Au intervenit la R.A. Apă-Canal locatarii, personalul de la Punctul termic nr. 1, administratorul Dobromir în persoană, s-a vorbit cu dl. ing. Casian care a promis intervenția promptă, dar rezultatele nu se văd.

Iar la pierderile de apă potabilă se adaugă lipsa de cîteva zile a apei calde menajere, a căldurii în apartamente. Plus tot felul de șanțuri săpate în zonă de R.A. Termoficare, adevărate curse cu obstacole pentru trecători, mai ales noaptea.

■ Mizeria din strada Republicii

Dl. NECULAI MELNICIUC, str. Republicii nr. 31, cheamă R.A. Apă-Canal să sosească la fața locului, să reia și să termine lucrarea la canalul de colectare a reziduurilor menajere care de la casa cu nr. 15 pînă la cea cu nr. 33 trebuie suportate din neglijența edililor. Reziduurile au deversat în canalul termic, iar zoile înfierbîntate produc mirosuri insuportabile în zonă, spre necazul și al celor de la R.A. Termoficare, care nu-și pot chema colegii întru colaborare.

Poate intervine Primăria ca un fel de... arbitru!

■ Polițist fugit de la locul faptei

Dl. I. P., Socola, Iași, ne-a telefonat că marți, în jurul orelor 9,45, în Podu Roș, la intrarea pe strada Sf. Lazăr, Dacia 1300 de culoare albă, cu nr. 1-Is-8216 a intrat în depășire și a lovit pe o alta, de culoare albastră. La volanul Daciei, pe post de agresor se afla un polițist tînăr, cu mustăcioară, bănuit a fi sectoristul din Bucium, care a fugit cu mașina de la locul faptei.

■ Sunați la S.C. Antibiotice S.A.

D-na PANAIT, tel. 123740, dorește să afle adresa d-nei Mariana Barbacariu din Iași care "vindecă oamenii blestemați" ("Monitorul", 2.11. a.c.).

Dacă insistați s-o cunoașteți și să aflați amănunte, sunați la S.C. Antibiotice S.A. unde d-na Mariana este salariată. **(Ion N. OPREA)**

ULTIMUL VAGON POȘTAL

Apel disperat

Aștept încă ajutorul ieșenilor mei

Pe data de 27 octombrie a.c., în "Monitorul" s-a scris despre mine. Despre starea sănătății mele - la 44 de ani aflat pe calea de a-mi pierde total vederea din cauza unei operații nereușite, după pierderea totală a vederii la ochiul stîng, fiind în pericol a fi afectat de cataractă și ochiul drept - dar și despre nevoia de a fi ajutat în disperarea mea pentru a ajunge în străinătate.

Cu ce să ajung? Îmi trebuie bani. Nici o societate comercială, nici un sponsor nu și-a oferit pînă acum actul de bunăvoință, de milostivenie creștinească. Am fost de meserie mecanic auto. Nu-s obișnuit cu pomenile, dar trebuie să le accept. Trebuie să le cer chiar. Am lucrat la Ceramica, I.C.I.L., I.T.S.A.I.A., I.L.F., I.S.C.I.P. Tomești - care din aceste conduceri de întreprinderi, care dintre foștii colegi mă pot ajuta? Am fost, sînt și am rămas creștin. Care dintre bisericile Iașului și Sfînta Mitropolie mă pot alina în durere?

Cel mai mult pînă acum m-a ajutat Poliția județului Iași care mi-a pus la îndemînă pașaportul pentru a pleca în Belgia, la spitalul despre care s-a vorbit în "Monitorul". Inspectoratul pentru Handicapați Fizic mi-a oferit foile de drum gratuit, pînă la București, pentru mine și însoțitor. Le mulțumesc și le promit că nu le voi uita gestul de omenie. Acolo voi merge la ziarele "România Liberă" și la "Evenimentul Zilei" pentru a le cere și lor ajutorul. Dar pînă atunci, cine din Iași îmi oferă începutul de ajutor atît de trebuitor mai ales acum, în ajun de iarnă fizică, dar și a sufletului meu? Aștept semnalele actelor dumneavoastră creștinești prin "Monitorul".

Alexandru DOBÂRCEANU, bolnav și disperat

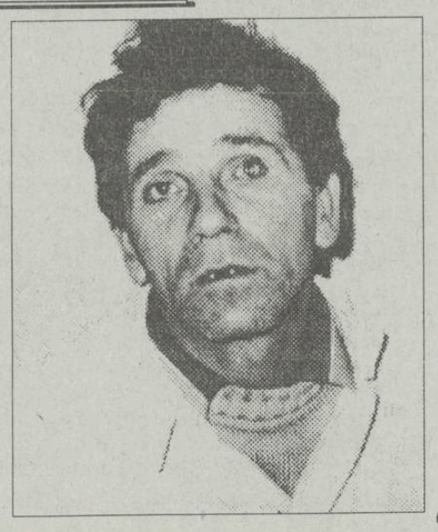

O ÎNTREBARE PENTRU RETURUL CUPELOR EUROPENE LA FOTBAL

Ce mai pot spera Steaua și Universitatea Craiova?

E din nou miercuri, e din nou fotbal, e din nou foarte cald în Europa. A sosit ora returului în Cupele Europene: pentru alții - cu speranțe și vise, pentru noi - cu mîna goală. După rușinea de acum două săptămîni, cînd glorioasele noastre echipe i-au adus pe francezi în situația de a se rușina de rușinea noastră, nu rămînem decît cu dorința ca astăzi să evităm măcar penibilul. În minuni nu mai credem de mult.

■ **Cupa Campionilor.** Steaua va primi replica lui A.S. Monaco cu începere de la ora 19,00 - arbitru S. Muhmenthaler (Elveția). E greu de crezut că spectaculoasa răsturnare de situație de la Ljubljana se mai poate repeta, cu atît mai mult cu cît și proporțiile scorului sînt acum altele. Printre posibilele viitoare adversare ale monegascilor în C.C.E. se află A.C. Milan (6-0 în tur, cu F.C. Copenhaga), Spartak Moscova (5-1 cu Lech Poznan) și Barcelona (3-0 cu Austria Viena). Șanse mari de calificare dețin, de asemeni, Anderlecht (1-0 în deplasare, cu Sparta Praga) și Werder Bremen (2-2, la Sofia, cu Levski). Fără îndoială, derby-urile zilei se dispută la Rotterdam (Feyenoord - F.C. Porto, în tur 0-1) și Istanbul (Galatasaray - Manchester United, în tur 3-3). După părerea noastră, favoriți sînt olandezii și (deși nu sîntem conservatori) englezii.

Ilie Dumitrescu speră să răzbune marea ratare din meciul de la Monaco

■ **Cupa Cupelor.** În Bănie va fi astăzi mai trist ca niciodată. La un deceniu după "Craiova maxima", Oltenia se vede nevoită să încline steagul în fața unei selecționate franco-braziliene. Sperăm că astăzi (meciul va începe la ora 13,00 - arbitru J. Blankenstein din Olanda) scorul să nu se mai apropie de unul asemănător celor din tenis. Alături de P.S.G., mai au asigurate biletele pentru turul III formațiile Bayer Leverkusen (4-1 cu Panathinaikos la Atena) și Arsenal Londra (3-0 cu Standard Liege, pe Highbury). Cu prima șansă pleacă și A.C. Parma (1-0 la Haifa), Benfica Lisabona (3-1 cu T.S.K.A. Sofia, acasă) și Real Madrid (1-1 la Innsbruck). Deznodămîntul final rămîne incert în întîlnirile Aberdeen - Torino (2-3) și Beșiktaș Istanbul - Ajax Amsterdam (1-2). Pronosticurile noastre: Aberdeen și Ajax.

■ **Cupa UEFA:** Ca întotdeauna, C3 se dovedește competiția cea mai echilibrată. Deocamdată, doar Malines (5-0 cu M.T.K. Budapesta) și Brondby (4-1 în deplasare, cu Kuusysi Lahti) se pot considera calificate în turul următor. Capetele de afiș ale etapei reconstituie întîlnirile: Sporting Lisabona - Celtic Glasgow (0-1), Boavista Porto - Lazio (0-1), Servette Geneva - Bordeaux (1-2) și Norwich City - Bayern München (2-1). Asta nu înseamnă că celelalte partide sînt mai puțin demne de atenția noastră: O.F.I. Creta - Atletico Madrid (0-1), Cagliari - Trabzonspor (1-1), Karlsruhe - Valencia (1-3), Apollon Limassol - Inter Milano (0-1), Olympiakos Pireu - Tenerife (1-2), Dnepr - Eintracht Frankfurt (0-2), Anvers Salzburg (0-1), Juventus - Kongsvinger (1-1), Aston Villa - La Coruna (1-1), Borussia Dortmund - Maribor Branik (0-0).

În încheiere, permiteți-ne să mai dăm un pronostic: ce-ați spune de o "surpriză a surprizelor" la Limassol? **(Ion C. TEODOR)**

FOTBAL PE MERIDIANE

Tunarii Europei

● Italia: Roberto Baggio (Juventus) - 8 goluri; Spania: Romario (Barcelona) -9 goluri; Anglia: Cole (Newcastle) și Sheringham (Tottenham) - 9 goluri: Franța: Djorkaeff (Monaco) - 9 goluri; Germania: Kunz (Kaiserslautern) și Zarate (F.C. Nürnberg) - 10 goluri ● atacantul australian David Mitchell a declarat că nu va mai juca în echipa națională în returul cu Argentina. Introdus în teren doar 17 minute, în meciul de la Sydney de către antrenorul Thompson, Mitchell, care în prezent joacă în Anglia la Millwall, și-a exprimat dezamăgirea într-un interviu televizat, imediat după terminarea jocului. Această atitudine l-a deranjat profund pe antrenorul Australiei care s-a arătat hotărît să ceară la F.I.F.A. suspendarea jucătorului! ● Antrenorul lui A.C. Milan, Fabio Cappello, a protestat vehement împotriva arbitrului Marcello Nicchi, după terminarea partidei Sampdoria-A.C. Milan, încheiată, după cum se știe, cu victoria gazdelor, scor 3-2. La conferința de presă de după meci, Capello a contestat toate cele trei goluri ale Sampdoriei, spunînd, printre altele: "La primul gol a fost ofsaid, la al doilea a fost un 11 m imaginar, iar la ultimul gol Mancini a comis henț înainte de a-i pasa lui Gullit." De remarcat că această înfrîngere este prima suferită de Milan în deplasare, de la 20 octombrie 1991. **(Medlafax)**

Mîine, la Comisia de disciplină a F.R.F.

Constructorul așteaptă verdictul

Joi, la orele 14,00, Comisia de disciplină a F.R.F. va judeca și incidentul petrecut sîmbătă la meciul de fotbal Constructorul Iași - Chimia Rm. Vîlcea. Vă reamintim că în cursul acestei partide, cînd scorul era deja 2-0 pentru ieșeni, un spectator aflat sub influența alcoolului a aruncat o sticlă în teren. Din datele primite de conducerea clubului de la Poliție, am aflat că respectivul spectator, al cărui nume nu-l dăm publicității pentru a nu fi agresat de adevărații suporteri ai echipei din Katanga, a fost reținut și trimis în judecată, instanța amendîndu-l pentru infracțiunea comisă cu 30.000 lei. În urma acestui nefericit incident, se va deplasa la București pentru a răspunde în fața Comisiei de disciplină a F.R.F., dl. Ioan Bucu, consilier al echipei ieșene, care ne-a declarat: "În cazul în care nu vom găsi clemență la F.R.F. și clubul va fi amendat sau terenul de joc suspendat, ne rezervăm dreptul de a-i cere spectatorului împricinat despăgubiri egale cu contravaloarea cheltuielilor suplimentare legate de deplasarea echipei pentru a juca pe teren neutru, precum și plata amenzii".

Cu acest prilej, conducerea clubului adresează un apel către suporterii săi să evite gesturile gratuite și necontrolate care se pot întoarce împotriva echipei. **(Leonard C.)**

PRIN FAX DE LA PARIS

O reverenţă pentru cei care pleacă

■ *Americanul Ivan Lendl a fost eliminat în chiar primul tur al turneului de la Bercy. Alți favoriți ar putea să-l urmeze.*

Putem spune că lui Ivan Lendl nu i-a priit în acest an aerul încărcat de arome al Parisului. Învins la Roland Garros în primul tur de către un necunoscut (francezul Huet), iată-l din nou părăsind un turneu parizian tot din primul tur, eliminat în două seturi fără istorii (6-3, 7-5) de către americanul David Wheaton (48 ATP). De fapt, Lendl nu s-a simțit niciodată prea bine la Bercy, unde a mai jucat o singură dată în 1990 cînd a fost eliminat în turul doi. Asistăm de fapt la ultima linie dreaptă absolut impresionantă, cele 8 titluri în turnee de Grand Slem reprezentînd un argument irefutabil. Un singur mare titlu lipsește din palmaresul acestui american născut în 1960 la Ostrava: Wimbledonul, acest turneu pe care l-a ratat mereu și inegalabilul Năstase. Dar Lendl va rămîne în istoria tenisului masculin, între 1980 și 1992 el fiind mereu între primii 8 jucători mondiali, deținînd supremația între 1985 și 1989. Jos pălăria în fața acestei cariere excepționale! Aruncînd o privire asupra tabloului final, care nu mai cuprinde în acest moment decît 32 de nume, vom fi obligați să remarcăm prezența a numai puțin de 5 jucători veniți din fostul Imperiu Sovietic: Volkov, Cesnokov, Cerkasov și Olhovski (toți din Rusia) și, mai ales ucraineanul Andrei Medvedev, un "urs" (194 cm, 85 kg) care ar putea bulversa ierarhia mondială în perioada următoare, el fiind actualmente clasat pe locul 8 ATP. Părerile specialiștilor sînt împărțite cu privire la această prezență masivă a rușilor în întreceri, părerea generală fiind că jucătorii din est sînt lipsiți de geniu, reușind să compenseze printr-o muncă extrem de susținută. Singurul care face excepție ar fi, din nou, Medvedev, acuzat însă pentru spiritul său boem, pentru anume înclinație spre spectacol, care-l îndeamnă să încerce lovituri de finețe de natură să-i complice jocul și să-i acorde adversarului șanse în plus. Așa cum spuneam și într-o corespondență radiofonică, nu cred că este cazul să fiu acuzat acum de... rusofilie. Aș vrea însă ca tinerii noștrii să știe că nu este nevoie să urmeze Academia lui Nick Bolletieri pentru a putea cîștiga într-o bună zi un loc în elita mondială. Dar națiunea cea mai bine reprezentată în această fază a turneului este SUA cu 7 jucători rămași în cursă. Nimic mai normal, aș spune, devreme ce 4 din capii de serie sînt americani. Suedezii nu fac nici ei simplu act de prezență, Gustafsson, Larsson, Svensson și Edberg continuînd cursa. Jucătorul surpriză poate fi considerat pînă în acest moment americanul Jared Palmer, cel care, ieșit din calificări, l-a învins ieri în două seturi (6-3, 6-2) pe australianul J. Stoltenberg, aflat cu 80 de locuri mai sus în ierarhia mondială (127 contra 46). Mîine, Palmer urmează să-l întîlnească pe învingătorul partidei dintre A. Boetsch (Franța) și S. Bruguera (Spania). În turul doi, Stefan Edberg a avut nevoie numai de 59 de minute pentru a se debarasa în două seturi mici (6-2, 6-3) de francezul Olivier Delaitre, după un meci dominat de aplombul deosebit al suedezului. A fost în schimb o zi mult mai dificilă pentru ucraineanul Medvedev, constrîns la o dispută pe muchie de cuțit, în 3 seturi de către israelianull A. Mansdorf (6-7, 6-3, 7-6) după două ore și cinci minute de joc. Medvedev a părut adesea nesigur, acuzînd dureri la genunchiul drept și solicitînd în două rînduri asistența medicală. La Bercy, ca întotdeauna, favoriții sînt în primejdie. **(Eugen FLORESCU)**

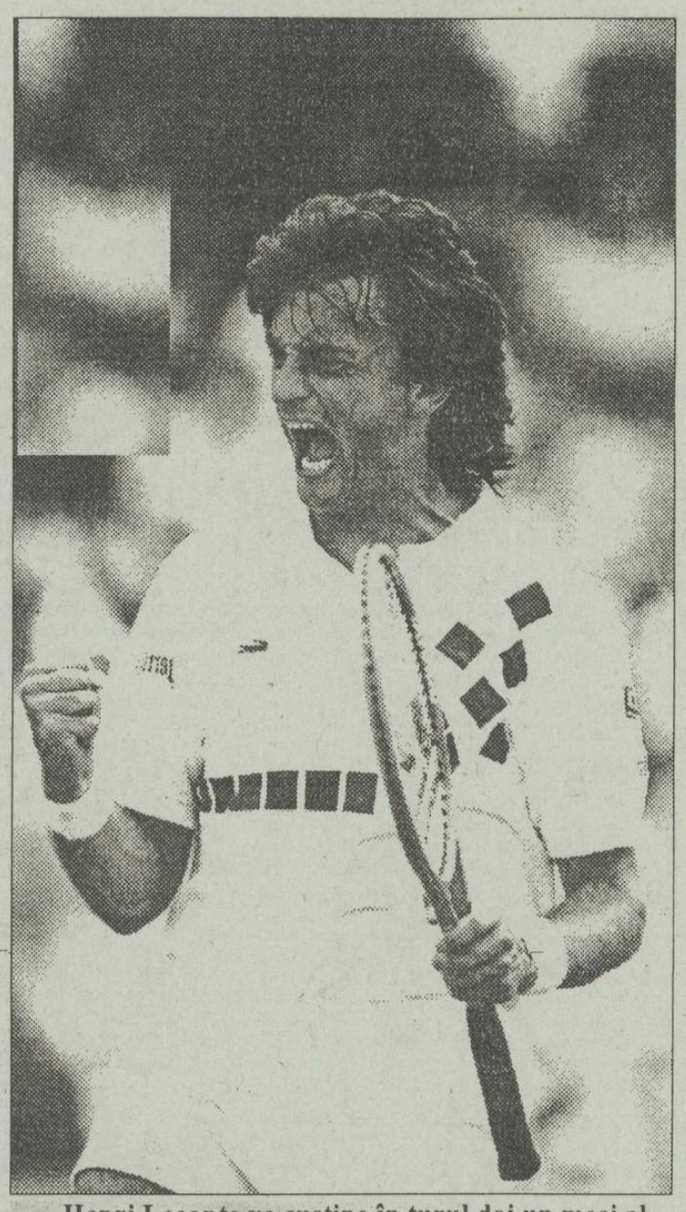

Henri Leconte va susține în turul doi un meci al marilor ambiții cu compatriotul său Cedric Pioline

Sport Fan-Club

Radiografia baschetului ieșean de ieri și de astăzi

Luni, la piscina "Moldova" a avut loc cea de-a XXXVI-a ediție a Sport Fan-Clubului ieșean. De această dată, invitați de onoare au fost practicanții "sportului giganților" de la Politehnica (fete și băieți), precum și juniorii de la C.S.Ș. Unirea. Au răspuns invitației ziariștilor sportivi cîteva foste glorii ale baschetului ieșean: profesorii Dan Pavelescu și Gheorghe Luca, inginerii Horațiu Chioreanu, Dinu Huțu, Dan Scutariu, Constantin Proca și Vasile Todirașcu, dr. Dragoș Dragomir, precum și antrenorii divizionarelor ieșene, Angela Gogol, Radu Boișteanu, Marcel Luchian și Paul Paveliuc. Au mai participat d-nii Petre Kirilov (din partea clubului Politehnica), Emil Crișan (tradiționala gazdă), Cornel Popescu (fidel ca întotdeauna întîlnirii noastre), precum și un mare număr dintre membrii galeriei conduse de Stelian Caba.

■ *Fostele glorii au cuvîntul*

Cuvîntul de deschidere a aparținut prof. Gheorghe Luca, care menționînd că "anul trecut s-au sărbătorit 70 de ani de baschet la Iași" a făcut referiri și la tradiționalul derby școlar care se purta acum 57 de ani între echipele liceelor Internat și Național. Iată și alte luări de cuvînt:

■ **V. Todirașcu:** "Am început să arunc cu mingea la coș în anul 1951, impresionat de demonstrația echipei C.C.A. Este lăudabilă noua formulă de organizare a Campionatului Școlar masculin (12 echipe împărțite în două serii - n.r.).

■ **Horațiu Chioreanu:** "Am început să practic acest sport la S.S. Brașov, după care m-am transferat la Iași în anul 1958, în paralel antrenîndu-mă și la alte discipline sportive. Mi-am încheiat cariera la 38 de ani. Baschetul necesită, pe lîngă talent și pregătire fizică, calități psihice și intelectuale."

■ **Dinu Huțu:** "De dragul baschetului am renunțat pînă și la continuarea școlii. Am activat în acest domeniu pînă în 1961, după care am trecut la automobilism (a reușit și un titlu de vicecampion național! - n.r.)."

■ **Dan Scutaru:** "Doi oameni mi-au influențat decisiv cariera: Dan Pavelescu și V. Todirașcu. În baschet am avut colegi deosebiți, precum D. Moisescu, V. Bahrin sau N. Samson."

■ **Dan Pavelescu (actualmente director O.J.T.S.):** "Mă doare exodul sportivilor de valoare ieșeni, dar faptul acesta se datorează și greșelilor oamenilor care decid în sport în Iași. Eu dețin un record: 25 de ani neîntrerupți antrenor la echipa de baschet băieți."

■ **Dr. Dragoș Dragomir:** "Am jucat baschet între anii '60-'65 pentru ca după terminarea facultății să mă dedic meseriei de medic ginecolog."

■ *Priviri spre viitor*

A venit apoi rîndul antrenorilor să anime atmosfera cu date privind realizările echipelor pe care le pregătesc și cu planurile de viitor. "Unde sînt sutele de jucători crescuți în ultimii 10 ani la Iași?" a întrebat d-na Angela Gogol, după care a mai ținut să precizeze că "promovarea nu înseamnă mare lucru, pentru că fără ajutor concret vom reveni după numai un sezon în divizia B". Antrenorii băieților, d-nii Radu Boișteanu, Marcel Luchian și Paul Paveliuc s-au dovedit mai optimiști arătînd totodată că "baschetul rămîne un sport studențesc și că la Politehnica majoritatea sportivilor sînt studenți, chiar și la Electro". Apoi, antrenorii ieșeni au menționat că echipa s-a subțiat o dată cu evadarea lui Moscalu, Măgurean și Lupu, dar că o eventuală calificare în turneul final nu este imposibilă, cu toată tinerețea lotului actual.

După ce ing. C. Proca, prezent la întîlnire și în calitate de reprezentant al A.S. C.F.R. Iași, ne-a asigurat că gruparea feroviară va continua să sponsorizeze transportul echipelor în deplasări, tirul întrebărilor s-a abătut asupra celor în temă, baschetbaliștii. Cel mai vînat de ziariști a fost componentul lotului național de juniori, Eugen Ilie, care nu va pleca la altă echipă dacă va reuși la facultate, după ce va termina cu bine și ultimii doi ani de liceu. Întrebat de rezultatele echipei de juniori, prof. M. Luchian și-a asumat responsabilitatea unui răspuns: "Conducem în seria a treia cu șase victorii din tot atîtea partide, ultima chiar în fața lui Dinamo." De menționat că la acest ultim test au lipsit Bogdan Solcanu (retras temporar) și Cătălin Pascariu, care în preziua jocului de duminică a trecut prin mari emoții: în timp ce se întorcea dintr-o vizită de la mătușa sa, în cartierul Galata, Cătălin a fost acostat de cîțiva țigani însoțiți de o haită de cîini, cerîndu-i-se un foc. Pentru că nu a avut cu ce să le aprindă țigările, romii l-au lovit cu un lanț pe spate și au asmuțit asupra sa cîinii care l-au mușcat de gambă.

În încheiere, după plecarea sportivilor, veteranii baschetului ieșean au mai rămas la "un pahar" de vorbă, depănîndu-și amintirile din perioada de glorie. **(Leonard CĂNĂNĂU)**

INTERVIU IMAGINAR

Boris Becker: frămîntările unui tată

Ipostaza în care mă aflu mi se pare de-a dreptul incredibilă. Sînt singur cu Boris Becker în apartamentul lui din Monte Carlo. Sîntem singuri pentru că Barbara Feltus, logodnica lui Boris a plecat acum cîteva minute la clinică pentru un control de rutină. Boris e puțin neliniștit, dar încearcă să nu mi-o arate. Și apoi a trecut deja emoția primei zile în care a aflat că va deveni tată.

- Chiar așa, ce simte un bărbat cînd se pregătește să devină tată pentru prima oară?

- Cred că eu ar trebui să te întreb. Pot să spun că m-am schimbat enorm, m-am maturizat deodată. Mă simt mai bogat sufletește, mai puternic, deși mă încearcă și destule neliniști.

- De exemplu?

- Nu e greu de înțeles. În primul rînd mă gîndesc la sănătatea copilului care se va naște, mă gîndesc și la Barbara. Anul viitor va fi unul extrem de dificil pentru mine: copilul va veni în ianuarie, apoi mai este și povestea acestui proces cu Ion Țiriac, o poveste urîtă pe care aș dori-o încheiată cît mai repede.

- Și-apoi, mai este și tenisul...

- Poate n-ai să mă crezi, dar viitorul meu sportiv nu mă preocupă atît de mult. Unii mă cred terminat, dar le voi dovedi că se înșeală. Sînt un om fericit și un om fericit nu poate decît să progreseze în meseria lui. Dacă vrei să mergi înainte, trebuie să faci o distincție foarte clară între meseria ta și viața de familie. M-am întrebat la un moment dat dacă nu cumva nașterea acestui copil va compromite viitorul meu ca tenisman, dar acum știu cum să evit această capcană. Bineînțeles voi lipsi în ianuarie de la Australian Open și voi relua turneele la începutul lui februarie. Pînă în august, voi juca numai în Europa și astfel va fi destul de ușor să ajung acasă în doar două-trei ore. Apoi, Barbara va fi refăcută, copilul va crește și vor putea să mă însoțească în deplasări, astfel încît viața de familie să nu sufere. Dacă totul merge cum trebuie, sper să pot juca în august cîteva turnee în America, înainte de U.S.Open.

- În ultima vreme, rezultatele s-au cam lăsat așteptate...

- Da, pentru că toată lumea vrea de la mine victorii după victorii și nimeni nu poate rezista acestui ritm. Am trăit luni dificile, dar nu trebuie să fac o dramă din asta. Am cîștigat două turnee în 1993, sînt al treilea în clasamentul mondial. Am învățat să-mi privesc meseria cu mai multă detașare. Spre exemplu, acum două zile, Delaitre m-a bătut în primul tur la Lyon. Altădată n-aș fi închis un ochi trei zile. Acum sînt mult mai relaxat și aștept cu încredere turneele viitoare, în special pe cel de la Bercy.

- Spune-mi două vorbe despre Bercy.

- E cel mai frumos turneu din lume. Sigur spun asta și pentru că l-am cîștigat de trei ori, dar adevărul e că nicăieri nu poți găsi atmosfera de mare sărbătoare de la Bercy. Au francezii o artă a spectacolului inegalabilă și acolo mi se pare întotdeauna că sînt nu pe un teren de tenis, ci pe o scenă de teatru, mai ales că și lojile sînt foarte aproape de teren. Și-apoi noi doi, eu și Barbara, adorăm orașul, străzile, restaurantele, monumentele, absolut totul. Ai să-mi spui că și Roland Garros e tot la Paris și că acolo nu am cîștigat niciodată. Sînt un tip excentric, nu-mi place zgura, vreau ca șoseta să-mi rămînă curată și lucrul acesta nu este posibil decît în sală.

- Crezi că ai și anul acesta șanse să cîștigi?

- De ce nu, nu mai sînt în fruntea ierarhiei, presiunea a mai scăzut, suprafața de joc mă avantajează, publicul mă iubește și mă încurajează. După cum vezi, am destule motive să fiu optimist. Va fi mai greu ca niciodată, ținînd cont de faptul că nu lipsește nici un jucător dintre primii 35 din lume.

- E adevărat că vă veți căsători?

- Da, dar nu am fixat nici o dată. Să nu-ți închipui că am să fac o petrecere stil Maradona, cu 1000 de invitați, va fi o ceremonie discretă în familie. Mi-amintesc cu plăcere seara logodnei noastre. Am invitat-o la restaurantul nostru favorit din München. Cerusem pianistului să cînte melodia noastră "Summertime" de Gershwin. Inelul de logodnă l-am pus în paharul Barbarei care n-a observat nimic. Era să am un șoc cînd Barbara mi-a spus că a înghițit ceva. Din fericire, era un cub de gheață și totul s-a terminat cu bine.

- Vorbeai despre problemele cu Ion Țiriac.

- Îmi pare rău că n-am reușit să ne înțelegem și să ne despărțim în mod civilizat. Eu eram demult hotărît să întrerup colaborarea cu el. Aflasem lucruri de care nu-l credeam capabil. Nu pot să spun mai mult deocamdată, dar după ce procesul pe care mi l-a intentat se va termina, voi face mărturisiri complete și pot să fii sigur că am multe de spus.

- Ne întoarcem la tenis?

- Eu iubesc tenisul la fel de mult ca în trecut. Din păcate, banii au transformat tenisul într-o industrie, distrugînd complet spectacolul. Jucătorii excesiv plătiți s-au transformat într-un fel de roboți, un fel de automate de jucat tenis. Și e păcat!

Un zgomot de cheie introdusă în ușă ne întrerupe. Boris Becker tresare, în timp ce eu mă... trezesc. Cheia din ușă nu era a Barbarei, ci a femeii de serviciu venită să facă menajul în camera în care locuiesc. Privesc ceasul și-mi dau seama că trebuie să plec repede la Bercy. Despre ce voi scrie astăzi? Sînt liniștit: ca un om care lucrează și atunci cînd doarme, nu mi-a rămas decît să aștern pe hîrtie povestea visului pe care l-am visat pentru dumneavoastră. **(Eugen FLORESCU)**

Boris și Barbara - un cuplu fericit

CARNETUL ZILEI

MIERCURI, 3 noiembrie 1993

✝ **Sf. Mc. Achepsima, Iosif și Aitala Diac**

VREMEA

-3° - 13°

Vremea va fi predominant frumoasă, dar rece noaptea și dimineața. Cerul va fi variabil la senin. Vîntul va sufla slab la moderat din sector sudic. În cursul dimineții este posibilă formarea ceții. Temperaturile minime vor fi cuprinse între -3 și 0 grade, iar maximele zilei vor oscila între 9 și 13 grade. **(Cristina Mariana DASCĂLU - Centrul de Prevedere a Vremii Bacău.)**

TV BUCUREȘTI

TVR 1 7,00 TVM ● Telematinal ● 10,00 Actualități ● 10,05 Calendar ● Prețurile pieței ● Cotații bursiere ● Sfaturi practice ● Rețete culinare ● Calendarul zilei ● Meteo ● O întrebare pe zi ● Unde mergem? ● Minute de adevăr etern ● 10,30 Desene animate ● Tao-Tao ● 11,00 Limbi străine ● Engleză ● 11,30 Bariera numerelor, ep. 4 ● 12,00 Palete "Port de mare în asfințit" - pictură de Claude Gelée ● 12,45 Panama - documentar ● **13,00 Fotbal: Universitatea Craiova - Paris St. Germain - meci retur în "Cupa Cupelor". Transmisiune directă de la Craiova** ● 14,50 1001 audiții ● Valori ● Confirmări ● Simboluri: Filarmonica din Iași ● 15,20 TVR Iași ● Est Meridian ● Note, știri și reportaje din Moldova ● Sport ● Muzică ● Desene animate ● 16,00 TVR Cluj-Napoca ● Orașul și clepsidra ● Rubrică în limba maghiară ● 16,45 Actualități ● 17,00 Dialog politic în situații de criză ● 17,45 Medicina pentru toți ● 18,10 Tezaur ● Săptămînal de etnografie și folclor ● 18,50 Avanpremieră ● **18,55 Fotbal: Steaua - A.S. Monaco - meci retur în "Cupa Campionilor Europeni"** ● **20,45 Actualități** ● **21,15 Film serial: Soțul ambasadoarei (Franța, 1990)** ● 22,10 Publicitate ● 22,15 Interpreți îndrăgiți ● Melodii populare ● 22,30 Noi frontiere ● 23,15 Actualități ● 23,35 Confluențe ● 0,20 Poesis

TVR 2 13,00 În direct: Canal France International ● 14,00 Actualități ● 14,10 O după-amiază în compania interpreților George Michael, Eric Clapton, Queen ● 15,00 Reluarea emisiunii "Întîlnirea de la miezul nopții" ● 16,00 TVE Internacional ● 16,30 Desene animate ● 17,00 Interferențe ● 18,30 Emisiune în limba maghiară ● 20,00 Video-satelit ● 21,00 TVM ● Mesager ● 21,20 Limbi străine ● Engleză ● 22,00 Teatru TV ● .

RADIO NORD-EST (70,76 MHz)

12,30 Deschiderea programului: Știrea Zilei; Magazin muzical Nord - Est (13,00; 14,00; 15,00 Știri)15,05 Magazin Nord - Est (infosport, Financiarul) 17,10 Punctul pe I; 17,30 Închiderea programului

RTV EUROPA NOVA

■ Radio - program 6-24 6,30 - 8,30 Matinal Europa Nova ● 8,30 Infonova (știri) ● 8,45 Avanpremieră ● 9,00 Power Play ● 9,30; 10,30; 11,30 Infonova (știri) ● 11,00 Tonomat (partea I) ● 11,30 Infonova (știri) ● 11,35 (Tonomat (partea a II-a) ● 12,00 Observator ● 15,30 Infonova (știri) ● 15,40 100% Comercial ● 16,30 Infonova (știri) ● 17,30-19,30 Lumea azi (informații, anunțuri, muzică) ● 19,40 Club Europa Nova ● 20,00 Power Play ● 11,00 Jazz Night ● 21,00 Music Colection.

■ TV 19,00 Meridian (știri) ● 19,10 Iași - oraș european (partea I) ● 19,12 Iașul în imagini ● 19,25 Convorbiri esențiale - interviu cu scriitorul Corneliu Ștefanache, directorul BCU Iași ● 19,50 Videoclip '93 ● 20,00 Desene animate: Mica sirenă (episodul al II-lea) ● 20,25 Iași - oraș european (partea a II-a) ● 20,35 Biblioteca Centrală Universitară (documentar) ● 21,00 Azi la Iași (știri locale) ● 21,10 Videoclip '93 ● 21,20 Reporter Europa Nova ● 21,30 Film artistic ● 23,00 Închiderea programului..

RADIO VOX T

Program 0-12.30; 17.30-24.00 (6-6.30, 18-19.00, 21-21,30 transmisiuni ale programului BBC în limba română);

RADIO IAȘI

6,00 Diminețile noastre ● 9,00 Știri ● 9,05 Radiosfera ● 13,00 Radiojurnal ● 13,20 Jazz în comentariu și sunet ● 14,00 Știri ● 14,05 Întîlniri... pe unde medii ● 16,00 Radiojurnal ● 16,10 Radiograme ● 18,00 Știri ● 18,05 Corespondența radio - muzică ușoară ● 18,30 Corespondența radio - muzică populară ● 19,00 Știrile serii - sport - meteo ● 19,10 Vetre folclorice ● 19,40 Vedete în recital ● 20,00 Farmecul operetei ● 20,30 Armonii corale ● 21,00 Evenimentele zilei - sport - meteo ● 21,20 Albumul cîntecului francez.

FESTIVALUL INTERNAȚIONAL DE CREAȚIE COREGRAFICĂ

Teatrului "Luceafărul"prezintă la ora 19,00 spectacolul susținut de Edina Hadzirovic (Sarajevo) - "Simfonia fantastică" - H. Berlioz "Carele de foc" - Vangelis

Începînd de la ora 18,30 Centrul Cultural Francez vă oferă o gala de filme de dans modern, care va continua și în pauza dintre spectacole

OPERA ROMÂNĂ

Opera Română din Iași, împreună cu Ministerul Culturii, organizează la Iași, în perioada 1-7 noiembrie, Ediția a III-a a Festivalului de Operă și Balet, avînd în program, la ora 18,30 spectacolul extraordinar "La

EXPOZIȚIE

La Muzeul "M. Eminescu" va avea loc vernisarea expoziției "Pușkin în oglinda Basarabiei". Participă: A.USOV (director științific al muzeului "Pușkin" din Chișinău), prof. univ. L. COTORCEA, reprezentanți ai catedrei de limba și literatura rusă de la Universitatea "Al. I. Cuza"

TEATRU

Teatrul Național Iași în colaborare cu Academia de Arte "George Enescu" prezintă în sala "Studio" la ora 18,00 premiera "Visul unei nopți de vară" de W. Shakespeare.

SPITALE DE GARDĂ

Spitalul "C.I. Parhon" clinica a IV - chirurgie, clinica a II-a chirurgie, clinica a II-a obstetrică

FARMACII DE GARDĂ

Farmacia nr. 2 Piața Unirii

CINEMATOGRAFE

● **VICTORIA** (Tel. 112502): **"Arma fatală 1"**, producție S.U.A., 1992, parodie polițistă, orele: 9;11;13;15; 17;19.

● **REPUBLICA** (Tel. 114327): **"Commander"**, producție Italia, 1987, Thriller, orele: 9;11;13; 15;17;19.

● **COPOU** (Tel.145738): **"Cliffhanger"**, coproducție S.U.A., Italia, 1993, Thriller polițist, orele: 9;11;13;15; 17;19.

● **DACIA** (Tel.164740): **"Budha se răzbună"**, producție Hong Kong, 1990, film de aventuri, orele: 9;11;13;15;17;19. În completare: "Culoare, vis, lumină" (documentar).

● **TINERETULUI** (Tel. 117178): **"Lovitură fulgerătoare"**, producție S.U.A., 1992, film polițist cu elemente de arte marțiale, orele: 9;11;13;15; 17;19.

● Videoteci: Sala mică a cinematografului "Republica" (orele: 10;12;14;16;18;20)

- Sala mică din str. Sf. Andrei, Nr. 17 (orele: 9;11;13;15;17;19). Programe de filme artistice pentru tineret.

MÎINE

FESTIVALUL INTERNAȚIONAL DE CREAȚIE COREGRAFICĂ

Teatrului "Luceafărul"prezintă la ora 19,00 spectacolul susținut de Pal FRENAK (Paris) - "Ter" - colaj pe bandă magnetică

OPERA ROMÂNĂ

Opera Română din Iași, împreună cu Ministerul Culturii, organizează la Iași, în perioada 1-7 noiembrie, Ediția a III-a a Festivalului de Operă și Balet, avînd în program, la ora 18,30 spectacolul extraordinar "La

☎ TELEFOANE UTILE ☎

☎ **SALVARE: 961**

☎ **POMPIERI: 981**

☎ **POLIȚIE:**

Inspectoratul Județean 146666, 140020, 146840; Municipiu - 146850; Serviciul Circulație - 140070.

☎ **AGENȚIA C.F.R.: 147673**

☎ **INFORMAȚII GARĂ: 146333**

☎ **AUTOGARĂ: 146587**

☎ **TAXICOM, dispecerat: 953, 146593**

☎ **AGENȚIA TAROM: 115239**

☎ **INFORMAȚII AEROPORT: 178126**

☎ **STAȚII PECO:**

Baș Ceauș - 176865; Aurel Vlaicu - 175812; Bucium - 132891; Crișan - 112182; Păcurari - 164142; Sărărie - 147480.

☎ **DISPECERATE:**

R.A. Gaz-Metan - 141737; R.A. Apă-Canal - 142451; Renel - 147070, deranjamente - 147070; Termoficare - 141956; R.A. Locuința - 112434; Telefoane - Deranjamente - 921; Protecția mediului - 147010.

☎ **GARDA FINANCIARĂ: 114065, 112427.**

☎ **ADMINISTRAȚIA FINANCIARĂ: 143030**

☎ **NOTARIAT: 147574**

☎ **TRIBUNAL: 146300**

☎ **PROCURATURĂ: 146630**

☎ **CAMERA DE COMERȚ: 117757**

☎ **CENTRUL MILITAR JUDEȚEAN: 146370**

☎ **HOTELURI: Moldova - 142225; Traian - 143330; Unirea - 142110; Sport - 137817.**

☎ **POLICLINICA CU PLATĂ: triaj informații - 117244**

☎ **OFICIUL JUDEȚEAN PENTRU PROTECȚIA CONSUMATORILOR: 145392**

APELAȚI CU ÎNCREDERE LA SERVICIILE TAXIURILOR DE STAT,

TAXICOM

Taxiurile noastre pot fi recunoscute cu ușurință datorită casetelor luminoase "MONITORUL" pe care NUMAI NOI le avem.

OFERIM RAPIDITATE, CONFORT ȘI CELE MAI MICI PREȚURI PE KILOMETRU
200 lei/Km - tarif unic (zi, noapte)

tel. 953 sau 146593

©N-E Advertising 1993

S.C. GASTROCOM S.A. IAȘI

Str. Anastasie Panu nr.36, bl. 1-B

închiriază prin licitație publică:

- **Spațiul comercial** în suprafață de 41 m.p., situat în Iași, Str. A. Panu nr.36, bloc 1B parter - CENTRU CIVIC -

Licitația va vaea loc în ziua de 18 noiembrie 1993, orele 9.00 la sediul societății.

Informații la telefon 114637.

SFOS **FUNDAȚIA SOROS PENTRU O SOCIETATE DESCHISĂ**

FUNDAȚIA SOROS PENTRU O SOCIETATE DESCHISĂ

împreună cu

OPEN DOOR STUDENT EXCHANGE
CHOATE ROZEMARI HALL
CENTRE FOR CULTURAL INTERCHANGE, UNITED STATES OF AMERICA
UPPINGHAM SCHOOL, GREAT BRITAIN

urmărește realizarea unui schimb intercultural între elevi de liceu din România și elevi din Statele Unite ale Americii, cu oferirea unor burse în școli americane și britanice, pe perioada:

- a două săptămîni în vacanța de vară 1994 sau

- unui semestru din anul școlar 1994-1995 sau

- unui an școlar 1994-1995.

Programul se adresează elevilor claselor a X-a.

Criterii de eligibilitate:

1) perfecta cunoaștere a limbii engleze;

2) situație școlară foarte bună (medii peste 8,50);

3) să nu fi beneficiat de o ședere mai lungă de o lună într-o țară străină.

Selecția se va face în trei etape:

- o preselecție a dosarelor;

- un test de limba engleză tip TOEFL adaptat pentru nivel de liceu (Secondary Level English Proficiency Test - SLEP);

- un interviu în limba engleză.

Dosarul de înscriere trebuie să cuprindă:

1) formulare de preselecție, disponibile la sediile Fundației; pot fi trimise prin poștă la solicitarea candidaților.

2) foaie matricolă (clasa a IX a și primul trimestru al clasei a X-a);

3) curriculum vitae în care să fie incluse toate rezultatele deosebite obținute la concursuri și olimpiade sau activități culturale și sportive;

4) un eseu de două pagini în limba engleză cu privire la preocupările extrașcolare;

5) două scrisori de recomandare confidențiale (în plicuri închise, cu ștampila școlii):

- una de la profesorul de limba engleză, în limba engleză;

- cea de-a doua de la un alt profesor, redactată în limba română, dar cu traducerea alăturată;

6) două fotografii de familie (nu mai vechi de doi ani) și două fotografii de identitate tip pașaport.

Data limită de depunere a dosarelor este 10 decembrie 1993.

În ceea ce privește etapele ulterioare ale selecției, cît și aflarea rezultatelor, ele vor fi comunicate în scris candidaților.

Sediile Fundației Soros pentru o Societate Deschisă:

*** București: Calea Victoriei 133, CP 22-196, cod poștal 71102;**

***Iași: Bd. Copou 19, CP 1356, O.P.6, tel. 098/147241.**

MICA PUBLICITATE

AUTO-MOTO

● Vînd autodubă cu motor Saviem, 7 tone. Vaslui, telefon 098/313095, după ora 16,00. (12871)

CASE, TERENURI

● Urgent, cumpăr (preiau contract) apartament 1 cameră sau garsonieră confort I. Ofer 2-2,5 mil. lei, negociabil. Tel. 140400.

VÎNZĂRI

● Vînd var și pește viu, non-stop. Str. Trei Fîntîni, Șos. Bucium, Tomești, lîngă serele Vlădiceni. (12658)

● S.C. UNICAS S.R.L., str. Eternitate nr. 4 (Podu de Fier), vă pune la dispoziție la cele mai accesibile prețuri: tv color "Nei" cu telecomandă, garanție 2 ani; lacăte China într-o gamă diversă; broaște yală China. Vizitați-ne, spre convingere!

● Vînd recamier extensibil, preț negociabil. Tel. 142774, după ora 19,00. (12882)

● Vînd plapumă. Tel. 121430. (12872)

ÎNCHIRIERI

● Închiriez apartament 2 camere, Podu Roș. Tel. 131251.

SCHIMBURI

● Schimb apartament 2 camere cu similar București. Tel. 172557.

OFERTE SERVICII

● Profesor, meditez matematică pentru admitere la facultate și bacalaureat. Preț 1500/h. Tel. 128563.

● Execut lucrări dactilografie. Tel. 129204.

● Filmări video de calitate. Tel. 141672, 142528. (12535)

● Filmări video pe casetă normală, preț negociabil. Tel. 110745. (12874)

● Societatea comercială GAMA S.R.L. asigură transport persoane în Germania, săptămînal. Relații la tel. 153840, 163846.

LOCURI DE MUNCĂ

● Societatea comercială MELCRET S.A. Iași angajează prin concurs personal cu studii superioare (domeniul mecanic și economic), cunoscător al limbii engleze, vîrsta maximă 30 ani, cu domiciliul stabil în Iași. Relații suplimentare la sediul societății din Iași, strada De Nord nr. 5 sau la telefon 177996. Înscrierile se fac pînă la data de 8.11.1993. (12864)

● Spitalul Orășenesc Tg. Frumos, județul Iași, scoate la concurs un post referent contabil, plan și salarii. Condiții de participare: studii superioare (I.S.E.) sau Liceul Economic plus 3 ani lucrați în funcții economice. Dosarele de participare se vor depune la secretariatul spitalului în termen de 15 zile. Relații la telefon 0980/10720. Concursul va avea loc la sediul unității, la data de 24.11.1993. (12881)

● Grupul Școlar Agricol Iași organizează concurs pentru ocuparea unui post de pedagog școlar, în ziua de 15.11.1993. Relații la telefon 140098.

DIVERSE

● Datorită anvergurii celui mai citit cotidian al momentului, "Evenimentul zilei" organizează un curs intensiv de presă. Sînt așteptate talente ce zac în stare latentă. "Evenimentul zilei" înființează, în Moldova, un curs galopant de presă. Ineditul acestei inițiative este că, în paralel cu instruirea, cursanții vor putea publica în oricare din gazetele trustului EXPRES: "Evenimentul zilei", "Expres Magazin", "Super Magazin" și altele. Selecția va avea loc duminică, 7 noiembrie a.c., ora 10,00, la sediul Biroului Iași al "Evenimentul zilei" din str. 14 Decembrie nr. 28, etaj II, lîngă magazinul Grafyx, vis-a-vis de librăria Mihai Eminescu. Tel./fax 112210, pentru relații suplimentare. Sînt așteptate toate talentele ce zac în stare latentă.

● Salonul de coafură din C. Negri s-a mutat în str. A. Panu (în fața bisericii Barnovschi). Tel. 113279. (12811)

● Organizația de Tineret România Mare Iași organizează cursuri intensive de limbi străine, non-profit. Relații zilnic, între orele 12,00-16,00, la telefon 112017. (12866)

● Societatea Comercială COMPIAȚA S.A. Iași invită producătorii agricoli din județ să participe la "Tîrgul Producătorilor Agricoli" care se deschide începînd cu data de 6 noiembrie 1993, ora 9,00, în piața Tătărași Sud (Doi Băieți). Acest tîrg, organizat de S.C. COMPIAȚA S.A., împreună cu un grup de producători agricoli, va avea un caracter permanent și va înlesni expunerea și vînzarea produselor firmelor participante, precum și organizarea de mustării, grătar etc. Informează, de asemeni, locuitorii municipiului Iași că acest tîrg are caracter de expoziție cu vînzare, oferă servicii de contractări ale produselor expuse, la prețurile cele mai scăzute. Solicitanții sînt rugați să ne contacteze la sediul firmei din Iași, str. Zmeu nr. 2. Relații suplimentare la telefon 098/112304.

● Dețin firmă, caut asociat cu capital. Tel. 121430. (12872)

● Gimnastică aerobică, de întreținere și pentru copii, dans modern (sportiv) tineri și copii, sub îndrumarea prof. Ligia Delia Cosoi, maestră a sporturilor în gimnastică, la Sala Sporturilor Iași, et. 1, marți și joi, orele 17,00-20,00, sîmbătă, orele 10,00-13,00. Telefoanele 164085, 146647, 172326. (12880)

● S.C. PASMOD S.R.L. Iași anunță majorarea adaosului comercial de la 30 la 200 la sută și de la 300 la 500 la sută, începînd cu data de 4 decembrie 1993. (12877)

● Direcția Muncii și Protecției Sociale, prin Centrul de calificare și recalificare a personalului, organizează examene pentru autorizarea în vederea efectuării unei activități de liberă inițiativă sau pentru constatarea calificării în scopul obținerii cărții de meșteșugar. Centrul organizează și cursuri cu plată pentru meseria în care solicitanții doresc să se pregătească.

● S.C. TEROM S.A. Iași, Calea Chișinăului nr. 29 Iași, scoate la vînzare prin licitație, în ziua de 24.11.1993, orele 10,00, următoarele obiecte de inventar și fonduri fixe: covor poliesteric, 2,60 x 2,10, 1 buc., val. de începere a licitației - 5.939 lei; preș Radu, 3 m, 1 buc., 4.127 lei; masă bucătărie, 1 buc., 1.178 lei; scaun tip G, 1 buc., 368 lei; carpete plușate PP-100, 2 buc., 967 lei/buc.; carpete tip covor, 1 buc., 1.214 lei; noptieră, 1 buc., valoarea de începere a licitației - 1.007 lei; dulap Camelia - 2 buc., valoarea de începere a licitației - 7.200 lei; masă tip 626-21, 1 buc., 10.000 lei; recamier Bacău, 1 buc., 58.100 lei; divan Liliana, 1 buc., 36.600 lei; mașină aragaz, 1 buc., 31.000 lei; Cei interesați se pot adresa la sediul S.C. TEROM S.A. Iași, telefon 130020, int. 1208 sau 1204.

FELICITĂRI

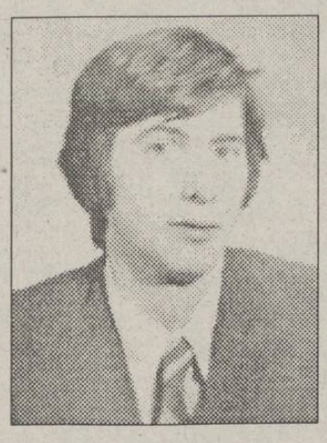

● Cu ocazia împlinirii frumoasei vîrste de 39 de ani, Lenuța, Marius și Irina urează iubitului lor soț și tată, Pahomi Mihai, multă sănătate, fericire, numai bucurii și un călduros "La mulți ani".

MATRIMONIALE

● **Italian, patron office import-export diamante, pietre prețioase și aur, absolut singur înăuntrul sufletului, necăsătorit, stare materială foarte bună, 48 ani, cu spiritul încă tînăr, prezentabil, de o fidelitate absolută, nebăutor, nefumător, maximă seriozitate, caut exclusiv domnișoară/doamnă tînără, frumoasă, afectuoasă, 20/35 ani, chiar și divorțată, interesată de cunoașterea mea doar în scopul unei căsătorii din dragoste. Scrieți-mi, atașînd o fotografie. Adresa mea: Camerin Giorgio, Via San Salvatore 38/F, Valenza (AL), Italia, tel. 0131/953117. NB. Telefonare non serve, non voglio/Scrievete-mi tassativamente in italiano, non importa errori, per foto intendo faccia, fronte e profilo, intera persona, in piedi, fronte e profilo, la descrizione deve esser dettagliata plu'possibile, e'inutile scrivere senza i requisiti richiesti, la lettera verra+cestinata. Se dopo i tempi tecnici postali non ricevete riposta, la riposta vi e'gla stata data e'negativa non solecitate grazie. Tutto si fara'per corrispondeza fino alla mia decisione d'incontro.**

DECESE

● **Cu adîncă durere și tristețe în suflet, fiica Ana-Maria, sora - Klara, rudele și prietenii anunță plecarea dintre noi, după o lungă și grea suferință, a celei care a fost prof. EMILIA GOSTAR. Va rămîne veșnic în inimile noastre și-i vom păstra o veșnică amintire. Înmormîntarea va avea loc joi, 4.11.1993, ora 13,00, la cimitirul Eternitatea. Corpul neînsuflețit este depus la Capela cimitirului Eternitatea. Lacrimi și flori pe tristul ei mormînt. (12884)**

CONDOLEANȚE

● **Colectivul Inspectoratului de Poliție Sanitară este alături de d-na dr. Pavel Smaranda la greaua pierdere suferită prin moartea tatălui și transmite sincere condoleanțe.**

● **Personalul Laboratorului de igiena radiațiilor este alături de d-na dr. Pavel Smaranda și-i transmite sincere condoleanțe.**

● **Sincere condoleanțe d-lui Gheorghe Drăgan pentru pierderea suferită prin decesul fratelui, cel care a fost distinsul profesor doctor universitar MIHAI DRĂGAN. Liliana.**

● **Radu Mești regretă dispariția neașteptată a celui care a fost VASILE MOCANU și este alături de familia îndoliată.**

● **Colectivul Depoului T.4.R de la R.A.T.C. regretă dispariția fulgerătoare a fostului maistru MOCANU VASILE și transmite sincere condoleanțe familiei. (12879)**

● **Familia conf. dr. ing. Zaharie Saliniuc aduce un pios omagiu prof. dr. MIHAI DRĂGAN, cel care a fost un om de omenie, intelectual de înaltă clasă și un adevărat prieten. Sincere condoleanțe familiei îndoliate. (12878)**

● **Serviciul bibliografic al Bibliotecii Centrale "Mihai Eminescu" regretă dispariția distinsului profesor universitar doctor MIHAI DRĂGAN și este alături de colegele Nuța și Lăcrămioara. (12875)**

● **Familia Munteanu Aurel și Maria cu fii regretă profund dispariția fulgerătoare, în urma unei cumplite boli, a celui mai devotat prieten, COJOCARU DUMITRU. Transmitem întreaga compasiune familiei îndoliate. Dumnezeu să-l ierte. (12797)**

● **Consiliul de Administrație al R.A.T.C. Iași regretă decesul prematur al celui care a fost maistrul MOCANU VASILE. Condoleanțe familiei îndoliate.**

● **Familia Constantinescu Mitică aduce un ultim omagiu celei care a fost EMILIA GOSTAR. Condoleanțe familiei greu încercate. (12885)**

● **Familia Piroșka Elisabeta anunță cu regret decesul prietenei prof. EMILIA**

EDITOR

Nord-Est s.r.l.

Str. Smârdan nr. 5
Tel. 17.25.57 (centrala)
Fax 14.45.77

Președinte
Alexandru LĂZESCU
Vicepreședinți
Florin ZAMFIRESCU
Cezar CALUSCHI
Director executiv
Gabriel RUSU

Monitorul expres Monitorul

Str. Smârdan nr. 5
Tel. 17.25.57 (centrala)
Fax 14.45.77

DAN RADU
Redactor șef

OVIDIU ȘIMONCA
redactor șef adjunct
TUDOR AGAVRILOAEI
secretar general de redacție

EVENIMENT: TONI HRIȚAC (șef secție) Mihaela Cănănău, Dan Fodor, Cristian Hunganu, Drugoș Hutanu, Silviu Labeș, Cristina Leca, Cristian Medeleanu, Sorin Simon, Adina Scutelnicu, Ovidiu Scutelnicu, Săndel Tacu.
FOTOREPORTER: Constantin Plop
POLITIC: Lucian Postu (șef secție), Radu Mești, Cristian Racu
ECONOMIE: Costel Stroescu (șef secție), Mihaela Brezeanu, Alin Tocan.
REPORTER SPECIAL: Vasile Cojocariu
CULTURĂ: Dorin Popa
SPORT: G.I.Nicolae (șef secție), Leonard Cănănău, G. Anghel, Victor Grădinariu, I.C. Teodor
REDACTOR DE SERVICIU: Ion N. Oprea
GRAFICĂ: Lucian Amarii, Daniel Melinte
RECLAMĂ-PUBLICITATE: Maria Vornicu, Liliana Cozma
CULEGERE-TEHNOREDACTARE COMPUTERIZATĂ: Cornelia Agavriloaei, Cerasela Cirimpei, Petronela Macovei, Florin Pavel, Liliana Signeanu, Mihaela Spineanu.

SECRETARIAT: Daniela Gongescu, Gabriela Pisaltu.

RADIO Nord-Est 70,76 MHz
Bd. Copou 19;
Tel. 145530; fax 146363

DIRECTOR DE PROGRAME:
Cristina Popescu
DIRECTOR DE PRODUCȚIE:
Livia Susanu

NORD-EST PRESS
- Agenție de știri -
Str. Smârdan 5; Tel. 144776; fax 14.45.77

EDITOR : Mona Dîrțu
Redactor: Dana Scripcă

Compania de publicitate NORD-EST
Membru I.A.A. (International Advertising Association)

Birouri: - str. Smîrdan nr. 5, tel. 17.25.57 (centrala), fax, 14.45.77 sau
- Casa Modei et. 1 str. Ștefan cel Mare și Sfînt

SECRETAR EXECUTIV
Cristina Lozneanu

ABONAMENTELE se pot face la orice oficiu poștal din țară. MONITORUL figurează în Catalogul Presei interne la poziția 838.

Tipar offset
MULTIPRINT
Iași, Strada Sf. Lazăr nr. 49

NAOMI CAMPBELL

pantera neagră a modei

Naomi Campbell este una din cele mai bine plătite prezentatoare de modă din lume. Această frumusețe britanică cîștigă peste cinci milioane de dolari pe an și se bucură de un superb panou de cuceriri amoroase, în care îi putem admira pe: Prince, Eddie Murphy, J.F. Kennedy Jr., Donald Trump, Mike Tyson. În ultima vreme, era foarte des văzută în compania lui Quincy Jones, aceasta însoțind-o chiar și la ultima paradă a modei de la Paris. Totul părea să meargă bine pînă într-o zi cînd privirea neastîmpărată și seducătoare a lui Robert De Niro s-a oprit pe chipul "perlei negre", cum mai este numită Naomi. Viața sentimentală a lui De Niro este în mod cert dominată de negru, întrucît marele actor nu iubește decît femeile de culoare. Astfel, în 1975, în timpul filmărilor la "Taxi Driver", s-a îndrăgostit de Diahn Abbott, actriță de comedie, cu care s-a căsătorit în anul următor. Deși au avut un copil împreună, acesta nu a putut salva mariajul. Odată divorțat, De Niro se lasă purtat în aventuri amoroase din cele mai exotice. Are un copil cu Helena Springs, cîntăreața de culoare, pe care o părăsește cîteva luni mai tîrziu pentru manechinul Gillian de Terville din Caraibe. Dar nici această legătură nu durează prea mult. O întîlnește pe Whitney Houston căreia îi face o curte "isterică" fără a reuși însă să o seducă. În cele din urmă se abandonează în brațele unui alt manechin Touki Smith cu care trăiește mai mult de 3 ani. Și cînd toată lumea credea că Robert s-a calmat în sfîrșit, iată că o întîlnește pe "pantera neagră a modei" - Naomi Campbell. A fost de ajuns un semn și De Niro a declanșat planul Orsec. Cadouri din cele mai scumpe și mai originale, telefoane peste telefoane, flori exotice și poate nu în ultimul rînd minunații săi ochi albaștri au reușit să o îndepărteze pe Naomi de Quincy Jones. Astăzi, Robert și celebrul manechin britanic par să sfideze opinia publică cu dragostea lor. Pentru De Niro, aceasta este "marea dragoste", iar Naomi declară cu pasiune: "Îl iubesc pe Robert și nu pot să ascund acest fapt. Visez să mă căsătoresc cu el și să avem copii. Sînt sigură că toate acestea se vor realiza într-o zi." **(Traducere și adaptare după "Voici" de Agatta DRĂGULESCU)**

Jason Brown a venit în România cu o organizație pentru ajutorarea copiilor orfani. S-a căsătorit și a rămas în Iași, de unde crede că nu va mai pleca niciodată. O parte din viața agitată a acestui băiat de 21 de ani o veți putea citi în acest serial care are 15 episoade. "Jurnalul" prezintă Anglia așa cum a simțit-o el. Orfelinatele, bătăile între găști, polițiștii, drogurile, viața în cartierele de periferie, violența stadioanelor de fotbal, totul va fi povestit aici." Ceea ce am trăit eu nu veți vedea niciodată în filmul Familia Howard", ne asigură Jason Brown.

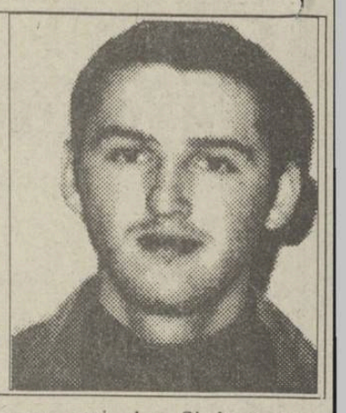

JURNAL ENGLEZ

Episodul 6

Football Hooligans

În acest episod voi vorbi despre modul în care violența se reflectă, plutește în jurul lumii sportului din Anglia.

Așa cum probabil știți deja, fotbalul este un sport foarte iubit în Marea Britanie și aceasta se întîmplă de ani și ani de zile. În general, în toate școlile, sportul este practicat cu regularitate, o dată sau de două ori pe săptămînă. Cînd acești băieți devin bărbați, sportul capătă altă formă de interes și alt fel de plăcere, decît cea a victoriei echipei favorite. Chiar tatăl meu mi-a povestit multe despre violența din fotbalul englez, deoarece chiar el cînd era tînăr făcea parte dintr-un grup de suporteri de fotbal numiți "football hooligans" (așa cum le spunem noi), care obișnuiau să călătorească în fiecare week-end peste tot în Anglia cu echipa favorită The Sunderland Football Team sau s.a.f.c pe scurt, și în loc să privească jocul, el și un grup (destul de numeros) obișnuiau să se bată cu suporterii echipei adverse. Pentru o mulțime de englezi șomeri, mersul de-a lungul Angliei pentru a se bate cu suporterii adversarului este un lucru foarte amuzant.

■ Suporterii nu se dau în lături uneori să ucidă

Tatăl meu mi-a spus că, odată, în 1979, echipa lui a mers la un meci de fotbal, în orașul Newcastle, în nordul Angliei. Suporterii celor două echipe s-au urît dintotdeauna și încă o mai fac, astfel încît aproape totdeauna cînd cele două echipe se întîlnesc iese cu bătaie. Și chiar dacă violența nu izbucnește pe stadion, atunci ea poate apare într-un bar sau pe stradă undeva. Tatăl meu, împreună cu cei 450 de suporteri ai echipei sale, au plecat în Newcastle escortați de poliție.Suporterii echipei Newcastle au ieșit în stradă și s-a încins bătaia; o bătaie cu bucăți de lemn, de metal, lame de ras, cuțite, orice vă puteți închipui.

Tata îmi spunea că a pocnit pe unul peste gură atît de tare încît dinții celui lovit i-au străpuns pantoful .Altă dată, tatăl meu a fost la Londra și, cînd el și prietenii lui părăseau stația de tren, o mulțime de suporteri londonezi au venit, încingîndu-se o bătaie strașnică. În 1990,televiziunea engleză a transmis un material filmat despre acești "footbal ydos" Acel reportaj cuprindea imagini de o extremă violență pe un stadion din estul Londrei și toate astea în numele sportului. În 18 ani, tata a suferit numeroase lovituri de la diverși suporteri, uneori a fost chiar la un pas de a-și găsi sfîrșitul. Și toate acestea doar pentru că unul are o eșarfă de altă culoare decît celălalt.

■ Dacă nu se vor mai bate la fotbal, vor găsi alt sport la care să se manifeste violent

Guvernul britanic a băgat mulți bani pentru a asigura o mai bună securitate în și în jurul stadioanelor. De exemplu, în multe stadioane, barierele de metal care împrejmuiesc tribunele au fost înălțate și întărite pentru a nu lăsa suporterii să invadeze terenul și să se bată. Eu cred că, de fapt, nu contează cîte bariere și cîți polițiști pun pentru a împiedica actele de violență, pentru că, dacă ei vor să se bată, găsesc unde să o facă. În timpurile mai îndepărtate, o familie putea să meargă la un meci în liniște, astăzi acest lucru este prea periculos. Și dacă se va interzice mulțimii să participe la meciurile de fotbal iar acestea vor fi transmise doar la televiziune, amatorii de violență își vor îndrepta atenția spre un alt sport. Vă puteți imagina un meci de cricket transformat într-o ambuscadă? Am cunoscut persoane care obișnuiau să se amestece cu huliganii stadioanelor și aș putea spune sincer că nu am înțeles de ce trebuiau să se deranjeze să plătească banii pe bilet și să meargă în fiecare săptămînă în alt loc din țară, cînd, dacă vrei o bătaie, este mai ieftin să ieși în stradă și să te bați acolo, la colțul străzii.Deși la intrarea pe stadion se efectuează multe controale pentru a-i depista pe acei suporteri care poartă arme sau posedă băuturi alcoolice, armele pătrund totuși pe stadion. Lanțuri mascate în mîneca hainei, șișuri ascunse în stilouri false sau altele de felul acesta.

Sînt multe relatări în ziarele englezești cu tragedii întîmplate la meciurile de fotbal. Un tînăr de 24 de ani din Liverpool, suporter al unei echipe, a primit sute de lovituri peste piept, spate și față cînd a fost depistat de partea cărei echipe era și, în plus, au folosit și lama de ras pentru a lămuri lucrurile. Ar putea fi spuse încă multe despre toate chestiile astea, lucruri pe care le-am văzut și le-am auzit, dar las asta în seama imaginației voastre. O mulțime dintre acești huligani au ceea ce se numește "calling cards". Aceasta este o simplă carte de vizită cu numele echipei scris pe ea. Mai este și un mesaj care sună cam așa: "felicitări, tocmai l-ai întîlnit pe un I.C.F." De fapt I.C.F. sînt acei huligani care luptă pentru Clubul West Ham din estul Londrei. Aceste cărți de vizită sînt lăsate pe pieptul victimei, probabil împreună cu o altă lovitură în cap sau în altă parte. Aceasta este ideea. Astfel, în numele fotbalului britanic, sîngele curge și victoria nu este esența lucrurilor, ci doar conflictele care apar în urma acesteia.**(va urma)**

Jason BROWN

Rubrica bărbaților rămași singuri acasă

Bucătăria rapidă

Supă de roșii

Preparare: 5 minute; fierbere:10-15 minute.

Fierbeți 1-2 linguri de orez în puțină apă. Cînd bobul orezului s-a înmuiat, turnați deasupra suc de roșii conservat (circa 200 g de persoană). Continuați fiertul pînă la primul clocot. Adăugați sare după gust, o linguriță, două de zahăr și, după dorință, un praf de piper.

Dregeți cu puțină smîntînă sau puneți în supă o bucată de unt proaspăt, cam 50 g.

Budincă de brînză dulce

Preparare: 15 min; copt: 20 min.

Dați prin sită sau frămîntați bine cu furculița 500 grame brînza de vaci, încorporați atîta zahăr cît de dulce doriți să fie budinca. Adăugați 4 gălbenușuri, linguri de făină, un praf de sare, un pachet de zahăr vanilat și amestecați ușor cu albușurile bătute spumă. Turnați într-o formă unsă cu unt și presărași cu pesmet fin. Coaceți la cuptor cu foc potrivit 15-20 min.

Cotidianul MONITORUL

organizează joi, 4 noiembrie 1993, ora 14.00, concurs pentru ocuparea unui post de

CORECTOR

Relații și înscrieri la secretariatul redacției (strada Smîrdan nr. 5), zilnic între orele 10.00 - 17.00.

HOROSCOP

BERBEC *(21 mart. - 20 apr.):*

Nu reușiți să vă ascundeți emotivitatea, dar mă tem că de multe ori o și simulați ca să cîștigați simpatia celor din jur. Omul timid lasă impresia că nu este sigur pe sine. E felul dumneavoastră de a parazita.

TAUR *(21 apr. - 20 mai):*

Ați depășit punctul critic și cu energia pe care o aveți ați și demarat un nou proiect. Problema este să nu vă faceți iluzii prea mari: vremurile sînt tulburi și banii puțini.

GEMENI *(21 mai - 21 iunie):*

Mobilitatea intelectuală vă permite să treceți cu ușurință de la o activitate la alta. Cu toată dezordinea exterioară, aveți un fir interior bazat pe logică și intuiție.

RAC *(22 iun - 22 iul.):*

Seriozitatea de care dați dovadă atrage elogiile șefilor ierarhici. Nimeni nu bănuiește că vă refugiați în muncă numai ca să vă ascundeți decepțiile.

LEU *(23 iul. - 22 aug.):*

Vă apropiați de un moment de criză; vă dați seama de asta și lucrul vă neliniștește, mai ales acum, cînd sînteți pe punctul de a demara o afacere nouă. Nu renunțați, dar nu forțați nota.

FECIOARĂ *(23 aug. - 22 sep.):*

Reușitele se datorează consecvenței și metodei. În dragoste, neîmplinirile de ordin sexual nu trebuie să vă aducă insatisfacții sentimentale.

BALANȚĂ *(23 sep. - 22 oct.):*

Romantismul dumneavoastră e rău clătinat de pragmatismul partenerului, care vă aduce o decepție majoră. Nu disperați: încercările prin care treceți sînt necesare, în felul lor.

SCORPION *(23 oct. - 21 nov.):*

Folosiți-vă calitățile de lider, este momentul să acționați în echipă și spiritul dumneavoastră de inițiativă și ordine va fi absolut necesar.

SĂGETĂTOR *(22 nov. - 21 dec.):*

Nu e bine să ezitați. Sînteți în fața unui nou început. Chiar dacă alegeți greșit, e mai bine s-o faceți decît să rămîneți în starea de așteptare în care vă aflați.

CAPRICORN *(22 dec. - 19 ian.):*

S-au adunat o serie de nemulțumiri personale, legate de afaceri, dar și de viața personală, pe care ați cam neglijat-o. Va fi o zi mohorîtă pentru dumneavoastră. E mai bine să vă păstrați distanța față de cei din jur.

VĂRSĂTOR *(20 ian. - 18 febr.):*

Nu reușiți să vă reveniți la linia de plutire. Încercați să vă coordonați eforturile cu partenerii și menajați-vă sănătatea care a început să scîrțîie rău.

PEȘTI *(19 feb. - 20 mart.):*

Nu investiți sentimental mai mult decît e cazul. Mai pe românește: nu da cioara din mînă pe vrabia din par. Profesional - ascensiunea este abia la început.

LEGENDA:

- vă paște ghinionul

- prudența e mama înțelepciunii

- n-aveți nimic de pierdut

- șansa vă surîde

TOP CAT - un avion de vînătoare transformat în automobil

A pilota un avion de vînătoare pe șosea a constituit una din atracțiile prezentate de englezul Bill Carter la salonul "Competiție și excepție", desfășurat la Bourget, între 6 și 14 februarie, anul acesta. Astfel, visul oricărui vitezoman înrăit s-a concretizat într-o mașină colorată într-un "roz-bombon" metalizat și denumită de inventatorul său TOP CAT. Habitaclul acestui automobil-minune îl constituie un fuselaj al unui avion de vînătoare TORNADO, fabricat de BRITISH AEROSPACE pentru aviația britanică. El este conceput să reziste la presiunea aerului, atunci cînd avionul zboară cu 2500 km/h. Deși asemănarea cu avionul de vînătoare este izbitoare, automobilul nu este echipat cu vreun reactor ROLLS ROYCE, obișnuit pe aparatele TORNADO, ci doar cu un biet motor Jaguar în V12 de 3 litri cu 6 carburatoare 40 IDA Weber, toate de construcție britanică. Alți parametri ce ar putea interesa un eventual cumpărător al acestui "avion de șosea": lungimea 6,50 m; lățimea 2 m iar înălțimea de la sol este variabilă pînă la 250 milimetri grație unei suspensii hidroactive reglabilă. Putînd atinge 100 km/h în 4 secunde și menține o viteză de croazieră de 260 km/h fără vibrații periculoase, șoferul și cei doi pasageri (așezați unul în spatele celuilalt) pot beneficia de tot confortul oferit de cele mai moderne sisteme de navigație adoptate pe acest vehicol născut dintr-o iubire stranie între un avion de vînătoare și un automobil. **(Adaptare de Ovidiu LUNGU după VSD)**

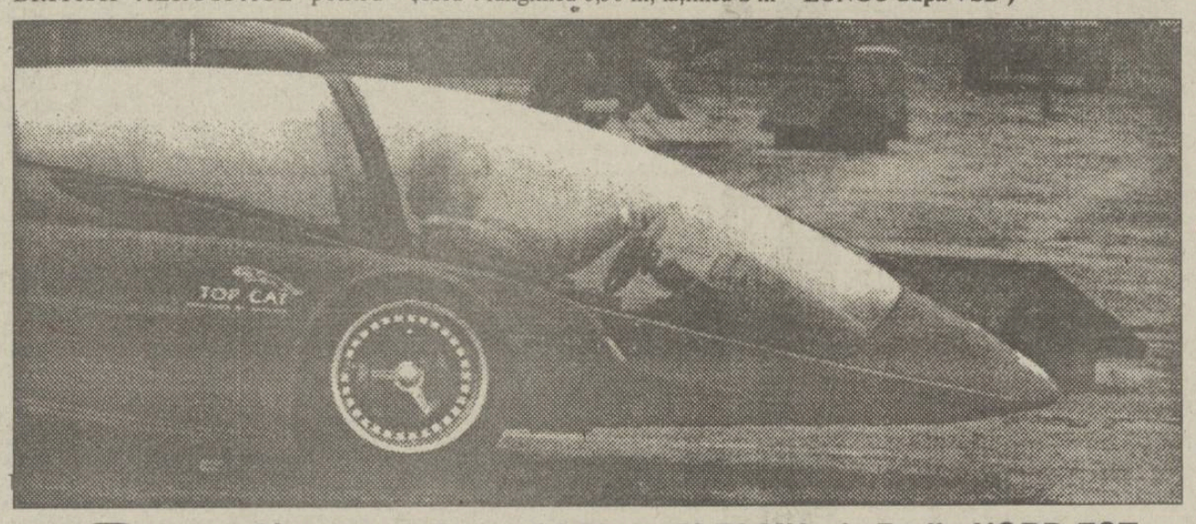

Sîmbătă, de la ora 14.30, pe 70,76 MHz, la Radio NORD-EST

RADIO Nord-Est

TOP 15 (ediția a XII-a)

16-Oct	23-Oct	30-Oct	Interpretul, melodia, albumul
4	10	15	FREDDIE MERCURY - "Living on my own" (THE ALBUM)
	New entry	14	SPIN DOCTORS - " Rosetta Stone" (POCKET FULL OF KRYPTONITE)
7	9	13	REM - "Nightswimming" (AUTOMATIC FOR THE PEOPLE)
	New entry	12	JANET JACKSON - "Again" (JANET)
15	13	11	UB 40 - "Higher ground" (PROMISES & LIES)
8	8	10	TERENCE TRENT D'ARBY - "She kissed me" (SIMPHONY OR DAMN)
New entry	12	9	BITTY McLEAN - "It keeps raining (tears from my eyes)
12	11	8	BON JOVI - " I believe" (KEEP THE FAITH)
3	4	7	4 NON BLONDS - "What's up" (BIGGER BETTER FASTER MORE)
6	5	6	LENNY KRAVITZ - "Heaven help" (ARE YOU GONNA GO MY WAY)
1	2	5	GEORGE MICHAEL - "Calling" (FIVE LIVE)
10	7	4	NIRVANA - "Rape me" (IN UTERO)
2	1	3	JANET JACKSON - "If" (JANET)
9	6	2	4 NON BLONDS - "Dear Mr. President" (BIGGER BETTER FASTER MORE)
5	3	1	*DURAN DURAN - "Too much information" (THE ORDINARY WORLD)*

PROPUNERI -

SADE - "Kiss of Life" (LOVE DE LUXE)

4 NON BLONDS - "Spaceman" (BIGGER BETTER FASTER MORE)

TINA TURNER - "Disco Inferno" (WHAT'S LOVE GOT DO WHIT IT)

O nouă ediție a topului s-a derulat sîmbăta trecută și următoarea va fi realizată tot cu sprijinul scrisorilor voastre. Aveți cîteva pro-puneri interesante și, în plus, un concurs ajuns la etapa a doua. Pe săptămîna viitoare!

Simona TANASĂ

MONITORUL SENTIMENTAL

Trebuie, în sfîrșit, să renunți la tăcere

Bobby: Mă bucur că mă consideri "cea mai adevărată prietenă" și că devii unul din cei mai fideli corespondenți ai mei.

În ceea ce privește "rocada nu prea reușită..." a rubricii mele, într-adevăr, ai dreptate: iubirea nu ține de "pagina divertismentului"! Dar ea ne ocupă peste 80% din timpul vieții noastre, cu sau fără voința noastră, și deci, face parte din cotidian. Totuși ar fi fost posibil să descoperim "Monitorul sentimental" lîngă anchete sociale, statistici, știri politice sau sportive. Mai mult decît atît, "departe de lumea dezlănțuită", dragostea e una din puținele bucurii ce ne-au mai rămas. De aceea, am preferat așezarea în "pagina divertismentului" și aș vrea să nu o interpretezi ca pe o "delăsare", ci să o consideri o reintegrare în normal.

Regret că în ultimul timp îmi mai scrii atît de puține rînduri despre tine, despre "dragostea platonică" pentru "lady star light" și în general, despre evoluția lucrurilor sensibile. Nu s-a mai întîmplat nimic important în viața ta sentimentală, ori Ana-Maria nu mai este confidenta, prietena căreia poți să-i spui totul?! Am înțeles din ultima scrisoare că relațiile voastre au rămas tot la un simplu și "din fugă" salut, după care "totul dispare de pe monitor...", iar viața ta își "micșorează cîmpul de acțiune...".

Nu pot crede că o simplă casetă audio, fie ea chiar cea mai sugestivă, va putea povesti în locul tău toată dragostea și sacrificiile ce le faci pentru ea. De ce atîta timiditate?! Nu ești doar un "simplu amărît ce face un lucru deosebit de frumos doar din dragoste...". Trebuie să ai însă curajul de a face o nouă încercare (sau cine știe cîte?!) pînă cînd te vei convinge că ceea ce iubești tu merită ori nu sacrificiile iubirii. Și pentru că nimeni, în afară de tine, nu te poate convinge de justețea sentimentelor tale, ar trebui, în sfîrșit, să renunți la tăcere...

Rîndurile pe care mi le-ai trimis (și care mi-au plăcut foarte mult, la fel ca și versurile), dedicate "adevăratei prietene, Ana-Maria", sînt o mulțumire pentru cel care "face tot ce îi stă în puteri să te ajute...". Citînd din scrisoarea ta, sînt întru totul de acord cu tine: "cel mai important lucru este să păstrezi, fiindcă Dumnezeu ne-a dat cel mai bun lucru de pe pămînt - să ne găsim!".

Ana-Maria

BIBLIOTECA CENTRALĂ UNIVERSITARĂ „M. EMINESCU" IAȘI

IAȘI

Directorul RA "Locuința" își bate joc de oameni

pagina 2

INTERN

Partidele politice din Iași dețin spații nejustificat de mari

pagina 4

SPORT

La Iași, un meci de fotbal foarte interesant

POLIȚIA - S.R.I. 3-2

JOI
4 noiembrie
1993
An III,
Nr. 258 (712)
8 PAGINI - 80 LEI

cotidian de informații

Monitorul

Înainte de a anunța Poliția, Salvarea sau Pompierii, sunați la MONITORUL!

Telefon:
17.25.57

Director onorific: AUREL LEON

Redactor șef: DAN RADU

VA PUTEA FI PLĂTITĂ NOUA INDEXARE A SALARIILOR?

Noile indexări salariale au fost stabilite în ședința de Guvern de marți, 2 noiembrie, la nivelul de 17,8 la sută pentru salariații societăților comerciale cu capital de stat din România. Trebuie remarcat faptul că și de această dată, cum s-a petrecut la fiecare indexare a salariilor, Guvernul își declină responsabilitate, pentru plata efectivă a acestora, prin mențiunea cuprinsă în noul act legislativ conform căreia aceste plăți se vor efectua doar în cazul în care firma dispune de rezerva financiară. Noul procent de indexare a fost stabilit în urma unor discuții cu reprezentanții sindicatelor care au cerut să fie acoperite cît mai mult creșterile exagerate ale prețurilor.

Prin acordarea unor noi indexări salariale se închide un cerc vicios, fiind aproape sigură o nouă mărire a prețurilor. Pe lîngă faptul că această indexare acoperă practic jumătate din creșterea de prețuri înregistrată în ultimul timp, cea mai mare parte a angajaților din sectorul industrial de stat din Iași nu vor putea beneficia de ea datorită declinului economic în care se află majoritatea firmelor respective. *(continuare în pagina 3)*

(M. BREZEANU, A. TOCAN)

Este posibil ca benzina să se scumpească

■ *prețul unui litru va crește, după toate probabilitățile, de la 330 la 400 lei*

Surse din cadrul S.C. PECO S.A. București, ne-au informat că, datorită modificărilor cursului de schimb valutar, prețul carburanților se va modifica în cel mai scurt timp. Majorarea va fi de 20-25%. Prețul unui litru de benzină "Premium", cu cifră octanică 95, va fi de aproximativ 400 lei, față de 330 lei pe litru, cît este în prezent.

Directorul S.C. Peco S.A. Iași, Corneliu Ciocan, ne-a declarat: "Noi nu am primit nici o înștiințare oficială în acest sens, dar este posibil, ținînd cont de evoluția cursului de schimb valutar".

Totodată, dl. Corneliu C. Ciocan ne-a informat că au apărut o serie de modificări în activitatea stațiilor PECO. Astfel, la stația PECO Crișan, se va distribui benzină doar pe baza bonurilor de valoare eliberate de S.C. PECO S.A. Iași, agenților economici și instituțiilor. Programul va fi non-stop, inclusiv duminica și sărbătorile legale. Stația PECO Copou va funcționa, începînd cu data de 15 noiembrie, în două ture, zilnic, inclusiv duminica.

(Costel STROESCU)

Moștenitorul familiei Wincler revendică un pavilion al spitalului Socola și o parte din clădirea liceului "Mihai Eminescu"

■ actele pe care le posedă dovedesc că averea familiei a fost confiscată ilegal

Alexandru Wincler, singurul moștenitor al acestei vestite familii, intenționează să redobîndească "Pavilionul Wincler", clădire ce aparține în momentul de față Spitalului 9 din Iași. Construcția a fost confiscată familiei prin Hotărîrea Consiliului de Miniștri nr. 308 din anul 1953, cînd o parte din terenurile "chiaburimii" au fost confiscate și atribuite țăranilor. Deși hotărîrea respectivă nu făcea referință și la clădirile de pe terenurile confiscate, acestea au fost totuși preluate în anul 1962, odată cu încheierea colectivizării, proprietățile respective fiind trecute în patrimoniul statului. După apariția Legii 18 privind fondul funciar, aceste suprafețe vor reveni țăranilor împroprietăriți în 1953. Dl. Alexandru Wincler se consideră proprietarul de drept al terenului, revendicînd totodată și clădirea de pe suprafața respectivă. Familia Wincler, de origine germană, cu drept de cetățenie română acordată în anul 1881 de către regele Carol I, mai revendică și o parte din clădirea liceului "M. Eminescu", precum și 10 hectare de pămînt ce aparțin acum S.C. Bucium S.A. Pentru a fi repus în drepturi, moștenitorul familiei Wincler se va adresa justiției ieșene, care va stabili drepturile ce i se cuvin.

(Adina SCUTELNICU)

CE MAI E NOU

Guvernul alocă pentru agricultură credite de 300 miliarde lei

Iosif Pop, purtătorul de cuvînt al Ministerului Agriculturii și Alimentației, a declarat unui reporter MEDIAFAX că, în ședința de marți, 2 noiembrie, de la Palatul Victoria, la care a participat și Mugur Isărescu, guvernatorul Băncii Naționale, s-a adoptat hotărîrea de Guvern prin care se alocă pentru agricultură un credit de peste 300 miliarde lei. Din acest credit, 250 miliarde sînt alocate pentru stocarea pe timpul iernii a principalelor produse agroalimentare, iar 50 miliarde se vor folosi pentru finalizarea arăturilor din acestă toamnă (circa 5 milioane hectare). Dobînda stabilită pentru acest credit este de 70%. Dl.Pop a mai precizat că cele 250 miliarde nu acoperă integral creditele necesare pentru actualele stocuri de care dispune agricultura și industria alimentară.

Un inspector la Direcția Financiară a fost demis pentru că a sesizat nereguli la Primăria din Cluj

Dl. Ioan Suciu, inspector la Direcția Financiară Cluj, a fost eliberat din funcție pentru că a atras atenția primarului Gheorghe Funar asupra unor nereguli financiare pe care le-a descoperit la Primăria din Cluj-Napoca, în urma unor verificări pe care le-a efectuat acolo. Între altele, a observat că în evidențele Primăriei figurează cheltuieli de mai multe milioane de lei pentru strîngerea frunzelor uscate din parcul orașului, sumă înregistrată într-un moment în care municipiul era acoperit cu zăpadă. Dl. Ioan Suciu este "vinovat" și că nu s-a lăsat intimidat de domnii Gheorghe Funar și Ioan Gavra, prim vicepreședinte al PUNR, care l-au convocat la Primărie după ce a făcut cunoscut rezultatele investigațiilor sale. Dl. Ioan Păcurar, președintele organizației PD(FSN) Cluj, care a adus la cunoștința ziariștilor acest fapt la o recentă conferință de presă, a declarat că partidul din care face parte va înainta un protest în Parlamentul României și va cere "cercetarea abuzurilor politice săvîrșite la Primăria Cluj-Napoca".

Mircea Snegur s-a întîlnit cu liderii separatiști

Președintele Republicii Moldova, Mircea Snegur, i-a primit pe Victor Volkov și Stepan Topal, lideri ai republicilor autoproclamate în raionele de sud ale statului moldovean. În legătură cu necesitatea reglementării stării de lucruri existente în Comrat și în localitățile cu populație preponderent găgăuză, președintele Mircea Snegur a afirmat că "viitorul Parlament va examina statutul localităților din această zonă", adăugînd că este necesar ca populația din raionele de sud să participe la alegeri.

Cupa Campionilor Europeni

Steaua-Monaco 1-0 (0-0)

Aseară, la București, în manșa secundă a turului doi, a Cupei Campionilor Europeni la fotbal, Steaua a învins pe A.S. Monaco cu scorul de 1-0. (0-0). După o primă repriză bună, în care fotbaliștii militari au avut numeroase ocazii de gol, a urmat o cădere în cea de-a doua jumătate a meciului, cînd steliștii nu au mai reușit să se apropie așa des de poarta echipei monegasce. A.S. Monaco a avut o ultimă jumătate de oră mai bună, cu cîteva ocazii de gol risipite de Klinsmann. Golul a venit neașteptat, în minutul 85, cînd Ilie Dumitrescu a șutat, cu piciorul stîng, din marginea careului de 16 m. Învingătoare cu 4-1 în meciul tur, A.S. Monaco s-a calificat în grupele semifinale ale Cupei Campionilor Europeni. **(I.C.T.)**

277 de copii din Iași au fost abandonați pentru că părinții nu mai au cu ce să-i hrănească

În conformitate cu "Legea cu privire" la declararea judecătorească a abandonului de copii, părinții care nu-și vizitează copiii instituționalizați, rupînd orice legătură cu aceștia, decad din drepturile firești. De la juristul Leagănului de copii Iași, d-na Elvira Cuciureanu, am aflat că au fost întocmite 280 de dosare care întrunesc condițiile prevăzute de Legea abandonului. Săptămîna trecută, Tribunalul ieșean a analizat o parte din aceste dosare fixînd drept termen de gîndire, pentru părinții acestor copii instituționalizați, data de 20 decembrie. În acest sens, d-na Cuciureanu ne-a declarat că marea majoritate a părinților ai căror copii sînt crescuți în Leagăn au declarat în instanță că intenționează să renunțe la dreptul de părinte. Aceștia își motivează gestul prin creșterile spectaculoase ale prețurilor la produsele alimentare, condițiile precare de locuit, numărul mare de copii pe care îi au în întreținere. Doar trei familii, din cele citate în instanță, au decis să-și ia copiii acasă. Există însă și o serie de cazuri cînd părinții copilului respectiv anunță că vor să-l crească în familie, ca, după aceea, să-și negocieze copilul cu eventualii doritori de înfiere a acestuia. Deocamdată, termenul de 20 decembrie lasă suficient timp de gîndire celor care vor să fie cu adevărat părinți.

(Mihaela CĂNĂNĂU)

O prostituată din Botoșani a făcut negoț cu sclavi

■ la Istanbul, ea a cumpărat de la o altă româncă patru fete

Iulia Păduraru, de 27 de ani, din Roma (Botoșani), și-a început cariera de prostituată pe piața sexului la Istambul, în 1990, sub supravegherea unui consătean, Marcel M. Timp de 2 ani, Iulia Păduraru a făcut naveta între Istambul și Roma natală, fiind nevoită să facă vreo 10 drumuri la fiecare expirare de viză, timp în care a schimbat mai mulți "pești", devenind o expertă în meserie. La ultima venire în Istambul, I.P. cunoaște pe Iulia Olaru, o proxenetă care tocmai lansase pe piață 4 fete. Atrasă de spectaculosul noii meserii, Iulia Păduraru abandonează prostituția și cumpără de la Iulia Olaru cele 4 fete, contra unei substanțiale sume în mărci (D.M.). După ce le cumpără "uniforma" obligatorie (geci, cizme, blugi), Iulia Păduraru trece la exploatarea intensivă a "mărfii" proaspăt achiziționate. Orice împotrivire a fetelor era aspru sancționată cu bătaie. Cum una din fete, Irina E, era minoră și virgină, este bătută bine și apoi plasată drept "trufanda" contra a 1000 D.M. Exploatarea se face într-un ritm infernal, zi și noapte, patroana ridică norma la 90 de bărbați. O "ședință" costă 50 dolari, din care, pentru întreținere, se cheltuiau 5 dolari, restul fiind profitul patroanei. Două dintre fete sînt bătute bestial, deoarece sînt prinse întreținînd raporturi sexuale cu românii, fără bani.

Coșmarul celor 4 fete avea să sfîrșească atunci cînd Iulia Păduraru a fost depistată de Poliția turcă și arestată pentru proxenetism și încarcerată pentru o lună de zile la închisoarea "Bairam Pașa", după care Iulia P. este expediată Poliției române. La această oră, fosta proxenetă este cercetată în stare de arest preventiv.

(Val. GURALIUC)

Toți șefii poliției din Galați și-au construit vile luxoase

■ *șeful Inspectoratului județean își ridică o casă cu 12 camere, garaj și piscină*

Dl. colonel Nicolae Ionescu, șeful Inspectoratului Județean de Poliție Galați, a început să-și construiască o vilă care va avea, în final, pe lîngă 12 camere, un garaj, o piscină și o grădină pentru relaxare după o zi grea de muncă. Urmînd exemplul șefului, adjunctul său, dl. colonel Enac Chiriloaie, și-a amenajat la parterul vilei sale, numită "Mon caprice", un cochet restaurant unde, spun gurile rele, ar funcționa un adevărat tripou. Vile în construcție mai au și căpitanul Răducanu Oprea, șef de serviciu la Poliția municipală Galați, căpitanul Vasile Stoian, șef al serviciului de informații și de protecție a cadrelor din Inspectoratul județean de poliție și maiorul Marcel Cristea, șeful poliției de la "Sidex" (Combinatul Siderurgic) Galați. În ceea ce privește milioanele de lei necesare construirii vilelor, ziariștii din Galați sînt înclinați să creadă că provin de la jocurile de întrajutorare din municipiu. Deși presa locală a cerut-o în repetate rînduri, poliția din Galați a refuzat, cu o discreție de neînțeles, să accepte publicarea listelor cu cîștigătorii acestor jocuri. Între timp, aceste jocuri au dat faliment și unii dintre patronii lor au dispărut cu tot cu bani, deși poliția ar fi trebuit să ia măsuri ca să îi împiedice să o facă, ne informează MEDIAFAX.

Cineva a descoperit exact ce ne lipsește în aceste vremuri

Alexandra Moşneaga şi-a propus să fabrice bioenergeticieni pe bandă rulantă

■ *în schimbul sumei de 30.000 lei oamenii pot fi învățați, în numai nouă zile, să iasă din corpul fizic și să hălăduiască prin cosmos*

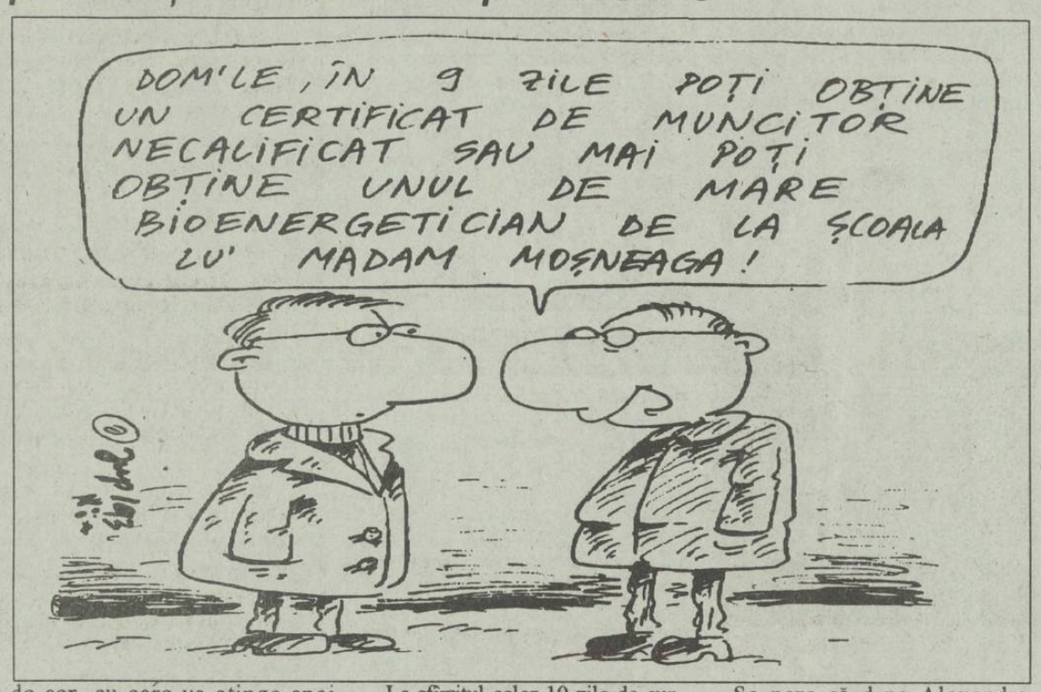

Mult contestată în presa locală, d-na Alexandra Moşneaga își face din nou apariția la Iași, de data aceasta cu intenția de a organiza niște cursuri care să scoată bioenergoterapeuți în serie. Începînd de pe 9 decembrie, contra sumei de 30.000 lei, oricine poate deveni bioterapeut de talie internațională.

Sora d-nei Moşneaga, Livia Fedoreț, la rîndul ei bioenergetician, ne-a declarat că este vorba de un lucru serios, cursurile urmărind fidel metodele celebre ale cunoscutei Djuna Davitaşvili din Moscova. Domnia sa ne-a explicat în cîteva cuvinte care este esența acestor inițieri. Cu ajutorul rugăciunilor și al meditației, spiritul se distanțează de trup, luînd legătura cu o lume superioară, denumită de acești bioenergeticieni spațiu astral. Aici, fiecare se regăsește sub altă identitate, comunicînd cu diferite planete, primind, în același timp, energia lor. În momentul încărcării cu energie, persoana respectivă simte o putere extraordinară, avînd impresia că ține în palme o minge de aer, cu care va atinge apoi organele lezate. Durerile dispar imediat, dar vindecarea se realizează doar prin practicarea repetată a mai multor ședințe.

La sfîrșitul celor 10 zile de cursuri, candidații susțin un examen în fața unei comisii formate, după cum ne-a declarat d-na Fedoreț, din Alexandra Moşneaga, un reprezentant din Ministerul Sănătății și unul din Ministerul Învățămîntului. Cei care dovedesc adevărate calități, vor primi diplome de bioterapeuți, iar cei mai puțin înzestrați doar calificative.

Se pare că d-na Alexandra Moşneaga a găsit exact ce-i lipsea societății românești: o școală care să creeze bioenergoterapeuți pe bandă rulantă. Mulți oameni cred că acest caz este de competența poliției, care ar trebui să o ia la întrebări pe d-na Moşneaga, care oferă, în schimbul sumei de 30.000 lei aiureli de genul presupuselor călătorii interstelare. **(Alina ȘTEFAN)**

Doi oameni de afaceri au sărit în ajutorul studentei care a încercat să se sinucidă

Ieri, 3 noiembrie, ați putut citi în cotidianul nostru articolul intitulat "Tragedie în campusul universitar al facultății de zootehnie...", în care vă informam de drama studentei Gabriela Andrei, care a încercat să se sinucidă. Gestul ei s-a datorat părinților care o anunțaseră că n-o vor mai susține material, pe motiv că a dat examen de admitere și a intrat la o altă facultate decît cea pe care i-au indicat-o ei.

În urma articolului și a apelului disperat al Gabrielei de a fi ajutată să-și continue studiile, două societăți comerciale, S.C. MAREX (patron d-na Drăzneanu) și una de construcții (patron dl. Carpinschi Mihail), s-au oferit să o angajeze pe tînăra de 20 de ani. **(Dragoş HUŢANU)**

Gabriela Andrei a primit ieri două oferte de angajare pentru a-și putea continua studiile

14 tineri ieşeni şi-au găsit locuri de muncă în America

■ *"Mamă, m-am aranjat în Toronto", a scris o studentă mamei ei*

Pe data de 7 iunie a.c., 14 tineri ieșeni au plecat în S.U.A., prin intermediul firmei ALFA S.R.L., în cadrul programului Comp. America. "Deși viza de rezidență în S.U.A. le-a expirat pe data de 1 noiembrie a.c., tinerii nu s-au mai întors în țară", ne-a declarat doamna Maria Cosma, patroana firmei ALFA S.R.L. Doamna Cosma ne-a precizat că a luat legătura cu familile celor plecați. Astfel, a aflat că tinerii ieșeni au scris acasă sau au telefonat, anunțîndu-și familiile că se stabilesc în Canada. "Mamă m-am aranjat în Toronto", a scris o studentă mamei ei. Din cei 14 tineri, 11 sînt studenți, două fete sînt asistente medicale, iar unul este medic.

Programul Comp. America oferă studenților din estul Europei posibilitatea de a munci în taberele de copii din S.U.A. Condițiile necesare pentru a participa la acest program sînt: aspect fizic plăcut, vîrstă - între 18 și 35 ani; sînt admiși doar studenți sau cadre medicale; cunoașterea perfectă a limbii engleze; achitarea unor taxe.

Drumul cu avionul de la Frakfurt la New York este gratuit. În tabără se asigură bani de buzunar, cazare și masă gratuite. Timp de 6 săptămîni, participanților la program li se asigură condiții să viziteze America. **(Dan FODOR)**

Un om care a îngropat ieşeni cu sutele

Gheorghe Harazanciuc este un om care timp de 17 ani a săpat gropile a sute de ieșeni. Este gropar al cimitirului Eternitatea și acum a ajuns să considere morții pe care îi atinge în fiecare zi ca pe niște simple obiecte ale muncii sale. Viața și experiența l-au făcut insensibil la ceea ce se petrece în cimitir. Vorbește calm, are o filosofie a lui, al cărei principiu de bază este că mortul, oricine ar fi, tot în groapă va ajunge. De-a lungul celor 17 ani de meserie a îngropat și oameni săraci, dar și personalități, cum ar fi, de exemplu, fostul primar al Iașului, Ioan Manciuc. Ziua lui de muncă începe la ora 8 și se termină la ora 20,00 sau chiar mai tîrziu. Iarna, cînd întunericul se lasă repede, trebuie să acopere sicriul cu pămînt la lumina lumînărilor. Cu o voce sentențioasă, povestește că acum, familiile nu au bani decît atît cît să-și îngroape creștinește mortul. Înainte, de la o înmormîntare se mai alegea cu o găină, două-trei sticle de băutură, prosoape. Acum însă, nici obiceiurile nu se mai țin. Rareori se găsește cineva care să-i dea de pomană un pahar de vin sau țuică. Dimpotrivă, morții sînt jefuiți, cum s-a întîmplat cu trei ani în urmă, cînd doi bărbați depuși la capela bisericii au fost lăsați goi de către hoți. Viața lui e fără evenimente; chiar dacă, după șapte ani, dezgropînd cîte un om, îl găsește pe acesta neputrezit, asta nu-l impresionează. Acum doar necazurile îl fac să se mai gîndească la viață.

Primește un salariu de 35 mii lei, cu care anevoie reușește să se descurce timp de o lună. Lopețile cu care lucrează, cazmalele, sînt deteriorate; cu greu poate săpa o groapă, iar el are de făcut 5-6 gropi într-o zi. "Eu nu-i mai înțeleg pe oamenii ăștia! Atît de mult urăsc viața încît îmi cer să sap gropile cît mai adînci. Cred că vor să se ascundă în fundul pămîntului, să nu mai știe nimic de ceea ce se întîmplă în lumea asta", ne-a declarat cu amărăciune Gheorghe Harazanciuc. **(L. GOGĂLNICEANU)**

Unul din groparii cimitirului Eternitatea

Directorul R.A. LOCUINȚA, Ioan Cozaru, își bate joc de comercianții ieșeni

■ *el caută cu tot dinadinsul să dea afară doi patroni din spațiul pe care îl ocupă*

R.A. Locuința este la ora actuală una din cele mai contestate instituții din Iași. Activitatea acestei regii se limitează, după cum declară și directorul instituției, doar la închirieri de spații și asocieri cu diferite societăți comerciale, acest lucru relevînd caracterul aproape parazitar al acestei instituții. Mai mult decît atît, în ultimul timp, presa locală a consemnat numeroase abuzuri și ilegalități ale conducerii de la această regie autonomă, de fiecare dată, directorul Regiei, Ioan Cozaru, scăpînd, cum se spune, "cu fața curată". Fără îndoială însă, cei mai nemulțumiți de activitatea Regiei sînt comercianții ieșeni. Este și cazul administratorilor Societății Comerciale DIN CO COOM S.R.L., Dinu Valică și Ecaterina Bujor. Activitatea societății este obstrucționată de directorul Ioan Cozaru pe motiv că "s-au făcut modificări ale structurii magazinului, afectîndu-se rezistența imobilului". De asemenea, directorul R.A. Locuința afirmă că aceste modificări s-au făcut fără avizul de principiu al conducerii Regiei.

Pe de altă parte, administratorul societății, Dinu Valică, consideră că avizul cerut de directorul Cozaru nu-și are rostul, întrucît s-au obținut toate actele care să permită funcționarea societății: autorizație de funcționare din partea Primăriei, avizul Serviciului de Urbanism din cadrul Primăriei și aprobarea Inspectoratului de Stat în Construcții, Lucrări Publice, Urbanism și Amenajarea Teritoriului, aprobare care certifică faptul că modificările făcute de administratorii societății nu afectează rezistența, stabilitatea sau funcționabilitatea clădirii.

Dl. Dinu Valică, administratorul societății amintite, consideră că "directorul Ioan Cozaru caută motive pentru a ne da afară din spațiu".

Ioan Cozaru, un director care calcă pe urmele fostei conducerii a R.A. LOCUINȚA

După cum se poate observa, deși primarul Constantin Simirad a semnat autorizația de funcționare a acestei societăți, directorul R.A. Locuința este convins că societatea funcționează nelegal. Întrebat cum este posibil acest lucru, directorul Cozaru a răspuns cît se poate de simplu: "Nu știu". **(Sorin SIMON)**

Cînd le auzi ți vine să fugi în America

RAJAC vrea să oprească apa la spitalele din Iaşi

Mai multe spitale ieșene au fost alertate de ultimatumul dat de RAJAC. Regia de furnizare a apei a anunțat sistarea alimentării cu apă a respectivelor spitale, în cazul în care nu le vor fi plătite datoriile. Că aceste datorii sînt, într-adevăr reale, nu contestă nimeni. Din păcate, ducerea la îndeplinire a acestei amenințări ar însemna sistarea tuturor activităților vitale din instituțiile sanitare datornice. Contactați de noi, directorii spitalelor cu datorii la RAJAC și-au pus întrebarea dacă rețeaua sanitară este singura instituție care datorează bani Regiei de furnizare a apei. De asemenea, o atare măsură din partea RAJAC, ar conduce, implicit, la închiderea spitalelor, situație care ar provoca nu numai nenumărate probleme, ci și panică în rîndul populației. **(Mihaela CĂNĂNĂU)**

Două cadavre

În cursul dimineții de ieri, la morga Spitalului "Sf. Spiridon" au fost aduse, spre autopsiere, două cadavre. Unul de sex masculin, neidentificat, descoperit sub conductele de termoficare din zona Tătărași, locuitorii cartierului susținînd că ar fi "un om al gunoaielor și cerșetor". I s-au luat amprentele pentru a fi identificat.

Cea de-a doua persoană, după datele pe care le-am putut obține, este o bătrînă violată, tîlhărită și, în cele din urmă ucisă; găsită în propria-i locuință. Vom reveni cu noi amănunte. **(Dragoş HUŢANU)**

Prefectul și-a prezentat raportul în fața Guvernului

■ *raportul nu semnalează nici un lucru grav*

Ieri dimineață, a avut loc o teleconferință a Guvernului, la care au participat telefonic prefecții tuturor județelor și la care s-a dezbătut situația economică a țării cu problemele specifice fiecărui județ. Domnul Dan Gâlea, prefectul județului Iași, a declarat că problemele ridicate de domnia sa la această teleconferință au fost, în principal, două: stadiul campaniei agricole de toamnă în județ și aprovizionarea cu gaze a termocentralelor. Situația însămînțărilor și recoltărilor este, în general, bună (86 % din suprafețele prevăzute sînt însămînțate cu grîu și 72 % din cantitatea de sfeclă de zahăr este recoltată), iar problemele din acest domeniu vor fi rezolvate odată cu primirea celor 3400 tone de motorină alocate județului Iași, pentru luna noiembrie. Grîul a fost recoltat în întregime și depozitat la ROMCEREAL, cantitatea de 59.800 tone asigurînd necesarul de pîine pentru orașele județului, pînă la recolta viitoare; în ceea ce privește producția de cartofi, cantitatea de 105.000 tone o depășește cu mult pe cea planificată (69.000 tone). Prefectul consideră un succes deținerea procentului de 75 % (față de 50 %) care reprezintă subvențiile de gaze naturale, acordate de Ministerul Industriilor județului Iași, pentru asigurarea agentului termic către populație. Eventualele probleme, în ceea ce privește aprovizionarea cu căldură, se vor datora blocajului economic, dar, mai ales, datoriilor populației către R.A. Termoficare. Pentru evitarea acestor probleme, domnul prefect face un apel către populație pentru achitarea în primul rînd a acestor cheltuieli, în timp util. **(Ovidiu LUNGU)**

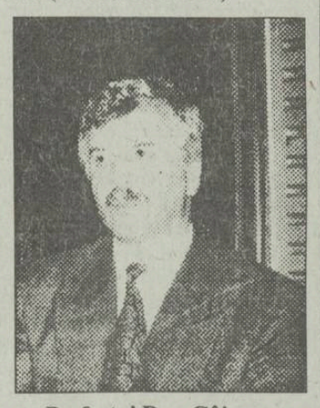

Prefectul Dan Gâlea

Agenția de Turism NET

organizează o **excursie studențească** pe traseul **VATRA DORNEI - TIHUȚA** (Hotel Dracula) în perioada 19-21 nov'93

- transport autocar
- cazare hotel categ. IA, mic dejun
- TV circuit închis, video
- cost 11.000 lei

Informații și înscrieri:

- T17 - cam. 727, P8 - cam. 99, orele 18.00-21.30;
- Ag. Turism NET (Casa Modei - Mezanin), orele 9.15-17.00.

excursie TURCIA - Istanbul - 10 nov.'93 - 32.000 lei

SFOS

FUNDAȚIA SOROS PENTRU O SOCIETATE DESCHISĂ

FUNDAȚIA SOROS PENTRU O SOCIETATE DESCHISĂ
împreună cu

OPEN DOOR STUDENT EXCHANGE
CHOATE ROZEMARI HALL
CENTRE FOR CULTURAL INTERCHANGE,
UNITED STATES OF AMERICA
UPPINGHAM SCHOOL, GREAT BRITAIN,

urmărește realizarea unui schimb intercultural între elevi de liceu din România și elevi din Statele Unite ale Americii, cu oferirea unor burse în școli americane și britanice, pe perioada:
- a două săptămîni în vacanța de vară 1994 sau
- unui semestru din anul școlar 1994-1995 sau
- unui an școlar 1994-1995.

Programul se adresează elevilor claselor a X-a.

Criterii de eligibilitate:

1) perfecta cunoaștere a limbii engleze;
2) situație școlară foarte bună (medii peste 8,50);
3) să nu fi beneficiat de o ședere mai lungă de o lună într-o țară străină.

Selecția se va face în trei etape:
- o preselecție a dosarelor;
- un test de limba engleză tip TOEFL adaptat pentru nivel de liceu (Secondary Level English Proficiency Test - SLEP);
- un interviu în limba engleză.

Dosarul de înscriere trebuie să cuprindă:

1) formulare de preselecție, disponibile la sediile Fundației; pot fi trimise prin poștă la solicitarea candidaților.
2) foaie matricolă (clasa a IX a și primul trimestru al clasei a X-a);
3) curriculum vitae în care să fie incluse toate rezultatele deosebite obținute la concursuri și olimpiade sau activități culturale și sportive;
4) un eseu de două pagini în limba engleză cu privire la preocupările extrașcolare;
5) două scrisori de recomandare confidențiale (în plicuri închise, cu ștampila școlii):
- una de la profesorul de limba engleză, în limba engleză;
- cea de-a doua de la un alt profesor, redactată în limba română, dar cu traducerea alăturată;
6) două fotografii de familie (nu mai vechi de doi ani) și două fotografii de identitate tip pașaport.

Data limită de depunere a dosarelor este 10 decembrie 1993.

În ceea ce privește etapele ulterioare ale selecției, cît și aflarea rezultatelor, ele vor fi comunicate în scris candidaților.

Sediile Fundației Soros pentru o Societate Deschisă:
* București: Calea Victoriei 133, CP 22-196, cod poștal 71102;
* Iași: Bd. Copou 19, CP 1356, O.P.6, tel. 098/147241.

Cum se joacă Guvernul de-a salariile, prețurile și indexările

Societățile comerciale cu capital de stat vor putea plăti noua indexare salarială?

(urmare din pagina 1)

■ "Noi nu putem acorda noua indexare"

Un exemplu în acest sens îl reprezintă cazul salariaților de la **S.C. AGMUS S.A.** al cărei

Doru Însurățelu, director S.C. "Agmus"S.A.

director general, **Doru Însurățelu**, ne-a declarat: "Noi nu putem acorda noua indexare, fiind în situația de a acorda doar pe cea din luna iulie a acestui an. Sînt convins că toate indexările se reflectă în prețul de cost al produselor noastre, fapt care poate duce la pierderea pieței de desfacere."

■ "Peste o lună, pîinea va avea un preț mărit"

O declarație asemănătoare am primit și din partea directorului

Viorica Sfeclă, director S.C. "Pangran" S.A.

general al **S.C. PANGRAN S.A., Viorica Sfeclă:** "În noile condiții, prevăd o creștere a prețului pîinii, peste aproximativ o lună, două. Este vorba de specialitățile de pîine pe care le producem, dar nu și de pîinea al cărei preț este dirijat de Guvern. Salariații noștri vor beneficia de întregul procent al noii indexări salariale".

■ "Vom încerca să găsim soluții"

Directorul economic al **S.C. TEROM S.A. , Iancu Romică**, a declarat: "Vom încerca să reducem celelalte cheltuieli și să găsim astfel soluții pentru acordarea acestei noi indexări, cu condiția să ne încadrăm în limita de rentabilitate. Nu cred că ar exista pericolul ca plata noii indexări să ne conducă la pierderi. Oricum, vom analiza situația împreună cu sindicatele, pentru a ajunge la cea mai bună soluție".

■ "Indexările vor fi plătite din profiturile societății"

Un punct de vedere interesant a fost exprimat de **Gheorghe Răileanu** , directorul **S.C. ALFINCOOL S.A.**, firmă care a încheiat de curînd procesul de privatizare: "Avem tot interesul de a acorda această nouă indexare salariaților noștri, pentru ca aceștia să-și poată plăti datoriile pe care le au după cumpărarea acțiunilor firmei.

Părerea mea este că vom fi nevoiți să suportăm aceste sume din profitul societății".

■ "Vom cumula indexarea cu acordarea unor stimulente materiale"

Ioan Costin, director la **S.C. UNIREA S.A.** , a declarat: "La ora actuală există posibilitatea să acordăm această nouă indexare, dar o vom cumula cu acordarea unor stimulente materiale salariaților noștri pentru trimestrul patru. Aceste premii vor fi acordate în funcție de participarea fiecăruia la procesul de producție. Referitor la prețul produselor noastre, acesta nu va suferi modificări datorită noii indexări".

■ "Nu ne-am făcut calculele"

Directorul **S.C. SUPREM S.A., Karl Müler**, ne-a declarat: "Nu ne-am făcut calculele pentru a vedea dacă putem acorda noua indexare, dar cred că pentru acordarea ei trebuie să avem în vedere noul preț al produselor proprii. Pentru a putea menține

Karl Müller, director S.C. "Suprem" S.A.

competitivitatea produselor proprii pe piață, va trebui să calculăm foarte bine cît din valoarea indexării vom acorda. Personal, prevăd o creștere a prețurilor, generată de aceste indexări".

■ "Rezervele noastre financiare nu permit acordarea integrală a indexării"

În legătură cu noua indexare, situația de la **S.C. FORTUS S.A.** ne-a fost prezentată de **Dumitru Ignat**, șef serviciu plan: "Un răspuns concret veți putea primi în cursul săptămînii viitoare, după ce vom analiza această problemă împreună cu sindicatele. Pot să vă spun că, deocamdată, rezervele noastre financiare, subliniez rezerve și nu posibilități, nu ne permit acordarea integrală a noii indexări. Oricum, consider că indexările se reflectă în mod direct în prețul de cost al produselor noastre".

■ "Sau șomaj, sau indexare redusă"

Poziția sindicatelor a fost prezentată de **Aurel Livinț**, președintele sindicatului TEROM, care ne-a declarat: "Sindicatele au dorit un nivel de indexare care să reflecte în mod corect raportul prețuri-salarii, însă indexarea care s-a acordat nu acoperă decît în foarte mică măsură creșterea explozivă a prețurilor. Sînt numai două posibilități pentru firmele cu capital de stat din România: fie trimiterea în șomaj a unui număr cît mai mare de salariați pentru a putea da noua indexare, fie acordarea indexării la un nivel mult sub cel aprobat de Guvern, ceea ce este total insuficient. C.N.S.L.R. Frăția nu este de acord cu nivelul de 17,8 la sută acordat de Guvern. În consecință, va organiza un miting de protest, în București, la data de 18 noiembrie a.c." **(Mihaela BREZEANU, Alin TOCAN)**

TELEX COTIDIAN

■ **BUCUREȘTI. Se serbează "Ziua Poliției".**

■ **IAȘI. va avea loc ceremonia aniversării unui an de existență a Agenției Naționale "Protguard".**

■ **BUCUREȘTI. Va avea loc un recurs în procesul autoturismelor.**

■ **BUCUREȘTI. La Curtea Supremă de Justiție va avea loc judecarea recursului declarat de Prefectura județului Iași și S.C. "Iuventus" S.A., împotriva Fundației pentru Tineret a județului Iași, cu privire la Hotelul Orizont.**

■ **CLUJ-NAPOCA. Organizația "Caritas" din Cluj a cerut ajutor financiar fundației umanitare "Caritas" din Milano. Organizația italiană a refuzat acordarea oricărui ajutor financiar.**

■ **IAȘI. Parlamentul României a cerut o listă completă a agenților economici din Iași unde s-au înregistrat evaziuni fiscale.**

■ **IAȘI. R.A.J.A.C. Iași amenință cu oprirea apei la spitalele care au datorii față de această regie.**

■ **SUCEAVA. Orașul Vatra Dornei găzduiește Conferința Națională a Federației Sindicatelor Miniere din România.**

■ **BUCUREȘTI. Institutul Internațional pentru Drepturile Omului din Strasbourg împreună cu Facultatea de Drept a Universității București organizează cea de-a doua Sesiune de comunicări în domeniul drepturilor omului.**

■ **STRASBOURG La ora 9,30, ora Franței, va avea loc ceremonia ridicării drapelului României în fața sediului Consiliului Europei.**

■ **STRASBOURG. La cea de-a 93-a sesiune a Comitetului Ministerial al Consiliului Europei va fi prima participare a României în calitate de membru la o reuniune de un asemenea nivel.**

■ **S.U.A. Bill Clinton a aprobat acordarea clauzei pentru România. În următoarele zile, prevederile clauzei vor intra în vigoare.**

EVENIMENTUL DE MÎINE

■ **BRUXELLES. Va avea loc reuniunea miniștrilor culturii din țările membre ale Pieței Comune.**

Toți directorii firmei IASITEX au demisionat

■ ***directorul general, ing. Rodica Radu, s-a aflat în funcție doar cîteva luni***

În cursul zilei de ieri, directorul general al firmei IASITEX, ing. Rodica Radu, și-a înaintat demisia Departamentului Industriei Ușoare din cadrul Ministerului Industriilor. În timpul ședinței comune a Consiliului de administrație împreună cu reprezentanții conducerii de sindicat a fost propus în funcția de director general ing. Dumitreu Diaconescu, salariat tot la IASITEX. Trebuie menționat că aceasta este cea de a doua demisie a unui director general la firma respectivă, în decurs de numai cîteva luni, după ce o lungă perioadă de timp postul a fost ocupat de ing. Margareta Anuța.

Împreună cu directorul general și-au înaintat demisiile și ceilalți doi directori adjuncți ai firmei, Mihai Marciuc și Ioan Rață.

La ora actuală, în unitatea menționată se pare că s-a iscat un conflict între salariații unității B, a S.C. IASITEX S.A., care au fost trimiși toți în șomaj, și actuala conducere a sindicatului. Reamintim că de la data de 1 noiembrie numărul salariaților, care au fost disponibilizați, se ridică la cifra de 974 oameni. Contactată de redactorii cotidianului nostru, ing. Rodica Radu ne-a declarat: "Demisia mea urmează a fi aprobată de Consiliul Împuterniciților Mandatați ai Statului, care sînt îndreptățiți să facă și o nouă numire. Nu părăsesc unitatea pentru că aceasta este pe cale de a se scufunda, dar cred că nu am fost înțeleasă că pentru refacere economică sînt necesare o serie de sacrificii, în cazul IASITEX, foarte mari". **(Alin TOCAN)**

Refuzînd reducerea de personal

La filiala ieșeană a R.A. "Apele Române" poate izbucni o grevă generală

■ **salariații nu au primit indexările pe lunile iulie și august 1993, precum și plata avansului pe luna octombrie 1993**

Mihai Rădeanu, liderul sindicatului "Meteor" din cadrul filialei Iași a Regiei Autonome Apele Române, ne-a declarat că salariații filialei Iași sînt hotărîți să declanșeze greva generală. Acest lucru se datorează faptului că salariații acestei filiale nu au primit indexările de salarii pe lunile iulie și august 1993, precum și plata avansului pe luna octombrie 1993.

În cadrul discuțiilor, domnul Mihai Rădeanu a declarat următoarele, în legătură cu această situație: "În acest moment strîngem semnăturile necesare înregistrării conflictului la Direcția Muncii și Protecției Sociale Iași. Filiala Iași a Regiei și Sindicatul Independent Exploatare Vaslui sînt primele care vor declanșa greva.

La Bacău am avut o întîlnire cu toți liderii de sindicat din cadrul Regiei noastre de pe teritoriul Moldovei. Toți liderii de sindicat prezenți la întîlnire au fost unanimi în ceea ce privește declanșarea acțiunilor revendicative. Nu sîntem de acord cu propunerea făcută de conducerea Regiei noastre în ceea ce privește reducerea de personal". **(Sandu TACU)**

"Ministerul Învățămîntului este singurul din România care-și blamează oamenii din subordine"

■ **declară dl. Gheorghe Isvoranu, prim-vicepreședintele Federației Sindicatelor Libere din Învățămînt**

"Fondul Monetar Internațional va acorda României un împrumut de aproximativ 150 milioane dolari pentru reforma învățămîntului", ne-a declarat dl. Gheorghe Isvoranu, prim vicepreședintele Federației Sindicatelor Libere din Învățămînt.

Împrumutul va trebui returnat într-o perioadă de 15 ani. Referitor la recenta afirmație a ministrului secretar de stat, Ioan Hîrjoabă, potrivit căreia "sindicatele sînt împotriva atestării personalului didactic, deoarece liderii sindicali sînt incompetenți", dl. Isvoranu a declarat că poziția Ministerului Învățămîntului este regretabilă: "Este singurul minister din România care își blamează oamenii din subordine".

Comisia de atestare este o idee fixă a domnului Liviu Maior, ministrul Învățămîntului, ne-a precizat dl. Isvoranu specificînd că prin acest mecanism învățămîntul preuniversitar va fi subordonat învățămîntului universitar, iar Ministerul Învățămîntului își va crea o pîrghie prin care să poată acționa dur împotriva oricărui profesor incomod.

Gheorghe Isvoranu

Prezent la negocierile salariilor între Guvern și sindicate, dl. Isvoranu ne-a spus că aceasta s-a desfășurat "ca la talcioc", indicele de 22,2% obținut fiind cu mult sub necesitățile reale ale populației, iar diferența de 4% obținută la indexare în plus, de către bugetari, s-a datorat eforturilor sindicatelor. FSLI va participa la mitingul CNSLR Frăția din 18 noiembrie a.c., în urma căruia e posibilă obținerea unei majorări a indicelui de indexare, a conchis dl. Isvoranu. **(Dan FODOR)**

Camera Deputaților cere o listă cu societățile vinovate de evaziune fiscală

Recent, Direcția Generală a Finanțelor Publice a Județului Iași a primit o adresă oficială din partea Camerei Deputaților a Parlamentului României prin care se solicită o listă completă a societăților care s-au făcut vinovate de evaziune fiscală. Această neobișnuită adresă este urmarea unor articole din presă în care se arăta că, în județul Iași, evaziunea fiscală s-a ridicat la peste 1,4 miliarde lei, în primul semestru al anului în curs. Între acești agenți economici, care urmează să figureze pe lista în cauză, ponderea o dețin societățile comerciale cu capital de stat. **(Costel STROESCU)**

La TEROM S.A. se pot opri unele sectoare de producție

■ ***conducerea societății a avansat propunerea de reducere a programului de lucru***

Starea de tensiune existentă în rîndul salariaților de la S.C. TEROM S.A. tinde să ia proporții. Lipsa de comenzi care s-a înregistrat în ultima perioadă s-a acutizat în luna octombrie, putînd astfel determina oprirea unor sectoare de producție. Conform informațiilor furnizate de Aurel Livinț, președintele sindicatului TEROM, datorită acestei situații de criză, conducerea societății a avansat propunerea de reducere a programului de lucru pe luna noiembrie cu 5 zile. În cazul în care va fi adoptată, măsura va surveni după alte două decizii similare, din lunile august și octombrie, cînd programul de lucru a fost redus, cu cîte 3 zile.

Dl. Aurel Livinț ne-a declarat că Sindicatul va solicita conducerii TEROM explicații în legătură cu situația economico-financiară gravă a societății, precum și cu perspectivele pentru perioada care urmează. În acest sens, conducerea sindicatului a convocat pentru astăzi adunarea generală a membrilor, în cadrul căreia va fi stabilită și strategia de luptă sindicală vis-a-vis de situația existentă în prezent. **(Mihaela BREZEANU)**

Chinezii fac afaceri la Iași

Ieri, 3 noiembrie, la sediul Camerei de Comerț și Industrie a avut loc o întîlnire între reprezentanții provinciei chineze Ji Lin și o parte dintre directorii societăților comerciale din Iași, al cărei scop a fost cel de a stabili o serie de relații comerciale. În cursul discuțiilor purtate nu au fost înregistrate rezultate concrete, datorită faptului că reprezentanții chinezi sînt specialiști în domeniul comercial și nu în cel al producției. Au fost înregistrate cîteva oferte din partea firmelor PANGRAN, pentru exportul de spaghetti expres, ALFINCOOL, pentru importul de porumb alb, și Fabrica de Ulei "Unirea", care dorește să importe floarea soarelui din China. În acest din urmă caz, partea chineză dorește importul de autoturisme Dacia în contrapartidă, propunere luată în considerație de către directorul tehnic al Fabricii de ulei. Tot ieri, în cursul dimineții, a avut loc o vizită a reprezentanților chinezi la S.C. BUCIUM S.A., unde au avut loc discuții și stabilirea ofertelor românești pentru producerea în comun de jucării. **(Alin TOCAN)**

(în fotografie, directorul provinciei Ji Lin)

Protest al filialei Iași a PD(FSN)

Birourile Permanente ale Consiliului de coordonare municipal și al secțiunii de tineret PD(FSN) Iași, luînd act de cererea guvernului către Procuratura Generală de a deschide o anchetă penală împotriva unor membri marcanți ai PD(PSN) consideră că aceasta face parte dintr-un scenariu "bolșevic" avînd ca scop diminuarea celei mai dinamice forțe ale opoziției.

În repetate rînduri domnii Petre Roman și Traian Băsescu au demontat pe baza adevărului acuzele calomnioase ce le-au fost aduse, Guvernul însă și-a jucat partitura stalinistă. Prin poziția demnă de a renunța la imunitatea parlamentară sîntem convinși că adevărul va triumfa iar justiția românească va demonstra că este în slujba unui stat de drept și nu în slujba unui "stat de drepți".

Anchetă asupra gravelor ilegalități în aplicarea Legii fondului funciar

Comisia județeană Iași de aplicare a Legii fondului funciar a hotărît ca, începînd din noiembrie 1993, să se verifice modul în care s-au comis gravele ilegalități în ceea ce privește aplicarea Legii fondului funciar. Comisia a hotărît să se verifice modul ilegal în care s-a constituit dreptul de proprietate al unor specialiști agricoli care nu au lucrat în fostele C.A.P., precum și abuzurile săvîrșite la vînzarea unor terenuri de către fostele C.A.P. la diverse persoane fizice. Reamintim că în presă au apărut materiale care arătau ilegalitățile care s-au comis la vînzarea unor terenuri agricole din zona comunei Bîrnova unor oameni de afaceri și funcționari ai administrației locale. Se va verifica, de asemenea, legalitatea organizării asociațiilor agricole de orice tip, a întinderii și deținerii patrimoniului, inclusiv a pămîntului. În cazul în care cei cercetați sînt găsiți vinovați, se vor întocmi dosare de trimitere în judecată. **(Sandu TACU)**

compania de publicitate NORD-EST
Membru I.A.A. (International Advertising Association)
Birouri: str. Smîrdan nr. 5, tel. 17.25.57 (centrala), fax. 14.45.77 sau Casa Modei et. 1 str. Stefan cel Mare și Sfînt IASI , ROMANIA

SENZAȚIONAL!

Stimați cititori, în numai 42 de zile puteți schimba 5.000 lei în 11.000 $. Garanția schimbului este asigurată de compania noastră, care pune la dispoziția cititorilor fideli un **Renault 19.**

Secretul operațiunii de schimb valutar este abonamentul la Revista **Capital.**

Nu riscați, dar cîștigați cu numai 5.000 lei o revistă care vă va familiariza cu lumea neprevăzută a afacerilor și chiar elegantul automobil de la parterul Magazinului Moldova.

Abonamentele se fac zilnic la Casa de Modă et. 1; la sediul Companiei Nord-Est, Str. Smîrdan nr.5, cam. 6 și la Magazinul Moldova.

ANCHETA "MONITORUL" (II)

Partide politice neparlamentare din Iași ocupă nejustificat spații enorme

■ Primăria a hotărît să evacueze Partidul Laburist din sediul care aparține de drept Academiei Române ■ răspunsul președintelui Partidului Laburist a fost: "Mă c... în decizia Primăriei!" ■

Președintele Partidului Laburist, Gheorghe Irimia, îl consideră pe profesorul Zub un paranoic

În incursiunea noastră la sediile partidelor politice am ajuns și la Partidul Laburist, al cărui sediu se află în strada Vasile Conta nr. 9. Din documentul furnizat de R.A. Locuința reiese că între acest partid și Institutul "A.D. Xenopol" există un litigiu cu privire la dreptul fiecăruia de a ocupa clădirea. Ca urmare, am vrut să aflăm de la cei în cauză de partea cui stă adevărul. Domnul Gheorghe Irimia, președintele Partidului Laburist și rector al Universității "Mihai Eminescu", indignat de pretențiile institutului asupra clădirii, ne-a replicat că "Xenopol a fost doar un chiriaș aici, așa cum e și Irimia". Deși există o decizie a Primăriei, din data de 10 decembrie 1990, prin care spațiul solicitat de institut este repartizat în patrimoniul Academiei, domnul Irimia nu recunoaște această decizie. Mai mult, nu recunoaște însuși organul instituțional care a emis-o: "Decizia Primăriei? Mă c... în ea! Asta să audă de la mine domnul primar, acest primar pe care nu-l recunosc!" Demersurile pe care directorul Institutului "A.D. Xenopol" le face pentru ca institutul să intre în posesia acestei clădiri cu valoare istorică, urmăresc, afirmă domnul Irimia, cu totul alte scopuri. "Domnul Zub a vrut să pună mîna pe această clădire ca să facă aici sediul Fundației Soros. Eu nu am nimic cu Soros, a făcut multe lucruri bune; dar, dacă eu am venit aici, nu vii tu, Soros, să mă dai afară de aici, tu, evreu maghiar, să mă dai pe mine, Irimia, care sînt român pur sînge... Acest individ (domnul Zub -n.n.) este un paranoic. Eu am suferit mai mult ca el". Se pare, deci, că domnul Irimia nu ține cont de această dispoziție a primarului, pe care îl consideră "de aceeași factură politică" cu domnul Zub. De asemenea, dumnealui nu este impresionat nici de procesul pe care R.A.

Locuința l-a intentat filialei, proces avînd același obiect. "Noi vom rămîne aici, orice ar fi, orice ar zice primarul sau cei de la R.A. Locuința". Mai mult, domnul Irimia avertizează asupra posibilității izbucnirii unui scandal în rîndul tinerilor care urmează cursurile Universității "Mihai Eminescu", ce își are sediul în aceeași clădire: "Feriască Dumnezeu să le inoculez ideea că vor fi dați afară!"

La rîndul său, dl. Zub consideră că acest contract pe care R.A. Locuința l-a semnat cu Partidul Laburist a fost din primul moment ilegal, existînd deja decizia Primăriei care stipula transferul clădirii în patrimoniul Academiei. Chiar dacă acest contract este luat în considerare, el se anulează prin nerespectarea clauzei principale (cei care închiriază clădirea să facă și reparațiile necesare, clădirea avînd o importanță culturală deosebită). La data preluării, însă, nu s-au făcut nici un fel de reparații, deși domnul Irimia pretinde că a investit milioane de lei în acest scop. Domnul Zub consideră că această clădire în care a trăit marele istoric A.D. Xenopol, ar trebui să aibă o cu totul altă destinație decît să fie sediul "unui ziar fantomă, unei universități fantomă și al unui partid fantomă". Deși institutul nu a intrat în acest sediu pentru că nu existau fondurile necesare pentru reparații, dl. Zub ne-a spus că va face în continuare demersuri pentru ca toți cei care au intrat abuziv în clădire să fie evacuați. "Noi n-am renunțat la această casă și așteptăm ca autoritățile să intervină cu toată hotărîrea în rezolvarea problemei". **(Diana GHINDAR)**

La Partidul Democrat Român de Centru nu s-a mai deschis de mult timp ușa

Dorind să luăm legătura și cu membrii filialei Iași a Partidului Democrat Român de Centru, ce își are sediul în str. Ștefan cel Mare 2B, etaj 2, camera 6, am avut surpriza de a nu găsi pe nimeni aici timp de cîteva ore cît am așteptat. Am aflat de la cîțiva membri ai Partidului România Mare, partid ce își are sediul la o cameră alăturată, că nu au mai văzut de mult timp deschizîndu-se ușa camerei 6. **(Luminița BĂCĂRAN)**

Bill Clinton a decis acordarea clauzei pentru România

■ el speră că statutul preferențial va propulsa sectorul privat român

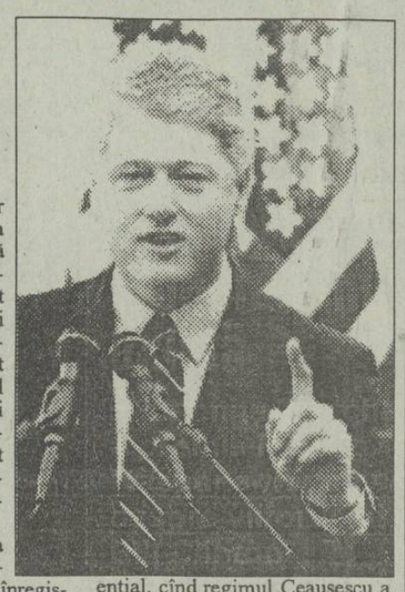

Președintele Statelor Unite, Bill Clinton, a semnat rezoluția comună semnată de Camera Reprezentanților și Senat privind acordarea clauzei națiunii celei mai favorizate României. Prin acest act s-a încheiat procesul de ratificare a acordului comercial româno-american prevăzînd un statut preferențial pentru România în relațiile comerciale cu Statele Unite.

Președintele Clinton a declarat că măsura reflectă progresul semnificativ înregistrat de România în procesul de revenire în rîndul statelor democratice. Șeful Executivului american a relevat totodată că statutul comercial preferențial va ajuta la dezvoltarea sectorului particular din România și va contribui la extinderea relațiilor comerciale bilaterale, facilitînd accesul produselor americane pe una dintre cele mai importante piețe de desfacere din răsăritul Europei.

România s-a bucurat pînă în anul 1988 de acest statut preferențial, cînd regimul Ceaușescu a renunțat la clauză în momentul în care urma să-i fie retrasă din cauza violării drepturilor omului în România.

Din punct de vedere procedural, documentul va intra în vigoare după schimbarea notelor diplomatice referitoare la această chestiune între guvernele României și Statelor Unite, în cadrul unei ceremonii care va avea loc fie la București, fie la Washington, într-un viitor cît mai apropiat. **(Radu MEȘNIȚĂ)**

MONITORUL EXTERN

■ Acord pentru încetarea asediului asupra moscheei Hazratbal

Mehmood Ur Rehman, înalt responsabil guvernamental al Kashmirului, citat de AFP, a anunțat că cei 50 de separatiști musulmani refugiați în moscheea Hazratbal din Shrinagar au acceptat să părăsească incinta sanctuarului, care din noaptea de 15 octombrie era supus asediului forțelor de securitate indiene. De asemenea, Rehman a mai indicat că separatiștii, împotriva cărora nu s-au formulat acuzații pentru delicte importante, vor fi eliberați pe cauțiune. Acțiunea survine în urma unui acord încheiat, în noaptea de marți spre miercuri, între negociatorul guvernului din Kashmir, Wajahat Habibulah și reprezentanți ai separatiștilor musulmani.

■ Incendiile se propagă în sudul Californiei

Marți după-amiază, incendiile declanșate în urmă cu cîteva zile au cuprins, "ajutate" de un vînt uscat, regiunea Los Angeles, de la Malibu, în nord, pînă la San Bernardino, în sud-est. Sute de locuitori și-au părăsit casele, cinci școli au fost evacuate, în timp ce flăcările se îndreaptă amenințător către Pacific, informează AFP. Faimoasa stațiune Malibu, care scăpase primului val de incendii de săptămîna trecută, a fost evacuată de către rezidenții săi, majoritatea staruri, producători, regizori de la Hollywood.

■ Inundațiile au produs moartea a 77 de persoane

Cel puțin 77 de persoane, majoritatea copii, și-au găsit moartea și alte 58 sînt date dispărute, în inundațiile care au atins, în cursul ultimelor 48 de ore, coasta caraibiană a Hondurasului, informează AFP. Conform unor surse militare locale, care sprijină operațiunile de salvare, există, pînă în prezent, 11.000 de sinistrați și cel puțin 200 de locuințe distruse, precum și un mare număr de răniți. Zona cea mai afectată se află la 500 km nord de Tegucigalpa, capitala țării.

■ Kuweitul acuză Irakul de acțiuni teroriste

Un grup de 4 militari irakieni au pătruns marți pe teritoriul kuweitian și au încercat să răpească niște muncitori care lucrau, sub supravegherea unei misiuni a O.N.U., la săparea unei tranșee de-a lungul frontierei cu Irakul, informează AFP. Membrii misiunii O.N.U. au cerut irakienilor care forțaseră granița să se întoarcă, dar aceștia au început să tragă în direcția muncitorilor, somîndu-i să-i urmeze în direcția Irakului. Tentativa de răpire a eșuat însă, datorită ripostei muncitorilor, a căror naționalitate nu a fost precizată. (Mediafax)

■ Arestat marți, Carlo de Benedetti a fost eliberat ieri din închisoare

Președintele gigantului grup informatic italian Olivetti, arestat marți și supus timp de 6 ore unui interogatoriu în legătură cu acuzațiile de corupție care i se aduc, a fost eliberat în ultimul moment din închisoare, rămînînd în regim de domiciliu forțat pe timpul continuării anchetei. Avocații săi, citați de AFP, au declarat că de Benedetti a fost repus în libertate deoarece declarațiile sale făcute procuraturii "au clarificat poziția sa în raport cu elementele adunate de parchetul din Roma în acest dosar". El a fost audiat de Maria Cordova, înlocuitorul procurorului Romei, asupra acuzațiilor de dare de mită către partide, pentru a-și asigura comenzi de la ministerul Poștelor.

Clujul a devenit subiectul favorit al presei occidentale

■ aceasta numai datorită jocului "Caritas"

Cotidianul britanic "Financial Times" s-a oprit ieri din nou asupra fenomenului "Caritas", analizînd de această dată și manevrele politice care stau în spatele acestui siatem. Ziarul citează autoritățile române care spun că nu există legislația necesară pentru a controla aceste activități, dar liderii opoziției susțin că Guvernul nu intervine de frică să nu piardă sprijinul P.U.N.R.-ului pe care se bazează pentru a se menține la putere.

Gheorghe Funar, primarul Clujului și președintele P.U.N.R. este unul dintre susținătorii cei mai înfocați ai jocului. Prosperitatea clujenilor a sporit popularitatea primarului și a partidului său. Cu toate acestea, opozanții politici ai d-lui Funar speră ca prăbușirea piramidei "Caritas" să dărîme și popularitatea primarului, deși clujenii nu au motive să fie nemulțumiți. Majoritatea s-au îmbogățit deja de pe urma Caritas-ului. Cei din alte localități, care au început să depună bani mai tîrziu, vor fi cei care vor suferi de pe urma prăbușirii schemei.

RENEL ne încurajează, dar cu măsură

■ va fi cu 3% mai multă căldură decît iarna trecută

În concordanță cu "Programul energetic pentru iarna 1993-1994" aprobat de Executiv, numai din unitățile Regiei Autonome de Electricitate -RENEL se prognozează a se furniza populației cu 418 mii gigacalorii, respectiv cu 3% mai multă căldură decît în iarna anterioară. În condițiile limitării importurilor la strictul necesar, în perioada octombrie 1993-martie 1994 au fost prevăzute totuși importuri, în principal de gaze naturale, țiței și păcură. Pe cele șase luni valoarea acestora însumează circa 900 milioane de dolari, adică 150 milioane dolari pe lună. Din această sumă aproximativ 200 milioane de dolari sînt asigurați pentru RENEL în vederea realizării importurilor de combustibil. Regia și-a încheiat programul de pregătire a capacităților de producție pentru această iarnă și a constituit stocurile de combustibil de siguranță la 6.130.000 tone de cărbune și circa 385.000 tone păcură, din care 100.000 tone în rezerva națională. Totuși, instalațiile vor putea funcționa la capacitățile prevăzute în program numai în situația în care la centrale va fi livrat ritmic combustibilul necesar. Aceasta presupune 11.500 tone pe zi de păcură, 95.000 tone zilnic de lignit, 10.000 tone de huilă și, în mod special, circa 24 milioane metri cubi pe zi de gaze naturale.

În Varșovia funcționează cel mai mare bazar din răsăritul Europei

■ *numai administrarea sa a creat 30.000 locuri de muncă*

Se pare că nu țiganii nomazi dau cea mai mare bătaie de cap autorităților poloneze, ci "invazia" populațiilor provenind din fostele republici sovietice. Pentru orice comerciant venit de la răsărit - oricît de mărunt ar fi - taxa de un dolar și jumătate, care trebuie plătită pentru a-și etala taraba pe stadionul Ruszyk din Varșovia, nu înseamnă nimic pe lîngă Mafia Rusă care "îl așteaptă" acasă.

Stadionul cu pricina a devenit magnetul principal al capitalei poloneze spre care-și îndreaptă atenția nu numai foștii supuși ai lui Gorbaciov, ci și cohorte întregi de mongoli, chinezi, vietnamezi și, nu în ultimul rînd, români. În bazar poate fi găsită o largă varietate de mărfuri, de la videocasete americane pînă la blănuri de astrahan, acestea la prețuri incredibile.

Deși locuitorii din preajma stadionului cer desființarea acestui imens tîrg, primăria varșoviană se opune, motivînd că bazarul a creat circa 30.000 locuri de muncă, cu normă întreagă sau incompletă. Într-un singur an, comercianții ambulanți varsă drept impozite către stat mai mult de un miliard de zloți, iar suma ar putea fi și mai mare dacă mici negustori ilegali n-ar avea un sistem de avertizare reciprocă în cazul unor controale inopinate, excelent de bine pus la punct. În doar cîteva minute, trei sferturi din așa-zișii businessmeni dispar ca prin farmec.

Vizitîndu-și capitala, mulți polonezi, veniți din vestul și nordul țării, se arată indignați față de asiatizarea galopantă a Varșoviei și se felicită că nu locuiesc în acel vacarm pestriț, prefigurat pînă la aspectul unei jungle umane, în bazarul unde absolut totul a ajuns de vînzare.

Între timp, zeci de autobuze primitive de prin orășelele fostei Uniuni Sovietice, continuă să umple străzile și nu puțini dintre ocupanții lor, se decid să nu mai revină nicicînd înapoi de dragul reformei lui Elțîn **(adaptare după R.F.E. / R.L., de Radu MEȘNIȚĂ)**

"Doamna de fier" afirmă că noua ordine mondială nu există

■ doamna Thatcher a promis însă un "răspuns franc" despre viitorul lui Bill Clinton

Fostul premier britanic Margaret Thatcher și-a expus marți, la New York, cîteva opinii legate de principalele probleme cu care se confruntă în prezent omenirea. Agenția Reuter relatează că, în opinia "Doamnei de fier", noua ordine mondială este o noțiune care nu merită a fi luată în seamă și că singura noutate în lume este prăbușirea imperiului sovietic, fără a aduce însă schimbări în bine. Ea a mai prezis că terorismul nu va învinge niciodată în Irlanda de Nord și că regina Elisabeta va servi Regatul Unit mai mult decît regina Victoria, care a domnit 63 de ani. Pe succesorul ei, John Major, Thatcher l-a felicitat ironic, afirmînd că la ultima sa conferință a avut un speech foarte bun, meritînd calificativul de "thatcherit", dar a adăugat că Marea Britanie va ieși prima în Europa din criza economică. Germania a fost acuzată că și-ar fi "exportat" recesiunea economică în celelalte state europene, în calitata sa de putere dominantă pe continent. Nu au scăpat din obiectiv nici gazdele, cărora li s-au oferit sfaturi: să nu plătească prețul reformei din sectorul sănătății prin impozitarea activităților industriale, deoarece aceasta ar putea duce la ridicarea prețurilor și pierderea competitivității produselor americane, să nu se lase impresionați de menținerea la putere a lui Saddam Hussein și nici timorați de eșecul operațiunilor de pace ale O.N.U. și N.A.T.O. în Bosnia. Singurul subiect asupra căruia Margaret Thatcher nu a putut da nici o "sentință" a fost viitorul președintelui Bill Clinton, pentru care a cerut un răgaz de un an, după care a promis că va oferi "un răspuns franc".

Bonnul intenționează să trimită soldați pentru supravegherea frontierelor estice

Guvernul german are în vedere trimiterea unor contingente de soldați de-a lungul granițelor sale dinspre est pentru a ajuta la interceptarea miilor de imigranți clandestini care intră în țară, a indicat marți Ministerul Apărării, citat de FRANCE PRESSE. Ministerul de Interne a cerut recent Ministerului Apărării să-i fie puși la dispoziție aproximativ 300 de membri ai Bundeswehr-ului (armata federală) în scopul sprijinirii forțelor grănicerești (BGS) în căutarea imigranților ilegali. Purtătorul de cuvînt al Ministerului Apărării a precizat că militarii, toți voluntari, vor fi detașați din Bundeswehr în timpul îndeplinirii acestei misiuni, dar vor purta în continuare uniforma tradițională și vor primi solda de armată, ca și pînă acum. O decizie definitivă în acest sens va fi luată la mijlocul lunii noiembrie, dar proiectul a fost viu criticat de grănicerii germani care susțin că există pericolul "militarizării" a circa 900 km de-a lungul frontierei Germaniei cu Polonia și Republica Cehă.

Într-o provincie spaniolă

Un grup de muncitori concediați incendiază o garnitură de tren

■ poliția a intervenit, însă cei 20 de muncitori s-au baricadat într-un atelier al fabricii, opunînd o violentă rezistență

Un grup de muncitori din construcțiile de mașini au incendiat miercuri dimineață trei vagoane de cale ferată din provincia spaniolă Asturias, în semn de protest față de încetarea contractului de muncă. Cei 20 de proaspeți șomeri au oprit o garnitură de tren în apropierea fostului lor loc de muncă, i-au silit pe pasageri să coboare, au spart geamurile vagoanelor și le-au stropit cu benzină.. După aceea, l-au înconjurat cu pneuri care ardeau, împiedicînd astfel și accesul echipelor de pompieri. Forțele de poliție au intervenit, dar cei 20 au opus o violentă rezistență, baricadîndu-se într-unul dintre atelierele fabricii. În cursul incidentelor, un polițist a fost rănit. Acesta este cel de-al treilea astfel de atac lansat în Asturias împotriva companiei de cale ferată, de la concedierea a 232 de muncitori din zonă, relatează Reuter.

CAFEAUA DE DIMINEAȚĂ

"Loc pentru spălarea conștiințelor"

Aurel LEON

Vă mai amintiți amara glumă a celor căzuți la examen la facultate: "loc de dat cu capul". Era un fel de autoflagelare pentru cei în cauză. Am impresia că în zilele noastre asistăm la o altfel de sinistră farsă: "loc pentru spălarea conștiințelor". Era și normal, dacă ne gîndim că după decembrie 1989 au fost multe conștiințe murdare. Unii dintre "foști" s-au retras în alte preocupări, inodore, incolore, și și-au văzut de treburi. Cei mai săraci cu duhul - la slujbe de stat, alții, mai șmecheri, s-au privatizat. Unora le merge chiar foarte bine, mult mai bine decît mainte. Treaba lor și ferice de asemenea țară binecuvîntată care strînge la sîn cu egală afecțiune orice i se urcă în brațe. E o faună foarte interesant de studiat. În prima categorie intră naivii, adică cei care, simțindu-se cu musca pe căciulă, și-au lăsat mustăți și bărbi și, devenind alți oameni, au trecut la profesii de bază: profesori, contabili, tehnicieni. De la un punct înainte, e vorba de oameni onorabili, încercînd să uite ce au fost în perioada bună. Marea categorie o formează însă oportuniștii, lichelele, cei care nu pot suporta să nu fie în fruntea bucatelor. Evoluția unor asemenea indivizi e deosebit de interesantă. Primul loc pentru spălarea conștiinței a fost Basarabia. Pînă ce frații noștri de dincolo au cam început să-și dea seama. Pentru exemplificare să-l luăm pe Adrian Păunescu. A fost poet de curte și asociat la afaceri cu Nicușor pînă ce li s-a făcut lehamite chiar și Ceaușeștilor de dînsul. Nu se mai sătur! Un lucru e cert: cînd a fost așa zisa revoluție din decembrie 1989, Păunescu era putred de bogat. Exploatase prietenii lui din înalta curte la sînge! Numai afacerile cu "Aro" cît i-au adus! Cu toate acestea, printre primele victime ieșite în stradă, în mașina-i proprie, a fost "poetul pătimirii noastre". A fost scuipat, huiduit și puțin a lipsit să nu fie linșat, el, care cu dreapta scria versuri în doi peri și cu stînga aduna bănet. "Sărut mîna, mama mea, sărut mîna, tatăl meu", ce m-ați născut în sudul Basarabiei și m-ați educat în Oltenia, așa că pot fi și basarabean și oltean, la nevoie și găgăuz, ca prietenul meu Alex. Bîrlădeanu.

Deci, cum s-a făcut podul de flori, țop peste ele și hai în turneu în Basarabia. Pupături cu Grigore Vieru, pupături cu soții Aldea Teodorovici, turnee cu fiul prin orașele Basarabiei, doar-doar o reuși spălarea conștiinței pentru toate cele de care e mai bine să nu vă aducem aminte. Și iată că dă Lenin binecuvîntarea și Ilie Verdeț formează partidul. De astă dată locul de spălarea a conștiințelor e la Cotroceni. Scria acolo pe un zid, ca la ospățul lui Baltazar: "numărat, împărțit, socotit".

Scria la 12 august 1992 Gabriel Liiceanu: "În cea mai sfidătoare emisiune pe care televiziunea a proiectat-o din 1990 încoace (17 iulie 1992) Adrian Păunescu a răspuns, adresîndu-se unei doamne din popor care-l califica drept porc: "Ei bine, doamnă, sînt porc, sînt un porc ordinar, sînt porcul dumneavoastră, doamnă". Care societate n-are nevoie de porci? Mai ales de porci talentați, de porci, la nevoie, gingași, care știu să cînte, să plîngă, să facă versuri, porci care trec ușor de la versul de iubire, înfiorat și foșnitor, la cel care răscolește, viril, măruntaiele pămîntului strămoșesc, fără de care noi am uita ce-i aia iubire de țară (noroc cu porcii că ne învață patriotismul), pentru a ajunge, în cele din urmă, la versul cu adevărat porcesc, cel care aduce bani, putere și privilegii, versul acela închinat stăpînirii, care atunci cînd ești capabil să-l faci, te face temut, pentru că, în schimbul lui, stăpînirea te ocrotește și te lasă, ca porc de serviciu, să trăiești la curtea sa.

Ion Sava: Sub protecția "Caritasului"

Ieri, curtea era pe str. Primăverii, azi e la Cotroceni. Protectorul porcului e, din întîmplare, acel fost prim secretar la Iași, cînd Adrian Păunescu a comis două porcării. Vă mai amintiți, d-le Iliescu, cînd poetul Adrian Păunescu v-a adresat acea scrisoare jignitoare deoarece sosind la hotelul "Unirea", beat și cu o mașină de "pipițe", după miezul nopții, n-a mai găsit libere camerele reținute? Dar cine, aflîndu-se la Iași și decernîndu-i-se și un premiu, la sugestia dvs., drept recunoștință, a venit beat la hotelul "Traian" și a distrus mobila unui apartament de lux (era primul locatar după inaugurare), de a costat, la vremea aceea, onoarea de a-l găzdui pe celebrul poet ceaușist aproape una sută mii lei!

Ministrul P. Sălcudeanu, naiv ca un cioban căzut în cetatea pierzaniei, a făcut un pui de chef în departament, cu aluzii imorale. Cine sare să-l judece în Parlament? Onorabilul Adrian Păunescu, președintele comisiei culturale. El, care primea bietele candidate la cenaclul "Flacăra" gol, în baie, la hotel (A scris M.R. Iacoban ceva despre asta), el, care organiza acele orgii colective, de nu pridideau a doua zi oamenii de serviciu să mature chiloții și sutienele din sala de spectacole, el, care avînd barbă de anahoret, aruncă piatra!

Președintele știe bine, le știe pe toate, au fost doar și pe pielea domniei sale, dar, vezi, că la Cotroceni e acel "loc de spălat conștiințele" și Adrian Păunescu a trecut pe acolo. Și ca el, alt edec, Paul Everac, cocoțat sus, pe palatul T.V. A ajuns să presupună că la vila sa de pe munte era supravegheat, păzit, ascultat, el, care exploata cît putea, fabricînd în serie pentru Comitetul de stat pentru cultură și artă al Suzăniciei, "farse populare" ca Garofița, Manda, Pușa Carcalete și Gigi Crăcană, încasînd bani grei spre a-și permite luxul să aibă pază, iar azi să apară moralizator pe micul ecran, ca o sperietoare în lanul de secară! Președintele le știa pe toate, doar e ager și isteț, dar de ce ne patronează? Aici e vorba de un scenariu pe care țara nu-l înțelege. Atunci, cum să mai creadă în atitudinea d-lui Ion Iliescu - omul cu trandafirul - față de "Caritas"? Am luat chiar o pildă. S-ar putea ca, în curînd, să-l vedem și pe Nicușor repus în toate drepturile, de pildă prefect pe undeva sau consilier prezidențial. E păcat să stea bietul de el șomer într-o țară în care curge lapte și miere. Că restul și-au făcut rosturile. Datorită Caristas-ului s-a umplut țara de milionari. De aceea, mi-am permis să aleg din albumul lui Ion Sava un desen. Să-l intitulăm "Milionarii în zodia Caritas".

D-le Ion Iliescu, ai grijă să mai fie la Cotroceni, pe zidul brîncovenesc, un loc de spălat conștiința! ■

Din scrisorile, telefoanele și audiențele zilei

■ Convenția Regalistă din Moldova între 6 și 7 noiembrie

Dl. A. CĂRĂUȘU, președintele Filialei Iași a Mișcării pentru Regatul României, a depus la "Monitorul" copia scrisorii adresate Majestății Sale Regele Mihai I al României rugîndu-l "să primească - de ziua Sf. arhanghel Mihail și Gavril, ziua onomastică a Majestății Voastre - cele mai respectoase urări de mulți ani, împreună cu augusta Familie Regală".

În scrisoare se arată că filiala Iași a M.R.R., împreună cu cea a societății A.R.M., face ultimele pregătiri pentru prima reuniune a Convenției Regaliste din zona Moldova, programată pentru 6-7 noiembrie 1993. "Dedicăm această întîlnire zilei de 8 Noiembrie. Am invitat să participe nu numai reprezentanți ai filialelor din Moldova, ai M.R.R. și S.A.R.M., dar și personalități din București, din Basarabia și Bucovina, din alte orașe, istorici și oameni politici de prestigiu, ziariști."

■ Utilaje pentru agricultură în mod gratuit

Dl. TEODOR BOTEZATU, Iași, telefon 116494; 143334. După cum s-a mai anunțat, la 30 octombrie a.c. trebuia să aibă loc Conferința județeană a PROPACT Iași (sindicatul proprietarilor de pămînt). Fiind în plin sezon de desfășurare a muncilor agricole de toamnă și de pregătire a celor din primăvara anului viitor, Conferința nu și-a putut desfășura lucrările - amînîndu-se în primăvară, dar participanții și-au desemnat un comitet provizoriu de conducere. Președinte a fost ales dl. tehnician agronom, pensionar, Teodor Botezatu, iar vicepreședinte d-na Elena Olteanu - proprietar de pămînt în comuna Dumești.

A fost prezent la lucrări dl. prof. Stan Drăghici, președintele Sindicatului Național PROPACT.

Important este că, pe 7 noiembrie președintele și vicepreședintele PROPACT Iași, împreună cu cîte trei proprietari de pămînt din trei comune ale județului Iași, vor fi prezenți la București pentru a prelua diferite utilaje agricole sosite din Germania în mod gratuit.

Primitorii români vor suporta doar costul transportului de la intrarea în România, pînă la locul de destinație a utilajelor.

■ Primarul C. Simirad are de răspuns cetățenilor

Asociația de locatari de la blocul din bulevardul Ștefan cel Mare nr. 1, sc. C, Iași, în relatarea ce ne-o face în problema care o privește pornește de la faptul că în ziarul "24:Ore", primarul Constantin Simirad, în raportul prezentat în plenul Filialei județene a P.A.C. a spus că toate problemele ridicate în campania electorală sînt rezolvate, că "drept dovadă, cutia cu sesizări pentru primar e din ce în ce mai goală".

Locatarii respectivi susțin că cel puțin una dintre probleme rămîne, totuși, nerezolvată: este vorba despre faptul că în subsolul blocului de la adresa indicată funcționează un laborator de carmangerie, aparținînd S.C. INTER PARC S.R.L. care atentează stăruitor la sănătatea publică prin poluare diversă: mirosuri insuportabile, zgomote de tot felul care fac locatarii să nu deschidă geamurile, să plece fortat de acasă.

Unde n-au făcut scrisori ori memorii? La Primărie ca și la Prefectură, la R.A. Locuința, la HABITAT PROIECT, Sanepid, Mediu, fără să primească nici un răspuns cu speranță. La o scrisoare adresată Primăriei, dl. viceprimar Dumitriu răspunde, cu numărul A/725/3.09.1993, că, venindu-le în întîmpinarea rezolvării necazurilor, R.A. Locuința Iași a deschis acțiune judecătorească și există la instanță dosarul nr. 562/F/1993 pentru evacuarea carmangeriei. Dar la Judecătorie nu există acest dosar. Deci, se minte. Cu alte cuvinte, vo fi cutia de scrisori aproape goală, domnilor primari, dar mapa și dosarul dumneavoastră sînt încărcate de scrisori cărora nu le-ați răspuns niciodată. Fie și formal. De la asociația care ne-a scris aveți memoriul nr. 16713 tocmai de la 30 iunie 1992!

■ Copiii, bătrînii și bolnavii în frig

Dl. VIRGIL ILIEȘ, str. Tabacului nr. 1, bl. 256, etaj 4, ap. 18, ni s-a adresat în numele locatarilor de la blocurile 255, 256 și 257 - aparținînd de P.T. nr. 13, semnalîndu-ne că nici ei nu au mai mult de 5-7 grade în apartamente. Pierderea de căldură invocată nu-i din vina locatarilor - care au copii, bătrîni și bolnavi în case, ci a R.A. Termoficare. Ce are de gînd conducerea regiei, pentru că frigul de-abia s-a lăsat? Banii se cîștigă anevoios și nu se vor încasa oricum!

■ Apa de la C.E.T. are doar la 57 de grade

Dl. TIMOFTE VIULEȚ, Iași: în dimineața zilei de 3 noiembrie a.c., la orele 8,30, furnizarea apei calde de la C.E.T. pentru încălzire se făcea în centrala termică de cartier la temperatura de 57 grade, în loc de 100 grade, cît se prevede în normativ pentru a justifica costurile. Într-o asemenea situație, firește, nici apa caldă și nici încălzirea nu sînt corespunzătoare în apartamentele noastre.

Ce are de spus dl. inginer Arcadie Dubeț, director la R.A. Termoficare?

■ Primii 10.000 lei pentru Alexandru Dobârceanu

Dl. L.D. - pensionar, a depus miercuri la "Monitorul" suma de 10.000 lei ca ajutor pentru Alexandru Dobârceanu, bolnavul și disperatul despre care s-a scris de două ori în ziar. Sînt primii bani oferiți de cineva și pe care îi va primi bolnavul. Donatorul ne-a rugat să nu-i dezvăluim identitatea. I-am respectat rugămintea. **(Ion N. OPREA)**

PUNCTE DE VEDERE

"Radio România Actualități" e un post guvernamental pur sînge

■ impresia de simplu ecou al Puterii este accentuată de lipsa de detașare, tendințele critice fiind elemente de decor

La începutul acestei săptămîni, pe întîi noiembrie, radiofonia din România, după cum știm, a serbat șaizeci de ani de la prima emisie a unui post de radio românesc, în 1828, e vorba de cel al Societății Române de Radio. Șaizeci de ani nu e o cifră prea rotundă, iar Societatea de Radio din 1928 nu se poate identifica în totalitate cu Radio România de azi. Totuși, instituția bucureșteană și-a anexat această aniversare, care privea cu siguranță întregul fenomen radiofonic național, el simbolizînd nașterea unui nou gen de presă și a unei noi profesiuni, de o manieră absolută, ca pe o istorie de familie, sau numai ca pe expresia unei tradiții a radiofoniei ca serviciu public.

Dar, dincolo de subtextul aniversării respective, ceea ce a surprins, probabil neplăcut, mai mult decît orice, auditorii obișnuiți ai posturilor noastre de radio, a fost parodia elogiativă care a însoțit evenimentul. O incredibilă revărsare de elogii, telegrame de felicitare, mulțumiri din inimă, omagii și patetisme; o gongoriadă care a resuscitat în memoria mea spectrul unui melancolic 26 ianuarie. Lideri de toate felurile, Ion Iliescu și Emil Constantinescu, Petre Roman și Adrian Severin, popi și anonimi, Madame Lalumière și Europa toată s-au întrecut în a elogia, în telegrame nesfîrșite, progresele spectaculoase, contribuția remarcabilă, promptitudinea și caracterul deschis și absolut imparțial al programelor oferite de Radio România, profesionalismul, dăruirea, ba, ținînd cont și de războiul în care ne găsim, eroismul redactorilor de aici etc. etc. Nimic n-a lipsit: o expoziție de realizări, spectacole festive, invitați oficiali.

Era oarecum natural ca, pînă la urmă, cineva să-și fi asumat această aniversare, după cum s-ar putea spune că orice aniversare implică o anumită notă de festivism și auto-celebrare. E, de asemenea, normal ca o instituție cu o istorie, și, deci, cu o imagine publică suficient de contradictorie, să încerce să-și îmbunătățească, printr-o astfel de ocazie, imaginea de marcă. E, însă, limpede că, dacă în ce privește programele II și III, mai specializate, lucrurile sînt mai clare,Radio România Actualități, un program generalist, cu accent pe informații, nu e totuși B.B.C., iar saltul post-revoluționar de care par a se extazia atîția, cu redactorii programului în frunte, e, la o analiză mai atentă, cu mult mai puțin important decît pare. Nici dacă ne raportăm la trecut, nici la noile rigori ale prezentului.

Radiodifuziunea națională e concepută ca un serviciu public, deschis, în principiu, tuturor tendințelor și opiniilor - în spiritul constituției - din societatea românească. Radiodifuziunea de stat însă, cu toate achizițiile din ultimul timp, cu tot discursul neutralist pe care-l cultivă, e un post guvernamental pur sînge. Tendințele critice și de opoziție nu sînt neapărat absente, dar ele nu dau tonul ci, mai curînd, sînt elemente de decor. Cu excepția evenimentelor externe sau sportive, comentariile proprii, dezbaterile serioase ca și notele critice din partea redacției față de politica generală a guvernului, chiar așa strălucită cum e, lipsesc. De altminteri, impresia de simplu ecou al Puterii, care se simte uneori în emisiunile informative, este accentuată de lipsa de detașare și de un indicibil efect de simpatie față de Putere (înțeleg aici prin Putere nu neapărat guvernul sau președintele, ci un anume spirit "majoritar"), cu care sînt prezentate știrile și reportajele sale. Îndrăznelile critice se opresc destul de departe de miza reală a societății noastre. Curajul e comandat sau, cel mult, tolerat, între anumite limite.

Nu încape îndoială că sînt destui meseriași la Radio România, că programele sale sînt acum mai suportabile decît altădată și mult mai credibile decît cele ale televiziunii, în ciuda faptului că presiunile administrației sînt la fel de mari. Pînă la B.B.C. mai este însă, și aceasta ar trebui să înceapă, din partea unor profesioniști ai spectacolului cotidian, cu știința de a pune în scenă o aniversare. Dar atît timp cît C. Lozniță transmite de la Constanța faurirea marii reforme, nimic nu e, încă, pierdut. **(Florea IONCIOAIA)**

Puterea atacă ultima redută a reformei

■ *sistemul bancar românesc este pus la zid de majoritatea parlamentară*

În orice țară est-europeană, pilonul central al reformei economice îl constituie băncile, fie ele de stat sau private. Același lucru se întîmplă astăzi și în România, dar se pare că nu pentru multă vreme, pentru că partidele majorității parlamentare s-au gîndit că pot scoate băncile drept țap ispășitor pentru eșecul reformei.

De fapt sînt atacate nu băncile, ca instituții, ci o serie de personalități, care se află în fruntea lor: Mugur Isărescu, Daniel Dăianu, Dan Pascariu, iar acum cauza reală a acestui atac este deschiderea prea mare pentru o reformă accelerată pe care o manifestă aceștia și o oarecare independență față de Guvern. Totuși, în jurul băncilor conduse de domnii Isărescu (BNR) și Pascariu (Banca Comercială) s-au adunat o serie de specialiști care aplică o politică monetară de nivel înalt, încercînd să ferească instituțiile pe care le conduc de un faliment mai mult decît previzibil în cazul actualei rate a inflației. Acești specialiști s-au dovedit a fi și singurele persoane credibile cu care discută și delegațiile principalelor instituții financiare internaționale ce creditează România: FMI și BERD. Pentru exemplificare, putem menționa că toată echipa de consilieri guvernamentali ai domnilor Văcăroiu, Georgescu și Cosea nu a fost în stare să redacteze scrisoarea de intenții către FMI, apelînd în mod mai mult decît rușinos la echipa consilierilor BNR condusă de Daniel Dăianu.

Parlamentul încearcă prin crearea comisiei de control a băncilor de stat să pună o botniță de fier sistemului bancar în ansamblul său, întrucît în țara noastră nu există bănci private care să reprezinte o alternativă viabilă față de cele de stat. Se dorește punerea unor oameni de paie în fruntea băncilor cheie: B.N.R. și B.C.R. pentru că celelalte se vor supune "de nevoie" acestora, fiind legate de acestea prin mecanisme destul de puternice. În felul acesta se va putea satisface dorința puternicului lobby al directorilor de societăți de stat care vor putea astfel să-și acopere falimentul prin contractarea de împrumuturi cu dobînzi mici, aducînd băncile la faliment.

Ceea ce este, totuși, deosebit de interesant este faptul că premierul Văcăroiu are nevoie ca de aer de Mugur Isărescu, pentru a demonstra F.M.I. că nu se amestecă în sistemul bancar. Dar, cum părerile sale se pare că nu mai interesează pe nimeni, e posibil ca în acest joc să intre și el, urmînd a fi sacrificat în toiul iernii, cînd românului îi va ajuge cuțitul la os. **(Cristian RACU)**

PULS PULS PULS PULS

Parlamentarii de Iași și grija lor față de rezolvarea problemelor specifice ale județului nostru

Cornel CRISTOIU

Asistăm, de aproape patru ani, la manifestarea unei adevărate isterii în legătură cu necesitatea introducerii grabnice în țara noastră a instituțiilor specifice democrațiilor de tip occidental. Toată mass-media, indiferent de orientare, se întrece în a teoretiza cît de bună este economia de piață, privatizarea, cît de bună este separația puterilor în stat și așa mai departe. Nimeni nu se întreabă, din nefericire, dacă noi, românii, sîntem făcuți pentru democrație. Toate datele strînse de noi de la 22 decembrie '89 și pînă acum ne duc încetișor la concluzia că nu avem nici o treabă cu instituțiile specifice democrației. De ce spunem asta? Să luăm în discuție, spre exemplu, situația Parlamentului, care este format, după cum știm, din deputați și senatori împărțiți în două tabere: de partea Puterii și de partea Opoziției. Toate bune și frumoase pînă aici, dar, dacă ne uităm mai atent, vedem că ceea ce se întîmplă în Parlamentul nostru este în fapt o simplă joacă de-a democrația, o trăncăneală nesfîrșită, un permanent război al răfuielilor de partid, al răzbunărilor împotriva celor care "au trădat cauza". Atîta bulibășeală este prin Legislativul nostru, încît asistăm la scene absolut caraghioase, în care parlamentari din Opoziție votează cu Puterea, Opoziția susține idei ale Puterii, ca să nu mai vorbim despre indolența unora, care dispar din sala de dezbateri cînd urmează votarea vreunei legi.

S-a ajuns, în prezent, ca întreaga activitate a Parlamentului să nu mai reprezinte, în nici un fel, interesele cetățenilor care și-au exprimat opțiunea, în cabina de vot, pentru un candidat sau altul. S-a ajuns, deci, la situația în care toate interpelările și voturile parlamentarilor să fie dictate de interesele partidului și nu de cele ale alegătorilor care i-au propulsat în Adunarea Legislativă. Exemple în sprijinul afirmației noastre sînt cu duiumul, nu stăm acuma să le enumerăm, ci trecem mai departe, la cazul concret și trist al reprezentanților alegătorilor din județul Iași în Parlamentul României. Prea puțini ieșeni știu că județul nostru e reprezentat în Parlamentul țării de cinci senatori și doisprezece deputați. Dintre aceștia, foarte puțini sînt cunoscuți, pentru că, se știe, nu interesele comunității i-au mînat să candideze pe lista vreunui partid sau coaliție, ci interese strict personale, motivate de gîndul că din "meseria" de parlamentar tot ieși cîștigat cu ceva privilegii. Ca să fim sinceri și să nu pară că batem apa în piuă, spunem mai departe că la Iași sînt mai cunoscuți Ion Solcanu și Romul Petru Vonica, ambii de la P.D.S.R. (fost F.D.S.N.), precum și senatorul Ion Aurel Stoica, de la P.D.(F.S.N.), dar nu din cauză că ar fi organizat întîlniri cu alegătorii ieșeni sau că s-ar fi implicat în rezolvarea problemelor locuitorilor județului nostru, ci pentru că aceștia sînt văzuți destul de des la emisiunile de actualități de la televizor sau apar la fel de des prin paginile ziarelor centrale. În rest, cine știe că există un senator de Iași numit Ion Manea (ales pe listele Convenției Democratice, propus de P.N.Ț.C.D.)? Cine știe că există un senator de Iași numit Dan Constantin Vasiliu, ales pe listele P.D.(F.S.N.)? Prea puțini, dacă nu-i luăm în calcul pe cunoscătorii peisajului politic local.

Luînd în studiu lista deputaților de Iași, situația devine cu adevărat tristă. În afară de Vasile Lupu (P.N.Ț.C.D.), care a apărut în presa locală de nenumărate ori, cu intervenții clare în legătură cu abuzurile legate de aplicarea Legii fondului funciar și de Anghel Stanciu (P.R.M.), care a învățat lecția privitoare la necesitatea organizării "conferințelor de presă", unde invită toată presa ieșeană, ceilalți zece sînt aproape necunoscuți ieșenilor. Cine este Ion Hariga, deputat de Iași din partea F.D.S.N.? Cine este Ion Ionescu, deputat de Iași P.D.(F.S.N.)? Știu ieșenii că numai prin voturile lor au fost trimiși în Parlament domnii Ion Străchinaru (P.S.D.R.), Dan Florin Trepcea (P.L. '93), Fănică Dănilă (P.S.M.), Dumitru Calance (F.S.N.), Ioan Petru (P.U.N.R.), Gheorghe Roman (F.D.S.N/), Valentin Soroceanu (F.D.S.N.) și Dionisie Vitcu (F.D.S.N.)? Acești domni, parlamentari de Iași, sînt mulțumiți de felul în care au reprezentat interesele județului în forul legislativ al țării? Întrebarea este pur retorică, deoarece știm prea bine că niciodată nu i-a interesăt (cu unele micuțe excepții) să facă întîlniri cu alegătorii circumscripțiilor unde au candidat, să deschidă un birou de primire a sesizărilor din partea cetățenilor, ori să apeleze la ziarele din Iași pentru a ne aduce la cunoștință ce au făcut la București spre binele ieșenilor. Nu conferințele de presă (de fapt, pretexte subtile de a strecura în presă elemente ale propagandei de partid) rezolvă problemele ieșenilor, care sînt concrete, precise, specifice și nenumărate, nu prezența la cocteiluri pe la Sala Frescă rezolvă problemele noastre, ci "munca pe teren", vizitele în circumscripții, dialogul direct cu alegătorii. Să nu creadă dumnealor că la viitoarele alegeri va fi la fel de ușor ca pînă acum. Nu "lista de partid" va fi importantă, ci prestația reprezentanților acelui partid în perioada scursă de la precedentele alegeri și pînă la viitoarele. Prea ne iau de proști și se bazează numai pe cele ce spun și fac doar în campania electorală. Data viitoare nu va fi așa. ■

FOTBAL - CUPELE EUROPENE

Prea mici pentru un război aşa de mare

■ Universitatea Craiova - Paris St. Germain 0-2 (0-1)

Aşteptam cu sufletul la gură partida retur din Cupa Cupelor prin prisma faptului că oltenii vor reuşi să spargă monotonia campionatului intern şi să dea marea lovitură. Dar se vede treaba că în Bănie elevii lui Bondrea s-au dovedit a fi mult prea mici pentru un război aşa de mare, bătălie pe care odinioară Balaci, Cămătaru sau Crişan au cîştigat-o tot cu echipă din Hexagon, Girondins Bordeaux. De această dată elanul tineresc al craiovenilor s-a spart treptat, mai ales după ce P.S.G. a reuşit un gol semnat Guerin. Poate totul ar fi fost altfel, dacă Craioveanu scăpat singur cu portarul Lama ar fi reuşit să înscrie. Sigur că pînă la calificare, mai era un drum lung, aproape imposibil, diferenţa de patru goluri din partida tur turnînd din start plumb în gleznele jucătorilor noştri, dar o victorie românească ne-ar fi îndulcit seara de chin a miercurei trecute.

Capac la toate le-a pus acelaşi Guerin, un fotbalist de rasă care a reuşit pentru a doua oară să-l execute pe Arcanu. Alături de autorul golurilor au impresionat Bravo, Ginola, dar mai ales Le Guen, care aplicînd o armă simplă dar sigură, pressingul i-a ţinut la cutie pe craioveni, atacurile lor timide explodînd abia spre final cînd tracul dispăruse. De la gazde oricît ne-am strădui nu putem remarca decît incisivitatea lui Craioveanu, travaliul lui Vasc şi gafele lui Stîngă, despre care nu se poate spune că a prins o zi prea fericită. **(L. CĂNĂNĂU)**

■ Zi de doliu pentru echipele spaniole

Marţi în Cupele Europene la fotbal s-au înregistrat următoarele rezultate:

Cupa Cupelor: Beşiktaş Istanbul - AJAX AMSTERDAM 0-4 (în tur 1-2); BAYER LEVERKUSEN - Panathinaikos Atena 2-1 (4-1).

Cupa UEFA: Royal Anvers - CASINO SALZBURG 0-1 (0-1)!; JUVENTUS TORINO - Kongsvinger 2-0 (1-1); F.C. KARLSRUHE - C.F. Valencia 7-0 (1-3)!!!; OFI CRETA - Atletico Madrid 2-0 (0-1)!!; M.T.K. Budapesta - F.C. MALINES 1-1 (0-5).

Echipele scrise cu majuscule se califică în turul următor.

Paul Le Guen - creierul lui Paris Saint Germain

Handbal feminin

Aventura macedoneană a Aurei

■ Lăcrămioara Alexescu a înscris 10 goluri

Marţi seara tîrziu, după un periplu de aproape o săptămînă, a revenit acasă din Macedonia echipa H.C. Aura Iaşi. Vă reamintim că handbalistele noastre au disputat la Struga prima partidă a turului II al Cupei E.H.F., cu formaţia locală Struzanka. Pentru primele amănunte despre aventura macedoneană am luat legătura cu antrenorul echipei ieşene, prof. Cornel Bădulescu, care ne-a spus că drumul spre Macedonia a decurs normal, singurul incident notabil constituindu-l întîrzierea cu care s-a ajuns la Struga datorită faptului că la ieşirea din Skoplje s-a greşit drumul (!). Cît despre atmosfera de la Struga, dl. Bădulescu ne-a spus că prezenţa Aurei a stîrnit un imens interes în fosta provincie iugoslavă, formaţia ieşeană fiind înconjurată de localnici cu atenţia cuvenită. Oraşul Struga este de fapt o modestă staţiune balneară, situată pe malul lacului Ohrid, care este şi limită de frontieră între Macedonia şi Grecia. "În preziua partidei am efectuat un antrenament de acomodare de 45 de minute în sala unde a doua zi, într-o atmosferă incendiară şi în prezenţa unui public care a înconjurat frenetic formaţia gazdă, am reuşit să ne impunem jocul şi să cîştigăm cu 26 -20 după ce şi la pauză conduceam cu o diferenţă destul de liniştitoare (13-9). În mod normal, victoria din retur şi, implicit, calificarea nu ne pot scăpa", ne-a mai spus prof. Bădulescu. Demn de menţionat este faptul că handbalistele noastre cu Alexescu (10 goluri) şi Chitoroagă (9 goluri) la timonă au condus în permanenţă ostilităţile. De asemenea, o contribuţie majoră în obţinerea acestei frumoase victorii au avut-o portăriţa Stela Rupa şi interul Daniela Iosub. De la gazde cele mai multe goluri le-au marcat Kukoska (10) şi Taneska (2) iar cea mai bună handbalistă macedoneană a fost portăriţa Meckaroska, care este goalkeeperul echipei naţionale. **(Leonard CĂNĂNĂU)**

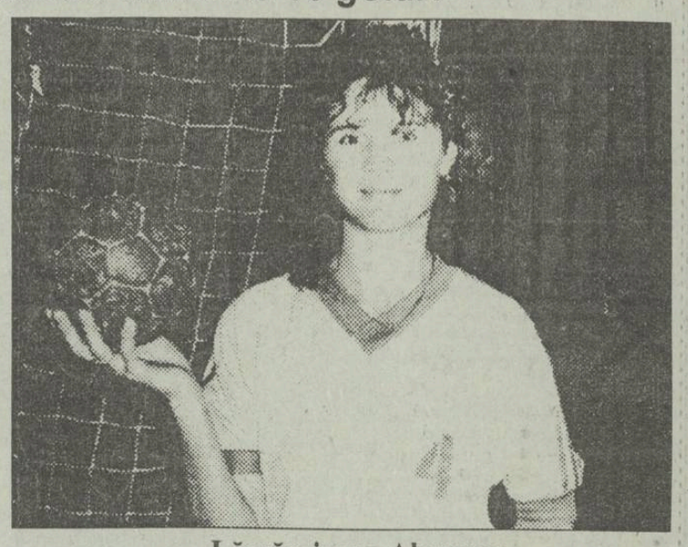

Lăcrămioara Alexescu

Prin fax de la Paris

Bercy, minut cu minut

■ Pioline şi Courier - eliminaţi!

■ La sfîrşitul meciului cu Cedric Pioline, meci pe care l-a cîştigat în trei seturi, Henri Leconte a făcut o largă reverenţă în faţa tribunelor care l-au susţinut fără încetare, purtîndu-l efectiv spre victorie. În ceea ce îl priveşte, Pioline a părăsit arena fără a adresa nici un gest tribunelor, atitudine sancţionată prompt cu fluierături. Ţinînd cont de faptul că în primele două meciuri a pierdut de fiecare dată primul set, pentru a le cîştiga pe următoarele două, l-am întrebat pe Leconte la conferinţa de presă dacă nu ar dori să înceapă partidele... direct cu setul II. Răspunsul primit îl caracterizează pe acest jucător mereu pus pe şotii: "Nu, pentru că am nevoie de primul set ca să mă încălzesc şi ca să-mi induc adversarii în eroare!"

■ La Bercy, Andrei Medvedev este însoţit de întreaga sa familie, inclusiv de sora sa Natalia, recenta învingătoare a turneului de la Essen. Iată ce declara Andrei despre "suporterii săi": "Pentru părinţii mei e prima călătorie atît de departe de casă, dar voi încerca să-i aduc mai des acolo unde voi juca, pentru că mă simt mult mai în siguranţă atunci cînd îi văd în tribune. Am mai multă încredere în mine şi asta nu poate decît să mă ajute în meciuri".

■ Suedezul Stefan Edberg a ajuns pe cea de-a şasea treaptă a ierarhiei mondiale, cea mai joasă poziţie pe care o ocupă din 1986. Mai mult decît atît, în acest an nu a cîştigat decît un singur turneu la Madrid. Şi asta, culmea, pe zgură, o suprafaţă care nu îi e deloc convenabilă. La Bercy, el pare însă în formă excelentă, fapt confirmat de rapida sa victorie (doar 59 de minute) în faţa francezului Olivier Delaitre. Cît despre poziţia sa din clasament, aceasta nu îl îngrijorează deloc: "Dacă sînt al şaselea din lume, înseamnă că mai ştiu încă să joc tenis, nu-i aşa?".

■ Boris Becker a trecut foarte aproape de eliminare în turul II, cînd a cîştigat la tie-break setul decisiv în faţa rusului Andrei Olhovski. Mai mult decît atît, în tie-breakul cu pricina, Olhovski a condus cu 4-1, fiind la numai 3 puncte de o victorie senzaţională. Dar o minge dubioasă i-a fost acordată jucătorului german, care a ştiut să profite. "Sigur că arbitrul putea să decidă altfel, dar chiar şi campionii au nevoie, din cînd în cînd, de puţină şansă". A propos de Becker, el nu a fost niciodată învins la Bercy pe teren, ci singura lui înfrîngere, cea din finala lui 1990 (în faţa lui Edberg), datorîndu-se unei accidentări (poate vă mai aduceţi aminte, pentru că acel meci a fost transmis în direct de T.V.R.).

■ La centrul de presă de la Bercy legea este călcată în picioare. Este vorba de o lege intrată în vigoare în Franţa încă de la 1 noiembrie 1992 şi care interzice fumatul în toate birourile comune. Greu însă de impus această lege unei armate de ziarişti, cu atît mai mult cu cît firma Phillip Morris distribuie gratuit ţigări jurnaliştilor fumători acreditaţi.

■ Cea mai mare surpriză, de pînă acum, fără îndoială rămîne eliminarea în turul II a lui Jim Courier în faţa suedezului Magnus Gustafsson. Surpriza nu mai este însă atît de mare dacă ţinem seama de faptul că jucătorul nr. 2 din lume nu este un specialist al turneelor de sală, în această toamnă el fiind eliminat, tot în primul tur, la Philadelphia şi Kuala Lumpur, de către Derrick Rostagno şi, respectiv, Jacco Eltingh, jucători mult mai slab cotaţi decît Gustafsson. Courier s-a arătat totuşi nemulţumit de faptul că meciul a fost programat la o oră absolut nepotrivită (ultimul schimb de mingi s-a jucat aproape de miezul nopţii): "La ora asta suprafaţa mea favorită nu este nici zgura, nici gazonul şi nici cimentul, ci pur şi simplu patul!" Fără a subestima nici o clipă performanţa învingătorului, trebuie să spunem că Courier a fost practic de nerecunoscut, el comiţînd o mulţime de greşeli neprovocate şi atacînd hazardat acţiuni care au înlesnit passingurile suedezului. Pentru cei care îl cunosc mai puţin, precizăm că Magnus are 26 de ani, provine dintr-o familie de tenismeni şi a început să practice acest sport de la vîrsta de 6 ani. Idolul copilăriei şi adolescenţei sale a fost, v-aţi şi dat seama, Bjorn Borg. Chiar dacă în cei 7 ani de carieră a reuşit să cîştige 4 turnee de circuit, Magnus consideră victoria de marţi drept cea mai strălucită performanţă a sa.

■ Astăzi sînt programate ale meciuri ale optimilor de finală, interesul maxim fiind concentrat în jurul partidei dintre Henri Leconte şi Andrei Medvedev, meci care, cu siguranţă, va transforma din nou tribunele de la Bercy într-un cazan în clocot. Rămîne de văzut dacă jocul febril al lui Leconte ("sînt puţin nebun, îmi place presiunea, tumultul, mă plictisesc teribil cînd joc în faţa unor tribune goale.") va avea cîştig de cauză în faţa forţei deosebite a lui Medvedev. **(Eugen FLORESCU)**

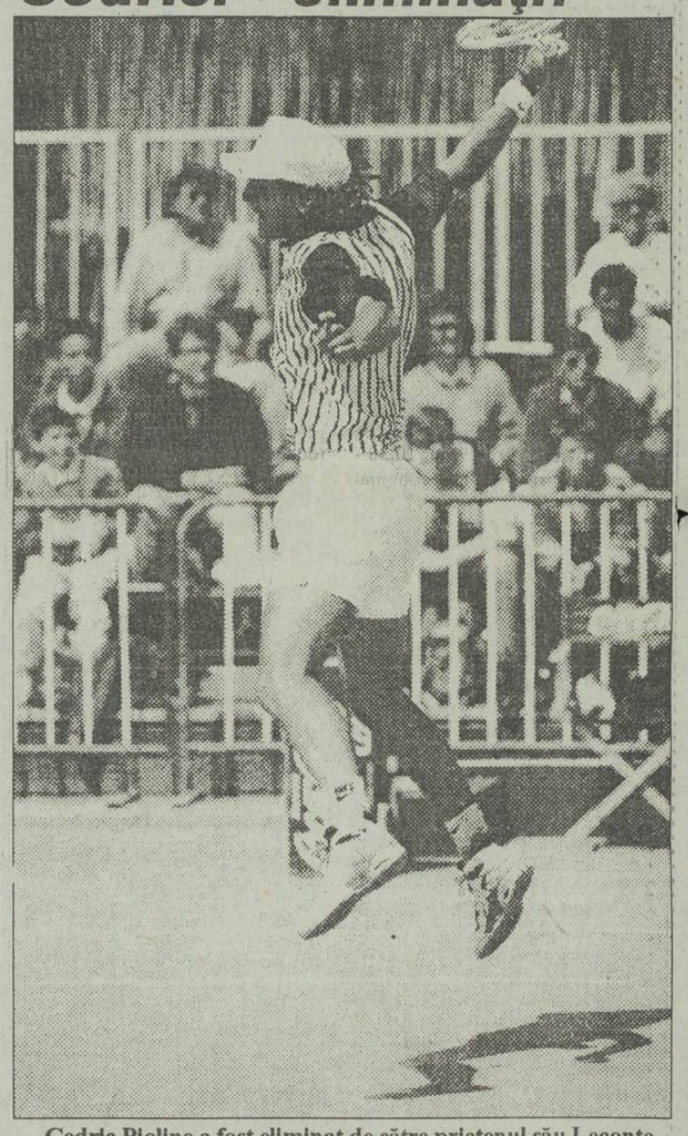

Cedric Pioline a fost eliminat de către prietenul său Leconte

Pietro Mennea, deţinătorul celui mai vechi record mondial în atletism afirmă:

"Michael Jordan ar fi putut deveni un atlet excepţional!"

Cel mai vechi record mondial al atletismului este cel de 19,72 s realizat de italianul Pietro Mennea în proba de 200 de m. Acest record a împlinit de curînd 14 ani de existenţă, prilej cu care deţinătorul său a acordat un interviu interesant revistei VSD. Îl reproducem în continuare:

– La vremea respectivă acest 19,72 a părut un record uşor de depăşit.

– E adevărat, în 1979 cînd am stabilit recordul majoritatea tehnicienilor au afirmat că va fi depăşit în scurt timp. Anii însă au trecut şi s-a văzut că nici unul din toţi celebrii sprinteri care s-au perindat pe pistă n-a reuşit să-l îmbunătăţească. Sincer să fiu cred că 1994 va fi ultimul său an de existenţă.

– Se pare că acest record deranjează destulă lume...

– Există o întreagă organizaţie, aproape mafiotă, care doreşte să-l facă dispărut. Acest record deranjează, pentru că obligă atletismul să ţină cont încă de un record stabilit în 1979. S-a vorbit atît de mult la J.O. de la Barcelona despre el, de parcă eu însumi aş fi fost la start. Nu era însă altceva decît presiunea psihică exercitată de conducătorii I.A.A.F. asupra atleţilor, pentru ca acest 19,72 să cadă în sfîrşit... şi n-a căzut!

– Sînteţi un atlet de modă veche. Cum vă explicaţi atracţia din ce în ce mai mare pentru dopaj a alergătorilor de astăzi?

– Dopajul reprezintă greşeala unui întreg sistem, nu numai a atleţilor sau antrenorilor. Dopajul exista şi pe vremea mea, pentru că erau şi atunci atleţi cu cariere dubioase, care străluceau un an sau doi şi apoi se întorceau în anonimat. Pentru noi, atleţii "curaţi" a rămas o singură soluţie: să ne antrenăm din ce în ce mai mult. Nu toţi am rezistat, însă. Atletismul s-a transformat într-o afacere şi tentativa obţinerii unor rezultate facile s-a dovedit foarte puternică pentru unii. Aceştia au apucat-o pe "calea pierzaniei".

– Credeţi că astăzi atleţii cîştigă prea mulţi bani?

– Nu afluxul de bani mă îngrijorează. Eu stau şi mă întreb unde merg aceşti bani în realitate. Pentru că, deşi au apărut din ce în ce mai mulţi conducători lipsiţi de profesionalism, manageri şi organizatori din ce în ce mai lacomi, atletismul continuă să prospere. Ceva nu e în regulă aici...

– Nu aveţi o părere prea bună nici despre programul încărcat a atleţilor din zilele noastre.

– Pe vremea mea, erau doar patru mari întreceri: Jocurile Olimpice, Campionatele Europene, Cupa Europei şi Jocurile Mediteraneene. Cînd se apropiau aceste evenimente eram supraconcentraţi şi obţineam rezultate excelente. Astăzi, pierdut în densitatea atîtor concursuri atletice mari şi mici, Bubka, spre exemplu, ratează un titlu olimpic pe care-l avea la degetul mic. Nu e vina sa, e vina acestui circ paranoic care a devenit atletismul domnului Nebiolo.

– Ce părere aveţi despre spectaculoasa revenire a lui Linford Christie?

– Victoriile lui Christie la Barcelona şi Stuttgart la 32-33 de ani nu m-au surprins. Eu am bătut recordul mondial la 27 de ani şi am devenit campion olimpic la 28. Valeri Borzov şi Allan Wells şi-au demonstrat capacitatea de a străluci în sprint la 30 de ani. Nu e nici un miracol aici.

– Şi totuşi, cine rămîne cel mai mare sprinter al secolului?

– O ierarhizare strictă e imposibilă. Christie e foarte bun. Carl Lewis are, incontestabil, cel mai frumos palmares din istoria sprintului. Dar asta nu înseamnă că este şi cel mai bun din toate timpurile. Să ne gîndim ce ar fi putut realiza Smith dacă nu s-ar fi apucat de politică... Ce să mai zic de Bob Hayes, care s-a retras cînd mai avea încă destule forţe? Dacă acceptaţi o opinie personală, Michael Jordan ar fi putut deveni cel mai mare atlet al omenirii. El a ales baschetul şi a devenit genial. Dar sînt sigur că în orice alt sport – şi mai ales în atletism – ar fi putut deveni "Number One". **(Traducere şi adaptare Ion C. TEODOR)**

Pietro Mennea, cel mai vîrstnic recordmen mondial al atletismului

Sport can-can

■ Pe urmele Claudiei Schiffer

Se pare că nu numai Monica Seles şi Steffi Graf au fost atrase de miraculoasa lume a modei, participînd la prezentările de gală ale celor mai cunoscute case de modă din lume. O altă tenismenă de valoare, bielorusa Natalia Zvereva a intrat în atenţia creatorilor de frumos, care i-au propus contracte avantajoase pentru a le prezenta colecţiile vestimentare. Deşi specialiştii o consideră o posibilă urmaşă a celebrelor Claudia Schiffer şi Linda Evanghelista, Zvereva a spus deocamdată "Niet". Tenisul rămîne pe primul loc în topul preferinţelor.

■ S-au furat: un microbuz, şase biciclete, un portofel...

Cu prilejul C.M. de ciclism de la Oslo, toată lumea s-a putut convinge că în capitala Norvegiei se fură de se stinge. O bandă neidentificată de poliţia locală a furat bicicletele întregii echipei olandeze, iar antrenorului spaniol Jose Grande i-a subtilizat portofelul cu 300.000 de pesetas. Şi pentru ca "circul" să fie complet, în noaptea dinaintea ultimei zile de întreceri a dispărut şi microbuzul rutierilor portughezi! Aceştia s-au întors acasă... cu trenul!

■ Un motociclist fără prejudecăţi

Pilotul austrial Andy Preining este un sportiv bine cunoscut în ţara sa, el participînd de cîţiva ani buni în C.M. de motociclism viteză. Fanii săi au observat că în ultimul timp Andy este însoţit la fiecare cursă de o blondă deosebit de atrăgătoare care-l susţine cu frenezie pînă la trecerea liniei de finish. Întrebat de un reporter al televiziunii vieneze cine este persoana în cauză, Preining a dat un răspuns care a izbit opinia publică precum un ciocan pneumatic: "Este australiancă, se numeşte Dolly Buster şi în curînd mă voi căsători cu ea. Pentru cei care nu o cunosc, trebuie să menţionez că la ora actuală este vedeta nr. 1 a filmelor porno din Australia!".

■ Thern - acuzat de evaziune fiscală

Tribunalul din Malmö l-a acuzat pe fotbalistul suedez Jonas Thern de evaziune fiscală. Avocaţii acuzării susţin că în 1989, cînd Thern s-a transferat de la Malmö la Benfica Lisabona, el se afla de fapt sub dublu contract şi a profitat de această ocazie pentru a-şi construi un depozit secret cu valută într-o bancă elveţiană. Thern neagă totul cu înverşunare, dar presa suedeză e de părere că şansele sale de a scăpa nepedepsit sînt minime... **(Ion C.)**

Mini-fotbal

Poliţia contra S.R.I.

■ conform tradiţiei, numele fotbaliştilor de la S.R.I. nu pot fi cunoscute

Cu prilejul sărbătoririi Zilei Poliţiei, pe terenul bazei sportive a instituţiei anterior menţionate a avut loc o atractivă competiţie fotbalistică, la care au participat echipele cadrelor active ale trupelor de grăniceri, Centrului Militar Judeţean, Jandarmerie, Penitenciar, S.R.I. şi Poliţie (cu două echipe). Iată rezultatele tehnice: Poliţie I - Grăniceri 6-2; S.R.I. - Penitenciar 7-1; Poliţie II - C.M.J. 7-3; Jandarmerie - Poliţie T.F. 3-0 (neprezentare); Poliţie I - Poliţie II 3-0; S.R.I. - Jandarmerie 5-2. În urma victoriilor obţinute, dreptul de a juca marea finală a revenit primei echipe a Poliţiei şi celei a S.R.I. Partida a început cu două goluri "filate" de S.R.I., pentru ca echipa Poliţiei să revină în forţă şi, după ce a egalat prin şuturile "turnate", transformate în gol de Pelicuda şi Ţugui, să preia conducerea, în ultimele minute, printr-un punct antologic (bară-bară-gol!), marcat de golgeterul turneului, Pelicuda. Dar iată componenţa echipei campioane: Mihai Bogdan - Mihai Eremia (Mihai Ezaru), Ion Andriucă, Constantin Agafiţei, I. Pelicuda şi Gelu Ţugui, ultimii trei cu "treceri în revistă" şi pe la echipele de juniori şi tineret ale Politehnicii. Cu toate că am fi dorit să vă prezentăm numele jucătorilor şi de la cealaltă echipă finalistă (S.R.I.), ni s-a spus că, prin natura meseriei, identitatea jucătorilor nu poate fi dată publicităţii. **(Leonard C.)**

CARNETUL ZILEI
JOI, 4 noiembrie 1993

✝ **Cuv. Ioanichie cel Mare; Sf. Mc. Nicandru**

VREMEA

Vremea va continua să se încălzească ușor. Cerul va fi variabil. Vîntul va sufla slab, la moderat, cu intensificări locale, de 40-60 km pe oră, din sud. Valorile minime vor oscila între 0 și 3 grade, iar cele maxime, între 11 și 14 grade. Local, dimineața se va semnala ceață. (Mihaela GÎRȚU - Centrul de Prevedere a Vremii)

TV BUCUREȘTI

TVR 1 7,00 TVM ● Telematinal ● 10,00 Actualități ● 10,05 Calendar ● Sfaturi practice ● Cotații bursiere ● Rețete culinare ● 10,30 Desene animate ● Tao - Tao ● 11,00 Limbi străine ● germană ● 11,30 Călătorii ● 12,00 Film serial ● Hoțomanii ● 13,00 1001 audiții ● 14,00 Actualități ● 14,10 TVR Iași ● Note, știri și reportaje din Moldova ● Muzică ● Desene animate ● 15,00 TVR Cluj-Napoca ● Orizont economic ● 16,00 Reportaj economic ● 16,20 Cronografii ● 16,45 Actualități ● 17,00 Repere transilvane ● 17,30 Repere moldave ● 18,00 Față-n față ● 19,00 Gong! ● 19,30 Desene animate ● Captain Planet ● **20,00 Actualități** ● 20,40 Publicitate ● 20,45 Studioul economic ● **21,15 Film serial: Dallas - ep. 281** ● 22,10 Publicitate ● 22,15 Lege și fărădelege ● 22,30 Alfa și Omega ● 23,20 Actualități ● 23,35 Muzică la castel ● 0,30 Închiderea programului.

TVR 2 13,00 În direct: Canal France International ● 14,00 Actualități ● 14,10 Omul și natura ● 15,05 Tezaur ● 16,00 TVE Internacional ● 16,30 Desene animate ● Perrine ● 17,00 Ceaiul de la ora 5 ● 19,00 Emisiune în limba germană ● 20,00 Video-satelit ● 20,30 Campionatul mondial de gimnastică ritmică ● 22,30 Film artistic : Dacii ● 0,10 Închiderea programului.

RADIO NORD-EST
(70,76 MHz)

12,30 Deschiderea programului: Știrea Zilei; Magazin muzical Nord - Est (13,00; 14,00; 15,00 Știri)15,05 Magazin Nord - Est (infosport, Financiarul) 17,10 Punctul pe I; 17,30 Închiderea programului

RTV EUROPA NOVA
● Radio - Program

6-24 6,30 - 8,30 Matinal Europa Nova ● 8,30 Infonova (știri) ● 8,45 -Avanpremieră ● 9,00 - Power Play ● 9,30; 10,30 - Infonova (știri) ● 11,00 - Tonomat (partea I) ● 11,30 - Infonova (știri) ● 11,35 - Tonomat (partea a II-a) ● 12,00 - Observator ● 15,30 16,30 - Infonova (știri) ● 17,30; 18,30 - Lumea azi (informații, anunțuri, muzică) ● 18,40 -Muzica în casa noastră: dialoguri muzicale cu Doru Morariu ● 19,30- Infonova (știri) ● 20,00 - Power Play ● 21,00 - Musica mirabilis: Simfonia a VI-a "Patetica" de P.I. Ceaikovski

TV 19,00 - Deschiderea emisiunii ● 19,05 - Meridian ● 19,15 - Desene animate: Mica sirenă (episodul al III-lea) ● 19,40 - Lacul lebedelor (actul al II-lea) ● 20,30 - Azi la Iași ● 20,40 - Ideea europeană ● 20,42 Europa - de ce? (documentar) ● 21,05 Convorbiri esențiale - interviu V.F. Dobrinescu, cercetător științific principal la Centrul de istorie și civilizație europeană Iași ● 21,30 Orașe europene: Madrid (documentar) ● 21,45 Retrospectiva politică a săptămînii 28 octombrie - 3 noiembrie 1993 ● 22,00 Atlantic City (film artistic, coproducție Franța-Canada,1980; în distribuție: Burt Lancaster, regia Louis Malle) ● 23,40 Închiderea programului.

RADIO VOX T
Program 0-12.30; 17.30-24.00 (6-6.30, 18-19.00, 21-21,30 transmisiuni ale programului BBC în limba română);

RADIO IAȘI
6,00 Diminețile noastre ● 9,00 Știri ● 9.,05 Radiosfera ● 13,00 Radiojurnal ● 13,20 Albumul cîntecului francez ● 14,00 Știri ● 14,05 Întîlniri...pe unde medii ● 16,00 Radiojurnal ● 16,10 Radiojurnal ● 18,00 Știri ● 18,05 Corespondența radio - muzică ușoară ● 18,30 Corespondența radio - muzică populară ● 19,00 Știrile serii - Sport - Meteo ● 19,10 Teatru la microfon ● 21,00 Evenimentele zilei ● 21,20 Galaxia rock

FESTIVALUL INTERNAȚIONAL DE CREAȚIE COREGRAFICĂ

Teatrului "Luceafărul"prezintă la ora 19,00 spectacolul susținut de Pal Frenak (Paris): "Ter" - colaj muzical pe bandă magnetică

Începînd de la ora 18,30 Centrul Cultural Francez vă oferă o gala de filme de dans modern, care va continua și în pauza dintre spectacole

OPERA ROMÂNĂ

Opera Română din Iași, împreună cu Ministerul Culturii, organizează la Iași, în perioada 1-7 noiembrie, Ediția a III-a a Festivalului de Operă și Balet, avînd în program, la ora 18,30 spectacolul extraordinar "Tosca"

SIMPOZION

Institutul de Istorie "A.D. Xenopol" organizează Simpozionul cu tema "Seminarul de la Socola - 190". Vor prezenta comunicări de. Gabriel Bădărău și prof. dr. N.A. Ursu

SPITALE DE GARDĂ

Spitalul "C.I. Parhon" clinica a II-a medicală, clinica a II-a chirurgie, clinica a II-a obstetrică. Telefon 140337

FARMACII DE GARDĂ

Farmacia nr. 2 Piața Unirii

CINEMATOGRAFE

● **VICTORIA** (Tel. 112502): **"Arma fatală 1"**, producție S.U.A., 1992, parodie polițistă, orele: 9;11;13;15; 17;19.

● **REPUBLICA** (Tel. 114327): **"Commander"**, producție Italia, 1987, Thriller, orele: 9;11;13; 15;17;19.

● **COPOU** (Tel.145738): **"Cliffhanger"**, coproducție S.U.A., Italia, 1993, Thriller polițist, orele: 9;11;13;15; 17;19.

● **DACIA** (Tel.164740): **"Budha se răzbună"**, producție Hong Kong, 1990, film de aventuri, orele: 9;11;13;15;17;19. În completare: "Culoare, vis, lumină" (documentar).

● **TINERETULUI** (Tel. 117178): **"Lovitură fulgerătoare"**, producție S.U.A., 1992, film polițist cu elemente de arte marțiale, orele: 9;11;13;15; 17;19.

● Videoteci: Sala mică a cinematografului "Republica" (orele: 10;12;14;16;18;20)

- Sala mică din str. Sf. Andrei, Nr. 17 (orele: 9;11;13;15;17;19). Programe de filme artistice pentru tineret.

MÎINE

FESTIVALUL INTERNAȚIONAL DE CREAȚIE COREGRAFICĂ

Teatrului "Luceafărul"prezintă, începînd de la ora 19,00 spectacolele susținute de Adina Cezar și Liliana Iorgulescu (Contemp București) "Posibile proiecții" - colaj muzical și "Sarea pămîntului" - solo pe muzică din vechiul folclor românesc, susținut de Liliana Iorgulescu

OPERA ROMANA

Opera Română din Iași, împreună cu Ministerul Culturii, organizează la Iași, în perioada 1-7 noiembrie, Ediția a III-a a Festivalului de Operă și Balet, avînd în program, la ora 18,30 spectacolul extraordinar "Giselle"

ZILELE "SADOVEANU"

Muzeul Literaturii Române din Iași organizează a XXII - a ediție a "Zilelor M. Sadoveanu". Deschiderea festivă va avea loc la ora 10, la Muzeul "M. Sadoveanu" din Iași.

☎ TELEFOANE UTILE ☎

☎ SALVARE: 961
☎ POMPIERI: 981
☎ POLIȚIE:

Inspectoratul Județean 146666, 140020, 146840; Municipiu - 146850; Serviciul Circulație - 140070.

☎ AGENȚIA C.F.R.: 147673
☎ INFORMAȚII GARĂ: 146333
☎ AUTOGARĂ: 146587
☎ TAXICOM, dispecerat: 953, 146593
☎ AGENȚIA TAROM: 115239
☎ INFORMAȚII AEROPORT: 178126
☎ STAȚII PECO:

Baș Ceauș - 176865; Aurel Vlaicu - 175812; Bucium - 132891; Crișan - 112182; Păcurari - 164142; Sărărie - 147480.

☎ DISPECERATE:

R.A. Gaz-Metan - 141737; R.A. Apă-Canal - 142451; Renel - 147070, deranjamente - 147070; Termoficare - 141956; R.A. Locuința - 112434; Telefoane - Deranjamente - 921; Protecția mediului - 147010.

☎ GARDA FINANCIARĂ: 114065, 112427.
☎ ADMINISTRAȚIA FINANCIARĂ: 143030
☎ NOTARIAT: 147574
☎ TRIBUNAL: 146300
☎ PROCURATURĂ: 146630
☎ CAMERA DE COMERȚ: 117757
☎ CENTRUL MILITAR JUDEȚEAN: 146370
☎ HOTELURI: Moldova - 142225; Traian - 143330; Unirea - 142110; Sport - 137817.
☎ POLICLINICA CU PLATĂ: triaj informații - 117244
☎ OFICIUL JUDEȚEAN PENTRU PROTECȚIA CONSUMATORILOR: 145392

MICA PUBLICITATE

CASE, TERENURI

● Urgent, cumpăr (preiau contract) apartament 1 cameră sau garsonieră confort I, zonele C.U.G., Nicolina I sau II, Podu Ros, Cantemir, Alexandru, Tătărași, (exclus parter și ultimul etaj). Ofer 2-2,5 mil. lei, negociabil. Tel. 140400.

● Important. Vînd teren construibil (casă) 1000 - 2000 m.p., zona Galata. Posed titlu de proprietate. Vînd prefabricate apartament 3 camere, complet. Preț negociabil. Informații la telefoanele 115021 și 113263, iar după orele 17,00, la telefon 113433. (12894)

VÎNZĂRI

● Vînd piele vițel. Tel. 144246, după ora 18,00.

● Vînd ciine buldog, un an. Tel. 123019. (12886)

● Vînd var și pește viu, non-stop. Str. Trei Fîntîni, Șos. Bucium, Tomești, lîngă serele Vlădiceni. (12658)

● S.C. UNICAS S.R.L., str. Eternitate nr. 4 (Podu de Fier), vă pune la dispoziție, la cele mai accesibile prețuri: tv color "Nei" cu telecomandă, garanție 2 ani; lacăte China într-o gamă diversă; broaște yală, China. Vizitații-ne, spre convingere!

● Vînd plapumă. Tel. 121430. (12872)

ÎNCHIRIERI

● Închiriez apartament 2 camere, Podu Ros. Tel. 131251.

SCHIMBURI

● Schimb apartament 2 camere, cu similar București. Tel. 172557.

PIERDERI

● Pierdut carnet student pe numele Dănilă Ileana. Îl declar nul. (12803)

● Pierdut carnet șomaj pe numele Moise Gelu. Îl declar nul. (12800)

OFERTE SERVICII

● Profesor, meditez matematică pentru admitere la facultate și bacalaureat. Preț 1500 lei/h. Tel. 128563.

● Execut lucrări dactilografie. Tel. 129204.

● Filmări video de calitate. Tel. 141672, 142528. (12535)

● Societatea comercială GAMA S.R.L. asigură transport persoane în Germania, săptămînal. Relații la tel. 153840, 163846.

LOCURI DE MUNCĂ

● Angajez tonetar, cu garanție. Plata, 5 % din vînzări. Tel. 113968.

● Angajăm inginer de execuție și muncitori calificați în meseriile de dulgheri, fierari, zidari, mecanici utilaje, mozaicari, faianțari, instalatori sanitari. Condiții de plată avantajoase. Tel. 141750, zilnic.

DIVERSE

● Salonul de Coafură din C. Negri s-a mutat în str. A. Panu (în fața bisericii Barnovschi). Tel. 113279. (12811)

● Societatea Comercială COMPIAȚA S.A. Iași, invită producătorii agricoli din județ să participe la "Tîrgul Producătorilor Agricoli", care se deschide, începînd cu data de 6 noiembrie 1993, ora 9,00, în piața Tătărași Sud (Doi Băieți). Acest tîrg, organizat de S.C. COMPIAȚA S.A. împreună cu un grup de producători agricoli, va avea un caracter permanent și va înlesni expunerea și vînzarea produselor firmelor participante, precum și organizarea de mustării, grătar etc. Informează, de asemeni, locuitorii municipiului Iași că acest tîrg are caracter de expoziție cu vînzare, oferă servicii de contractări ale produselor expuse, la prețurile cele mai scăzute. Solicitanții sînt rugați să ne contacteze la sediul firmei din Iași, str. Zmeu nr. 2. Relații suplimentare la telefon 098/112304.

● Dețin firmă, caut asociat cu capital. Tel. 121430. (12872)

● Direcția Muncii și Protecției Sociale prin Centrul de calificare și recalificare a personalului, organizează examene pentru autorizarea în vederea efectuării unei activități de liberă inițiativă sau pentru constatarea calificării, în scopul obținerii cărții de meșteșugar. Centrul organizează și cursuri cu plată pentru meseria în care solicitanții doresc să se pregătească.

● S.C. ELISA GEORGIANA S.R.L. anunță intenția de majorare a tarifelor cu 150 %. (12802)

● S.C. AGATIS S.R.L. Iași anunță majorarea adaosului comercial pînă la 100 %, începînd cu data de 5.11.1993. (12899)

● A dispărut autoturismul Dacia 1300, 1-Is-5061, gri 83. Tel. 138315, 140434. Recompensă. (12891)

● R.A. Locuința Iași, cu sediul în str. Smîrdan nr. 5, organizează licitație publică, cu strigare, conform legii 85/1992, H.G. 658/1992 pentru vînzarea următoarelor spații cu altă destinație. Denumirea și adresa blocului, suprafața m.p., destinația, stadiul fizic, prețul de pornire (lei): Bloc D1, B. Independenței 9-11, 1. 152,52; subsol, 127,15, panificație struct. 80 %, 17.539.800; parter, 25,37, încălțăminte, marochinărie; 2. 530,06; subsol, 353,00, spații închir.; parter, 177,06, magazin alimentar prod. struct. 80 %, 60.956.900; 3. 293,71; subsol, 118,00, plafar; subsol, 50,00, panificație, struct. 80 %, 33.776.650; parter, 125,71, plafar. Bloc D2, B. Independenței; 1. subsol, 83,90 W.C. Public, struct. 80 %, 9.648.500; 2. 147,30; subsol, 98,00, spații închir. struct. 80 %, 16.939.500; parter, 49,30, pielărie marochin; 3. parter, 15,30, presa, struct. 80 %, 1.759.500; 4. mezanin, 27,50, tutun, struct. 80 %, 3.162.500; 5. mezanin, 12,90, boutique, struct. 80 %, 1.483.500. 6. mezanin, 21,90, A-tia piete, struct. 80 %, 2.518.500. Licitația va avea loc pe data de 6 decembrie 1993, la ora 10,00, la sediul regiei, etajul III, sala Club. În caz de neadjudecare, se va organiza etapa a II-a a licitației, pe data de 20 decembrie 1993, la aceeași oră și în același loc. Condiții de participare: Înscrierile de participare la licitație se primesc pînă în ziua programată pentru ținerea licitației, condițiile de participare fiind următoarele: prezentarea chitanței de depunere la casieria regiei în contul stabilit de organizatori, a sumei de participare la licitație, reprezentînd 10 % din prețul de pornire al licitației; prezentarea unei dovezi de constituire la una din bănci sau casa de depunere a sumei, reprezentînd valoarea obiectului, susținută prin însumarea valorii lucrărilor executate (prețul de pornire a licitației) și 30 % din valoarea de terminare a lucrărilor; chitanța de depunere la casieria regiei a sumei reprezentînd valoarea documentației pusă la dispoziția solicitanților. În prețul de pornire a licitației nu este inclusă valoarea terenurilor aferente. Alte relații se pot obține la telefon 175930, interior 134, serviciul investiții.

● Filiala Teritorială ROMSILVA R.A. Iași, cu sediul în Iași, str. Gh. Asachi nr. 2, telefon 142000, organizează în data de 3.XII., orele 10,00, la sediul unității, licitație publică pentru: vînzarea de masă lemnoasă pe picior (parchete întregi). Pot participa la licitație agenți economici cu capital de stat și privat, care au ca obiect de activitate înscris la Camera de Comerț, exploatarea pădurilor, transport tehnologic și prelucrarea primară a lemnului. Agenții economici interesați, pot consulta la sediul unității lista parchetelor ce se licitează, precum și alte aspecte legate de modul de licitație. Ședința de licitație publică va avea loc la sediul Filialei Silvice Iași. La aceeași licitație, dar la ora 12,00, se vor mai licita următoarele mijloace fixe, obiecte de inventar și produse: familii de albine; inventar apicol; miere de albine în vrac; propolis; autoturism ARO 10, expus la Ocolul Silvic Iași; custi pentru creșterea nutriilor, și alt inventar de creștere; remorci incomplete pentru tractor de 5,5 tone; furaje grosiere (fîn, coceni); sucuri alcoolizate din fructe de pădure în vrac; nutrii vii și tineret; alte utilaje și obiecte de inventar cu specific silvic. Relații suplimentare, la telefon 142000, între orele 14,00-16,00.

MATRIMONIALE

● **Italian, patron office import-export diamante, pietre prețioase și aur, absolut singur înăuntrul sufletului, necăsătorit, stare materială foarte bună, 48 ani, cu spiritul încă tînăr, prezentabil, de o fidelitate absolută, nebăutor, nefumător, maximă seriozitate, caut exclusiv domnișoară/doamnă tînără, frumoasă, afectuoasă, 20/35 ani, chiar și divorțată, interesată de cunoașterea mea doar în scopul unei căsătorii din dragoste. Scrieți-mi, atașînd o fotografie. Adresa mea: Camerin Giorgio, Via San Salvatore 38/F, Valenza (AL), Italia, tel. 0131/953117. NB. Telefonare non serve, non voglio/Scrievete-mi tassativamente in italiano, non importa errori, per foto intendo faccia, fronte e profilo, intera persona, in piedi, fronte e profilio, la descrizione deve esser dettagliata plu'possibile, e+inutile scrivere senza i requisiti richiesti, la lettera verra'cestinata. Se dopo i tempi tecnici postali non ricevete riposta, la riposta vi e'gia stata data e'negativa non solecitate grazie. Tutto si fara+per corrispondeza fino alla mia decisione d'incontro.**

● Doresc cunoștință domn, indiferent de vîrstă, înălțime minimă 1,67, salariat la R.A. Locuința, influent, cu sau fără obligații. Vizibilă de luni pînă joi, ora 15,00-15,30 și vineri, ora 13,00-13,10, în fața redacției Monitorul, str. Smîrdan, nr. 5 (12887)

DECESE

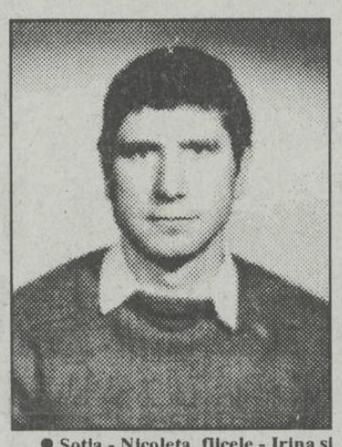

● **Soția - Nicoleta, fiicele - Irina și Manuela, anunță cu îndurerare trecerea în neființă a celui care a fost cel mai bun soț și tată din lume ȘTEFĂNUCĂ GHEORGHE, la numai 40 de ani. Înmormîntarea va avea loc joi, 4.11.1993, ora 11,00, la cimitirul Eternitatea. (12907)**

● **Cu nemărginită durere în suflet, soțul, copiii, frații, rudele apropiate, anunță încetarea din viață a scumpei lor soții, mamă și bunică, ALIUS ILEANA. Corpul neînsuflețit se află depus la capela cimitirului Eternitatea. Înmormîntarea va avea loc vineri, 5 noiembrie, ora 12,00. Nu te vom uita niciodată!**

● **Familia îndurerată anunță încetarea din viață a învățătorului pensionar, MELNICIUC IOAN. Înmormîntarea va avea loc joi, 4 noiembrie 1993, orele 13,00, la cimitirul Eternitatea, la capela cărula este depus corpul neînsuflețit. Dumnezeu să-l odihnească. (12801)**

● **Profesorii de la Liceul Emil Racoviță anunță cu durere trecerea în lumea umbrelor a distinsei colege, profesoara EMILIA GOSTAR (64 de ani). Cortegiul va pleca joi, 4 noiembrie 1993, orele 13,00, de la capela catolică a cimitirului Eternitatea, unde este depusă. Condoleanțe familiei. (12898)**

CONDOLEANȚE

● **Familia Oniscu regretă dispariția distinsului prof. dr. Mihai Drăgan și este alături de familia îndoliată**

● **Profesorii Rodica Dorobanțu, Virginia Munteanu, Silvia și Victor Burnea aduc un pios omagiu celui care a fost prof. univ. dr. MIHAI DRĂGAN, reputat eminescolog, dascăl de rară și vibrantă altitudine intelectuală în a cărui exemplară personalitate mulți dintre noi vor regăsi întotdeauna ădîncimea și rigoarea profesională, temeinicia, acuitatea intelectuală, temperatura înaltă a potențialului creativ, științific, dimensiunile demnității, competenței și valorii, Profesorului de vocație. Condoleanțe îndurerate familii.**

● **Cercul literar "Aripi", de la Șc. nr. 16, Iași, aduce un ultim și pios omagiu eminentului dascăl, prieten al poeziei și al copiilor, care a fost prof. univ. dr. MIHAI DRĂGAN. Fie ca lumina pe care dvs. ați știut să o risipiți cu atîta generozitate să vă călăuzească spre aceeași lumină fără de moarte.**

● **Studenții anului IV al Facultății de Litere, secția română A, aduc un ultim și pios omagiu celui care a fost prof. univ. dr. MIHAI DRĂGAN și transmit condoleanțe familiei îndurerate.**

● **Regretăm profund dispariția profesorului nostru, pe care nimeni nu-l va putea înlocui la catedră. Prof. universitar MIHAI DRĂGAN va rămîne veșnic în sufletele noastre. Foștii și actualii studenți ai Facultății de Litere, care l-au iubit și respectat.**

● **Colectivul Depoului T.4.R, de la R.A.T.C., regretă dispariția fulgerătoare a fostului maistru MOCANU VASILE și transmite sincere condoleanțe familiei. (12879)**

● **Familia Piroșka Elisabeta anunță cu regret decesul prietenei prof. EMILIA GOSTAR și este alături de familia îndoliată. Sincere condoleanțe. (12883)**

● **Profesorii de istorie din Iași regretă dispariția distinsei profesoare EMILIA GOSTAR și transmit condoleanțe familiei îndurerate. (12895)**

● **Colectivul Grădiniței cu Program Prelungit nr. 13 transmite condoleanțe colegei Pătlăgică Paula pentru pierderea mamei.**

● **Părtași la durerea familiei Săveanu Emilian din Iași, transmit sincere condoleanțe familiile Cadăr și Buța, din Răducăneni. (12889)**

● **Catedra de Limba și Literatura Română de la Liceul "Mihai Eminescu" Iași aduce un pios omagiu distinsului profesor universitar MIHAI DRĂGAN, om de aleasă cultură și adîncă sensibilitate, prețuit dascăl, care a ars ca o flacără, luminînd drumul a numeroase generații de studenți. Amintirea lui va rămîne veșnic în sufletele noastre. (12892)**

● **Colectivul de cadre didactice al Liceului "Mihai Eminescu" este alături de colegul lor, director adjunct Vasile Drăgan, în aceste momente grele pricinuite de dispariția fratelui, distinsul profesor universitar MIHAI DRĂGAN. Condoleanțe familiei îndoliate. (12892)**

● **Colectivul de cadre didactice, cel tehnic administrativ și elevii Liceului Teoretic Răducăneni sînt alături de domnul profesor Matei Dumitru și doamna profesoară Matei Marietta în momentele de durere, prilnuită de pierderea pentru totdeauna a ființei unice care este MAMA și doresc să-i încredințeze de întreaga lor compasiune. Dumnezeu s-o ierte! (12888)**

● **Colectivul didactic al Școlii nr. 11 Iași transmite sincere condoleanțe d-lui profesor Zvîncă Marin. (12896)**

● **Domnului diriginte, prof. Vasile Drăgan, toată compasiunea elevilor clasei a XI-a E, de la Liceul "M. Eminescu", pentru pierderea suferită. (12900)**

● **Din partea cumătrilor, fam. Boicu Viorica și Mihai sincere condoleanțe fam. Ștefănucă Nicoleta, pentru pierderea suferită prin decesul soțului GHEORGHE, la numai 40 ani. Dumnezeu să-l ierte! (12901)**

● **Colectivul Sedcom Libris Iași este alături de domnul Nicolae Drăgan la ireparabila pierdere suferită prin trecerea în neființă a fratelui, cel care a fost distinsul profesor doctor universitar MIHAI DRĂGAN, intelectual de înaltă ținută morală și un adevărat prieten.**

MULȚUMIRI

● Familia Chirilă, aduce mii de mulțumiri conducerii cantinei COMTOM Tomești Iași, colegilor de la Moldoplast Iași, precum și tuturor celor care, prin prezență, flori și ajutor, au fost alături de familie la dureroasa despărțire de minunatul om MIȘU CHIRILĂ. (12869)

● Gica Mițac aduce mii de mulțumiri prietenilor și colegilor de la Moldoplast Iași precum și tuturor celor care, prin prezență, flori și ajutor, au fost alături de familie la dureroasa despărțire de minunatul soț și tată, MIHAI MIȚAC. (12890)

EDITOR
Nord-Est s.r.l.
Str. Smârdan nr. 5
Tel. 17.25.57 (centrala)
Fax 14.45.77
Președinte
Alexandru LĂZESCU
Vicepreședinți
Florin ZAMFIRESCU
Cezar CALUSCHI
Director executiv
Gabriel RUSU

Monitorul
Monitorul express
Str. Smârdan nr. 5
Tel. 17.25.57 (centrala)
Fax 14.45.77

DAN RADU
Redactor șef
OVIDIU ȘIMONCA
redactor șef adjunct
TUDOR AGAVRILOAEI
secretar general de redacție

EVENIMENT: TONI HRIȚAC (șef secție) Mihaela Cănănău, Dan Fodor, Cristian Hanganu, Dragoș Hutanu, Silviu Labeș, Cristina Leca, Cristian Medeleanu, Sorin Simon, Adina Scutelnicu, Ovidiu Scutelnicu, Săndel Tacu.
FOTOREPORTER: Constantin Plop
POLITIC: Lucian Postu (șef secție), Radu Mești, Cristian Racu
ECONOMIE: Costel Stroescu (șef secție), Mihaela Brezeanu, Alin Tocan.
REPORTER SPECIAL: Vasile Cojocariu
CULTURĂ: Dorin Popa
SPORT: G.I.Nicolae (șef secție), Leonard Cănănău, G. Anghel, Victor Grădinariu, I.C. Teodor
REDACTOR DE SERVICIU: Ion N. Oprea
GRAFICĂ: Lucian Amarii, Daniel Melinte
RECLAMĂ-PUBLICITATE: Maria Vornicu, Liliana Cozma
CULEGERE-TEHNOREDACTARE COMPUTERIZATĂ: Cornelia Agavriloaei, Cerasela Cirimpei, Petronela Macovei, Florin Pavel, Liliana Signeanu, Mihaela Spineanu.
SECRETARIAT: Daniela Gongescu, Gabriela Pisaltu.

RADIO Nord-Est
70,76 MHz
Bd. Copou 19;
Tel. 145530; fax 146363
DIRECTOR DE PROGRAME: Cristina Popescu
DIRECTOR DE PRODUCȚIE: Livia Susanu

NORD-EST PRESS
- Agenție de știri -
Str. Smârdan 5; Tel. 144776; fax 14.45.77
EDITOR : Mona Dîrțu
Redactor: Dana Scripca

A compania de publicitate *NORD-EST*
Membru I.A.A. (International Advertising Association)
Birouri: - str. Smîrdan nr. 5, tel. 17.25.57 (centrala), fax. 14.45.77 sau
- Casa Modei et. 1 str. Ștefan cel Mare și Sfînt
SECRETAR EXECUTIV
Cristina Lozneanu

ABONAMENTELE se pot face la orice oficiu poștal din țară. MONITORUL figurează în Catalogul Presei interne la poziția 838.

Tipar offset
MULTIPRINT
Iași, Strada Sf. Lazăr nr. 49

Mobilier de la
S.C. MOLDOLUX CĂMIN S.R.L.
DISTINCȚIE și CALITATE!
- holuri
- dormitoare
- camere tineret
- bucătării
- dulapuri, recamiere, bufete, vitrine
- canapele, fotolii, canapele colț
- mobilier birotică
- saltele RELAXA
- biblioteci

mobilier export gamă variată
alte **produse de mic și mare mobilier**
Str. Bucium 25 (vis a vis de Fabrica de Mobilă), fax 127432, orar zilnic 9.00 - 17.00 tel. 13.78.07

BANCA AGRICOLĂ
sucursala Iași
acordă credite cu dobîndă de 9% pe an din resurse BIRD și BERD, întreprinzătorilor particulari, societăților agricole și comerciale pentru finanțarea proiectelor din:
- agricultură;
- industrie alimentară;
- aprovizionare-desfacere
- transport;
- comerț.

Doritorii se pot adresa la sediul Sucursalei Iași, Bd. Ștefan cel Mare și Sfînt nr. 47-49, telefon 115560.

CEL MAI IEFTIN CREDIT, prin BANCA AGRICOLĂ S.A.!

EN GROS:
Se acordă credite în mărfuri
ZAHĂR
ULEI floarea soarelui
ȘROT floarea soarelui
IMPORT
- OREZ
- FĂINĂ ALBĂ
- SUCURI CRUSH
- WHISKY
- CONIAC
- LICHIOR
- HELAS
- NESS AMIGO
- PASTE FĂINOASE
- CACAO
- LAPTE PRAF
- GUMĂ
- ALUNE vrac și pachete
- CIOCOLATĂ
- NAPOLITANE
- MĂSLINE vrac
- MĂSLINE borcan
- CAFEA boabe vrac
- ȚIGĂRI
- TAPET

098/127638
Iași, B-dul Poitiers 14
UNIVERSAL OCCIDENT SRL

S.C. **GASTROCOM** S.A. IAȘI
Str. Anastasie Panu nr.36, bl. 1-B
*închiriază prin **licitație publică:***
- **Spațiul comercial** în suprafață de 41 m.p., situat în Iași, Str. A. Panu nr.36, bloc 1B parter - CENTRU CIVIC -

Licitația va vaea loc în ziua de 18 noiembrie 1993, orele 9.00 la sediul societății.
Informații la telefon 114637.

Ce mai gîndesc vedetele

SINEAD O'CONNOR

"Vaticanul este cauza tuturor relelor"

"Fiind copil, am crescut în condiții înspăimîntătoare și tot ceea ce am putut face a fost să îl rog pe D-zeu să mă ajute. Și a făcut-o, dîndu-mi vocea, instinctele și sensibilitatea".

- Ați creat o mare controversă atunci cînd, într-o emisiune la televizor, ați rupt o fotografie a Papei. De ce ați făcut asta?

- Evident, nu mă refeream la om, la persoana particulară, ci la instituție, ca simbol. Îi consider ca fiind răspunzători pentru distrugerea întregii rase umane și de existența abuzurilor asupra inocenței copiilor, în fiecare țară în care ei pătrund.

- Ce legătură vedeți între biserică și abuzurile asupra copiilor.

- În Irlanda, oamenii se manifestă cu mai multă indignare decît în Europa împotriva abuzurilor asupra copiilor. Aceasta ca urmare a faptului că ei nu își cunosc în așa mare măsură ca irlandezii propria istorie și preoții nu i-au bătut pe copii cu atîta sălbăticie timp de atîția ani sau chiar să abuzeze sexual de ei. Biserica exercită un control asupra preoților săi, dar sînt oamenii care hotărăsc soarta copiilor și le dau sau nu permisiunea de a trăi așa cum simt ei.

- Dar cum se poate abuza de un copil, în viziunea dumneavoastră?

- În multe feluri, și asta o spun din propria experiență, ca o femeie ce a trăit în Irlanda. Am crescut în condiții extrem de dificile pentru un copil. S-a abuzat de mine.

- La ce fel de abuzuri vă referiți?

- Sexuale și psihice. Psihologice. Spirituale. Emoționale. Verbale. Mergeam în fiecare zi la școală plină de vînătăi, umflături, cucuie și răni sau orice alt semn al brutalității cu care eram tratați. Nimeni nu a spus niciodată nimic sau nu a făcut ceva. Normal că eram furioasă pe toți și pe toate cîte mi se întîmplau și am încercat să aflu de ce toate aceste lucruri au fost posibile.

- Și ce ați făcut?

- Am făcut o mulțime de lucruri. Am citit o mulțime de cărți și am acumulat mult. Ceea ce m-a ajutat cel mai mult a fost un grup de oameni, numit "Grupul celor 12", care se preocupau de problemele copiilor celor care erau alcoolici sau ale căror familii aveau probleme. Mama mea era dependentă de calmante. Ceea ce mi s-a întîmplat este o consecință a ceea ce s-a întîmplat cu mama mea, iar motivele pentru cele ce i s-au întîmplat trebuie căutate în trecutul ei, în copilărie, în perioada cînd a mers și ea la școală.

- Vreți să spuneți că este o întreagă înlănțuire de abuzuri exercitate asupra familiei dvs.?

- Vreau să vă spun că și asupra părinților s-au exercitat abuzuri, chiar dacă nu psihice, în virtutea faptului că educația lor era strict controlată; este vorba tot de o formă de abuz.

- Aceasta este o definiție vagă. Puteți să specificați exact motivul care generează această suferință cumplită a copiilor?

- Eu am fost unul dintre ei, așa că îi înțeleg bine și de asta fac ceea ce fac. Toate celelalte lucruri ce ți se întîmplă au o cauză plasată acolo, în trecut. Vedeți, regulile după care ne conducem în societatea de astăzi au fost doborîte de către Imperiul Roman, iar Biserica Catolică le-a reintrodus prin invadarea societății noastre. Și din această cauză se manifestă astfel de abuzuri non-violente, dar deosebit de grave.

- Nu credeți că ar fi existat o altă cale de a vă fi manifestat dezacordul față de acest punct de vedere decît rupînd fotografia Papei?

- Nu, nu era. Am făcut aceasta ca un simbol al respingerii metodelor după care sîntem educați și al convingerii mele că influența lor asupra lumii trebuie redusă. Sînt de acord că ruperea fotografiei poate fi interpretată ca o atitudine negativistă, dar fiecare face cum crede. Dacă nu o rupeam, astăzi nu aveam această discuție. Acum oamenii vor asculta ceea ce eu am de spus și mă vor lăsa să mă explic.

- V-ați gîndit mult înainte de a face acest lucru?

- Da. Aceasta am făcut-o mai mult ca o reacție a irlandezilor pentru ceea ce ei ne-au făcut. Așa cum am mai spus, dușmanii noștri sînt Imperiul Roman și Vaticanul.

- Lăsați să se înțeleagă că biserica este cauza tuturor relelor.

- Da, asta spun. Mă consider a fi creștină. Consider că Vaticanul este împotriva creștinătății, pentru că în numele lui Cristos, ei comit acte necreștinești. Ei au lăsat bombele să cadă în Etiopia. Ei permit ca oamenii din Irlanda să moară de foame, ca alte popoare să sufere din cauza altora. Ei sînt răspunzători pentru toate cîte se petrec în lume astăzi.

- Cum de v-ați susținut credința cînd aveți resentimente atît de puternice față de biserică?

- Cînd eram copil, am crescut în condiții înspăimîntătoare și tot ceea ce puteam face era să-l rog pe D-zeu să mă ajute. Și a făcut-o, dîndu-mi vocea, instinctele și sensibilitatea. Ceea ce este înlăuntrul nostru este ceea ce ne-a dat D-zeu.

- Nu credeți că biserica a făcut și ea ceva bun?

- Nu vreau să spun asta. Cei care au făcut bine știu că nu au de ce să fie acuzați, și eu nu am disprețuit ceea ce este merituos. Mă refer însă la cei care mint și nu vor să înfrunte adevărul.

- Dar dacă vreți ca mesajul dvs. să ajungă peste tot, vă este teamă că vor fi persoane care se vor simți ofensate?

- Nu există o cale prin care să spui adevărul fără a supăra pe nimeni. De fapt, lumea este adormită. Ei au nevoie de un șoc scurt și ascuțit. Trebuie să-i faci să se trezească și să te asculte. Ceea ce s-a întîmplat la concertul lui Dylan o dovedește.

- Ați fost surprinsă cînd ați fost primită cu ostilitate la concertul lui Bob Dylan de la New York, la interval de două săptămîni de la ruperea fotografiei papei?

- Da, dar nu uitați că jumătate din ei m-au primit cu și mai multă bucurie.

- Ați fost invitată la multe concerte, dar nu le-ați onorat invitațiile.

- Da, am refuzat să merg pentru ca vocea mea să fie folosită în lumea afacerilor muzicale care cenzurează spectacolele, controlează informațiile și propulsează artiști pentru a obține avantaje materiale. Eu consider că expresia artistică este expresia adevărului, aceasta consider că este profesiunea de credință a unui artist.

- Se pare că, totuși, vă contraziceți. Îmi amintesc de unul din concertele dvs. cînd nu ați fost de acord să se intoneze imnul Statelor Unite. Unii au interpretat că astfel ați vrut să atrageți atenția.

- În acea vreme, în acea țară, artiștii negri erau împiedicați să se exprime. Ei cenzurau arta și vroiau să arunce anatema asupra acelor persoane pe care nu le agreau. Am înțeles că trebuie să fac tot ceea ce îmi stă în putere - bineînțeles fără a face apel la violență - în a lupta pentru ceea ce cred.

- Frank Sinatra a spus că v-ar fi tras un șut în fund cînd ați refuzat imnul, actorul Joe Pesci a spus că v-ar fi "aranjat" cînd ați rupt fotografia Papei, iar un grup de tineri v-a distrus discurile pentru a protesta împotriva gestului dvs. De ce credeți că iritați așa de mult lumea?

- Principalul motiv este că sînt femeie. Dacă aș fi fost un tînăr și aș fi spus aceste lucruri la televizor, nu ar fi fost astfel. Al doilea motiv este că nu sînt o femeie sigură, cu o bază pe care să mă pot sprijini. Apoi modul în care arăt, ... cu capul ras. Nu pot fi încadrată în nici o categorie. Oamenii judecă întotdeauna o carte după copertă, și nu ascultă. Dar cred în D-zeu și în ceea ce cred și vreau să fac.

Traducere de Daniela GONGESCU, după "International Time"

Jason Brown a venit în România cu o organizație pentru ajutorarea copiilor orfani. S-a căsătorit și a rămas în Iași, de unde crede că nu va mai pleca niciodată. O parte din viața agitată a acestui băiat de 21 de ani o veți putea citi în acest serial care are 15 episoade. "Jurnalul" prezintă Anglia așa cum a simțit-o el. Orfelinatele, bătăile între găști, polițiștii, drogurile, viața în cartierele de periferie, violența stadioanelor de fotbal, totul va fi povestit aici." Ceea ce am trăit eu nu veți vedea niciodată în filmul Familia Howard", ne asigură Jason Brown.

JURNAL ENGLEZ

Episodul 7

POLIȚIA

În acest episod am să vă explic cîteva lucruri despre poliția britanică. Faptele pe care am să vi le dezvălui în cele ce urmează, le-am aflat de la prieteni, din cărți, de la televizor etc. A fi polițist britanic e o treabă teribil de grea și, din cîte știu, nici prea bine plătită. Există diferite brigăzi în cadrul poliției propriu-zise: unele se ocupă cu restabilirea ordinii în încăierările de stradă, altele de problema drogurilor sau a criminalității și, bineînțeles, mai presus de toate acestea se află binecunoscutul Bobby sau Copper, termenii fiind echivalenți românescului "sticlete". În Londra se află, după cum probabil știți, sediul poliției de renume mondial New Scotland Yard. Clădirea care se întinde pe numeroase etaje găzduiește o serie de birouri dispuse de o parte și de alta a unor coridoare interminabile în care își desfășoară investigațiile anchetatorii tuturor brizărilor deja menționate.

În general, poliția în Anglia este considerată a avea "mînă grea", cu alte cuvinte, nu s-ar da în lături să te pocnească dacă s-ar ivi ocazia. Aș menționa, totuși, că cei care o încasează, de cele mai multe ori o merită cu vîrf și îndesat, deși există și polițiști agresivi sau pur și simplu corupți. Detectivii și polițiștii din Londra și-au creat un adevărat renume prin ușurința cu care pot fi corupți. În anii '60, gangsterii Londrei ca Charlie Richardson, din sudul Londrei și renumiții gemeni Kray obișnuiau să mituiască forțele poliției pentru ca nelegiuirile lor să fie trecute cu vederea sau pentru a încetini investigațiile. Toate acestea sînt binecunoscute în întreaga Anglie. Așa cum șefii bandelor de gangsteri obișnuiau să afirme: "E un fleac să conduci în estul Londrei fără nici un fel de bețe în roate din partea așazisei «old hill» (numele dat poliției în jargon londonez) pentru că tot ce ai de făcut e să pui cîteva bancnote în mîinile potrivite și, hocus-pocus, totul s-a rezolvat de la sine. Deci, în anii '60, în Londra propriu-zisă, dacă erai un gangster întreprinzător și nu doreai ca poliția să te arunce după gratii pentru o perioadă lungă de timp, nu trebuia decît să plătești, dar bineînțeles cu discreție. Echipele de poliție care intervin în jafurile de bănci sînt dotate cu mașini speciale care dețin tot felul de arme de foc: pistoale, puști, mitraliere etc. Totuși, polițistul obișnuit are în dotarea sa doar bastonul de poliție pentru a se proteja. Cînd am fost acasă ultima oară, am auzit despre un "joc" nou al cărei principală regulă constă în înjunghierea polițistului care ar încerca să intervină într-o încăierare. Cei mai mulți bărbați britanici între 18 și 26 de ani poartă cuțite sau alte varietăți de arme albe asupra lor ca urmare a faptului că, în țara mea, în lupta de stradă nu se mai folosesc numai pumnii și picioarele. În concluzie, e mai bine să știi cum să folosești o lamă tăioasă (de cuțit) sau, dacă se iscă vreun incident într-un club sau bar de noapte, unde de altfel se întîmplă de obicei, în cazul în care nu ai la tine nici una din armele menționate, atunci trebuie să fii foarte iute de picior sau să ai prezență de spirit de a arunca cu scaune sau mese în capul agresorului.

Deci, în astfel de împrejurări nu e de mirare că forțele polițienești se confruntă cu reale dificultăți în recrutarea de noi cadre. În anii 1985/86, o revoltă uriașă a izbucnit într-o zonă a Londrei cunoscută sub numele de ferma Brocdwater unde locuitorii sînt în majoritate negri originari din Jamaica, Africa sau India, de fapt, locul exact unde a început revolta a fost un oraș numit Brixton. În mijlocul tulburărilor care au durat cîteva zile s-a aflat și un polițist pe nume Keith Blakelock care a fost măcuit cu 70 de lovituri de cuțit de o bandă de negri londonezi. Dacă ar fi avut un pistol, ar mai fi ajuns direct în mormînt? Problema e că poliția nu poate fi dotată cu arme de foc pentru că în felul acesta s-ar încuraja și mai mult puternica piață neagră britanică. În felul acesta, în infracțiuni minore precum spargerea unei mașini, hoțul ar considera absolut necesar să poarte la el un pistol sau chiar o mitralieră. Îmi amintesc cînd eram copil, în 1983. Minerii din nordul Angliei erau în grevă de mai mult timp. Urmăream evenimentele la televizor și am văzut imagini cu lupte deosebit de violente între mineri și poliție. Un polițist lovea necontenit cu bastonul un bărbat rănit pînă cînd l-a umplut de sînge. Ce puteam să cred, că poliția pur și simplu savura aceste situații în care îi snopea pe greviști? Tot ce știu e că în cazul în care aș fi fost polițist și un tip roșu de furie, agitîndu-și brațele și pumnii în mod semnificativ s-ar fi repezit asupra mea, n-aș fi stat pe gînduri dacă să-l sărut și să-i strîng mîna sau nu. L-aș fi crăpat ca pe un ou!!!

Cu toate acestea, sînt convins că a fi polițist în orașele mai mici ale Angliei poate fi chiar acceptabil. Presupun că acolo nu poți fi confruntat decît cu mici furturi, inclusiv de mașini, mici scandaluri provocate de puști aflați sub influența drogurilor și poate cîte o crimă, din cînd în cînd.

Dacă vreți să faceți parte din poliția britanică, sfatul meu e să fiți pregătiți pentru confruntarea cu adevărata bătaie de cap. Și dacă nu puteți suferi violența, atunci mai bine încercați-vă norocul spălînd și curățînd W.C.-urile, pentru că postul de polițist în Marea Britanie nu e pentru voi.

În Camera Comunelor, dezbaterile în ceea ce privește problema înarmării poliției britanice sînt încă la ordinea zilei. Consider însă, că în cele din urmă poliția va primi în dotare și arme de foc, pentru că, așa cum s-a dovedit, ele sînt absolut necesare în pregătirea apărătorilor ordinii. **(va urma)**

Jason BROWN

MONITORUL SENTIMENTAL

Prietenia nu poate fi comparată niciodată cu un circ

Priscilla (17 ani): Scrisoarea ta mi-a stîrnit interesul, abordînd un aspect pe care tu îl numești prea simplu, dar sugestiv: "sare oricui în ochi...".

Trecînd peste obscaela și monotonia de zi cu zi a străzii, ne "sar în ochi", la fiecare 2-3 minute, grupuri de tineri între 12 și 22 de ani, "organizați" în "găști" de cartier, discotecă sau stradă, cu manifestări (începînd cu hainele și terminînd cu modul de a vorbi ori de a se mișca) ce se vor aparținînd așa-ziselor stiluri: "rap", "rock", "trash" ș.a.

La rîndul tău și la cei 17 ani ai tăi, în urma unor "conflicte de familie", ai apelat la ajutorul și compania unor prieteni și te-ai trezit în mijlocul unei astfel de "găști", colindînd într-un continuu "dolce farniente" discotecile și barurile din zona centrală a orașului (desigur, "cele mai scumpe și aglomerate"!), identificîndu-te cu ei în orice, însă fără a avea prea multe în comun...

Tocmai acest lucru te-a și speriat! De astă-vară de cînd ai început să faci parte din grup, "gașca" s-a mărit și în "jurul nostru au apărut tot felul de indivizi dubioși care se îmbătau întotdeauna și stricau orice show și distracție prin scandal și vorbe urîte. Noi, fetele, trebuia să ne retragem și, de frică, rugam vreun băiat curajos să ne conducă acasă, pentru că știam că e cel mai bine..."

"Cel mai bine..." este că lucrurile s-au oprit aici, fără a lua o întorsătură neplăcută pentru tine sau a degenera în complicații pentru mai tîrziu. Poate ești prea matură la cei 17 ani ai tăi pentru manifestări de "gașcă" de cartier ori discotecă. O companie plăcută și de mai lung timp trebuie căutată în mijlocul unor prieteni adevărați și nu al unui "astfel de grup ce are un singur scop: "show"-urile și "distracția". Divertis-mentul nu e singurul rod al prieteniei și aceasta nu se poate baza, prea mult timp, doar pe posibilitatea unor indivizi de a se distra împreună. Prietenia nu poate fi comparată niciodată cu un circ sau, așa cum îmi scrii tu, cu un "show"! Grupul joacă întotdeauna un rol important în dezvoltarea personalității, mai ales la vîrsta adolescenței. Ne învață să respectăm drepturile altora și funcționează ca un organism de control și sistem de securitate, e o adevărată instituție ce modelează personalitatea individului. Dar grupul poate avea și un rol negativ, în funcție de natura comportamentului celor ce îl formează, de relațiile dintre aceștia și influența pe care și-o exercită reciproc, generînd inadaptare și conflicte. E vorba despre așa-zisa "violență" de grup care, fără a fi neapărat antisocială, va fi întotdeauna opozantă celorlalți. Și aceasta ca să nu-ți răspund că o fată ca tine nu are ce căuta între indivizi ce se îmbată și provoacă scandal în orice discotecă sau "crîșmă". Fiind deosebiți, și punctul vostru de vedere asupra "distracțiilor" va fi complet diferit.

Ana-Maria

HOROSCOP

BERBEC *(21 mart. - 20 apr.)*

Astăzi este o zi propice pentru lucrările de finețe și gust. Stăpîniți-vă nerăbdarea și apucați-vă de lucru, chiar dacă vi se pare că rezultatul nu merită eforturile.

TAUR *(21 apr. - 20 mai)*

Nu fușăriți, tocmai la sfîrșit, o treabă bine începută. Nu toată lumea are un ucenic ori o calfă care să facă lucrările de finisare, plicticoase și care nu cer nici măcar o prea mare îndemînare.

GEMENI *(21 mai- 21 iunie)*

Vă jucați cu focul. Încercarea prin care treceți nu angajează destinul viitor, dar nu e bine să tratați superficial o relație care ar putea să vă folosească nu peste multă vreme.

RAC *(22 iun. - 22 iul.)*

Rareori vă apucă indolența, dar cînd vă apucă sînteți în stare să dați cu piciorul la propria situație. Supravegheați-vă, cel puțin astăzi, cînd o persoană influentă vă va verifica disponibilitățile.

LEU *(23 iul.-22 aug.)*

Chiar vă surîde șansa; dar nu încercați să-i forțați mîna, lăsați lucrurile să se desfășoare de la sine. Întîmplările de felul celei de azi nu apar la tot pasul, așa că vă sfătuiesc la multă atenție.

FECIOARĂ *(23 aug. - 22 sep.)*

Riscați să pierdeți o sumă importantă de bani. Nu angajați nici o afacere nouă, iar dacă vi se propun investiții în afacerea de pînă acum, amînați orice hotărîre pentru o altă zi.

BALANȚĂ *(23 sep. - 22 oct.)*

Veniturile sînt în creștere, iar grija cu care vă urmăriți cheltuielile vă ferește de surprize neplăcute. Nu aveți de ce să vă plîngeți. Vă recomand să nu faceți prea mult zgomot în jurul reușitelor dumneavoastră.

SCORPION *(23 oct. - 21 nov.)*

Chiar dacă nu vă merge din cale afară de bine, nu coborîți sub linia de plutire. Ambiția care vă conduce acțiunile vă poate face să vă supraevaluați forțele. Din păcate, nu știți deloc să pierdeți.

SĂGETĂTOR *(22 nov. - 21 dec.)*

Aveți darul să vă faceți prieteni oriunde v-ați duce. Astăzi cîștigați simpatia unui posibil partener de afaceri. E mai bine, totuși, să nu vă împrăștiați în tot felul de amiciții care vă macină timpul.

CAPRICORN *(22 dec. - 19 ian.)*

Aveți reacție promptă în orice împrejurare și un fel tranșant de a pune lucrurile la punct. Încercați să o faceți, cel puțin astăzi, căci se va ivi ocazia, cu mai multă delicatețe.

VĂRSĂTOR *(20 ian. - 18 febr.)*

Ați scăpat de însingurare și lumea vi se pare mai puțin dușmănoasă decît pînă acum. Evitați, însă, să treceți în cealaltă extremă: lucrurile nu sînt puse la punct, iar buna dispoziție, dacă nu e dublată de spirit de ordine, nu vă ajută să ieșiți din impas.

PEȘTI *(19 feb. - 20 mart.)*

Coincidențele pe care le descoperiți sînt absolut stranii și pentru mulți inexplicabile. Nu exagerați, însă, și nu construiți un scenariu tenebros, chiar dacă tentația e mare.

LEGENDA:

- vă paște ghinionul

- prudența e mama înțelepciunii

- n-aveți nimic de pierdut

- șansa vă surîde

Cotidianul MONITORUL organizează azi, 4 noiembrie 1993, ora 14.00, concurs pentru ocuparea unui post de

CORECTOR

Relații și înscrieri la secretariatul redacției (strada Smîrdan nr. 5).

Testul săptămînii

Vă place să riscați?

Sfîrșitul acestui secol se pare că a comprimat timpul mai mult ca niciodată. Totul se derulează sub ochii noștri cu o viteză de neimaginat, antrenîndu-ne deseori în situații ce necesită luarea unei hotărîri rapide. De multe ori, însă, nu mai avem și răgazul unei analize cît de cît decente a eventualelor riscuri sau consecințe neplăcute care pot apare ulterior. Totuși, în ultima vreme se vehiculează tot mai des sloganul: "Dacă nu riști, nu cîștigi!" Dumneavoastră ce credeți, sînteți o persoană căreia îi place riscul? Dacă nu ați găsit pînă acum răspunsul la această întrebare, testul următor vă poate ajuta.

Răspundeți cu DA sau NU la chestionarul următor. Notați cu 1 fiecare răspuns afirmativ la întrebările numărul 1, 2, 3, 4, 5, 8, 9, 10.

Notați cu 1 fiecare răspuns negativ la întrebările cu numărul 6, 7. Adunați punctele și veți afla rezultatul.

1. Cînd te arunci în apă te gîndești dacă este suficient de adîncă? DA NU
2. Coborînd o pantă, te "amuză" să iei mîinile de pe volanul mașinii sau ghidonul bicicletei? DA NU
3. Viteza de deplasare a vehicolului cu care călătorești te face cu atît mai fericit cu cît este mai mare? DA NU
4. Ați încercat vreodată ca, pe bicicletă fiind, să te lași tras, agățat fiind de un autobuz? DA NU
5. Ți-ar place mai mult să cobori o scară pe balustradă? DA NU
6. Ca să poți practica schiul nautic, crezi că este necesar să înoți? DA NU
7. Consideri că este firesc ca motocicliștii să poarte caschetă? DA NU
8. Îi invidiezi pe parașutiștii amatori? DA NU
9. Îți place să traversezi în zig-zag printre mașini, încercînd astfel răbdarea șoferilor? DA NU
10. Îți dorești ca în vacanță sau week-end să practici alpinismul? DA NU

0-4 puncte - Dați dovadă de o prudență exagerată. Nu trebuie să considerați asta drept un repros, dar uneori ar fi bine să fiți mai întreprinzător.

4-7 puncte - Sînteți o persoană în stare să luați decizii destul de rapide, dar numai după ce ați trecut în revistă, în mare, eventualele efecte negative ale acțiunii. Sînteți selectivă și vă dați ușor seama de unde începe pericolul.

Peste 7 puncte - Vă caracterizează curajul, dar și spiritul de aventură. Totuși, trebuie să fiți atent. Nu este bine să vă lansați în acțiuni pe care mai tîrziu le veți regreta. O anumită doză de responsabilitate față de propria persoană este întotdeauna un lucru sănătos. **(Agatta DRĂGULESCU)**

COMUTĂRI

ORIZONTAL: 1) Atenție... sporită. 2) A face un efort de reținere ● Cer cu o sută mai puțin! Rău la inimă... ceva de speriat ● Fac și ele cărăușie... pe unde apucă 4) Greutățile pe care le au farmaciștii în munca lor ● Rămas blocat în depresiune... de un amar de zile. 5) Cel care se consideră buricul pămîntului ● Fiind o nulitate... se ține de nimicuri ● A scoate capul în lume 6) Testat pentru verificarea calităților tehnice ● Dat în lături 7) Pus la fiert... la foc moale 8) A forța pînă la blocare frîna de picior ● Tip calculat care stă pe gînduri. 9) Nod marinăresc... dezlegat în viteză ● Femei cu viciul în sînge 10) Preambulul unui acord (pl.) ● Ape izvorînd din Apenini! 11) Oameni care beau în timpul serviciului.

VERTICAL: 1) Lipsit de profesionalism 2) Camee miniaturală! ● Ieșite din vigoare 3) Remarcă de prost gust ● Partitură interpretată pe două voci 4) Recunoscut după gradul de degradare alcoolică ● Puse la curent 5) Curea importantă din Iran! ● Nivel de confort sporit la bloc ● Mese neextensibile 6) Video-clip repetat la intervale regulate ● Mijloc discret pentru atragerea atenției 7) Zi în care toate merg pe dos ● O frumusețe de sombrero ● Una care face față drumurilor grele 8) Intrată în serviciu ca ajutor de ospătar ● Martor citat la prima înfățișare 9) Factor limitativ ● Face parte din opoziție 10) Bătut în război ● Barem îndeplinit... cu oarecare greutate 11) Oaia rătăcită de turmă ● Rași la față. **(Toma POPESCU)**

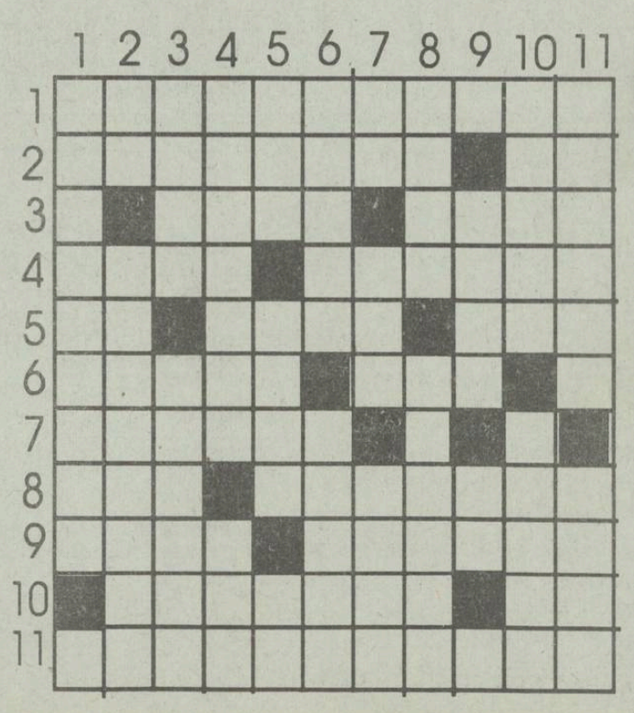

BIBLIOTECA CENTRALA UNIVERSITARA "M. EMINESCU" IAŞI

IAŞI

Oleg Furtună pregăteşte supraoameni

ei vor putea găsi pe cineva care se ascunde, detectîndu-i amprenta energetică (p.2)

INTERN

Senatul a modificat plafonul ajutoarelor acordate pentru încălzirea locuinţelor (p.4)

SPORT

Prin fax de la corespondentul nostru la turneul de tenis Paris - Bercy

Andrei Medvedev l-a învins pe Henry Leconte

VINERI
5 noiembrie
1993
An III,
Nr. 259 (713)
8 PAGINI - 80 LEI

cotidian de informaţii

Monitorul

Înainte de a anunţa Poliţia, Salvarea sau Pompierii, sunaţi la MONITORUL!
Telefon: 17.25.57

Director onorific: AUREL LEON

Redactor şef: DAN RADU

TOŢI DIRECTORII FIRMELOR CU CAPITAL DE STAT ÎŞI VOR DA DEMISIA

■ *Fondul Proprietăţii de Stat şi Fondul Proprietăţii Private vor face noi numiri sau vor reconfirma în funcţie pe cei care conduc acum marile societăţi comerciale ale laşului*

Pînă la sfîrşitul lunii noiembrie a.c., Consiliile împuterniciţilor Mandataţi ai Statului, Consiliile de administraţie, directorii şi Comisiile de cenzori ale firmelor cu capital majoritar de stat din Iaşi, îşi vor înainta demisiile în Adunarea generală a principalilor acţionari, adică Fondul Proprietăţii de Stat şi Fondul Proprietăţii Private. Noile numiri vor fi făcute de către reprezentanţii F.P.S. şi F.P.P., delegaţi de cele două fonduri să se ocupe de societăţile comeciale de stat ieşene. Pentru aceasta, luni, 8 noiembrie, în prezenţa directorului general al F.P.S., C. Medrea, vor fi făcute publice numele celor care au fost numiţi ca reprezentanţi ai F.P.S., la propunerea Prefecturii şi a Consiliului Judeţean Iaşi. În aceeaşi zi este posibilă semnarea contractelor între reprezentanţii numiţi de F.P.S. şi Fondul Proprietăţii de Stat, cu privire la coordonarea activităţii societăţilor de stat.

Trebuie menţionat faptul că din noile Consilii de administraţie vor face parte un număr variabil de reprezentanţi ai F.P.S. şi ai F.P.P., în funcţie de mărimea firmei respective. Acesta reprezintă unul dintre primii paşi spre declanşarea procesului marii privatizări. Descărcarea de gestiune a vechilor Consilii de administraţie se dă numai de către Adunarea generală a acţionarilor, constituită din reprezentanţii F.P.S. şi F.P.P., în termen de cel mult 6 luni de la data numirii noului Consiliu de administraţie. **(Alin TOCAN)**

CE MAI E NOU

Ministerul Finanţelor nu este de acord cu o eventuală majorare a preţului la combustibili

Potrivit unor declaraţii date agenţiei de presă MEDIFAX, este posibil ca, săptămîna viitoare, producătorii şi beneficiarii resurselor energetice să reia negocierile pentru stabilirea unor noi preţuri la combustibil. Surse din Ministerul Finanţelor au declarat unui reporter MEDIAFAX că, deocamdată, nu este cazul să se reia aceste negocieri, care nu ar însemna decît rezolvarea problemelor financiare ale producătorilor de resurse energetice, în detrimentul beneficiarilor.

Premierul Văcăroiu se pregăteşte să treacă iarna fără fondurile de la FMI

În cazul în care acordul F.M.I. nu va fi încheiat în cadrul acestei runde de negocieri, premierul Văcăroiu se va prezenta în faţa Parlamentului cu un nou program pentru această iarnă. Surse parlamentare ne-au declarat că în document este inclusă ideea de a se merge pe "import zero" şi pe utilizarea doar a resurselor interne. Dacă acordul va fi încheiat, premierul va cere aprobarea Parlamentului pentru mărirea fiscalităţii, în ianuarie trebuind să fie retrumată o rată scadentă a împrumutului acordat de F.M.I. în 1990. Toate aceste variante au fost discutate la întîlnirea dintre membri ai guvernului şi reprezentanţii partidelor ce sprijină actualul Guvern, întîlnire ce a avut loc marţi, 2 noiembrie.

"Procesul autoturismelor" din nou amînat

La Tribunalul Bucureşti, instanţa de apel a judecat joi, 4 noiembrie, recursul intentat de Asociaţiile de Protecţie a Cumpărătorilor de Autoturisme din Iaşi, Bucureşti şi Dolj, împotriva Guvernului României, a Ministerului de Finanţe şi Com Auto Sport. După audierea celor trei reprezentanţi ai A.P.C.A. (dr. av. Iliescu, av. Petrescu şi av. Bîzdîră), instanţa a cerut ca, pînă la termenul următor - 18 noiembrie -, aceştia să-şi precizeze obiectul solicitării (ori despăgubiri, ori autoturisme). Pentru A.P.C.A. Iaşi, care are şi o acţiune separată, în care solicită despăgubiri în funcţie de cursul dolarului şi rata inflaţiei, instanţa a hotărît ca termen următor data de 24 noiembrie.

Ieri a fost cutremur în Vrancea

Joi, la ora 12,53, s-a produs, în regiunea Vrancea, la adîncimea de 140 km, un cutremur cu magnitudinea de 4,1 pe scara Richter. Intensitatea cutremurului în zona epicentrală a fost de 4 grade pe scara Mercalli. La Bucureşti, intensitatea a fost între 2 şi 3 grade pe scara Mercalli. Nu s-au produs pagube materiale.

Familia Roman a dat ziarul "Adevărul" în judecată

În cadrul unei întîlniri cu ziariştii, dl.Petre Roman a anunţat că, în cursul acestei săptămîni, a înaintat o plîngere penală împotriva ziarului "Adevărul" şi a redactorului Peter Sragher. Fostul oficios al Partidului Comunist a fost acţionat în justiţie, în urma campaniei calomnioase declanşată la adresa d-lui Roman.

Surse din interiorul P.D.(F.S.N.) menţionează că la Judecătoria sectorului 1 se află pe rol un alt proces, în care este implicat ziarul "Adevărul". Reclamant este d-na Mioara Roman, soţia exprimierului. Domnia sa a fost - intenţionat - confundată cu o altă persoană care poartă acelaşi nume şi a fost implicată în afaceri dubioase în cadrul unei comisii anti-corupţie. Soţia liderului P.D.(F.S.N.) a solicitat conducerii ziarului "Adevărul" clarificarea situaţiei şi un drept la replică, dar a fost refuzată. În aceste condiţii, domnia sa a apelat la justiţie. **(L. GHEORGHIU)**

CARITAS mai aveţi acum încredere în acest joc de întrajutorare?

Se discută tot mai mult în societatea românească despre fenomenul CARITAS. Acest sistem de întrajutorare, iniţiat de patronul Ioan Stoica, a creat, încă de la înfiinţarea sa, un val de opinii pro şi contra. Se pare că în momentul actual, CARITAS se confruntă cu o serie de probleme, numărul deponenţilor scăzînd substanţial, înregistrîndu-se întîrzieri în efectuarea plăţilor.

Ziarul nostru a organizat un sondaj de opinie pentru a vedea care este părerea cetăţenilor în legătură cu şansele de supravieţuire ale sistemului de întrajutorare CARITAS. Din totalul celor 50 de persoane intervievate, aproximativ 60 % cred în continuarea jocului, fiind convinşi că existenţa sa aduce o speranţă în viaţa de zi cu zi a omului confruntat cu lipsuri de tot felul. Marea majoritate au opinat că problemele actuale prin care trece jocul CARITAS sînt urmarea campaniei denigratoare dusă de presă. Restul de 40 % s-au pronunţat vehement împotriva acestui circuit, considerîndu-l o sursă ilegală de venituri, un joc politic menit să distragă atenţia cetăţenilor de la dezastrul economic în care se află România.

Redăm mai jos cîteva opinii ale celor intervievaţi:

■ "Am încredere în d-nul Stoica şi în circuitul domniei sale, chiar dacă întîmpină greutăţi în momentul de faţă. Ar trebui ca presa să-l susţină, nu să-l denigreze." *(M.G., tehnician)*

■ "Am încredere în CARITAS şi cred că va merge atît timp cît lumea va depune." *(A.B., studentă)*

■ "Consider că ceea ce scrie în ziare contribuie la desfiinţarea acestui joc. Acest Stoica este destul de deştept şi mai poate duce jocul. În condiţiile în care viaţa este atît de grea, oamenii se mai duc totuşi la CARITAS." *(A.C., informatician)*

■ "Ca deponent, nu mi-am pierdut încrederea." *(P.E., inginer)*

■ "Sînt convins că jocul va merge. Cît am stat la rînd, am auzit că şi preşedintele Iliescu a depus bani la CARITAS." *(E.B., secretară)*

■ "Cred că este un sistem benefic pentru noi acest CARITAS. De ce nu se leagă lumea de Loto sau Loz în plic? La aceste jocuri se depun bani puţini, dar permanent. Şi aici unii pierd şi alţii cîştigă." *(P.C., inginer)*

■ "Acest joc nu mai ţine, pentru că nicăieri în lume nu poţi scoate un profit de 1500 %, cum face domnul Stoica." *(V.G., inginer)*

■ "Consider că este un joc susţinut din spate de guvern. Cît timp va exista guvernul Văcăroiu, va exista şi CARITAS." *(O.S., student)*

■ "Nu cred în acest joc. La mijloc este o manevră politică, pentru a mai uita de greutăţile cu care ne confruntăm." *(C.C., inginer)*

■ "Mai ţine cel mult o lună sau două. Va fi dezastru naţional. Au cîştigat cei care s-au înscris la început. Vor rămîne sute de oameni fără bani. Fără muncă nu există cîştig." *(P.S., pensionar)*

■ "Sînt categoric împotriva acestui joc. Organizatorii lui trebuiau să se gîndească de la început că vor apărea efecte negative, cum ar fi părăsirea locului de muncă de către cei care s-au văzut îmbogăţiţi peste noapte." *(M.V., tonetar)*. **(Alina ŞTEFAN)**

Corupţia din România a fost lichidată

O femeie face puşcărie pentru că a luat 1000 lei mită

Ieri, la Curtea de Apel s-a judecat procesul inculpatei Maria Atomei, tehnician dentar la Policlinica Stomatologică nr. 2 din Iaşi. Ea a fost arestată pe data de 23 iunie, fiind acuzată de comiterea infracţiunii de luare de mită.

Cu cîteva zile înainte de a fi arestată, Maria Atomei terminase o lucrare dentară la una din pacientele sale. În ziua de 23 iunie, pacienta s-a prezentat din nou la Policlinică, lăsînd în cabinetul Mariei Atomei o bancnotă de 1000 lei, adică jumătate din suma pe care pacienta susţine că ar fi pretins-o Maria Atomei pentru efectuarea lucrării. În aceeaşi zi, Poliţia a dispus reţinerea salariatei Policlinicii nr. 2, pentru luare de mită, Maria A. aflîndu-se şi astăzi în stare de arest.

La procesul desfăşurat ieri, apărarea inculpatei a cerut instanţei schimbarea încadrării juridice din "luare de mită" în "primire de foloase necuvenite", argumentînd că, "acea mie nenorocită a fost primită după ce funcţionara a îndeplinit un act (lucrarea dentară) în virtutea funcţiei sale".

Cazul Mariei Atomei este unul destul de rar întîlnit. Salariata Policlinicii nr. 2 a stat în închisoare mai bine de 4 luni pentru primirea unei sume care reprezintă astăzi valoarea unui buchet de flori. **(Sorin SIMON)**

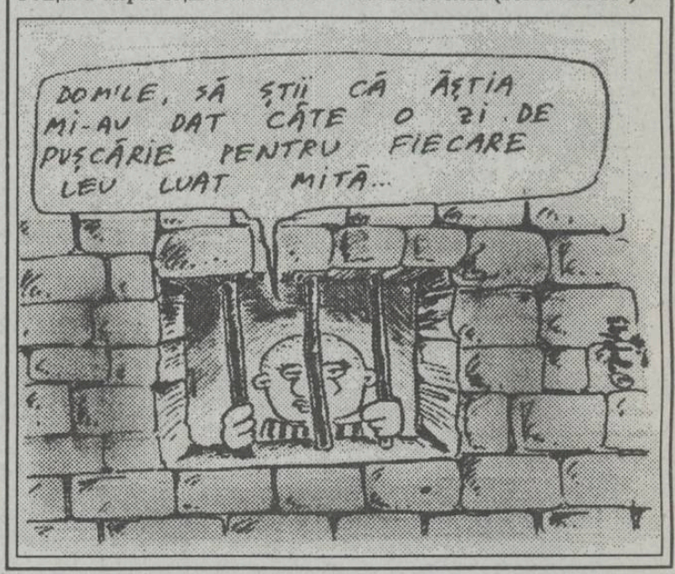

Credite foarte avantajoase pentru producătorii agricoli

■ importul de maşini agricole şi furaje va fi scutit de taxe vamale

Parlamentul României a adoptat şi înaintat spre promulgare preşedintelui legea privind acordarea de către stat a unor facilităţi pentru producătorii agricoli. Sprijinul acordat de stat va consta în alocaţii şi subvenţii, credite cu dobîndă redusă, prime de producţii, garanţii pentru creditele acordate etc. În cazul zootehniei, pentru animalele valoroase, cuantumul alocaţiilor va ajunge pînă la 50% din preţul de vînzare echivalent în viu. Vor fi acordate trei categorii de credite. Astfel, creditele pe termen scurt vor fi acordate pentru realizarea producţiilor agricole şi aprovizionare materială, cu dobîndă anuală suportată în proporţie de 60% din bugetul statului.

Creditele pe termen mijlociu şi lung vor fi acordate pentru procurarea tractoarelor, maşinilor agricole, construcţii zootehnice, animale de producţie etc, dobînda anuală fiind suportată în proporţie de 70-75% de către stat. Vor fi scutite de taxe vamale importul de tractoare,maşini agricole, furaje proteice etc. Terenurile agricole, pentru care producătorii agricoli au obţinut credite în vederea extinderii acestora, nu pot fi vîndute fără acordul băncii creditoare, timp de 10 ani de la acordarea creditelor. În cazul în care se constată că producătorii agricoli au înstrăinat efectivele de matcă sau neproducătoare, au folosit creditele sau alocaţiile în alte scopuri decît cele pentru care s-au acordat, aceştia vor fi sancţionaţi penal cu închisoare de la 6 luni la 5 ani. **(Sandu TACU)**

Un misterios ordin al Ministerului Învăţămîntului înlocuieşte examenele de admitere la facultate

■ cazul celor 29 de candidaţi respinşi la UMF, care au ajuns mai apoi direct în anul IV de studenţie, se repetă la Facultatea de Drept

Situaţia de la Universitatea de Medicină şi Farmacie, unde au fost înmatriculaţi ilegal, în anul IV, 29 de studenţi care au picat la examenul de admitere din 1990, dar au făcut 3 ani de facultate la Chişinău, nu este unică. La Facultatea de Drept a Universităţii "Al. I. Cuza" se fac presiuni pentru a fi înmatriculată în anul II Liliana - Maria Marţuneac. Această "studentă" a susţinut un examen de admitere în 1991, la facultatea de Fizică a Universităţii din Iaşi, fiind respinsă cu media 5,60. A fost înmatriculată totuşi, la Facultatea de Fizică a Universităţii din Chişinău. În anul următor, 1992, s-a transferat în anul I la Facultatea de Drept a aceleiaşi Universităţi, iar acum solicită continuarea studiilor de drept la Universitatea din Iaşi. Procedura este aceeaşi ca şi la U.M.F.: Universităţii i-a fost trimisă o adresă de la Minister, semnată de directorul general Ovidiu Ianculescu în care, invocîndu-se acelaşi ordin nr.6996/ 11.11.1991, se "aprobă" transferul Lilianei Marţuneac. La insistenţele secretarei - şefe de la Facultatea de Drept, Rodica Sora, care a solicitat ordinul cu pricina, înscrierea studentei nu s-a făcut. Universitatea a cerut Ministerului, prin fax, prevederile acestui ordin pe data de 29 octombrie, pentru a şti dacă transferul este legal sau nu. Ministerul nu a trimis nici un răspuns, pînă ieri. De menţionat că, într-un caz similar, de la Facultatea de Drept, supus spre aprobare în luna aprilie, s-a decis că înmatricularea este ilegală.

Interesant este faptul că, dacă Facultăţii de Drept acest transfer i se pare ilegal, nu la fel gîndeşte conducerea U.M.F. Iaşi, care a aprobat 29 de transferuri de acest fel. **(Cristina LECA)**

A izbucnit un nou scandal

Un angajat al Ministerului de Externe scoate la lumină afacerile "mafiei diplomaţilor"

Printr-o scrisoare deschisă adresată ministrului de externe, Teodor Meleşcanu, diplomatul Valentin Stan, angajat al Ministerului Afacerilor Externe român, din 1984, încearcă să dezvăluie opiniei publice dedesubturile activităţilor acestui minister. Astfel, dl. Stan acuză personalul diplomatic de "compromitere gravă a obiectivelor politicii noastre externe şi a intereselor naţionale", "dezinformarea deliberată a Centralei M.A.E., pe care o practică unii ambasadori", "promovarea incompetenţei", "politizarea excesivă a ministerului", "construirea unei «Mafii» a deplasărilor în străinătate, cauzată de setea de valută a unor diplomaţi".

Dat fiind că dl. Meleşcanu este plecat din ţară, purtătorul de cuvînt al M.A.E., Simina Miculescu, a declarat agenţiei Mediafax că această scrisoare nu reflectă realitatea. Domnia sa l-a acuzat pe dl. Stan de lipsă de experienţă în activitatea diplomatică, motivînd că, deşi de profesie istoric, acesta nu s-a putut raporta la specificul şi complexitatea muncii diplomatice. D-na Miculescu s-a referit în mod direct asupra "setei de valută" a diplomaţilor români, afirmînd că autorul lor încearcă să submineze ministerul şi lăsînd să se înţeleagă că asupra lui Valentin Stan se va abate un adevărat uragan. Numai că diplomatul a promis că va da publicităţii argumente la acuzaţiile sale. **(Radu MEŞNIŢĂ)**

Regele Mihai a fost invitat la Timişoara

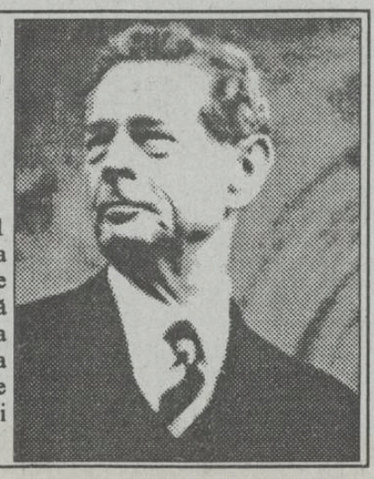

Primăria din Timişoara a hotărît să-l invite pe fostul suveran al României, Regele Mihai, să participe la sărbătorirea zilei de 1 Decembrie, la Timişoara. Luna trecută, Partidul Alianţei Civice ceruse autorităţilor să-l invite pe Regele Mihai în ţară, la 1 Decembrie, pentru a putea lua parte la ceremoniile prilejuite de Ziua Naţională a României. Invitaţia a stîrnit controverse în lumea politică românească. Se aşteaptă răspunsul Curţii Regale de la Versoix.

A venit şi rîndul lui Adrian Severin

Corespondentul NORD-EST Press din Bucureşti, ne-a transmis că şeful Corpului de Control al premierului Văcăroiu, Ion Honcescu, va înainta luni Tribunalului bucureştean o plîngere penală împotriva d-lui Adrian Severin, vis-à-vis de activitatea acestuia, la Agenţia Română de Privatizare.

Iașul pare a fi orașul cu cea mai mare densitate de paranormali pe metrul pătrat

Oleg Furtună îi face pe oameni să meargă prin oraș teleghidați

■ cîțiva indivizi care i-au urmat sfaturile afirmă că au devenit imuni la foc

După decembrie '89, la Iași au avut loc o serie de cursuri avînd caracter relativ-inițiatic, prin care amatorii au avut posibilitatea să intre în contact cu noțiuni puțin vehiculate, pînă la acel moment. Cursurile de yoga, dianetică, radiestezie, bioenergetică, qi-gong etc. au atras multe persoane interesate să-și descopere capacitățile subtile ale propriului corp. Un astfel de curs a fost și cel ținut în cadrul societății "Universalia", de dl. Oleg Furtună, operator-bioenergetician din Chișinău. Scopul cursului a fost acela de a-i familiariza pe cursanți cu tehnici și metode de folosire a bioenergiei, cît și de transmitere a informațiilor mentale cu ajutorul sistemelor bioenergetice.

La sfîrșitul celor 5 zile de "antrenament" intensiv, cursanții au reușit să obțină rezultate pe care le putem cataloga drept remarcabile. De exemplu, în domeniul transmiterii informațiilor mentale, un cursant urmărește cu vîrful unui creion un traseu oarecare desenat pe o foaie de hîrtie. Un alt cursant, care nu cunoaște forma traseului, reușește, pe baza informațiilor mentale recepționate, să se deplaseze pe un traseu care să respecte întrutotul pe cel urmat de vîrful creionului, pe foaia de hîrtie. După aceste cinci zile, unii cursanți erau capabili să reproducă destul de fidel un traseu executat de o altă persoană. Cei mai sensibili au putut reproduce chiar și deplasările în genunchi, sau porțiunile în care se mișcau brațele sau capul într-un anumit fel. Este bine să menționăm că persoana care reproducea traseul nu cunoaștea decît locul de unde acesta începea. De asemenea, prin intermediul semnalelor bioenergetice emise de palme, se reușea direcționarea cursanților care recepționau aceste semnale, în sensul dorit de cel care emitea. O metodă de antrenament folosită a fost aceea prin care un practicant, după ce se autorelaxa printr-o metodă specifică, încerca să-l întîlnească pe dl. Furtună în plin oraș, ghidîndu-se după "amprenta energetică" a acestuia. De cele mai multe ori, experiența reușea. Unii cursanți au afirmat că, după ce cursul se sfîrșea, foloseau aceeași metodă pentru a-l întîlni pe dl. Furtună. Prin sugestie, dl. Furtună a creat o asemenea stare cursanților, încît o brichetă aprinsă apropiată de tălpile goale ale acestora nu avea nici un efect. În condiții normale, pielea ar fi trebuit să ardă. Printre altele, cursanților li s-au explicat și tehnici de tratament bioenergetic, care, comparativ cu cele "clasice", au o durată mult mai redusă (2-3 minute) și se pare că și eficacitate mai mare.

Întrebat cum a reușit numai în 5 zile să obțină asemenea performanțe, dl. Oleg Furtună a declarat: "Cel mai greu este să se realizeze canalul de acces la cîmpul informativ. Odată stabilită legătura dintre conștient și subconștient, totul vine de la sine. Prin acest curs am încercat să familiarizez unele persoane cu noțiunile introductive ale unui limbaj prin care, ulterior, vor putea să evolueze. Gîndiți-vă că și cîinii au coduri prin care se înțeleg între ei, însă niciodată un cîine nu va putea transmite un mesaj concret către om. Cîinele sau orice alt animal va avea același statut în raport cu omul, atîta timp cît nu va putea să dialogheze cu acesta. Acum, noi ne aflăm în postura cîinelui. Cînd vom învăța limbajul, îi vom convinge și pe alții să-și întoarcă privirea spre noi". **(Doru MACOVEI)**

Astăzi vă puteți întîlni cu mai marii orașului

■ la Casa Sindicatelor se va dezbate problema încălzirii locuințelor

Astăzi va avea loc la Casa Sindicatelor din Iași, începînd cu ora 9,00, prima întîlnire dintre reprezentanții celor 400 de asociații de locatari din municipiu și reprezentanții administrației locale. Sînt așteptați să participe la întîlnirea de astăzi, pe lîngă directorii regiilor autonome locale, primarul Constantin Simirad, Petre Gîrlea, șeful Serviciului administrație publică locală, împreună cu membri ai Consiliului Județean și ai Prefecturii Iași. În legătură cu scopul acestei întîlniri, referentul de presă al Primăriei Iași, Gheorghe Ciuc, ne-a declarat: "Astăzi va avea loc o informare din partea asociațiilor de locatari referitoare la problemele generate de sezonul rece care se apropie.

Totodată, se vor comunica măsurile care s-au luat deja de către regiile autonome pentru traversarea iernii".

Trebuie subliniat faptul că astăzi începe o nouă serie de întîlniri, exact înainte de începerea perioadei friguroase a anului. În acest fel, este foarte probabil ca, în cazul unor sesizări ale cetățenilor, factorii de decizie ai regiilor autonome să anunțe din nou că nu au avut fonduri sau posibilități practice pentru remedierea situației. Rămîne de văzut dacă populația va avea parte de aceleași promisiuni, conform cărora va trebui să mai reziste în frig încă o iarnă, iar la primăvară se "va face totul". **(Alin TOCAN)**

ORAȘUL PE O COLOANĂ

■ Primul restaurant chinezesc la Iași

În cursul zilei de ieri, în cabinetul prefectului Dan Gâlea, au fost prezentate concluziile vizitei desfășurate la Iași de către reprezentanții provinciei chineze Jilin. Pînă acum, singurul rezultat concret îl reprezintă încheierea unui protocol de intenție privind înființarea la Iași a unui restaurant chinezesc, care urmează a fi deshis pînă în luna mai a anului viitor, în cadrul complexului hotelier "Moldova".

Avînd în vedere faptul că delegația chineză a fost formată din specialiști în domeniul comerțului, a fost stabilită o colaborare între magazinul "Moldova" Universal și provincia Jilin. Este posibilă derularea unui schimb de mărfuri, în sistem barter, cu o serie de avantaje pentru partea română. Astfel, mărfurile vor ajunge la Iași, urmînd ca doar după o lună de zile să se facă plata lor, existînd posibilitatea ca aceasta să se realizeze și sub forma unui transport de mărfuri românești căutate în China. Valoarea contractului a fost estimată la aproximativ 1 milion de dolari pentru primele șase luni de colaborare. **(Alin TOCAN)**

■ Spectacol grandios la Teatrul Național

Ieri dimineață, prefectul județului Iași, Dan Gâlea, s-a întîlnit cu reprezentanții Comitetului Național Român pentru UNICEF, în vederea organizării la Iași a Galei Naționale UNICEF, ce va fi transmisă prin EUROVISION, în noaptea de 24 decembrie, în Ajunul Crăciunului. Spectacolul va avea loc însă la Teatrul Național, în zilele de 14-15 decembrie și va fi înregistrat de Televiziunea Română, urmînd a fi preluat ulterior de EUROVISION.

La această gală, în afara conducerii Biroului pentru UNICEF de la Geneva, vor mai fi invitați mulți membri ai Corpului Diplomatic acreditați la București. Pentru organizarea unei manifestări calitativ superioare, care să fie reprezentativă pentru Iași și pentru România. Prefectura va constitui un Comandament însărcinat cu obținerea fondurilor necesare (aproximativ 30 milioane lei) de la eventualii sponsori. Cei interesați, vor beneficia de reclamă gratuită, printr-o campanie de popularizare în mass-media. O mică observație se impune de la sine: pe scena Teatrului Național, la spectacol nu vor fi admise siglele sponsorilor, ci numai reclamele pentru UNICEF. **(Ovidiu LUNGU)**

■ La TEROM situația a devenit explozivă

Ca urmare a situației economico-financiare foarte grave pe care o traversează S.C. TEROM S.A. în prezent, membrii Adunării Generale a sindicatului, întruniți ieri într-o ședință extraordinară, și-au manifestat nemulțumirea față de hotărîrile recente, adoptate de către conducere. Este vorba de disponibilizarea de personal și de faptul că reducerea programului de lucru, în luna noiembrie, este iminentă.

Astfel, conform declarației d-lui Aurel Livinț, președintele sindicatului TEROM, s-a hotărît ca pînă la data de 10 noiembrie, cînd va avea loc ședința Consiliului de Administrație, să fie adoptată una din următoarele forme de protest: solicitarea demisiei conducerii datorită incompetenței, presiuni exercitate prin mitinguri de protest, declanșarea conflictului de muncă, mergînd pînă la forma extremă de grevă. **(Mihaela BREZEANU)**

■ Un nou vicepreședinte la Camera de Comerț și Industrie

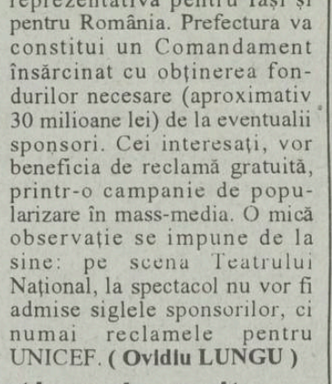

De curînd, a fost numit în funcția de vicepreședinte al Camerei de Comerț și Industrie Iași Dan Crețu, unul dintre principalii acționari ai firmei Corola. Această numire a fost făcută de Colegiul director al C.C.I. și implică înlocuirea din funcție a lui Ionel Onofraș. Noul vicepreședinte nu este deocamdată salarizat și are ca principală atribuție reprezentarea firmelor cu capital privat din Iași în relații de afaceri. **(Alin TOCAN)**

■ O moară ciudată în Copou

Pe strada I.L. Caragiale din Copou, printre vile cochete, a apărut de cîtva timp o moară. Deși este de capacitate mică, zgomotul produs deranjează vecinii, care au reclamat acest lucru la Primărie. În urma verificărilor întreprinse, a rezultat că firma S.C. "A.C. Globus" S.R.L., proprietara morii, a reușit să obțină toate aprobările, în afară de avizul de funcționare al Agenției pentru protecția mediului. Deși acest aviz este obligatoriu pentru orice nouă investiție, firma respectivă funcționează fără a-l avea, și încalcă, astfel, legile în vigoare. Inspectorii Agenției pentru protecția mediului Iași au efectuat, recent, la fața locului, măsurători ale nivelului de zgomot, stabilind că zgomotul produs depășește nivelul admis prin regulamentul de protecție a zonelor intens locuite. **(Cristian DUNAR)**

Abominabila crimă în strada Vasile Lupu

O bătrînă a fost ucisă bestial

■ asasinii i-au rupt toate coastele

Sîntem în măsură să vă prezentăm noi amănunte în cazul bătrînei ucise cu bestialitate, în propria-i locuință, despre care vă informam în ziarul de ieri, articol intitulat "Două cadavre". Bătrîna se numește Racoviță Alexandrina, în etate de 84 de ani, și locuia în strada V. Lupu nr. 114. În seara zilei de 1 noiembrie a.c., persoane neidentificate, încă, au pătruns în locuința bătrînei pentru a o jefui. Negăsind, probabil, ceea ce se așteaptau, agresorii au supus-o pe neputincioasa bătrînă, torturii. I-au presat pieptul în mod gradat, au izbit-o cu capul de pardoseală. Datorită presiunii, majoritatea coastelor s-au rupt, pătrunzînd în plămînul drept, declanșînd o hemoragie ce a dus la decesul bătrînei. Nu cunoaștem rezultatul analizelor de laborator, care să confirme, sau infirme, ipoteza unei agresiuni sexuale. **(Dragoș HUȚANU)**

Agenții PROTGUARD au descoperit la Iași o rețea a traficanților de copii

■ aceasta este cea mai mare realizare a "National Protguard" într-un an de existență

Filiala română a societății "International Bodyguard Association", cu sediul în Austria, a fost înființată la București, în urmă cu aproximativ doi ani, sub denumirea "National Protguard". Filiala ieșeană a acestei asociații a împlinit, pe data de 1 noiembrie, un an de existență. Cu această ocazie, a fost organizată o conferință de presă, la care s-a făcut un fel de dare de seamă a activității National Protguard, în această perioadă.

În decursul acestui an, a fost rulat un număr de peste 3000 de agenți, din care, în momentul de față, au rămas numai 350. Cel mai scăzut număr de agenți l-au avut la înființare, cînd numărau numai 76 de persoane. Cel mai mare eșec al Protguard a fost contractul cu magazinul "Florio", pentru care agenții societății au lucrat o lună și au fost plătiți numai 2 săptămîni. Cea mai "de suflet" realizare a lor a fost descoperirea, la hotelul Moldova, în decembrie 1992, a unei rețele de traficanți de copii. Cea mai rapidă intervenție a fost făcută în octombrie 1993, cînd, în 7 minute, echipa de agenți s-a deplasat la Ciurea, unde fuseseră solicitați pentru furtul unei mari cantități de struguri. Cea mai lentă intervenție a fost în septembrie '93, cînd a fost necesară deplasarea acestora la ferma "Adamachi", "reușind" să comită, pe traseu și un accident rutier. Acțiunea de cea mai mare anvergură pe care au realizat-o a fost cazul "Combil", din județul Ialomița, cînd agenții ieșeni au reușit oprirea transporturilor de carne de porc infestată de la Slobozia către piețele bucureștene și brașovene. Cea mai "dureroasă" acțiune a fost "țiganiada" din ianuarie '93, din fața hotelului "Unirea", cînd i s-a tăiat brațul agentului Ovidiu Lazăr. Cel mai bun agent este considerat, în momentul de față, Constantin Buznea. Cei mai slabi sînt Vasile Chiriac și Doru Cozma Victor. Demn de reținut este și palmaresul sportiv al campionului la box profesionist, Vasile Cîtea, precum și dobîndirea titlului de vicecampion european la karate tradițional de către Costel Adăscăliței. **(Adina SCUTELNICU)**

Culorile toamnei

Astăzi, cu începere de la ora 17,30, la Casa Corpului Didactic, se va desfășura o serată culturală intitulată sugestiv "Culorile toamnei". Serata este organizată în memoria marelui scriitor Mihail Sadoveanu, de la nașterea căruia se împlinesc 113 ani. Serata cuprinde un moment poetic, un recital de chitară clasică, vernisajul unei expoziții de pictură, precum și festivitatea de premiere a unui concurs de șah, la care au participat cadre didactice și elevi.

Cu această ocazie se va realiza prima înregistrare pentru "fonoteca de aur" a casei Corpului Didactic. Vor fi prezenți scriitorul Aurel Leon și profesor dr. Constantin Ciopraga. **(Dan FODOR)**

FOODLAND S.R.L.
Importator direct în România, en-gros, IAȘI
Str. Alexandru cel Bun, Bl. H4, parter, tel. 15.70.34, fax 13.16.67, tel. depozit 132888 int. 148
CA ÎNTOTDEAUNA, PREȚURI IMBATABILE
O gama variată de produse vă așteaptă la sediul firmei noastre
ATENȚIE La noi găsiți Produsul-Special Anticolesterol recomandat de specialiștii în nutriție:
VEGETALIN OKI
folosit în locul uleiurilor și grăsimilor animale.

-V-ați certat cu iubita și nu știți cum să o împăcați?
-Se apropie aniversarea căsătoriei și nu știți cum să marcați evenimentul, făcîndu-i o surpriză plăcută soției?
-V-au venit în vizită prieteni sau rude și nu sînteți hotărît ce restaurant să alegeți pentru a-i face să petreacă o seară de neuitat în Iași?
-Sînteți indecișI unde veți sărbători aniversarea celor 10 ani de la absolvirea facultății?
Aceste probleme sînt rezolvate dacă veți alege drept gazdă COMPLEXUL S.C. EXPOPARC S.R.L. (fosta Casa Vînătorului) din Parcul Expoziției.
Program non-stop, rezervări la tel. 141608.
Joi, vineri, sîmbătă și duminică - program de discotecă 21.00 - 02.00.

compania de publicitate NORD-EST
Membru I.A.A. (International Advertising Association)
Birouri: str. Smirdan nr. 5, tel. 17.25.57 (centrala), fax. 14.45.77 sau Casa Modei et. 1 str. Ștefan cel Mare și Sfînt IAȘI, ROMANIA
În perioada 25-30 noiembrie 1993, la Pitești, se va desfășura tîrgul de produse chimice și petrochimice care reunește atît producătorii, cît și comercianții din acest domeniu de activitate:
"TÎRGUL NAȚIONAL PETROCHIMIA '93"
Pentru societățile interesate să participe la acest tîrg, de anvergură națională, Compania de Publicitate "Nord-Est" oferă următoarele servicii specializate:
- reprezentare;
- rezervare spații de expunere în exterior;
- rezervare spații de expunere în interior, cu vînzare;
- transport exponate și persoane;
- masă și cazare pe timpul tîrgului.
Înscrieri pînă la data de 12 noiembrie 1993.
Informații suplimentare, zilnic, orele 10-16, la telefon 172557/17.

ÎNTÎLNIRE DE AFACERI CU FIRME DIN
COREEA DE SUD
9-10 noiembrie a.c.
HOTEL MOLDOVA (Sala cu Frescă)
Pentru relații suplimentare sunați la KOREA TRADE CENTER (KOTRA) - București (tel. 614.14.86, 614.00.52) sau la CAMERA DE COMERȚ ȘI INDUSTRIE IAȘI, Dep. Relații Externe (tel. 11.77.57).

Ce a mai descoperit Garda Financiară în complexul studențesc "Tudor Vladimirescu"

Grave nereguli în două discoteci

În decurs de două săptămîni, Garda Financiară a descoperit grave nereguli financiare la două discoteci din complexul studențesc "Tudor Vladimirescu". Este vorba de discoteca din holul cantinei "T. Vladimirescu", patronată de firma "Axinte El-Ton" S.N.C. și de cea organizată la "Clubul mov", patronată de firma "Trocin et co club mov".

S.C. "Axinte El-Ton" S.N.C. a fost amendată cu suma de 600.000 lei, întrucît a fost depistată funcționînd cu sediul fictiv și fără a-și fi declarat la Registrul Comerțului, locul unde își desfășoară activitatea.

Din verificările efectuate în contabilitate a rezultat că, deși agentul economic se afla în perioada de scutire a plății impozitului pe profit, a contabilizat, în mod ilegal la capitolul cheltuieli, sume de peste 1 milion lei. S-au luat măsuri de corecție și intrare în legalitate.

În ce privește firma "Trocin et co club mov", cu sediul în Iași, str. Șoseaua Națională nr. 186, aceasta a fost amendată cu suma de 310.000 lei, fiind surprinsă că la discoteca organizată la "Clubul Mov" din complexul studențesc utiliza bilete neînregistrate la organele fiscale. Totodată, comisarii Gărzii Financiare au mai descoperit că în evidențele contabile nu erau înregistrate încasările realizate prin vînzarea a 1800 bilete în valoare de 540.000 lei. Echipa de control a stabilit o diferență de impozit pe spectacole necalculată și nevirată, în sumă de 59.685 lei, pentru care firma în cauză datorează penalizări de întîrziere în sumă de 23.923 lei.

De asemenea, s-a stabilit că agentul economic nu a înregistrat în contabilitate venituri pentru care datora un impozit pe profit în sumă de 174.797 lei. În consecință, au fost calculate penalizări de întîrziere de 65.204 lei, care vor fi virați la buget împreună cu celelalte impozite menționate. **(Costel STROESCU)**

ȘCOALA APROAPE DE COLAPS

Dotarea învățămîntului românesc preuniversitar este dezastruoasă

■ **mijloacele audio-vizuale, materialele grafice și modelele didactice sînt mult sub necesar**

Redacția cotidianului "Monitorul" a intrat în posesia unor documente cu circulație restrînsă în cadrul Consiliului Național pentru Reforma Învățămîntului.

Din aceste documente reiese că gradul de dotare a învățămîntului preuniversitar este dezastruos.

Pentru învățămîntul primar există aparatură doar în proporție de 7,19% din necesar; mijloacele audiovizuale acoperă doar 14,49% din necesar; materialele grafice existente reprezintă 25,17% din necesitățile reale.

Starea dotărilor învățămîntului gimnazial este următoarea: aparatura existentă acoperă 13,9% din necesar; mijloacele audiovizuale există în proporție de 15,58% din necesar; modelele didactice existente acoperă 22,01% din necesar, iar materiele grafice doar 16,96% din necesitățile reale.

În învățămîntul liceal, starea dotărilor este mai bună decît la clasele I-VIII, dar cu mult sub necesități: aparatura existentă acoperă 29,15% din necesități; mijloacele audio-vizuale există doar în proporție de 20,23% din necesar, modelele didactice existente acoperă 38,13% din necesar, iar materialele grafice există în proporție de 27,83% din totalul necesar.

Majoritatea școlilor generale din mediul rural sînt într-o situație critică; multe clădiri se pot dărîma la primul cutremur, iar lemnele pentru încălzire sînt insuficiente. **(Dan FODOR)**

După ce a fost purtat prin spitalele din Moldova, Ucraina și Rusia

Copilul de trei ani Vasile Osic și-ar putea recăpăta vederea după operația făcută la Iași

■ **profesorul doctor Sergiu Buiuc se teme totuși că intervenția a fost tardivă, operația trebuind făcută pînă la vîrsta de șase luni**

Ieri, la Spitalul de neurochirurgie din Tătărași a fost operat, în regim de urgență, de "cataractă congenitală" copilul Vasile Osic, de 3 ani, din Glodeni, Republica Moldova. După ce a fost "plimbat" din spital în spital, de la Chișinău la Kiev, apoi la Moscova, băiețelul a fost, în sfîrșit, operat de către prof. dr. Sergiu Buiuc, medic oftalmolog la Spitalul de neurochirurgie Iași. Din cele relatate de mama băiatului, am aflat că părinții lui Vasilică au observat încă din primele luni de viață ale copilului că ceva nu era în regulă cu ochiul stîng al acestuia. Atunci cînd plîngea, pupila băiatului "juca" dintr-o parte în alta a ochiului. Speriați, părinții l-au dus, la vîrsta de două luni, la Spitalul din Chișinău unde medicii și-au declinat competența, trimițîndu-l la Kiev. De acolo, au plecat la alți specialiști, la Moscova, care i-au "liniștit" pe părinți spunîndu-le că Vasilică nu poate fi operat deoarece este prea mic, urmînd să-i anunțe cînd va fi momentul potrivit. De atunci au trecut mai bine de doi ani, în acest timp copilul pierzîndu-și vederea la ochiul stîng. În sfîrșit, după atîtea peregrinări, familia lui Vasilică l-a adus pe acesta și la Iași. Copilul a fost operat de urgență, prof. dr. Buiuc considerînd că șansele de revenire a vederii sînt minime. Domnia-sa ne-a declarat că operația trebuia făcută pînă la vîrsta de șase luni, temîndu-se că intervenția sa ar putea fi tardivă. **(Mihaela CĂNĂNĂU)**

Pentru agenții economici

Curentul electric s-a scumpit cu 19,6%

Începînd cu data de 1 noiembrie tarifele RENEL pentru energia electrică furnizată agenților economici au fost majorate, în medie, cu 19,6%, de la 34,1 lei pe kwh, la 40,8 lei pe kwh. Pentru consumatorii casnici, prețul a rămas același, 28 lei pe kwh. Noua majorare se datorează evoluției cursului de schimb valutar, scumpirii combustibililor, a materiilor prime, materialelor etc. În cazul agenților economici, tarifele practicate sînt diferențiate, în funcție de tensiunea de alimentare, de aparatul de măsură folosit și, în unele cazuri, de perioada din ziuă cînd se face alimentarea. Pentru sistemul "monom simplu", curent electric de joasă tensiune, tariful este de 59,6 lei pe kwh, față de 39,2 lei pe kwh, cît a fost pînă acum. În această categorie se încadrează majoritatea agenților care au instalații electrice similare consumatorilor casnici. Tariful perceput pentru curentul electric de medie tensiune, a fost stabilit la 49 lei pe kwh, iar pentru înaltă tensiune, la 41,6 lei pe kwh. **(Costel STROESCU)**

TELEX COTIDIAN

■ **BUCUREȘTI. Prețul energiei electrice furnizate agenților economici a crescut în medie cu 19,6 %.**

■ **BUCUREȘTI. Parlamentul a votat legea acordării de către stat a sprijinului pentru producătorii agricoli.**

■ **IAȘI. La Casa Sindicatelor va avea loc o întîlnire între conducătorii Administrației Publice Locale și cei ai regiilor autonome cu reprezentanții Asociațiilor de locatari, în vederea discutării unor probleme legate de dificultățile pe care le întîmpină cetățenii în sezonul rece.**

■ **IAȘI. S-a semnat protocolul de intenție între conducerea Complexului Hoteller Moldova și reprezentanții provinciei Ji Lin pentru înființarea unui restaurant cu specific chinez.**

■ **ATENA. Grecia își creează o forță specială de poliție la frontiera sa cu Albania, pentru a împiedica intrarea în țară a miilor de imigranți ilegali.**

■ **GERMANIA. Conform unei noi legi adoptate, azilanții din Germania în loc de cei 514 DM pe lună, primesc un ajutor social format din paste făinoase, pastă de dinți, săpun, o cartelă pentru anumite alimentare și 80 DM - bani de buzunar.**

■ **SIDNEY. Cercetători ai Universității din Sydney au observat că datorită consumului de alcool, creierul uman se micșorează.**

■ **SUA. La Universitatea Washington din St. Louis a fost produs un vaccin anticonceptional atît pentru femei, cît și pentru bărbați.**

EVENIMENTELE DE MÎINE

■ **TÎRGUL SECUIESC. Geza Jeszenszky va veni la Tîrgul Secuiesc pentru a comemora 180 de ani de la nașterea pașoptistului Turoczi Mozes.**

VIAȚA ÎN BUCUREȘTI

Un ou a ajuns 75 lei

La diferite unități comerciale de stat din Capitală, oul a ajuns să coste 75 de lei. Conform declarației unei responsabile de magazin, care se aprovizionează de la "Avicola" Crevedia, în maximum o lună de zile, prețul unui ou va fi de 190-200 lei.

Romanele despre comuniști ale lui Dinu Săraru au fost expuse la Sala Radio

Cu ocazia aniversărilor celor 65 de ani de la înființarea Societății Române de Radio, în foaierele Studioului Mihail Jora au fost vernisate mai multe expoziții. Printre acestea se află și una conținînd cărțile scrise de foști sau actuali angajați ai Radiodifuziunii Române. Spre surprinderea numeroșilor vizitatori, printre exponate se aflau la loc de cinste scrierile lui Dinu Săraru "Clipa", "Niște țărani", și chiar capodopera realismului socialist "Dragostea și revoluția". Celor care au trecut prin fața standului nu le-a venit să creadă că ne aflăm totuși la aproape 4 ani de la evenimentele din decembrie.

La Școala generală nr. 4, elevii au fost încîntați de o alarmă falsă în caz de incendiu

■ **aceștia au cerut să se repete cît mai des asemenea exerciții, pentru a se întrerupe cît mai des orele de curs**

Pe data de 3 octombrie a.c., la Școala generală nr. 4 din Tătărași a avut loc un exercițiu de alarmă în caz de incendiu. Elevii nu au fost anunțați în prealabil că alarma este falsă, așa încît o parte din ei au crezut că școala a luat foc cu adevărat. "Nu a existat panică, iar elevii au părăsit școala în trei munute", ne-a declarat doamna Florentina Angelachi, directoarea școlii, care a precizat că o parte din elevi au fost foarte încîntați de acest exercițiu, solicitînd repetarea lui.

Școala generală nr. 4 se confruntă cu anumite probleme caracteristice zonelor mărginașe: vara, în curtea școlii apar golanii din Ciurchi, acompaniați de sticle cu băuturi alcoolice. Uneori, golanii atacă elevii, furînd căciuli sau ghiozdane. Directoarea școlii ne-a precizat că patrulele Poliției ar trebui să treacă mai des prin zonă. **(Dan FODOR)**

La Botoșani

Tot mai mulți copii sînt victimele unor accidente stupide

■ **certat cu asprime de părinți, Gheorghe Deghiliță nu poate rezista presiunii psihice și se spînzură pe malul pîrîului Pleșu**

În județul Botoșani tot mai mulți copii cad victime ale unor nenorociri în care hazardul sau situația stupidă sînt factori declanșatori. Iată cazuri recente, oferite presei de dl. colonel Mihai Sava, de la Poliția județului:

■ **GHEORGHE DEGHILIȚĂ, de 14 ani**, din comuna Tudora, este certat cu asprime de părinți pentru dispariția unor bani din casă. Fire liniștită și deosebit de sensibilă, Gh. Deghiliță nu poate rezista presiunii psihice, se spînzură în aceeași zi, pe malul pîrîului Pleșu. Cadavrul său este găsit întîmplător, după cîteva zile, de prietenii de joacă ai acestuia.

■ **GEORGEL-CLAUDIU VĂJOREL, de 9 ani**, din Copălău-Coșula, "se dădea" în leagăn într-o salcie din apropierea casei. În elanul jocului, se lovește cu capul într-o seceră, pe care o avea în mînă fratele său, Ionuț, și care, întîmplător, trecea pe acolo. Rana, destul de serioasă, tratată empiric de către părinți, se infectează și Georgel-Claudiu moare "cu zile" la Spitalul de pediatrie.

■ **BOGDAN BOTEZATU în vîrstă de 11 ani**, din Botoșani, urcînd în grabă într-un autobuz, scapă jos un pix. Vrînd să-l recupereze, sare din mersul autobuzului, căzînd peste un gard din fier. Este internat de urgență la Spitalul județean, cu un traumatism cranio-cerebral și comoție cerebrală. **(Val GURALIUC)**

"Anul viitor s-ar putea ca România să devină o țară nesolvabilă"

■ **declară ministrul Reformei, Mircea Coșea**

În prezența a numeroși ziariști, la Palatul Victoria, d-nii Mircea Coșea și Octavian Partenie s-au întîlnit cu liderii confederațiilor sindicale C.N.S.L.R.-Frăția, Alfa și B.N.S., pentru a aduce lămuriri suplimentare despre stadiul negocierilor cu F.M.I. Din datele tehnice expuse de dl. Coșea, a rezultat clar că situația nu este tocmai roză și, în consecință, fapt nerecunoscut pe față de către guvernanți - există posibilitatea îndepărtării termenului pentru încheierea acordului.

Printre altele, dl. Coșea a afirmat: "Neconceptualizarea politicii valutare a fost recepționată foarte negativ de F.M.I. Ni s-a sugerat să dăm drumul la dolar. O creștere a dolarului la nivelul pieței negre, cursul real de fapt, s-ar reflecta imediat în prețul alimentelor, a energiei electrice și termice (...) Avînd în vedere specificul României, am declarat că intenționăm acest lucru, însă dorim să-l facem gradat, pînă în luna aprilie (...). Din punctul de vedere al F.M.I., singurul pericol, capital, care ne paște este dezechilibrul financiar. În concepția lor s-ar putea ca anul viitor România să devină o țară nesolvabilă."

Se poate observa numai din acest citat că există contradicții între Executivul român și F.M.I. Optimismul d-lui Coșea, care a "decretat" că "reforma în România nu a început cu adevărat decît la începutul lunii noiembrie a anului acesta...". Și cînd ne gîndeam că dl. Văcăroiu susținea sus și tare că reforma a început odată cu mandatul său!

În finalul întîlnirii, d-nii Coșea și Partenie au solicitat liderilor celor trei confederații sindicale prezenți să facă un pact social între centralele sindicale, pentru a nu se pierde "de trei ori timpul negociind același lucru". Reprezentanții celor "trei mari puteri sindicale" au replicat, susținînd că și în acest domeniu trebuie să se țină cont de principiul majorității și al reprezentativității". **(grupaj realizat de Lucian GHEORGHIU)**

SFOS

FUNDAȚIA SOROS PENTRU O SOCIETATE DESCHISĂ

FUNDAȚIA SOROS PENTRU O SOCIETATE DESCHISĂ

anunță

YOUTH PROGRAM

care dorește să sprijine activitățile inițiate de grupuri de elevi

Youth Program este un program pentru tineret, care are ca scop încurajarea ideilor și inițiativelor noi în rîndul tineretului. Programul va asigura asistență pentru elevii care aduc idei novatoare pentru proiecte și/sau cercuri, dar cărora le lipsește sprijinul necesar pentru realizarea ideilor lor.

Criterii de eligibilitate:

1) Elevii pînă la 18 ani;

2) Posibilele proiecte inițiate de elevi pot include, dar nu se limitează la cluburi, cercuri, ziare, organizarea și montarea spectacolelor de teatru, muzică și dans, expoziții de arte vizuale, prelegeri susținute de invitați și activități sociale de binefacere. (Nu acordăm ajutor pentru activități sportive sau religioase).

Modul de completare a formularului:

1) Grupurile de elevi interesați pentru proiectele lor trebuie să ia legătura cu cineva la Fundația Soros, personal sau prin poștă, pentru a discuta despre ideile de proiect.

2) Apoi vor depune un formular tip numit "Soros Youth Program", în care vor descrie proiectele lor. Elevii trebuie să-și aleagă un îndrumător adult care va supraveghea activitatea acestora.

Formularele pentru proiecte vor fi analizate și se va decide asupra lor din patru în patru luni.

Următorul termen limită pentru depunerea formularelor este 17 decembrie 1993.

Sediile Fundației Soros pentru o Societate Deschisă:

BUCUREȘTI: Ana Ipătescu 3;

TIMIȘOARA: Piața Operei 2, et. 3, cod poștal 1900;

IAȘI: Bd. Copou 19, CP 1356, O.P. 6;

CLUJ: Str. Galaxiei 1A, cod poștal 3400.

Cursul de schimb valutar

Pentru data de 5.11.1993, cursurile de schimb ale principalelor valute sînt următoarele:

1 dolar SUA (USD) - 1061,00 lei
1 liră sterlină (GBP) - 1571,66 lei
1 schilling austriac (ATS) - 89,25 lei
1 franc elvețian (CHF) - 708,51 lei
1 franc francez (FRF) - 179,91 lei
1 marcă germană (DEM) - 627,62 lei
1 drahmă grecească (GRD) - 4,39 lei
100 lire italiene (ITL) - 64,62 lei
1 yen japonez (JPY) - 9,85 lei
100 lire turcești (TRL) - 8,08 lei
1 ECU (XEU) - 1203,12 lei
1 DST (XDR) - 1474,99 lei

Volumul tranzacțiilor încheiate a fost de 2.639.859,15 USD.

Banca Comercială Română - S.A.

Sucursala Județeană Iași

anunță că depunerile sub formă de certificate de depozit vîndute după data de 1 noiembrie 1993 acordă o dobîndă de:

- 70% pe an (pe 6 luni)
- 80% pe an (pe 12 luni)

Cu ocazia concursului

"Cîștigați 1.000.000 lei cu Coca-Cola"

poate prin ROMCRISS
Str. Han Tatar 8, Oancea,
tel. 174214

S.C. ROMCRISS S.R.L. vă oferă Coca Cola sticle de 1 litru, la prețul de 450 lei... cu numai 2 sticle de 1 litru Coca Cola puteți cîștiga:

Premiul I: 1.000.000 lei
Premiul II: un videocasetofon
Premiul III: un radiocasetofon
și alte 50 premii

Un deputat P.A.C. dă în judecată "Evenimentul zilei"

Nicolae Manolescu crede că P.D.(F.S.N.) este victima răzbunării Guvernului

Ieri, la conferința de presă săptămînală a P.A.C., președintele partidului, dl. Nicolae Manolescu, a dezmințit unele informații din presă în care se acredita ideea că P.A.C. ar fi participat la Timișoara, în ziua de 30 octombrie, la o acțiune organizată de grupul "Un viitor pentru România". S-a specificat că P.A.C. nu a primit o invitație oficială, iar președintele filialei P.A.C. Timiș a participat din proprie inițiativă la acea întîlnire și punctul său de vedere a fost în total dezacord cu al grupului U.V.R. Grupul U.V.R. consideră că situația actuală a României se datorează lipsei de dialog dintre putere și opoziție. Nicolae Manolescu a afirmat că această poziție a U.V.R. readuce la alți parametri "visul consensual al domnului Iliescu" și că, "în vizunea P.A.C., aceasta înseamnă să mutăm explicațiile în alt loc decît se află ele în realitate". Liderul P.A.C. a afirmat că, dincolo de declarațiile de intenții, puterea a refuzat toate propunerile și sugestiile opoziției care ar fi putut constitui un eventual început de dezbatere.

Al doilea punct al conferinței de presă l-a constituit actuala campanie declanșată împotriva P.D.(F.S.N.). Dl. Manolescu crede că este vorba despre o manevră prin care se răspunde la acuzațiile de corupție adresate unor membri ai Guvernului Văcăroiu. Spre deosebire însă de Hrebenciuc și compania, Petre Roman a renunțat, din proprie inițiativă, la imunitatea parlamentară. În finalul conferinței, Șerban Rădulescu-Zoner, deputat P.A.C., a anunțat că va acționa în judecată ziarul "Evenimentul zilei", solicitînd daune de un milion de lei pentru publicarea unei informații eronate în legătură cu activitatea dlui Zoner și refuzul de a publica dreptul la replică. **(Dorin POPA)**

ANCHETA "MONITORUL" (III)

Partide politice neparlamentare din Iași ocupă nejustificat spații generoase

■ *Partidul Umanist din România posedă un imobil în care a locuit nu demult o familie de țigani ■ costul reparațiilor s-a ridicat la 500.000 lei ■ președintele partidului nu poate justifica de unde a avut acești bani* ■

În urma fuzionării partidelor F.S.N. și P.S., cel din urmă s-a scindat, o parte fuzionînd cu Partidul Umanist din România. Filiala județeană a acestui partid își are sediul într-un apartament, la parterul blocului 11C, din strada Țutora. Cu greu a putut fi găsit acest sediu, neavînd nici un fel de firmament, iar holul blocului fiind inundat.

Marți la ora 13,00, vizitînd acest sediu, am putut vorbi cu liderul filialei județene a partidului, dl. ing. Lucian Profir, care ne-a furnizat cîteva date despre activitatea P.U.R. de pînă acum. Filiala județeană a P.U.R. numără 200 de membri activi și 3000 de simpatizanți. În cadrul alegerilor generale, P.U.R. a întrunit 2000 de voturi în județul Iași și 25.000 pe țară. Principala activitate o constituie colectarea de semnături de la populație, pentru obținerea revizuirii prevederilor Constituției, referitoare la garantarea proprietății private.

Pentru ca Parlamentul să revizuiască Constituția, dintr-un anumit punct de vedere, sînt necesare 500.000 de semnături pro-revizuire, la nivel național, deci cam 20.000 de semnături la nivel județean. Pînă în prezent, P.U.R. a obținut aproximativ 4000 de astfel de semnături de la ieșeni. Spațiul pe care îl ocupă sediul partidului are o suprafață de 40 mp. Mai întîi a aparținut unei familii de țigani, care l-au distrus, fiind preluat în 1990 de P.D. și mai apoi de P.U.R. care au făcut reparații capitale la instalațiile de gaz metan, sanitare și electrice. Numai în anul 1992 costul acestor reparații s-a ridicat la 500.000 lei. Fiind întrebat cine finanțează activitatea din Iași a P.U.R., dl. Lucian Profir ne-a răspuns evaziv.

Dintr-un centralizator pus la dispoziție de R.A. Locuința, reiese că P.D. a rămas dator regiei cu chiria pe două luni: 28.752 lei. Această sumă urmează a fi plătită de filiala județeană a P.U.R. În urma hotărîrii Consiliului Municipal de a desființa sediile societăților comerciale sau a partidelor din incinta blocurilor de locuințe, P.U.R. i s-a repartizat, la schimb, un spațiu în str. Armeană nr. 3, cu o suprafață de 12 mp. Acest nou spațiu nu poate fi încă folosit, nefiind amenajat. Aceste dificultăți au constituit și motivul neachitării la timp a datoriei față de R.A. Locuința, a motivat dl. Profir. O altă problemă ce se ridică în cazul mutării sediului este cine va achita reparațiile făcute de partid în stra. Țutora 11 C și eventualele amenajări din str. Armeană nr. 3. **(Luminița BĂCĂRAN)**

Ieri, la Conferința de presă a P.D.(.F.S.N.)

Petre Roman a anunțat că a făcut plîngere penală împotriva lui Nicolae Văcăroiu

Ieri, 4 noiembrie a.c., la Conferința de presă a P.D.(F.S.N.) au fost prezenți și domnii Petre Roman și Traian Băsescu. După cum se știe, luni, Corpul de control al primului ministru Văcăroiu a cerut procurorului general Manea Drăgulin să dispună începerea unei anchete penale împotriva d-lor P. Roman, T. Băsescu și M. Zissu.

În replică, domnii Roman și Băsescu au anunțat că renunță la imunitatea parlamentară pentru a putea sprijini demararea anchetei. "Raportul Corpului de control este nul pentru simplul motiv că doar primul ministru poate face o asemenea sesizare", a spus ieri Petre Roman. Totodată, Petre Roman și Traian Băsescu au anunțat că au făcut plîngere penală împotriva lui Nicolae Văcăroiu și a lui Ion Honcescu - șeful Corpului de control.

Dl. Băsescu a afirmat că-și asumă răspunderea pentru repartițiile făcute pe vremea cînd era ministrul Transporturilor și că a dat locuințe doar celor transferați din provincie în interes de serviciu, care aveau funcții de vîrf și minimum doi copii. "Un ministru trebuie să se comporte, în fond, ca un stăpîn și nu ca o slugă", a conchis Traian Băsescu.

Amîndoi - Petre Roman și Traian Băsescu - și-au exprimat dezgustul față de gestul foștilor lor colegi cărora nu au de gînd, în nici un caz, să le solicite sprijinul. **(D. POPA)**

Senatul a modificat plafonul ajutoarelor pentru încălzirea locuințelor

■ **pentru pensionari, pragul este de 28.500 lei, iar în cazul membrilor de familie cu venituri mici - 22.000** ■

Ieri, în Senat, proiectul legii privind acordarea unor ajutoare pentru încălzirea locuințelor, în perioada noiembrie 1993 - aprilie 1994, a fost modificat. Dacă în Camera Deputaților vor apărea alte modificări, atunci procedura de mediere și promulgare poate face ca întîi să vină zăpada și pe urmă banii. Proiectul inițial propunea, în principal, un ajutor de 5.000 lei, acordat pensionarilor cu venituri lunare sub 22.500 lei și acelor familii unde venitul pe membru în luna septembrie a fost sub 17.500 lei.

Senatorul Emil Tocaci a găsit că pragul e prea jos, reușind să-l urce la 28.500 lei pentru pensionari și 22.000 pentru membrii de familie cu venituri mici. Guvernul are doar două surse de finanțare: excedentul înregistrat la bugetul asigurărilor sociale care provine din perceperea unui cuantum pentru ajutoare de șomaj mai mare decît este nevoie, precum și instituirea unei taxe pentru ieșirea din țară, fix la 5.000 lei. Cu alte cuvinte, fiecare cetățean care va pleca în străinătate va plăti încălzirea pentru unul care rămîne și nu și-o poate plăti singur. Pînă la urmă, s-a ajuns la un rezultat: la propunerea senatorului P.D.A.R., Ion Coja, ieșirea din țară va costa doar 5.000 lei. **(Radu MEȘNIȚĂ)**

MONITORUL EXTERN

■ Poliția din Pakistan l-a arestat pe fratele premierului Benazir Bhutto

Benazir Bhutto trebuie să aleagă între onoarea familiei și triumful justiției

Poliția din Pakistan l-a arestat pe fratele actualului premier, Benazir Bhutto. El a fost reținut pe aeroportul din Karachi, la întoarcerea sa în țară, după 16 ani de exil și transportat sub pază severă spre o destinație necunoscută, fiind acuzat de implicare în atacuri armate purtate în scopul răzbunării tatălui său, fostul președinte și premier pakistanez, Zulfikar Ali Bhutto, spînzurat de regimul militar în 1979. Referitor la arestarea fratelui primului ministru din Pakistan, d-na Benazir Bhutto ar putea avea de înfruntat acum puternice presiuni din partea familiei și a susținătorilor fratelui ei, care ar dori ca acesta sa fie repede eliberat.Poliția a anunțat ca Motazir Bhutto va apare în fața tribunalului, în următoarele 2 săptămîni anunțînd, totuși,judecătorii că acesta nu poate fi judecat imediat, datorită posibilității declanșării unor tulburări din partea susținătorilor acestuia.

■ Mii de italieni au luat parte la funeraliile lui Federico Fellini

Mii de italieni au luat parte la funeraliile naționale organizate la Roma pentru regizorul Federico Fellini, care a decedat sîmbătă. Printre cei prezenți s-au aflat președintele Italiei, oameni politici și numeroși colegi de breaslă ai lui Fellini, din întreaga lume. Stilul lui aparte, combinînd poeticul cu grotescul, a devenit parte componentă a artei italiene.

■ Musulmanii bosniaci folosesc arma chimică împotriva sîrbilor

Iugoslavia a adus la cunoștință Consiliului de Securitate O.N.U. faptul că musulmanii bosniaci folosesc arma chimică împotriva sîrbilor în războiul interetnic din Bosnia-Herțegovina. Acest lucru se specifică în scrisoarea reprezentantului Iugoslaviei la O.N.U., Dragomir Djekici. După cum au declarat observatorii militari ai O.N.U., în partea de nord a Bosniei, comandantul Brigăzii 216 din Bosnia-Herțegovina a recunoscut că împotriva armatei sîrbilor bosniaci au fost folosite grenade cu încărcătură chimică.

■ Catastrofă aeriană la Hong Kong

Un avion de linie chinezesc s-a prăbușit în mare. Un avion al companiei taiwaneze "China Airlines", avînd la bord 272 pasageri și 21 membri ai echipajului, a părăsit pista de aterizare a aeroportului din Hong Kong, azi dimineață, la orele 11,40 (ora locală), după care a plonjat în mare, informează FRANCE PRESSE. Aparatul, un Boeing 747, care sosea de la Taipei, nu a putut fi oprit la capătul pistei, din cauza vizibilității reduse și a ploii, astfel încît a ajuns în apele golfului, unde, însă, s-a menținut în stare de plutire, permițînd evacuarea tuturor pasagerilor. Conform C.N.N., 18 persoane au fost ușor rănite.

■ ONU a cerut Statelor Unite să ridice embargoul instituit Cubei

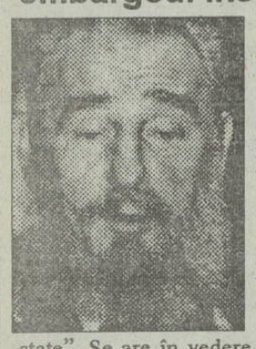

Pentru al doilea an consecutiv, Adunarea Generală a O.N.U. a aprobat o rezoluție prin care se pronunță pentru ridicarea embargoului instituit în urmă cu peste 30 de ani de S.U.A. împotriva Cubei - relatează agențiile Reuter și France Presse. Rezoluția - adoptată cu 88 de voturi pentru, patru contra (S.U.A., Albania, Israelul și Paraguay) și 57 de abțineri, evocă principiul egalității suverane a statelor și al neamestecului în treburile interne, și dezaprobă legislația S.U.A. de stabilire a embargoului contra Cubei, apreciind că aceasta "afectează suveranitatea altor state". Se are în vedere așa-numita lege "Toricelli" adoptată de Congresul american în timpul președinției lui George Bush, care a întărit embargoul contra Cubei, instituit după venirea comuniștilor la putere, interzicînd și societăților americane cu sediul în alte țări să întrețină relații economice și comerciale cu statul cubanez.

În caz de amenințare nucleară

Forțele armate ruse sînt autorizate să folosească primele arma nucleară

■ **noua doctrină militară a Federației Ruse prevede renunțarea la dezarmarea nucleară**

În ediția de ieri a ziarului "Izvestia" se afirmă că noua doctrină militară a Federației Ruse cuprinde doar puține puncte senzaționale. Printre acestea se află abandonarea cererii fostului președinte Mihail Gorbaciov privind depunerea de eforturi în vederea creării unei lumi denuclearizate. În noul document, armele nucleare sînt calificate drept o descurajare a unui conflict global. Totodată este abolită fosta deviză a Uniunii Sovietice privind folosirea armelor atomice. Noua doctrină, adoptată miercuri de Consiliul de Securitate al Federației Ruse, autorizează armata să lanseze prima un atac nuclear, în eventualitatea unei amenințări nucleare din afară. Ministrul rus al apărării, Pavel Graciov, a afirmat că ele pot fi folosite și în vederea înăbușirii tulburărilor și a preîntîmpinării unui eventual război civil. "Interesele de securitate ale Rusiei și ale altor țări membre ale C.S.I.", a adăugat Graciov, "ar putea de asemenea impune necesitatea desfășurării unor trupe rusești în afara granițelor Federației".

Un nou film de groază

Incendiu catastrofal lîngă Hollywood

■ ***de fapt, este realitatea cu care se luptă, de cîteva zile, serviciile de pompieri din zona Malibu, unde se află locuințele de milioane de dolari ale numeroaselor stele ale ecranului și scenei***

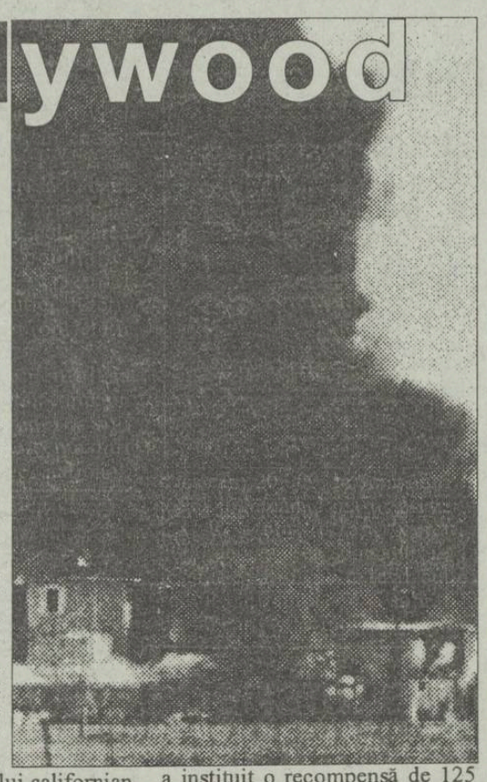

Martori oculari descriu incendiul de la Plaja Malibu ca pe un infern. Malibu este una dintre cele mai selecte stațiuni din Statele Unite, unde locuiesc multe celebrități ale cinematografului și televiziunii. Printre casele care au ars pînă în temelii se află cele locuite de Bruce Willis, Demy Moore, Charles Crawson și Rod Steiger. Autoritățile au evacuat orașul, iar altor vedete - printre care Cher, Dustin Hoffman și Larry Hagman, li s-a cerut să-și părăsească locuințele. Focul se întinde spre palisadele Pacificului, una dintre zonele rezidențiale ale Los Angeles. Se află în pericol Muzeul Paul Getty, care adăpostește opere de artă de mare valoare. Pînă acum, muzeul nu a făcut nici o declarație privitoare la o eventuală evacuare a exponatelor. Știrile nu sînt bune în continuare și prognoza meteo anunță că vîntul va continua tot restul zilei. Cauza dezastrului rămîne încă neclară, deși acest gen de calamitate nu este necunoscută în California. Guvernatorul statului californian este convins că incendiul a fost provocat de o mînă criminală și a instituit o recompensă de 125 milioane dolari pentru orice informație.

Președintele Scalfaro în conflict cu microbiștii

Președintele Oscar Luigi Scalfaro al Italiei a rostit un mesaj difuzat în direct de televiziunea italiană, chiar în timpul meciurilor din cupele europene, în care a respins acuzațiile ce i s-au adus privind acceptarea unor plăți ilegale din fondul serviciilor secrete. El a declarat ca aceste acuzații sînt menite să destabilizeze țara, ceea ce nu s-a realizat cu bombe, se va face acum cu acuzații nefondate. Șeful serviciului de informații italian a fost arestat săptămîna trecută, sub acuzația de fraudă.

Scandalul corupției politice din Italia ia amploare

■ **S.U.A. și U.R.S.S. au finanțat partidele italiene**

Statele Unite, Uniunea Sovietică și "întregul sistem economic italian" au finanțat partidele din Italia, în perioada postbelică, a declarat fostul prim-ministru, Bettino Craxi, citat de REUTER. "Toate partidele importante au făcut parte din acest aranjament - nu au existat excepții", a adăugat Craxi, recunoscînd că între 1987 și 1990, doar Partidul Socialist a primit 187 miliarde lire (125 milioane dolari). El nu a dat detalii despre presupusa finanțare din exterior a partidelor italiene, dar a afirmat că S.U.A. au sprijinit, cu fonduri, guvernele creștin-democrate din anii războiului rece, în timp de Rusia și-a îndreptat ajutorul financiar către Partidul Comunist, devenit în prezent Partidul Democrat al Stîngii (P.S.D.). Într-o declarație, publicată de majoritatea ziarelor italiene, Craxi afirmă că toate marile companii din țară s-au implicat în sistemul de favoruri din care beneficia toată lumea: "participarea marilor grupuri industriale în finanțarea partidelor, a fost perfect cunoscută, voluntară, autointersată și, de cele mai multe ori, planificată". Remarcile lui Craxi sînt conținute într-o versiune de 14 pagini a depoziției sale în fața judecătorului Antonio Di Pietro, care îl anchetează pe fostul premier pentru corupție. Avocații săi, care au oferit reporterilor documentul, au apreciat că în curînd vor fi făcute publice și alte dezvăluiri. **(Mediafax)**

Iranul a sărbătorit a 14-a aniversare a ocupării Ambasadei americane din Teheran

Iranienii au sărbătorit cea de-a 14-a aniversare a ocupării ambasadei americane din Teheran. Liderul spiritual al Iranului, ayatollah-ul Khameney, s-a adresat națiunii, în cadrul unui discurs televizat. El a declarat ca Iranul nu are nevoie de relații cu arogantul său dușman. Ascultătorii săi nu au avut nici un fel de îndoiala în ceea ce privește identitatea acestui dușman. Imediat după discursul său, televiziunea iraniană, în cadrul celui mai important buletin de știri, a arătat înregistrari video, desene, fotografii și imagini ale victimelor din țările în care americanii au fost implicați în conflicte. Aceasta emisiune televizată este în profundă neconcordanță cu eforturile președintelui Rafsanjani de a îmblînzi relațiile țării sale cu Occidentul.

CAFEAUA DE DIMINEAȚĂ

Ce se află sub noi: catacombe, izvoare și drenuri înfundate, dealuri alunecoase

Aurel LEON

În toiul campaniei pentru apărarea mănăstirii "Trei Ierarhi", afirmam că "Iașul e un oraș delicat". Poate că afirmația a șocat, dar astăzi reiau demonstrația deoarece e cazul să atragem atenția autorităților în drept asupra unor greșeli care se fac. În studiul "Iașii vechilor zidiri", de Dan Bădărău și I. Caproșu, se poate citi: "Iașul se află la marginea întinsei depresiuni stepice a Prutului, care cuprinde întreg colțul de nord-est al Moldovei; orașul e așezat într-o zonă de dealuri joase, dominate la sud de masive mai înalte, dintre care cel mai important este dealul Repedea, care aparține podișului moldovenesc, construit pe roci granitice precambriene, peste care s-au așternut depozite siluriene, cretacee și neogene acoperite în bună parte de loessul cuaternar. Terenurile abupte și fugitive abundă; imediat la sud de Bahlui, înspre Galata și Miroslava, nivelul se ridică brusc, povîrnișurile fiind rîpoase. S-a crezut, într-un timp, că există o pătură ateziană neîntreruptă între Carpați, Cîmpia Bucovinei și Prut, ce ar putea oferi rezerve de apă inepuizabile cu care să se alimenteze Iașii. Iluzia a fost însă spulberată. Se poate vorbi cel mult de un regim de ape subterane și de straturi de ape localizate sub platourile din jurul orașului, la izvoare, la Aroneanu și la Repedea-Păun, cantitatea de apă din aceste puncte fiind obținută pe baza infiltrărilor din ploi și zăpezi".

Pe de altă parte, un studiu geodezic și de geodinamică al subsolului ieșean, întocmit în 1970, indică principalele canale colectoare ale Iașului, drenajele și rețeaua subterană. De altfel, pentru cine parcurge zbuciumata istorie a acestei așezări, pustiită de tătari, incendiată de cazaci, jefuită de leși, nu e greu să presupună că, negustorii mai ales, aveau pivnițe mari pentru depozitat marfa aflată la adăpost, pivnițe care comunicau între ele, pentru a putea circula în caz de asediu; că sub oraș mai exista unul nevăzut, din care descoperim fragmente, cu prilejul diferitelor săpături. În Iași nu poți săpa fără să dai de așezări vechi. Cînd s-a dărîmat vechea cafenea turcească, din str. Ștefan cel Mare, colț cu str. Costache Negri, sub ea se afla o altă cafenea subterană, atît de bine întreținută, încît dl. arhitect N. Vericeanu propunea atunci amenajarea unui local original. S-a promis că va fi reconstruită cafeneaua dar, ca de obicei, promisiunea a fost uitată. La fel s-a întîmplat cu descoperirea d-lui arhitect Pușcașu, de la Barnovski. Sub Beilic se află catacombe de felul celor alăturate. Și tot dl. Pușcașu a descoperit la Sf. Sava vetrele călugărilor care deserveau această așezare închinată Sf. Munte, iar în curtea bisericii, un cuptor de ars ceramică. Întrucît municipalitatea nu și-a respectat promisiunea de a dedica parterul blocului, construit în str. C. Negri, vestigiilor dezgropate și a turnat beton pe locuințele complexului Sf. Sava, așa cum a distrus zidurile din jurul bisericii Sf. Neculai Domnesc, dl. Pușcașu a procedat bine, acoperind cele descoperite lîngă zidul bisericii, spre a le scăpa de pierzanie. Nimic nu conservă mai bine decît pămîntul. Măcar decoperirile arheologice din Ștefan cel Mare, tot ale acestui pasionat Pușcașu, au fost oarecum respectate. Dar cîte nu se află sub pașii noștri! E bine să le cunoaștem și să le respectăm, spre a conviețui în armonie. Cînd, în decembrie 1979, se făceau săpături pentru consolidarea Teatrului Național, între zidurile teatrului și uzina veche au fost descoperite vestigii ale bisericii Dancu, iar sub sala teatrului, urmele unui cavou din cimitirul care se afla în jurul acelei biserici. Pentru o cît mai precisă reformă, amintim că e vorba de biserica tîrnosită la 30 iulie 1541 de către Iurie Dancu, cu hramul Sf. Mihail și Gavril. La 1702, Duca Vodă o transformă în mănăstire și o închină muntelui Athos. Arsă în 1766, avariată de cutremurul din 1795, ea a fost reparată și a văzut lumina soarelui pînă în 1903, cînd a fost dărîmată. Mai exact, a fost "mîncată" de mlaștină. Locul pe care a fost clădit teatrul era un smîrc, care a fost drenat. Canalul de scurgere mergea spre depresiunea dinspre partea de jos a orașului.

În imagine, catacombele de la Barnovschi

Mi-aș permite să invit pe dl. arhitect care a proiectat catedrala catolică și care conduce turnarea colosului de beton, ca și persoanele implicate în dosarul "Trei Ierarhi și catedrala catolică" (nu le mai humesc, se știu bine!) să aibă curiozitatea de a face o deplasare sub Sala Teatrului Național să vadă pe ce... plutește sala și să cerceteze încotro merg drumurile. Acum cîțiva ani, pe cînd acel inginer român specialist în "injecții de silicați", solicitat și pentru salvarea Veneției, fusese angajat și pentru consult la Teatrul Național, am avut ocazia să circul prin mlaștina de sub scaunele plușate și mi-am dat seama, odată mai mult, ce șubred e subsolul Iașului!

Persoanele cu dolari binecuvîntați la păstrare sînt, de asemenea, rugate să intre în tunelul de sub casa fostă "Dr. Gheorghiu", din strada Colonel Langa și să parcurgă drumul hrubei care duce, pe sub imobile și Biserica Catolică, spre buza de deal cu izvoare, pe unde există o grădină de zarzavat cu irigații naturale. Tot pe acolo trec și marele drenaj, venind de sus, din Copou, și cele venind dinspre Teatrul Național. Aceste drenaje au ocolit Mitropolia și "Trei Ierarhi", probabil au urmat traiectul Colonel Langa. Rămîne de văzut dacă orgolioasa catedrală nu e chiar pe marele drenaj. Se va vedea, în viitor, ce se va mai întîmpla. Deocamdată, ce e cu "Trei Ierarhi"?

Să vedem o altă latură a subsolului ieșean: alunecările de teren. Se știe ce necazuri ne-au provocat alunecările din Aurora și din Tg. Copou. În Aurora a alunecat spre Păcurari un întreg versant, amenințînd a aduce în vale case, grădini, străzi, mergînd pînă la blocurile C.F.R. și blocurile din str. Rampei, pînă la rezervorul de apă din rețeaua Timișești - deci o primejdie de proporții. Pe aici trec și conductele de Timișești, spre bazinele din Copou, deci o alunecare serioasă ar echivala cu o avarie la fel de serioasă. Din... respect pentru situație, Aurora are în regim edilitar un statut special: interdicția construirii de imobile grele, plantații, înlăturarea traficului greu în zonă. Or, după cum ni se semnalează, opreliștile respective au cam fost uitate. De pildă, prof. Dan Mănucă, locuind în partea locului, cunoaște cel mai bine situația. Pericolul cel mare îl constituie traficul greu de pe strada Toma Cozma. Spre a se evita Păcurarii, stradă considerată drept supraaglomerată, circulația grea a fost abătută lateral. La rîndul lor, locuitorii din zonă au început degradarea spațiului verde protector: arbuști, iarbă... Drept urmare, Aurora începe s-o ia din loc. Deci, atenție, mare atenție! Nu e de glumă cu acest cartier nărăvaș.

Marile metropole și-au construit magistrale de centură, ocolind orașul, precum ar fi la Iași căile de acces de pe malurile Bahluiului și bulevardul C.A. Rosetti, spre Vînători. Între cele două centuri principale, legătura e prin Bucșinescu - Tudor Vladimirescu. Ce caută, deci, marele tonaj pe Toma Cosma, pe Sărărie, (alt punct nevralgic abia drenat!), pe Lascăr Catargiu? Serviciul circulație să-și arate competența, alcătuind un plan înțelept de circulație metodică, ținînd seama la tot pasul de faptul că, așa cum am mai scris, "Iașul e un oraș delicat". Măcar el, ca subsol, că oamenii sînt din tagma bravului proprietar de universitate, de mașini, de ziar, de partid și de sudalme, Gh. Irimia! Halal de noi, că bine am ajuns! ■

Profesorul Mihai Drăgan a trecut în neființă

A plecat dintre noi, nedrept de devreme, în plină activitate creatoare, profesorul de o rară dăruire profesională, Mihai Drăgan. Un nume care, de mulți ani, se identifică în conștiința intelectualului ieșean cu cartea de istorie și critică literară, cu discursul didactic, cu iubirea față de tinerii din amfiteatrele Facultății de Litere.

Se obișnuiește, în tradiția noastră, să rememorăm în cîteva cuvinte viața ilustrului dispărut. Biografia spirituală a lui Mihai Drăgan este amplă și ne rămîne nouă pentru totdeauna, chiar dacă omul s-a dus dintre vii.Timp de 33 de ani el a slujit cu credință și competență învățămîntul, parcurgînd, la Facultatea de Litere a Universității ieșene, toate treptele ierarhiei universitare, de la preparator la profesor, contribuind la pregătirea a tot atîtea generații de tineri pentru misiunea de dascăl de limba și literatura română. Criticul și istoricul literar lasă posterității o operă în care se oglindește împreună cu scriitorii studiați: Eminescu, Hașdeu, Maiorescu, Alecsandri, Kogălniceanu, Odobescu, Creangă, Caragiale, Ibrăileanu, Goga, Sadoveanu, Blaga, Rebreanu, Călinescu, Vianu și numeroși alții, pînă la literatura de azi.

Neobosita-i muncă i-a fost răsplătită cu premii și recunoaștere publică: "B.P. Hașdeu", Ed. Junimea, 1979, a fost încununată cu Premiul de critică și istorie literară a Uniunii Scriitorilor din România pe anul 1972; "Mihai Eminescu. Interpretări", 1, Ed. Junimea, 1982, a primit Premiul Asociației Scriitorilor din Iași, pe 1982; în ianuarie 1989 avea să i se confere Premiul "Mihai Eminescu" al Uniunii Scriitorilor din România "pentru merite în domeniul exegezei eminesciene". Este o recunoaștere a valorii scrierilor sale eminesciene și a travaliului depus în coordonarea colecției "Eminesciana", un corpus de studii consacrate poetului național, ajuns la volumul 52. Toate acestea, împreună cu cele cîteva studii, articole, cronici și recenzii literare ne îndreptățesc să afirmăm că ne aflăm în fața unei opere, care îl așează pe Mihai Drăgan în linia criticilor de seamă ai literaturii române.

Omul a dispărut, opera rămîne. De dincolo de viață, senin, scăldat în lumina veșniciei, Mihai Drăgan ne previne: "memento mori".

Biroul Executiv al Senatului Universității "Al.I. Cuza" Iași

Din scrisorile, telefoanele și audiențele zilei

■ De mai bine de un an, un bătrîn așteaptă cîteva sute de lei de la Oficiul de Pensii

DL. VIOREL PRIGOREANU, colonel în retragere, președintele Comisiei de cenzori a Asociației Veteranilor de Război din județul Iași, a revenit recent la "Monitorul" după articolele din 13 august 1993. Între timp, ne spune dl. colonel, au murit circa 200 de veterani de război ori foști prizonieri. Mulți nici n-au mai apucat să încaseze cele cîteva sute de lei stabiliți ca indemnizație pentru anii cît au stat în ghețurile Siberiei, chiar după încheierea războiului. În schimb, în aceeași perioadă nici unul dintre cei îndreptățiți la indemnizației și despre care a scris în ziar atît maestrul Aurel Leon, cît și avocatul Marius Lupu de la Asociația Foștilor Deținuți Politici n-au primit drepturile bănești legale.

Față de aceasta, nu-i cumva vorba de rea voință, de lenevie, despre resentimente pe care le are cineva față de acești oameni nenorociți care merită respect atît pentru vîrsta lor, cît și pentru anii în care au suferit binefacerile epocii comuniste. Chiar nu se simt deloc responsabili, domnii funcționari de la Oficiul de Pensii care, în lunile care au trecut, dacă ar fi pus în plată zilnic măcar trei-patru dosare, astăzi toate erau cu plățile integrale la zi? Atît de neputincios o fi un director - dl. Filipescu - al post-revoluției? L-am vrea chiar pe dl. prefect Dan Gâlea, dl. Ion Amihăiesei, președintele Consiliului Județean implicîndu-se mai activ în protecția socială a acestui segment social, pentru că de 6 luni nu s-a făcut ~~nimic~~ nimic!

Considerăm că ar fi necesar să se facă mai mult față de acești oameni năpăstuiți, decît acordînd atenție și bani deplasărilor, înfrățirilor, cocktailurilor etc. - e de părere veteranul de război, Viorel Prigoreanu.

Ion V. Știfiu din Hîndrești-Oțeleni a depășit 83 de ani, iar de un an și ceva își așteaptă cele cîteva sute. Timp de așteptat nu prea mai are. Îl veți avea pe conștiință, d-lor funcționari, d-lor demnitari locali!

■ La pensie, fără a mai aștepta sosirea deciziei

D-na AGLAIA LIȚĂ, din Podu Iloaiei, str. Mihai Viteazu nr. 29, a lucrat ca îngrijitoare la Școala generală din comună, are 25 de ani vechime în muncă și vîrsta de 55 de ani. În actualele condiții de reducere a personalului administrativ, dl. Florin Condrea, directorul școlii, i-a făcut dosar de pensionare, dar nu a așteptat să-i sosească decizia de pensionare. În loc să-i mulțumească pentru anii de serviciu, i-a interzis să mai intre în școală, începînd cu 9 octombrie 1993. Este legal? - întreabă d-na Aglaia Liță. De la Oficiul de Pensii și Prevederi Sociale i-au spus că trebuia ca mai întîi să-i fi sosit decizia de pensie. Firește că e așa, dar Inspectoratul Școlar o fi uitat să facă... instruirea trebuitoare. Cineva s-ar putea să plătească!

■ De ce mințiți?

D-na RODICA GHIBAN, str. Lacului nr. 3, bloc 650, sc. B, ap. 16 (Nicolina II), ne-a sunat și ne-a pus direct întrebarea: De ce mințiți în "Monitorul" din 3 noiembrie că C.E.T. a început furnizarea agentului termic în regim continuu? La noi, caloriferele sînt reci, iar apa caldă lipsește!

N-am mințit, doamna Rodica. Ceea ce s-a scris în ziar sînt spusele unor conducători de unități care ne mint pe noi.

■ Mărturisirea dumneavoastră ne onorează

Dl. ȘTEFAN PETRESCU Iași, pensionar, declarîndu-ne telefonic că "Monitorul" este ziarul pensionarilor, ne-a rugat să transmitem tipografilor rugămintea sa ca tușul literelor să fie mai pronunțat, iar litera folosită să le înlesnească citirea.

Spusele dumneavoastră, domnule Ștefan, ne onorează, dar sincer vă spunem, ne aflăm într-o mare încurcătură: tinerii, foarte mulți tineri ne mărturisesc că au același simț al posesiunii. Iar cum redacția la "Monitorul" o formează în special tineretul.

În orice caz, sîntem siguri, tipografii, ca și noi ziariștii, vom reflecta.

■ Unde este dobînda de pe fondul de rulment?

D-nii VICTOR STAMATE, Vasile Datcu și Elena Berbec, Iași, ne-au întrebat: Există dobîndă la fondul de rulment, unde se contabilizează și cum se folosește?

La întrebarea respectivă a răspuns în parte cititorilor d-na Maria Blîndu, director adjunct din cadrul Centralei CET, în sensul că banii depuși la fondul de rulment aduc dobînzi. Începînd de la 1 martie a.c., **aceste dobînzi sînt mai mari,** ajungîndu-se la 12 % pe an. Dobînda poate crește și pînă la 20% dacă asociațiile, dispunînd de fonduri, solicită constituirea unui depozit pe termen de cel puțin un an, cu o depunere de minimum 1 milion lei. S-a mai precizat că agențiile CET au datoria să țină la curent asociațiile cu operațiile la zi pentru ca acestea să poată da relații corespunzătoare locatarilor.

Contabilizarea, firește, se face atît în evidențele CET, cît și la asociații, iar folosirea sumelor este atributul gestionarului - a asociației.

De ce nu sporesc sumele depuse de locatari în contul fondului de rulment de-a lungul anilor este o problemă la care așteptăm răspunsul fie de la Primărie, fie de la CET, Poliție ori organele financiare abilitate.

Pînă atunci, solicităm ca Asociația de locatari ori locatarul căruia i-au sporit banii depuși la fondul de rulment prin adăugirea dobînzii să ne încunoștiințeze. **(Ion N. OPREA)**

De trei ani de zile, viața Zenoviei Nechita este tot mai grea. Între ea și soțul său au avut loc nenumărate certuri și bătăi, Zenovia fiind foarte des dată afară din casă. După ce s-a adresat Poliției, nu s-a luat nici o măsură împotriva soțului. Din locuința comună soțul a furat totul. Într-o zi, pe stradă, Petru Nechita a întîlnit-o pe Zenovia și a lovit-o cu picioarele în gură.

Este Poliția Municipiului Iași vinovată de faptul că viața Zenoviei Nechita a devenit un calvar?

Mă numesc Nechita Zenovia, cu domiciliul stabil în Iași, str. Mircea cel Bătrîn nr. 7, bl. R4, sc. B, et. 2, ap. 1, acum stînd cu chirie. Mă adresez dumneavoastră cu această scrisoare pentru a fi făcută publică și poate mă sprijiniți să iasă la lumină adevărul pentru care mă judec din 1990. M-am căsătorit cu dl. Nechita Petru în 1980. Am dus o viață modestă, plină de necazuri și bucurii. Începînd din anul 1988, situația familiei a devenit ceva de necrezut. Au început certuri, bătăi, mă dădea foarte des afară din locuința comună. Pînă în luna octombrie 1990 nu am avut curajul de a mă adresa organelor de ordine, deși din cauza bătilor am ajuns în spital. În luna octombrie m-am adresat la Poliția Municipiului Iași cu o declarație în care am explicat bătăile sadice pe care le suport, pentru care nu s-a luat nici o măsură. În luna noiembrie 1990, m-am prezentat la Poliția Municipiului bătută ceva de speriat, cu certificat medico-legal, anunțînd că am fost bătută, dată afară din locuință și cu bunurile proprii și comune luate din locuință. Dar rezultatele nu au fost cele așteptate. M-am întîlnit pe stradă cu dl. Nechita Petru, am fost bătută cu picioarele în gură și dusă sub amenințare cu cuțitul pînă în casă la sora mea. După o discuție mai aprinsă cu dl. Nechita Petru, am scăpat de amenințările cuțitului și m-am prezentat la sector așa murdară de sînge și bătută. Mi s-a spus că îl sancționează pentru aceasta și i-a impus să-mi dea cheia de la locuință. Am ajuns acasă, am văzut dezastrul din locuință; totul era furat. Depistînd o parte din bunurile comune la un vecin la etajul 3, pe nume Cimpoiescu Petru, am apelat la organele de ordine pentru a le putea recupera. Rezultatul nu a fost cel dorit. Astfel, dl. Nechita Petru și-a pemis a mă bate și maltrata, susținînd că pentru el nu este lege și că el ce vrea aceea face, și așa a fost. În ianuarie 1991 am cerut iarăși sprijinul organelor de ordine. A fost sancționat (după ce am prezentat un furtun cu cat metalic și un cuțit improvizat), iar în februarie 1991 a fost avertizat. Pentru mine viața devenise un calvar. Cînd vroia, mă bătea, mă dădea afară, fluiera după mine, arunca mîncarea, într-un cuvînt își bătea joc de viața mea, deși eram în divorț. Așa a continuat viața mea pînă pe 20 iulie 1991, cînd am avut termen la proces. Cînd a văzut că depun la dosar certificatele medico-legale, dovezile de la Poliția Municipiului Iași și dovezile de la comisia de judecată, m-a dat iarăși afară din locuință sub motiv că am plecat de bună voie. Am insistat cu plîngeri la organele de ordine la care mi s-a spus să sparg ușa că am tot dreptul întrucît nu este terminat divorțul. Consultîndu-mă cu alte persoane, mi-am dat seama că nu este bine să sparg ușa, că ăsta îi era scopul d-lui Nechita Petre - să spună că am furat din casă. După o altă audiență la dl. comandant al Poliției, mi s-a spus că a fost atenționat să-mi dea cheia.

Văzînd că în locuință nu am cum să mai intru, bunurile din casă nu am putut să le recuperez, în luna decembrie 1991 am făcut o contestație la Poliția Municipiului Iași, prezentînd nemulțumirile mele începînd din 1990 și pînă în 1991, înregistrată la camera 24 (secretariat) în ziua de 10 decembrie 1991. Această contestație s-a făcut pierdută. Acum, deși sînt șomeră și e lege că atît timp cît ești în ajutor de șomaj sau alocație de sprijin nu poți fi pus în urmărire nici pentru un fel de datorii, mi se cere să plătesc datoriile pentru apartament. Pentru mine sînt cîteva lucruri neclare:

- Pentru ce se mai anunță organele de ordine atunci cînd ești bătut, cînd ești dat afară din locuință, cînd ți se fură un bun comun sau propriu și pentru ce se eliberează acele dovezi?

- Pentru ce să mai anunți Medicina Legală și să mai plătești acele concedii, dacă acestea mare valoare nu au, cum este cazul meu?

Nu știu dacă eu am greșit atît de mult, mergînd pe calea legală: Poliția Municipală, Medicina-Legală, Comisia de Judecată, ori dl. Nechita Petru, pentru toate greutățile pe care mi le-a făcut. A primit sancțiuni prea ușoare care i-au permis să meargă mai departe pe bază de mită și minciună, cunoștințe și relații, că doar e democrație.

Vă mulțumesc foarte mult, cerîndu-vă încă o dată sprijinul, căci am ajuns într-o asemenea situație încît nu-mi mai dă voie să-mi văd propriii mei copii, deși am Hotărîre Judecătorească, dar el își face în continuare lege singur.

În urma articolului publicat în "Monitorul" și intitulat "RAJAC Iași este pe cale să otrăvească populația Iașului", am primit la redacție următorul

COMUNICAT

Față de conținutul și titlul articolului "R.A.J.A.C. Iași este pe cale să otrăvească populația Iașului", publicat în ziarul "Monitorul" nr. 257 din 3.11.1993, conducerea unităților noastre asigură din nou pe toți consumatorii de apă potabilă din municipiul Iași că își îndeplinesc cu întreaga responsabilitate obligațiile asumate privind respectarea condițiilor de calitate stabilite de standardele în vigoare.

După cum este cunoscut, pe fondul secetei prelungite care se perpetuează de mulți ani reducînd debitul sursei Timișești sub 50% din capacitate, specialiștii în domeniu au căutat soluții pentru compensare, una dintre acestea fiind pomparea din rîul Moldova (a cărui calitate este în prezent superioară rîului Ozana ce alimentează sursa Timișești) pe albia Ozanei, peste stratul filtrant în grosime de cca 10 m nisip și pietriș. Apa astfel filtrată ajunge în subteran și apoi este dată în consum după o dezinfecție cu clor ce respectă condițiile stabilite de STAS, pentru orașele Iași, Tg. Frumos și Podul Iloaiei, susținute prin analizele de laborator efectuate de organele abilitate din județ.

Pentru salvarea situației deficitare a unor cartiere din Iași și prevenirea unor situații igienico-sanitare critice, derivația apei din rîul Moldova a fost autorizată de organele de gospodărire a apelor cu nr. 101 din 31.05.1993, pînă la realizarea obiectivului de investiție "Alimentarea cu apă a municipiului Iași - Mărirea gradului de siguranță a sursei Timișești", în cadrul căruia urmează să se realizeze o nouă stație de tratare alimentată din sursa Moldova, cu o capacitate de 600 litri pe secundă, cu rol de compensare a debitelor la secetă, lucrare în curs de licitație.

După realizarea acestei noi lucrări, apa va putea fi introdusă direct în dren.

Față de efortul colectivului R.A.J.A.C. Iași de a reduce la minim perioadele de restricție a zonelor din Iași ce sînt alimentate cu apă de la Timișești în condiții optime cantitativ, calitativ și la un preț evaluat ca fiind unul din cele mai mici pe țară, considerăm apariția unui atare articol, nu numai demobilizatoare, dar și defăimătoare la nivel de dezinformare în masă.

Calitatea apei potabile distribuită în municipiul Iași face obiectul determinărilor zilnice extrem de riguroase de către organele abilitate - rezultatele pe bază de buletine determinîndune să liniștim populația municipiului Iași, în urma articolului publicat.

Recomandăm organelor de mass-media ca transparența datelor tehnico-sanitare puse la dispoziție să nu fie preluate și interpretate distorsionat!

Inspectoratul de Poliție Sanitară și Medicină Preventivă a Județului Iași, Regia Autonomă Apă-Canal Iași, Agenția de Protecție a Mediului Iași

NOTA REDACȚIEI: Datele din articolul menționat ne-au fost furnizate de Agenția pentru Protecția Mediului Iași. Ce presiuni s-au făcut asupra domnilor-lor, pentru a retracta cele declarate, e greu să știm. Agenția de Protecția Mediului Iași este singura în măsură care poate lămuri cititorii "Monitorului" cînd a fost sinceră: acum două zile sau în acest Comunicat.

FOTBAL - CUPELE EUROPENE

Simfonia neputinței

■ Steaua - A.S. Monaco 1-0 (0-0)

Chiar dacă Ilie Dumitrescu a marcat în final un gol neașteptat, cum altfel s-ar putea numi evoluția echipei militare, care a atacat aproape permanent poarta lui Ettori, ratînd din toată gama de poziții posibile? Steaua a avut (ca și la Monaco) o șansă de a obține un rezultat mare, deoarece Arsene Wenger a aplicat o tactică ultradefensivă. Dacă francezii se preocupau mai mult de contraatac, cred că nu ar fi avut probleme cu o apărare șovăielnică, cîrpită cu Bucur Bogdan (chiar și așa, neamțul acela tomnatic, numit Klinsmann, ne-a provocat destui fiori de gheață). Venind vorba de tactici, nu pot să nu-mi exprim o nedumerire: Ce se întîmplă oare cu antrenorul care a dus Steaua la Sevilla și Națională la Mondiale? După ce la Monaco (subscriu la opinia că acolo s-a pierdut calificarea!) a întărit apărarea, după ce a primit două goluri în două minute (și nu imediat după eliminarea lui Prodan la 0-1), în meciul de la București, Jenei a dat din nou cu bîta în baltă, cuplînd doi atacanți cu aceeași predilecție (acțiuni de învăluire pe dreapta) și obligîndu-i să forțeze blocul defensiv monegasc în zona centrală. Astfel, cel puțin Vlădoiu are scuza că a evoluat pe un post impropriu pentru el. Cît despre Lăcătuș, cu tot începutul său promițător, acesta s-a stins ca o lumînare, dovedind că și neica Puiu Iordănescu visează frumos cînd își manifestă ideea de a-l duce la Cardiff...

La Cardiff! Aici e buba, după ce Steaua ne-a retezat visul unor frumoase întîlniri cu Milan, Barcelona, Porto, Anderlecht... rămîne doar "speranța" Cardiff. Numai că acolo nu este loc pentru improvizații! **(G.I. NICOLAE)**

■ *Celelalte rezultate din Cupele Europene:*

■ **Cupa Campionilor Europeni: Bye Bye, Manchester!**

F.C. PORTO - Feyenoord 1-0 (în tur 0-0); WERDER BREMEN - Levski Sofia 1-0 (2-2); A.C. MILAN - F.C. Copenhaga 1-0 (6-0); ANDERLECHT - Sparta Praga 4-2 (1-0); GALATASARAY - Manchester United 0-0 (3-3)!!!; SPARTAK MOSCOVA - Lech Poznan 2-1 (5-1); Austria Viena - C.F. BARCELONA 1-2 (0-3); Capi de serie în Liga Campionilor: Milan și Barcelona.

■ **Cupa Cupelor: Parma, la un pas de dezastru**

A.C. PARMA - Maccabi Haifa 0-1 (1-0) - calificare la penaltyuri !!!; REAL MADRID - F.C. Innsbruck 3-0 (1-1); Aberdeen - TORINO 1-2 (2-3); T.S.K.A. Sofia - BENFICA 1-3 (1-3); Standard Liège - ARSENAL 0-7 (0-3)!!; BAYER LEVERKUSEN - Panathinaikos 1-2 (4-1).

■ **Cupa U.E.F.A.: Ultimatoarea La Coruna**

NORWICH CITY - Bayern München 1-1 (2-1); Servette Geneva - BORDEAUX 0-1 (1-2); SPORTING LISABONA - Celtic Glasgow 2-0 (0-1); CAGLIARI - Trabzonspor 0-0 (1-1)!; Apollon Limassol - INTER MILANO 3-3 (0-1); Dnepr - EINTRACHT FRANKFURT 1-0 (0-2); BRONDBY - Kuusysi Lahti 3-1 (4-1); Aston Villa - LA CORUNA 0-1 (1-1)!!; BORUSSIA DORTMUND - Maribor 2-1 (0-0).

Aseară tîrziu s-au disputat jocurile: Olympiakos - Tenerife (1-2) și Boavista - Lazio (0-1).

■ *Flash*

■ Golgeterul din acest an al Barcelonei, brazilianul Romario, nu a fost într-o formă deosebită. L-a suplinit "brazilianul" din Balcani, Hristo Stoicikov, autor al celor două goluri ■ Delegația echipei Manchester United a avut parte de o primire fierbinte pe aeroportul din Istanbul. Două sute de suporteri turci adresau englezilor sloganuri gen: "Wellcome in hell" (Bun venit în iad) și "No way out" (N-o să mai ieșiți). Totuși englezii au ieșit... din C.C.E. ■ A fost și o încăierare între jucătorii celor două echipe, datorită unei lovituri de picior, administrate de Cantona, în partea dorsală a unui jucător turc, care (după părerea francezului)... trăgea de timp. Atacantul lui Manchester s-a răstit și la arbitrul Roethlisberger, fapt pentru care a văzut "roșu" înaintea ochilor ■ Juventus s-a calificat la pas în fața norvegienilor de la Kongsvinger dar... l-au pierdut pe fundașul brazilian Julio Cesar, indisponibil pentru o lună ■ Standard Liege - Arsenal 0-7. Este cea mai severă înfrîngere din istoria aproape centenară a clubului valon, la care joacă și Mircea Rednic ■ Maribor Branik, echipa slovenă care înota în primul tur în mediocritate, cot la cot cu Gloria Bistrița, a creat emoții pe stadionul din Dortmund, deschizînd scorul în minutul 21. A fost nevoie, la începutul reprizei secunde, de numai 4 minute pentru elvețianul Stephane Chapuisat ca să întoarcă rezultatul. **(GIN)**

PRONOSPORT

CONCURSUL DIN 7 NOIEMBRIE

1. Atalanta - Placenza 1. Atalanta - locul 17, 6 p.; Piacenza - locul 13, 8 p. Cu toate că bombardierul Ganz înscrie etapă de etapă, Atalanta se scaldă în ape tulburi. Dacă nu cîștigă nici duminica aceasta, șansele sale de a rămîne în primul eșalon se subțiază simțitor.

2. Cremonese - Lecce 1. Cremonese - locul 7, 11 p.; Lecce - locul 18, 4 p. Bilanțul "extern" al lui Lecce este dezastruos: 5 meciuri, 5 înfrîngeri, golaveraj 4 -10. Iar în fața sa se va afla o echipă care nu a mai pierdut de cinci etape.

3. Inter - Milan (pauză) x. Inter - locul 5, 14 p.; Milan - locul 4, 14 p.

4. Inter - Milan (final) x, 2. De la gazde vor lipsi Bergomi, Orlando (suspendați) și Tramezzani (accidentat), iar de la rossoneri, Costacurta (suspendat) și Eranio (accidentat). Milan nu obișnuiește să piardă două meciuri consecutive, chiar dacă adversarele se numesc Sampdoria și Inter.

5. Napoli - Lazio (pauză) x. Napoli - locul 6, 12 p.; Lazio - locul 8, 11 p.

6. Napoli - Lazio (final) 1, x. În ultimii 10 ani Lazio n-a cîștigat niciodată la Napoli. Un singur egal în 1989, în rest, victorii pe linie ale gazdelor.

7. Parma - Juventus (pauză) 1, x. Parma - locul 3, 14 p.; Juventus - locul 1, 15 p.

8. Parma - Juventus (final) 1, x, 2. În marea majoritate a cazurilor, torinezii se dezlănțuie după pauze, reprizele întîi fiind destul de șterse. Întrebarea care se pune este ce vor reuși gazdele să facă pînă la pauză...

9. Roma - Foggia (pauză) 1. Roma - locul 12, 9 p.; Foggia - locul 11, 9 p.

10. Roma - Foggia (final) 1. Roma își dorește foarte mult să facă rocada cu vecina sa de clasament, cu atît mai mult cu cît o așteaptă două deplasări consecutive, la Lecce și Cagliari.

11. Sampdoria - Cagliari 1. Sampdoria - locul 2, 15 p.; Cagliari - locul 10, 10 p. Genovezii pornesc ca mari favoriți ai acestei partide, mai ales după istorica victorie în fața diavolului milanez. Cagliari înoată din greu pe la mijlocul clasamentului.

12. Torino - Reggiana 1. Torino - locul 9, 10 p.; Reggiana - locul 16, 6 p. Din ambele echipe vor lipsi cîte doi titulari, cu toții accidentați: Jarni și Annoni, respectiv De Agostini și Lantignoti.

13. Udinese - Genoa 1, 2. Udinese - locul 14, 6 p.; Genoa - locul 15, 6 p. Aflate în situații foarte incomode, cele două echipe vor lupta cu îndîrjire pentru ambele puncte. Rezultatul final este imprevizibil, aidoma evoluțiilor lor din campionat. **(Ion C. TEODOR)**

Federația a dovedit înțelegere

Constructorul Iași a fost amendat cu 50.000 lei

Ieri, la sediul F.R.F., în cadrul ședinței Comisiei de disciplină s-a judecat și incidentul petrecut la partida de fotbal Constructorul Iași - Chimia Rm. Vîlcea. Vă reamintim că la acest joc, un spectator a aruncat o sticlă în teren, iar unul din arbitri a fost lovit de un măr aruncat din tribună. Pentru că s-a prezentat dovada că așa-zisul suporter a fost amendat și pentru că echipa din Katanga a avut un reprezentant la această ședință, membrii Comisiei de disciplină au dovedit înțelegere, hotărînd acordarea unui ultim avertisment, precum și plata unei amenzi de 50.000 lei. Vă reamintim că, pentru o situație asemănătoare, orice echipă riscă o suspendare a terenului, de la trei la opt etape și o amendă de un milion de lei. Datele prezentate au fost primite telefonic, imediat după ședință, de la dl. Ioan Bucu, consilier al echipei de fotbal, care, cu acest prilej, a făcut un apel către spectatorii ieșeni de a se abține de la astfel de fapte care se pot întoarce oricînd împotriva echipei. **(L.CĂNĂNĂU)**

Jean Pierre Papin la 30 de ani

Ghinionistul Jean Pierre Papin

Astăzi, celebrul fotbalist francez, Jean Pierre Papin, împlinește rotunda vîrstă de 30 de ani. S-a născut la 5 noiembrie 1963, în localitatea Boulogne-sur-Mer. Format la I.N.F. Vichy, Papin a debutat ca profesionist în 1980, la Valenciennes, pentru care a marcat, în total, 17 goluri. Din 1984, pleacă în Belgia, la Bruges, moment ce corespunde cu lansarea sa pe strălucitoarea orbită a fotbalului european. Faptul că în sezonul 1985-1986 Papin marchează nu mai puțin de 35 de goluri pentru Bruges (5 dintre ele în Cupele Europene), nu-i lasă indiferenți pe conducătorii lui Olympique Marseille, care ajung la concluzia că Jean Pierre este exact tipul de atacant care le trebuie. Transferul de la Bruges la Marseille se realizează în august 1986, după ce Papin se întoarce cu o medalie de bronz de la C.M. din Mexic (ca o curiozitate: Papin a fost atunci singurul jucător francez care a evoluat la Mondiale, fără a fi jucat vreun meci în prima divizie franceză!). Steaua sa continuă să strălucească și după ce îmbracă tricoul echipei conduse de Bernard Tapie. Devine golgeterul campionatului în 1988, 1989 și 1990, cîștigă patru titluri de campion al Franței (1989-1992) și dispută finala din 1991 a C.C.E. (pierdută la penaltyuri cu Steaua Roșie Belgrad). Faptul că în 1991 cucerește Balonul de Aur al Europei și locul I în ancheta revistelor "World Soccer" și "Onze Mondial", îl recomandă ca unul dintre cei mai valoroși jucători ai acestui sfîrșit de veac. În momentul de față, Papin este titular în unsprezecele lui A.C. Milan și așteaptă cu nerăbdare să-și completeze colecția cu trofeul pe care și-l dorește cel mai mult: Cupa Campionilor Europeni. De două ori a ajuns să joace cu Cupa pe masă și a pierdut de ambele dăți. Ultima oară, chiar în această vară, în favoarea lui... Olympique Marseille. **(Ion C. TEODOR)**

Legendara atletă Iolanda Balaș va vizita în curînd Iașul

În perioada 15 - 19 noiembrie, președinta Federației Române de Atletism, d-na Iolanda Balaș, dublă campioană olimpică (1960 și 1964) și europeană (1958 și 1962), deținătoare a unui număr impresionant de recorduri mondiale la săritura în înălțime, va face o vizită în orașul nostru. Scopul sosirii sale în Iași îl constituie realizarea la unul din stadioanele din localitate a unei piste sintetice. De asemenea, d-na Iolanda Balaș dorește să pună la Iași temelia unei filiale a noii "Fundații de atletism", care are sediul la București și al cărei scop este de a îmbunătăți cu ajutorul sponsorilor condițiile de pregătire ale viitorilor campioni olimpici. Același lucru l-a realizat deja la Cluj și Constanța, unde, cu ajutorul unor oameni de afaceri cu dare de mînă, s-au reamenajat sălile de sport și stadioanele. Pentru a vă prezenta o părere autorizată despre această acțiune, am luat legătura cu prof. Vasile Midvighi, directorul Liceului cu Program Sportiv, care ne-a spus: "Ne bucură hotărîrea F.R.A. și le vom sugera să aplice pista sistetică la stadionul din Copou, datorită faptului că în această zonă sînt concentrate cam toate valorile atletismului ieșean". În ceea ce privește înființarea Centrului Olimpic de Atletism la Iași, dl. Midvighi ne-a declarat că a prezentat atît Comitetului Olimpic Român cît și Federației de specialitate documentația necesară înfăptuirii acestui lucru. "Din discuțiile purtate cu dl. Nicolae Mărășescu (ministru secretar de stat cu probleme de sport), am aflat că înființarea unui centru olimpic la Iași nu este decît o problemă de timp. Cererea noastră va fi luată în discuție în prima ședință a Comitetului Olimpic, ce se va întruni odată cu revenirea în țară a d-nei Lia Manoliu (președintele C.O.R.), care în prezent se află la un colocviu internațional la Lausanne", a mai menționat, în încheiere, directorul L.P.S. Iași. **(Leonard CĂNĂNĂU)**

PRIN FAX DE LA PARIS

Bercy - Henri Leconte: O iubire eternă

Turneul de la Bercy a intrat în ultima linie dreaptă, în lupta pentru trofeul în formă de arbore rămînînd doar opt jucători. Printre ei se numără și deținătorul titlului, Boris Becker, care l-a învins ieri, în două seturi (7-6, 6-2), pe cehul Karel Novacek. Am putea spune că Becker a avut un meci ușor, dar o incredibilă greșeală de arbitraj putea foarte bine să-l coste primul set, situație deloc plăcută. Ce s-a întîmplat? La 6-5 pentru Becker, Novacek servește și comite dublă greșeală. O dublă greșeală atît de flagrantă încît tribunele au început să aplaude finalul de set, iar Becker a trimis în mod deliberat mingea spre unul din copiii de mingi. Dar, stupoare, arbitrul de linie nu a strigat "out!", iar arbitrul principal nu a intervenit acordînd punctul cehului. Greu de imaginat o asemenea eroare de arbitraj la un turneu de asemenea anvergură, dar, din păcate, în cele patru zile de pînă acum am mai avut prilejul să consemnăm destule gafe. A fost nevoie de un tie-break, cîștigat la 9, după ce Novacek avusese nouă mingi de set, pentru ca Becker să-și adjudece prima manșă. Al doilea set a fost dominat net de Becker, care a servit impecabil (11 ași) și a urcat la fileu ca în zilele sale de glorie. La briefingul de după meci, Becker a început cu următoarele cuvinte: "Acum mă gîndesc mai puțin la tenis, pentru că sînt ocupat să număr zilele pînă la nașterea copilului", dar a refuzat să spune dacă-și dorește băiat sau fată.

Prima optime de finală s-a jucat miercuri seara, între Stefan Edberg și Petr Korda. Un meci frumos, ca între doi prieteni care se simt bine împreună. A cîștigat Edberg, în trei seturi: 4-6, 6-4, 7-5. În sferturi, suedezul îl va întîlni pe germanul Michael Stich, care ieri l-a dominat clar (7-6, 6-1) pe americanul Todd Martin. Pentru că am amintit de Stich, el conduce într-un clasament al celor mai rapide servicii, cu un serviciu record de 211 km la oră. El este urmat de croatul Goran Ivanisevic (207 km/h), în timp ce Pete Sampras ocupă locul 6 (204 km/h). Courier nu figurează în primele 20 de poziții. Revenind la sfertul dintre Edberg și Stich, menționăm că germanul are avantaj (5-3) în întîlnirile directe, mai mult chiar, el cîștigînd toate meciurile pe care cei doi le-au susținut în acest an. Deci, Stich poate fi creditat cu prima șansă, dar nici un meci nu e jucat dinainte. Un alt meci din optimi i-a opus ieri seară pe suedezul Magnus Gustafsson și australianul Mark Woodforde. A cîștigat Woodforde, în trei seturi (6-3, 4-6, 6-3), suedezul considerînd probabil că și-a făcut datoria la Paris, după ce l-a eliminat acum trei zile pe Courier. Din păcate, sînt obligat să închei această corespondență în momentul în care Palatul Sporturilor de la Bercy trăiește un meci dramatic. Cel mai tînăr jucător rămas în cursă (Andrei Medvedev) îl întîlnește pe cel mai vîrstnic (Henri Leconte). Medvedev a cîștigat primul set cu 6-4, dar Leconte a revenit și s-a impus la tie-break în setul II, în fața unor tribune care vibrează la unison cu racheta lui Leconte. Greu de descris în cuvinte freamătul acestor tribune, precum și tensiunea care domnește la Bercy. Favorit logic este Medvedev, dar îmi este greu să uit cuvintele lui Leconte, care spunea că el are nevoie de un set pentru a se încălzi și pentru a-și păcăli adversarii. Și apoi, la Bercy, atunci cînd joacă Leconte, orice rezultat este posibil: indescriptibila comuniune dintre sportiv și publicul său... **(Eugen FLORESCU)**

P.S. Medvedev a cîștigat setul decisiv cu 6-3.

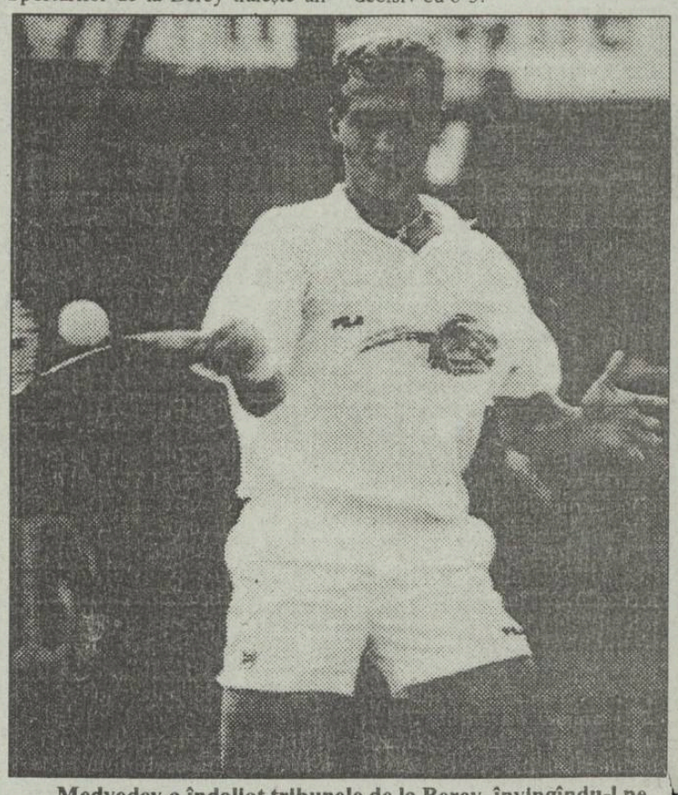

Medvedev a îndoliat tribunele de la Bercy, învingîndu-l pe favoritul lor, Henry Leconte

De ce ne-au părăsit unii favoriți?

Ziua de ieri ar fi trebuit să ne prilejuiască, la Bercy, întîlnirea cu toți cei 16 capi de serie stabiliți inițial și scutiți de jocurile primului tur. Din motive independente de voința lor, șase dintre ei au lipsit de la întîlnire, fiind eliminați în primul meci. De cine, de ce: iată întrebări la care încearcă să răspundă rîndurile de față.

■ **Jim Courier,** favorit nr. 2; eliminat cu 4-6, 3-6 de către suedezul Magnus Gustafsson, 19 ATP. Courier a dovedit din nou că turneele în sală nu-i convin. În plus, a acuzat ulterior ora tîrzie la care s-a jucat partida.

■ **Sergi Bruguera,** nr. 5; 4-6, 4-6, Arnauld Boetsch, 22 ATP. Din nou o problemă de adaptare la suprafața de joc, Bruguera fiind un specialist al zgurii. Boetsch este unul din jucătorii în formă ai momentului și a beneficiat și de avantajul terenului propriu.

■ **Cedric Pioline,** nr. 10; 6-2, 4-6, 3-6, Henri Leconte, 87 ATP. Pioline a fost victima formidabilei presiuni psihice, generată de faptul că mulți așteptau de la el prima victorie din carieră chiar la Bercy. Apoi nu e ușor deloc să joci în fața unor tribune care te fluieră ca la fotbal... chiar în orașul tău.

■ **Richard Krajicek,** nr. 11; 5-7, 6-7, Jared Palmer, 127 ATP. Cea mai mare surpriză de pînă acum. Palmer este un necunoscut, ieșit din calificări și care realizează cea mai bună performanță din carieră. Krajicek a fost "trădat" la Bercy de primul serviciu, arma lui de bază, fapt care a echilibrat disputa.

■ **Aleksandr Volkov,** nr. 15; 7-6, 3-6, 4-6, Marc Rosset, 21 ATP. Nu e chiar o surpriză, cei doi fiind despărțiți în clasament de numai 5 locuri. Rosset pare să-și fi adus aminte că este campion olimpic, titlu care obligă. Volkov, pe de altă parte, a profitat de acest turneu pentru a-i revela soției sale, Iaroslava, intimitățile vieții pariziene.

■ **Wally Masur,** nr. 16; Mark Woodforde, 25 ATP. Din nou un favorit eliminat de un compatriot: ferește-mă Doamne de prieteni...

Pînă la urmă, toate aceste eliminări premature confirmă un adevăr simplu, amintit de Courier în prima (și ultima) lui conferință de presă: pentru un favorit, primul meci este și cel mai dificil. **(Eugen FLORESCU)**

Vasile Ianul este surprins de trecerea clubului Dinamo în subordinea Ministerului de Interne

Astăzi, la orele 13, la hotelul Dorobanți din Capitală, în cadrul conferinței de presă organizată de Clubul de fotbal Dinamo, se va prezenta actuala situație a clubului bucureștean. După cum se știe, în urma procesului intentat de Ministerul de Interne clubului Dinamo, reprezentat de președintele său, dl. Vasile Ianul, echipa de fotbal a fost preluată de Poliție. Datorită acestor neprevăzute evenimente, dl. Ianul s-a întors de urgență de la Mallorca, unde se afla în tratative în legătură cu transferul fotbalistului Bogdan Stelea. Prima reacție a președintelui clubului dinamovist a fost aceea de a-și arăta surprinderea față de decizia instanței. Vom reveni mîine cu noi amănunte. **(C. Leonard)**

CARNETUL ZILEI
VINERI, 5 noiembrie 1993

✝ **Sf. Mc. Galaction și Epistimia; Sf. Silvan**

VREMEA

7° - 17° C

Vremea se va menține caldă, cu cer variabil, mai mult noros. Izolat se vor semnala ploi și burnițe slabe.Vîntul va sufla slab, la moderat, cu intensificări locale din sud. Valorile minime vor oscila între 7 și 9 grade, iar cele maxime, între 14 și 17 grade. Local, dimineața se va semnala ceață. (**Mihaela GÎRȚU - Centrul de Prevedere a Vremii**)

TV BUCUREȘTI

TVR 1 7,00 TVM ● Telematinal ● 10,00 Actualități ● 10,05 Calendar ● Prețurile pieței ● Rețete culinare ● Meteo ● Caleidoscop ● 10,30 Desene animate ● Tao-Tao ● 11,00 Limbi străine ● engleză americană ● 11,30 Curcubeu ● 12,00 Peisaje ● Zona montană "Treis Karden" (Renania Palatină) ● Evoluția picturii americane ● 13,00 1001 audiții ● 14,00 Actualități ● 14,10 TVR Iași ● Est Meridian ● Note, știri și reportaje din Moldova ● Privatizare cu orice preț? ● Sport ● Desene animate ● 15,00 TVR Cluj-Napoca ● Punctul pe "i" ● Rubrică în limba maghiară (ora 15,30) ● 16,00 Formula 3 ● Concurs în care participanții își testează inteligența, perspicacitatea și norocul ● 16,30 Filmul, document de folclor ● 16,45 Actualități ● 17,00 Emisiune în limba germană ● Știri ● Întîlnirea anuală a profesorilor de limbă germană la București ● 18,00 Pro Patria ● Ce mai faceți, domnilor locotenenți? - Reportaj-anchetă ● Actualitatea ostășească ● **19,00 Film serial: "Edward și Mrs. Simpson" (Anglia)**. Premieră pe țară. Cu: Edward Fox, Cynthia Harris. Ep. 1 ● **20,00 Actualități** ● 20,40 Publicitate ● 20,45 Viața parlamentară ● 21,15 Reflecții rutiere ● **21,30 Film artistic: "Sîmbătă seara în oraș"**, SUA, 1974. Cu: Sidney Poitier, Harry Belafonte, Bill Cosby ● 23,15 Actualități ● 23,35 Simpozion ● Revistă de literatură și artă ● Cultura națională contemporană și tînăra generație ● Editurile și cartea pentru tineret ● 0,30 Întîlnirea de la miezul nopții ● De vineri pînă vineri ● Informații din viața și activitatea grupurilor rock românești și internaționale ● Succese internaționale ● 1,20 Selecțiuni din festivalul Internațional de Jazz, București '93 (III)

TVR 2 13,00 În direct: Canal France International ● 14,00 Actualități ● 14,10 Perspective americane ● 15,00 Promenada - Sărbătoarea fanfarelor ● 16,00 TVE Internacional ● 16,30 Desene animate ● Perrine ● 17,00 Magazin sportiv ● 19,00 Concertul orchestrei de cameră a Radiodifuziunii ● 21,00 TVM ● Mesager ● 21,30 De lingua latina ● 21,50 Poesis ● 22,00 TV5 Europe ● 23,30 Campionatul Mondial de Gimnastică Ritmică ● Concursul pe echipe ● 23,30 Generația mea ●

RADIO NORD-EST (70,76 MHz)

12,30 Deschiderea programului: Știrea Zilei; Magazin muzical Nord - Est (13,00; 14,00; 15,00 Știri)15,05 Magazin Nord - Est (infosport, Financiarul) 17,10 Punctul pe I; 17,30 Închiderea programului

RTV EUROPA NOVA

Radio 6,30-8,30

Matinal Europa Nova ● 8,30 Infonova (știri) ● 8,45 Avanpremieră ● 9,00 Power Play ● 9,30;10,30;11,30 Infonova (știri) ● 11,00 Tonomat (partea I) ● 11,35 (partea a II-a) ● 12,00 Observator ● 15,30 Infonova (știri)● 15,40 100% Comercial ● 16,30 Infonova (știri) ● 17,30-19,30 Lumea azi (informații, anunțuri, muzică)● 19,40 Club Europa Nova ● 20,00 Power Play ● 20,05 Rock Star ● 21,00 Music Collection ●

TV 19,00 Deschiderea emisiunii ● 19,05 Meridian ● 19,15 Desene animate :Mica sirenă (episodul al IV-lea) ● 19,35 Văduva veselă (balet, partea I;coregrafia:Ronald Hynd) ● 20,30 Azi la Iași (știri locale) ● 20,40 Spectacolul științei ● 20,45 Muzeul Politehnic (documentar, partea I) ● 20,55 Convorbiri esențiale - interviu cu d-na Eugenia Ursescu ● 21,15-Muzeul Politehnic (partea a II-a) ● 21,25 Surse regenerabile de energie (documentar)● 21,55 Videoclip 93● 22,00 Atracție fatală (film artistic, SUA) ● 23,45 Închiderea programului..

RADIO VOX T

Program 0-12.30; 17.30-24.00 (6-6.30, 18-19.00, 21-21,30 transmisiuni ale programului BBC în limba română);

RADIO IAȘI

6,00 Diminețile noastre ● 9,00 Știri ● 9,05 Radiosfera ● 13,00 Radiojurnal București ● 13,20 Galazia Rock(r)● 14,00 Știri ● 14,05 Întîlniri...pe unde medii ● 16,00 Radiojurnal ● 16,10 Radiograme ● 18,00 Știri ● 18,05 Corespondențe radio -Muzică ușoară ● 18,30 Corespondența radio ● 19,00 Știrile serii - sport- meteo ● 19,10 Univers muzical I ● 21,00 Evenimentele zilei sport- meteo ●21,20 Univers muzical II.

FESTIVALUL INTERNAȚIONAL DE CREAȚIE COREGRAFICĂ

Teatrului "Luceafărul"prezintă, începînd de la ora 19,00 spectacolele susținute de Adina Cezar și Liliana Iorgulescu (Contemp București) "Posibile proiecții" - colaj muzical și "Sarea pămîntului" - solo pe muzică din vechiul folclor românesc, susținut de Liliana Iorgulescu

Începînd de la ora 18,30 Centrul Cultural Francez vă oferă o gala de filme de dans modern, care va continua și în pauza dintre spectacole

OPERA ROMÂNĂ

Opera Română din Iași, în cadrul ediției a III-a a Festivalului de Operă și Balet, prezintă la ora 18,30 spectacolul extraordinar "Giselle"

ZILELE "M.SADOVEANU"

În cadrul manifestărilor dedicate zilelor "M. Sadoveanu", la Casa Corpului Didactic din str. Octav Botiz, va avea loc, la ora 17,30, o întîlnire a profesorilor cu prof. dr. C. Ciopraga și cu scriitorul Aurel Leon

SPITALE DE GARDĂ

Spitalul "Sf. Spiridon", clinica I medicală, clinica IV chirurgie; tel. 142730. Maternitatea "Cuza Vodă"; tel. 143320

FARMACII DE GARDĂ

Farmacia nr. 2 Piața Unirii

CINEMATOGRAFE

● Cinematograful **"Victoria"** (telefon: 112502); 5-11.XI.1993, orele: 9; 11; 13; 15; 17; 19; **"Pătrundere legală"**. Producție SUA, 1992. Thriller poitist. (Nu se recomandă intrarea spectatorilor sub 16 ani) - premieră.

● Cinematograful **"Republica"** (Telefon: 114327); 5-11.XI.1993, orele: 9; 11; 13; 15; 17; 19 **"Vîrcolacii"**. Producție SUA, 1992. Fim horror - premieră.

● Cinematograful **"Copou"** (Telefon: 145738) 5-11.XI.1993, orele: 9; 11; 13; 15; 17; 19 **"Indochina"**. Producție Franța, 1992. Dramă.

● Cinematograful **"Dacia"** (Telefon: 164740) 5-11.XI.1993, orele: 9;11;13; 15; 17; 19 **"Pasageru 57"**. Producție SUA 1992. Thriller polițist.

● Cinematograful **"Tineretului"** (Telefon: 117178); 5-11.XI.1993, orele: 9; 11; 13; 15; 17; 19; **"Prețul trupului"**. Producție SUA, 1993. Thrier erotic. Interzis spectatorilor sub 16 ani.

● Videoteci cu programe de fime artistice pentru tineret.

- Sala mică a cinematografului "Republica"(orele: 10; 12; 14; 16; 18; 20)
- Sala din str. Sf. Andrei, nr. 17 (orele: 9;11;13;15;17;19)

MÎINE

OPERA ROMÂNĂ

Opera Română din Iași, în cadrul ediției a III-a a Festivalului de Operă și Balet, prezintă la ora 18,30 spectacolul extraordinar "Faust"

AUDIȚII MUZICALE

În sala de audiții a Bibliotecii "Gh. Asachi" din Iași, la ora 16,00, va avea loc o nouă audiție muzicală, avînd următorul program: "Petrică și lupul" de Serghei Prokofiev, "Carnavalul animalelor" de Camille Saint Saens, "Bolero" de Maurice Ravel și "Rapsodia a doua" de George Enescu

TEATRUL NAȚIONAL

prezintă, la ora 18,00, spectacolul cu piesa "Visul unei nopți de vară" de W. Shakespeare

☎ TELEFOANE UTILE ☎

☎ **SALVARE: 961**
☎ **POMPIERI: 981**
☎ **POLIȚIE:**

Inspectoratul Județean 146666, 140020, 146840; Municipiu - 146850; Serviciul Circulație - 140070.

☎ **AGENȚIA C.F.R.: 147673**
☎ **INFORMAȚII GARĂ: 146333**
☎ **AUTOGARĂ: 146587**
☎ **TAXICOM, dispecerat: 953, 146593**
☎ **AGENȚIA TAROM: 115239**
☎ **INFORMAȚII AEROPORT: 178126**
☎ **STAȚII PECO:**

Baș Ceauș - 176865; Aurel Vlaicu - 175812; Bucium - 132891; Crișan - 112182; Păcurari - 164142; Sărărie - 147480.

☎ **DISPECERATE:**

R.A. Gaz-Metan - 141737; R.A. Apă-Canal - 142451; Renel - 147070, deranjamente - 147070; Termoficare - 141956; R.A. Locuința - 112434; Telefoane - Deranjamente - 921; Protecția mediului - 147010.

☎ **GARDA FINANCIARĂ: 114065, 112427.**
☎ **ADMINISTRAȚIA FINANCIARĂ: 143030**
☎ **NOTARIAT: 147574**
☎ **TRIBUNAL: 146300**
☎ **PROCURATURĂ: 146630**
☎ **CAMERA DE COMERȚ: 117757**
☎ **CENTRUL MILITAR JUDEȚEAN: 146370**
☎ **HOTELURI: Moldova - 142225; Traian - 143330; Unirea - 142110; Sport - 137817.**
☎ **POLICLINICA CU PLATĂ: triaj informații - 117244**
☎ **OFICIUL JUDEȚEAN PENTRU PROTECȚIA CONSUMATORILOR: 145392**

Select

Într-o vreme cînd banii își pierd pe zi ce trece valoarea, singurele certitudini rămîn amintirile

Rezervări la tel.098/147393 Program 10⁰⁰ - 01⁰⁰

Doriți să aveți o amintire plăcută ? Doriți să transformați o zi monotonă într-una veselă și optimistă ?

Complexul SELECT prin intermediul restaurantului ● cofetăriei ● pizzariei ● terasei vă așteaptă să- i fiți oaspeți.

Select locul unde puteți petrece clipe de neuitat.

Agenția de Turism **NET** organizează o **excursie studențească** pe traseul **VATRA DORNEI - TIHUȚA** (Hotel Dracula) în perioada 19-21 nov'93

- transport autocar
- cazare hotel categ. IA, mic dejun
- TV circuit închis, video
- cost 11.000 lei

Informații și înscrieri:

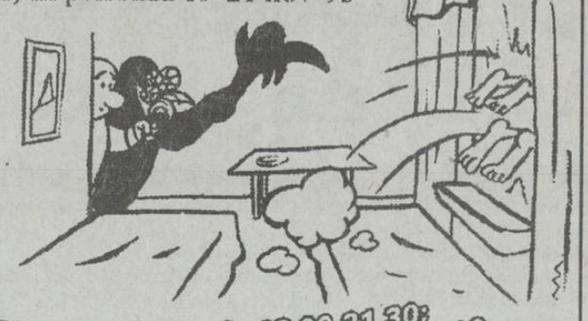

- T17 - cam. 727, P8 - cam. 99, orele 18.00-21.30;
- Ag. Turism NET (Casa Modei - Mezanin), orele 9.15-17.00.

excursie TURCIA - Istanbul - 10 nov.'93 - 32.000 lei

APELAȚI CU ÎNCREDERE LA SERVICIILE TAXIURILOR DE STAT,

TAXICOM

Taxiurile noastre pot fi recunoscute cu ușurință datorită casetelor luminoase "MONITORUL" pe care NUMAI NOI le avem.

OFERIM RAPIDITATE, CONFORT ȘI CELE MAI MICI PREȚURI PE KILOMETRU
200 lei/Km - tarif unic (zi, noapte)

tel. 953 sau 146593

©N-E Advertising 1993

compania de publicitate **NORD-EST**
Membru I.A.A. (International Advertising Association)
Birouri: str. Smîrdan nr. 5, tel. 17.25.57 (centrala), fax. 14.45.77 sau Casa Modei et. 1 str. Ștefan cel Mare și Sfînt IAȘI, ROMANIA

SENZAȚIONALI

Stimați cititori, în numai 41 de zile puteți schimba 5.000 lei în 11.000 $. Garanția schimbului este asigurată de compania noastră, care pune la dispoziția cititorilor fideli un **Renault 19.**

Secretul operațiunii de schimb valutar este abonamentul la Revista **Capital.**

Nu riscați, dar cîștigați cu numai 5.000 lei o revistă care vă va familiariza cu lumea neprevăzută a afacerilor și chiar elegantul automobil de la parterul Magazinului Moldova.

Abonamentele se fac zilnic la Casa de Modă et.1; la sediul Companiei Nord-Est, Str. Smîrdan nr.5, cam. 6 și la Magazinul Moldova.

S.C. **GASTROCOM** S.A. IAȘI
Str. Anastasie Panu nr.36, bl. 1-B

închiriază prin ***licitație publică:***

- **Spațiul comercial** în suprafață de 41 m.p., situat în Iași, Str. A. Panu nr.36, bloc 1B parter - CENTRU CIVIC -

Licitația va vaea loc în ziua de 18 noiembrie 1993, orele 9.00 la sediul societății.

Informații la telefon 114637.

MICA PUBLICITATE

CASE, TERENURI

● Urgent, cumpăr (preiau contract) apartament 1 cameră sau garsonieră confort 1, zonele CUG, Nicolina I sau II, Podu Roș, Cantemir, Alexandru, Tătărași, (exclus parter și ultimul etaj). Ofer 2-2,5 mil. lei, negociabil. Tel. 140400.

VÎNZĂRI

● Vînd mașini de remaiat ciorapi, 51.000 lei. Tel. 176563. (12908)

● Vînd cîine buldog, un an. Tel. 123019. (12886)

● Vînd var și pește viu, non-stop. Str. Trei Fîntîni, Șos. Bucium, Tomești, lîngă serele Vlădiceni. (12658)

● R.A.T.C. Iași vinde fier vechi și materiale neferoase, la prețuri avantajoase și negociabile. Relații la telefon 142760 și 141628.

● S.C. UNICAS S.R.L., str. Eternitate nr. 4 (Podu de Fier) vă pune la dispoziție, la cele mai accesibile prețuri: tv color "Nei" cu telecomandă, garanție 2 ani; lacâte China, într-o gamă diversă; broaște yală China. Vizitați-ne spre convingere!

ÎNCHIRIERI

● Închiriez apartament 2 camere, Podu Roș. Tel. 131251.

SCHIMBURI

● Schimb apartament 2 camere cu similar București. Tel. 172557.

PIERDERI

● Pierdut carnet student, pe numele Ponici Lilia. Îl declar nul. (12806)

OFERTE SERVICII

● Execut lucrări dactilografie. Tel. 129204.

● Filmări video de calitate. Tel. 141672, 142528. (12535)

● Student matematică, pregătesc convenabil elevi, clasele V-X. Tel. 156726. (12807)

● Societatea comercială GAMA S.R.L. asigură transport persoane în Germania, săptămînal. Relații la tel. 153840, 163846.

LOCURI DE MUNCĂ

● Angajez tonetar, cu garanție. Plata 5 % din vînzări. Tel. 113968.

● Societatea Cooperativa Meșteșugărească SERVICE SOCOM. Iași, angajează contabil. Condiții: studii, Liceul Economic, profil finanțe-contabilitate. Relații suplimentare la tel. 146301, sau la sediul societății, din str. Străpungere Silvestru, nr. 6, bl. CL 21 (în spatele Consignației ABC-Gară).

DIVERSE

● Salonul de Coafură din C. Negri s-a mutat în str. A. Panu (în fața bisericii Barnovschi). Tel. 113279. (12811)

● Dețin firmă, caut asociat cu capital. Tel. 121430. (12872)

● R.A. Locuința Iași, cu sediul în str. Smîrdan nr. 5, organizează licitație publică, cu strigare, conform legii 85/1992, H.G. 658/1992, pentru vînzarea următoarelor spații cu altă destinație. Denumirea și adresa blocului, suprafața m.p., destinația, stadiul fizic, prețul de pornire (lei): Bloc D1, B. Independenței 9-11, 1. 152,52; subsol, 127,15, panificație struct. 80 %, 17.539.800; parter, 25,37, încălțăminte, marochinărie; 2. 530,06; subsol, 353,00, spații închir.; parter, 177,06, magazin alimentar prod. struct. 80 %, 60.956.900; 3. 293,71; subsol, 118,00, plafar; subsol, 50,00, panificație, struct. 80 %, 33.776.650; parter, 125,71, plafar. Bloc D2, B. Independenței; 1. subsol, 83,90 W.C. Public, struct. 80 %, 9.648.500; 2. 147,30; subsol, 98,00, spații închir. struct. 80 %, 16.939.500; parter, 49,30, pielărie marochin; 3. parter, 15,30, presa, struct. 80 %, 1.759.500; 4. mezanin, 27,50, tutun, struct. 80 %, 3.162.500; 5. mezanin, 12,90, boutique, struct. 80 %, 1.483.500. 6. mezanin, 21,90, A-tia piete, struct. 80 %, 2.518.500. Licitația va avea loc pe data de 6 decembrie 1993, la ora 10,00, la sediul regiei, etajul III, sala Club. În caz de neadjudecare, se va organiza etapa a II-a a licitației, pe data de 20 decembrie 1993, la aceeași oră și în același loc. Condiții de participare: Înscrierile de participare la licitație se primesc pînă în ziua programată pentru ținerea licitației, condițiile de participare fiind următoarele: prezentarea chitanței de depunere la casieria regiei în contul stabilit de organizatori, a sumei de participare la licitație, reprezentînd 10 % din prețul de pornire al licitației; prezentarea unei dovezi de constituire la una din bănci sau casa de depunere a sumei reprezentînd valoarea obiectului, susținută prin însumarea valorii lucrărilor executate (prețul de pornire a licitației) și 30 % din valoarea de terminare a lucrărilor; chitanța de depunere la casieria regiei a sumei reprezentînd valoarea documentației pusă la dispoziția solicitanților. În prețul de pornire a licitației nu este inclusă valoarea terenurilor aferente. Alte relații se pot obține la telefon 175930, interior 134, serviciul investiții.

● Organizația de Tineret România Mare Iași, organizează cursuri intensive de limbi străine, nonprofit. Relații zilnice, între orele 12,00-16,00, la telefon 112017. (12866)

● Comitetul de organizare a Centenarului Școlii Probota, Iași, invită pe fostele cadre didactice și elevi la manifestările prilejuite de acest eveniment, în perioada 11-14 noiembrie 1993. (12905)

FELICITĂRI

● Copiii, nurorile și nepoții urează lui Însurățelu Anica, din satul Dădești, Tg. Frumos, cu ocazia împlinirii vîrstei de 86 de ani, sănătate, fericire și o bătrînețe ușoară. La mulți ani fericiți, alături de cei care o iubesc și o respectă.

MATRIMONIALE

● **Italian, patron office import-export diamante, pietre prețioase și aur, absolut singur înăuntrul sufletului, necăsătorit, stare materială foarte bună, 48 ani, cu spiritul încă tînăr, prezentabil, de o fidelitate absolută, nebăutor, nefumător, maximă seriozitate, caut exclusiv domnișoară/doamnă tînără, frumoasă, afectuoasă, 20/35 ani, chiar și divorțată, interesată de cunoașterea mea doar în scopul unei căsătorii din dragoste. Scrieți-mi, atașînd o fotografie. Adresa mea: Camerin Giorgio, Via San Salvatore 38/F, Valenza (AL), Italia, tel. 0131/953117. NB. Telefonare non serve, non voglio/Scrievete-mi tassativamente in italiano, non importa errori, per foto intendo faccia, fronte e profilo, intera persona, in piedi, fronte e profilio, la descrizione deve esser dettagliata piu'possibile, e'inutile scrivere senza i requisiti richiesti, la lettera verra+cestinata. Se dopo i tempi tecnici postali non ricevete riposta, la riposta vi e'gia stata data e'negativa non solecitate grazie. Tutto si fara'per corrispondeza fino alla mia decisione d'incontro.**

● Doresc cunoștință domn, indiferent de vîrstă, înălțime minimă 1,67, salariat la R.A. Locuința, influent, cu sau fără obligații. Vizibilă de luni pînă joi, ora 15,30-15,40 și vineri, ora 13,00-13,10, în fața redacției Monitorul, str. Smîrdan nr. 5 (12887)

DECESE

● **Soția Elena, împreună cu copiii - Marius, Mihaela, Petronela, Titi și Valentin, anunță, cu durere, decesul fulgerător al bunului soț și tată AVERIȚĂI PETRU, la numai 45 ani, lăsîndu-ne nemîngîiați pentru totdeauna. Dumnezeu să-l ierte. Înmormîntarea va avea loc vineri, 5.11.1993, ora 12,00, la cimitirul din sat Cristești, comuna Brăiești - Tg. Frumos. (12909)**

● **Cu adîncă durere și tristețe în suflet, soția - Jenica, copiii, nurorile și nepoții, anunță trecerea în neființă a dragului lor CHIPIRIȘTEANU GHEORGHE (GHIȚĂ), după o lungă și grea suferință. Înmormîntarea va avea loc sîmbătă, 6 noiembrie 1993, ora 11,00, în comuna Comarna. Va rămîne veșnic în inimile noastre și-i vom păstra o veșnică amintire. Nu te vom uita niciodată. (12904)**

● **Mihai - soț, Cristinel - fiu, anunță, cu durere în suflet, trecerea în neființă, după o lungă și grea suferință, a scumpei lor AGLAEA RUSU, la numai 42 de ani. Corpul neînsuflețit este depus la biserica de la cimitirul Sf. Treime, Păcurari. Înhumarea va avea loc sîmbătă, 6.11.1993, ora 11,00. Dumnezeu să o ierte și să-i aducă liniștea pe care o merită. Lacrimi și flori pe tristul său mormînt. (12964)**

● **Cu adîncă durere în suflet, cumnații - Ion și Sandu, cumnatele - Magda și Silvia, nepoții - Alexandra și Adi, anunță dispariția prematură a dragei lor RUSU AGLAEA, la numai 42 de ani. Dumnezeu să o ierte! (12964)**

CONDOLEANȚE

● **Colectivul căminului de elevi "Mihai Eminescu", împreună cu cei care l-au respectat și l-au iubit pe regretatul profesor universitar Mihai Drăgan, transmit sincere condoleațe familiei îndoliate.**

● **Familiile Sofian Corneliu, Burmuz Vasile, Mandache Dumitru, regretă dispariția celui care a fost AVERIȚĂI PETRU și transmit sincere condoleanțe familiei. Te vom păstra veșnic în amintirea noastră. (12909)**

● **Colectivul S.4 MOLDOMOBILA este alături de colegul Rusu Mihai în clipele grele prin care trece, la dispariția soției. Sincere condoleanțe familiei îndoliate. (12961)**

● **Cadrele didactice ale Facultății de Farmacie sînt alături de d-na profesor Florica Bejanaru în aceste clipe grele prin care trece și transmit sincere condoleanțe. (12903)**

● **Colectivul Oficiului de Calcul S.C. MOLDOVA TRICOTAJE S.A., transmite sincere condoleanțe colegei Nacu Agurița pentru pierderea mamei.**

● **Studenții anului V I.F. exprimă întreaga compasiune colegului lor CEZAR CHIHAIA, îndurerat de pierderea prieniută de decesul socrului său, prof. dr. MIHAI DRĂGAN. (12909)**

● **Absolvenții Liceului Teoretic Pașcani, promoția 1974, anunță cu profund regret dispariția prematură a distinsului lor coleg dr. LUCIAN URLEA și transmit sincere condoleanțe familiei îndurerate. (12906)**

● **Împietriți în fața unui tragic și prematur sfîrșit, aducem un pios omagiu prietenei noastre AGLAEA RUSU, 42 ani, om deosebit și de o rară noblețe sufletească. Dumnezeu să o ierte și să o aibă în pază. Sincere condoleanțe familiei greu încercate. Familia Pistol Vasile. (12964)**

COMEMORĂRI

● **Au trecut doi ani de lacrimi și așteptare. La 5 noiembrie 1991, ne-a părăsit pentru totdeauna, dragul nostru CONSTANTIN IFTENI. Pentru că alci, jos, nu există dreptate, cel care te-a ucis a fost învățat să uite. Prietenii, colegii, care nu l-au uitat, îl așteptăm sîmbătă, 6 noiembrie, la mormînt, în cimitirul Sf. Petru și Pavel. Făcînd cele creștinești, te simțim mereu lîngă noi. Ne e atît de dor de tine. Nu ți-ai meritat soarta! Tu ai fost bun, cinstit, înțelegător, de aceea ne e atît de greu fără tine. Elena - soție, Sorina și Iolanda, gineri, nepotii. (12902)**

EDITOR
Nord-Est s.r.l.
Str. Smîrdan nr. 5
Tel. 17.25.57 (centrala)
Fax 14.45.77

Președinte
Alexandru LĂZESCU
Vicepreședinți
Florin ZAMFIRESCU
Cezar CALUSCHI
Director executiv
Gabriel RUSU

Monitorul
Monitorul express
Str. Smîrdan nr. 5
Tel. 17.25.57 (centrala)
Fax 14.45.77

DAN RADU
Redactor șef

OVIDIU ȘIMONCA
redactor șef adjunct
TUDOR AGAVRILOAEI
secretar general de redacție

EVENIMENT: TONI HRIȚAC (șef secție) Mihaela Cănănău, Dan Fodor, Cristian Hanganu,Dragoș Hutanu, Silviu Labeș, Cristina Leca, Cristian Medeleanu, Sorin Simon, Adina Scutelnicu, Ovidiu Scutelnicu, Săndel Tacu.
FOTOREPORTER: Constantin Plop
POLITIC: Lucian Postu (șef secție), Radu Mești, Cristian Racu
ECONOMIE: Costel Stroescu (șef secție), Mihaela Brezeanu, Alin Tocan.
REPORTER SPECIAL: Vasile Cojocariu
CULTURĂ: Dorin Popa
SPORT: G.I.Nicolae (șef secție), Leonard Cănănău, G. Anghel, Victor Grădinariu, I.C. Teodor
REDACTOR DE SERVICIU: Ion N. Oprea
GRAFICĂ: Lucian Amarii, Daniel Melinte
RECLAMĂ-PUBLICITATE: Maria Vornicu, Liliana Cozma
CULEGERE-TEHNOREDACTARE COMPUTERIZATĂ:Cornelia Agavriloaei, Cerasela Cirimpei, Petronela Macovei, Florin Pavel, Liliana Signeanu,Mihaela Spineanu.

SECRETARIAT: Danicla Gongescu, Gabriela Pisaltu.

RADIO Nord-Est
70,76 MHz
Bd. Copou 19;
Tel. 145530; fax 146363

DIRECTOR DE PROGRAME:
Cristina Popescu
DIRECTOR DE PRODUCȚIE:
Livia Susanu

NORD-EST PRESS
- Agenție de știri -
Str. Smîrdan 5; Tel. 144776; fax 14.45.77

EDITOR : Mona Dîrțu
Redactor: Dana Scripcă

Compania de publicitate **NORD-EST**
Membru I.A.A. (International Advertising Association)
Birouri: - str. Smîrdan nr. 5, tel. 17.25.57 (centrala), fax. 14.45.77 sau
- Casa Modei et. 1 str. Ștefan cel Mare și Sfînt
SECRETAR EXECUTIV
Cristina Lozneanu

ABONAMENTELE se pot face la orice oficiu poștal din țară.
MONITORUL figurează în Catalogul Presei interne la poziția 838.

Tipar offset
MULTIPRINT
Iași, Strada Sf. Lazăr nr. 49

Michael Jackson
Fan Club Iaşi

Unde sînt fanii M.J.?

De ce fanii Michael Jackson nu vin în general la întîlnirile organizate de Fan-Club?

De ce nu vin mai mulţi?

Oare nu are Iaşul atîţia fani cît să umplem o sală de spectacol?

De ce nu reuşim oare să-i aducem în mijlocul nostru? Să fie vorba doar de sponsori, de publicitate, de lipsa unui sediu care să corespundă cerinţelor noastre sau este vorba de o proastă organizare datorată conducerii clubului care nu poate lua decizii adecvate datorită lipsurilor de tot felul?

De ce nu se găseşte cineva, o instituţie, o firmă sau o persoană fizică care să ne poată asigura aparatura necesară, o sală amenajată de care să ne putem bucura.

Ştim că în Iaşi sînt sute de fani M.J.

Ce trebuie sau ce ar trebui făcut pentru ei în idea de a-i avea alături de noi?

Toţi fanii M.J. ar trebui să ştie că, ajutîndu-ne pe noi prin prezenţa la întrunirile, spectacolele, hotărîrile şi tot ceea ce ţine de Fan-Club, se ajută pe ei înşişi.

Chiar nu doresc cu adevărat un Fan-Club cu care să se poată mîndri?

Aşteptăm de la voi un gînd, o părere (sugestie) privind activitatea Fan-Club-ului, prezentă dar şi viitoare.

Scrieţi-ne pe adresa: Str. Th. Pallady nr. 11A, cod.6600 Iaşi.

Important!

Astăzi, 5 noiembrie 1993, sînt aşteptaţi toţi fanii M.J. în sala Ethos a Casei Studenţeşti, la ora 17,00. Va avea loc un concurs dotat cu premii substanţiale şi un program de discotecă asigurat de DJ Corneliu şi Radu.

CONCURS

Cel mai informat fan M.J.

În acest număr vom continua cu cel de-al 3-lea set de întrebări. Deci, iată-le:

21. Care a fost primul turneu mondial (solo) al lui Michael Jackson?

22. Unde şi cînd a avut loc deschiderea acestui turneu?

23. Cum ar fi trebuit să se numească, iniţial, abumele "Off the Wall" şi "Thriller"?

24. Care este melodia preferată a lui Michael, de pe albumul "Dangerous"?

25. Care este primul extras single de pe albumul "Bad" şi cînd a fost difuzat prima dată?

26. Pe ce album a fost inclusă melodia "Someone Put Your Hand Out"?

27. Alături de cine cîntă Michael melodiile: "I Just Can't Stop Loving You", "The Girl is Mine" şi "Just Good Friends"?

28. Unde s-au cunoscut Michael şi Tatum O'Neal?

29. Cum ar fi trebuit să se numească iniţial turneul care i-a reunit, pentru ultima dată, pe fraţii Jackson?

30. Cine a compus melodia "Man In The Mirror"?

Poate nu ştiaţi

■ Michael i-a compus Dianei Ross melodia "Muscles", după numele şarpelui său boa, lung de 6 picioare.

■ În luna decembrie a.c., Michael şi fraţii săi se vor reuni într-un spectacol ce va fi difuzat în întreaga lume. (Sperăm că şi la noi).

■ Numele partenerei lui Michael, din videoclipul "The Way You Make Me Feel", este Tatiana.

■ Ziua de 31 ianuarie 1971 este "Ziua Jackson", în statul Indiana, deoarece, în acea zi, familia Jackson a făcut o vizită oraşului Gary, oraşul natal al lui Michael şi a fraţilor săi.

Cindy

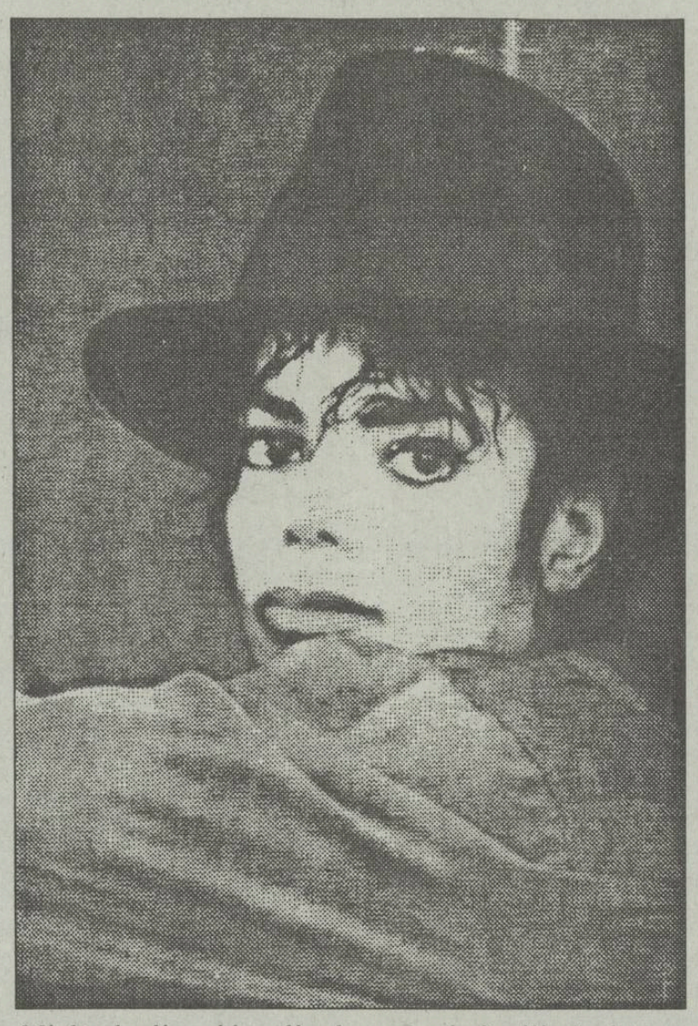

HOROSCOP

BERBEC *(21 mart. - 20 apr.)*

Tenacitatea vă ajută să treceţi peste o epuizare fizică de moment. Spre seară, este bine să vă cruţaţi şi să vă oferiţi cîteva clipe de destindere în familie.

TAUR *(21 apr. - 20 mai)*

Dacă nu sînteţi căsătorit(ă), nu pierdeţi momentul şi daţi frîu liber imaginaţiei. Dacă aveţi o familie, este mai bine să nu vă aruncaţi în aventura care vi se oferă, oricît de atrăgătoare ar fi: vă puteţi pierde capul.

GEMENI *(21 mai - 21 iunie)*

Noutăţile care apar vă deranjează, dar nu pentru că nu aţi fi o fire adaptabilă, ci pentru că nu aveţi chef de nici un fel de efort în acest sfîrşit de săptămînă, pentru care vă programaserăţi deja tot felul de "nebunii".

RAC *(22 iun - 22 iul.)*

Melancoliile de toamnă vă fac mai puţin comunicativ în această perioadă. Ziua vi se va părea un supliciu, întrucît veţi fi obligat la o prezenţă mondenă activă.

LEU *(23 iul. - 22 aug.)*

Sînteţi destul de nemulţumit de rezultatele activităţii din ultima vreme. Aţi vrea să vă regăsiţi liniştea în intimitate, dar starea de agitaţie nu vă lasă în pace nici acolo.

FECIOARĂ *(23 aug. - 22 sep.)*

Vi se pare că toată lumea e indolentă şi dezorganizată. Asta din cauză că "vigilenţa" dumneavoastră e în creştere. Numai că, dacă v-aţi judeca şi pe dumneavoastră cu mai multă asprime, aţi constata că nici dumneavoastră nu aţi constituit o excepţie.

BALANŢĂ *(23 sep. - 22 oct.)*

În sfîrşit, aţi pus toţi sacii în căruţă şi vă puteţi permite un sfîrşit de săptămînă lipsit de griji şi de răspunderi. Aveţi însă grijă să vă faceţi orele de somn, oricît de mari ar fi tentaţiile.

SCORPION *(23 oct. - 21 nov.)*

Ziua începe prost, cu violenţă şi sfîrşeşte la fel de prost, cu un sentiment de zădărnicie. Insatisfacţiile sînt mai puţin reale şi mai mult închipuite. Menajaţi-vă sănătatea.

SĂGETĂTOR *(22 nov. - 21 dec.)*

Nu pierdeţi ocazia să consolidaţi relaţia pe care abia aţi început-o. Durerile lombare se datorează schimbărilor de anotimp.

CAPRICORN *(22 dec. - 19 ian.)*

Nu sînteţi o fire extrem de sociabilă. Cu toate acestea, deşi abia aţi aşteptat momentul să vă vedeţi de treburile casei, mai faceţi un efort şi dacă împrejurările o cer, ieşiţi în lume.

VĂRSĂTOR *(20 ian. - 18 febr.)*

Aţi depăşit o primă perioadă critică. Cum vă mai aşteaptă un hop mare, profitaţi de momentele favorabile pentru a vă consolida situaţia şi a recîştiga terenul pierdut.

PEŞTI *(19 feb. - 20 mart.)*

Nu aveţi, la drept vorbind, eşecuri, dar reuşitele altora vă indispun şi vă fac agresiv. În dorinţa de afirmare, aveţi tendinţa de a nega calităţile altora şi vehemenţa cu care o faceţi vă poate crea duşmani.

LEGENDA:

- vă paşte ghinionul

- prudenţa e mama înţelepciunii

- n-aveţi nimic de pierdut

- şansa vă surîde

MUSIC-LAND
INFO ROCK

■ Din cauza recentului scandal creat în jurul megastarului, casa de discuri Epic a hotărît să amîne apariţia unui "Greatest Hits", semnat Michael Jackson

■ Va apare în curînd un album omagial Kiss, la care şi-a anunţat participarea Lenny Kravitz, Anthrax, Guns'n'Roses, Extreme şi Garth Brooks, acesta din urmă dominînd, în ultimul timp, clasamentele americane

■ Malcom McLaren va începe filmările la "Hammer Of The Gods", sub bagheta legendarului Peter Grant, retras din afaceri de la moartea lui John Bonham

■ După apariţia albumului "Too Long In Exile", iată că este editat un roman biografic despre Van Morrison, intitulat "Too Late To Stop Now", despre care irlandezul afirmă că este presărat cu o serie de inexactităţi

■ La sfîrşitul lunii va apare albumul intitulat (probabil) "Coyote", al grupului Velvet Underground, album ce va conţine înregistrări din concertul susţinut vara aceasta la Olympia, Paris.

■ La un club privat, aparţinînd lui Johnny Depp, Iggy Pop a cîntat în compania unui supergrup: Michael Stipe şi Billy Berry (R.E.M.), Jef Ament (Pearl Jam) şi Benmont Tench (de la Heartbreakers)

■ Circulă tot mai des zvonul despre o reunire Clash, mai ales după ce au fost văzuţi împreună în studiourile londoneze. Vor ieşi pe piaţă, deocamdată, cu o compilaţie, "Super Black Market Clash".

■ Noutăţile discografice apar destul de rapid pe piaţa românească, sursa principală rămînînd casetele poloneze. Unul dintre cele mai cerute albume, dar care încă nu se găseşte la noi, este "Chaos A.D.", aparţinînd celor de la Sepultura. Fanii aşteaptă cu sufletul la gură.

O'NEUZZ

Statisticile Erosului

Un studiu făcut în Statele Unite ale Americii de către o echipă de specialişti a scos la iveală faptul că:

■ 71% dintre bărbaţi adoră să facă dragoste dimineaţa!

■ 80% mărturisesc că o femeie trebuie să le fie puţin şi "mamă".

■72% consideră că locul femeii e în cămin.

■ 40% sînt tandri după ce fac dragoste.

■ 38% fumează "după", 34% dorm, 22% mănîncă...

■67,6% se masturbează mai mult sau mai puţin regulat.

■54% preferă femeile "coapte".

■54% acordă o importanţă primordială sînilor femeilor.

■52% şi-au înşelat nevasta în vacanţe.

■43% dintre bărbaţi ar vrea să facă dragoste mai des.

■42% dintre ei se cred a fi buni amanţi; numai 15% dintre ei sînt convinşi că, în timpul rapoartelor sexuale, partenera obţine plăcerea finală.

■41% preferă dragostea pe întuneric.

■34% preferă un spectacol excepţional unei nopţi de dragoste excepţionale.

■33% reproşează femeilor că sînt indiferente; 30% că sînt prea independente; 23% nu au încredere în tagma feminină.

■32% îşi consideră partenera foarte senzuală.

■22% au avut relaţii cu prostituate.

■21% simt mai întîi tandreţe cînd întîlnesc pentru prima dată o femeie; 18% admiraţie; 16% dorinţă; 13% suspiciune.

■17% au avut (au) o relaţie extraconjugală care s-a transformat într-o legătură.

■16% ar prefera, în caz de adulter, ca soţia să-i înşele mai degrabă cu o femeie decît cu un bărbat.

■8% sînt înspăimîntaţi de ideea de a nu fi la "înălţime" în relaţiile sexuale.

■4% au utilizat sau utilizează afrodisiace.

DESPRE LIMBĂ...

ORIZONTAL: 1) Unul care vorbeşte în mai multe limbi. 2) Vorbeau limba greacă veche ● Lăcaşul limbii. 3) Limbă care străbate întunericul nopţii ● Nu poate vorbi în nici o limbă. 4) Pseudonim al lui Tudor Teodorescu Braniştе ● Limbă fino-ugriană vorbită în Estonia ● Legătură în vorbe. 5) Limbut în cele din urmă ● Cîntăreţ şi compozitor român (Marius). 6) Tăioase la limbă ● Limbă thai vorbită în Birmania şi China. 8) Cuvînt care redă mîrîitul cîinelui ● Plantă erbacee cu rădăcină comestibilă. 8) Diftong ● A se alătura. 9) Trece cu uşurinţă de la o limbă la alta. 10) Cu limbă de şarpe.

VERTICAL: 1) Cu limba scurtă ● Membrană care uneşte faţa interioară a limbii cu mucoasa gurii. 2) Dialect al limbii oirat, vorbit în valea fluviului Ili (Asia) ● Specialitate de limbă. 3) Guralivi ● Acum! 4) Iată! (reg.) ● Una care oboseşte limba. 5) Numitor comun pentru o aceeaşi limbă (pl.) ● Formaţie la jocul de poker. 6) Abia îşi mişcă limba în gură (pl.). 7) În logos! ● Ultimele cuvinte... ale unor limbute! ● Dialect al limbii bureate. 8) Alt nume al zeului egiptean al soarelui ● A trage de limbă. 9) Una care vorbeşte limba rusă (reg.) ● Fluviu antic în Epir. 10) Limbă ● În curs.

DICŢIONAR: TTB; EST; SAN; OLUT; INI; FUL; ALAT; TUM; AOO.

Ana ANTONESEI

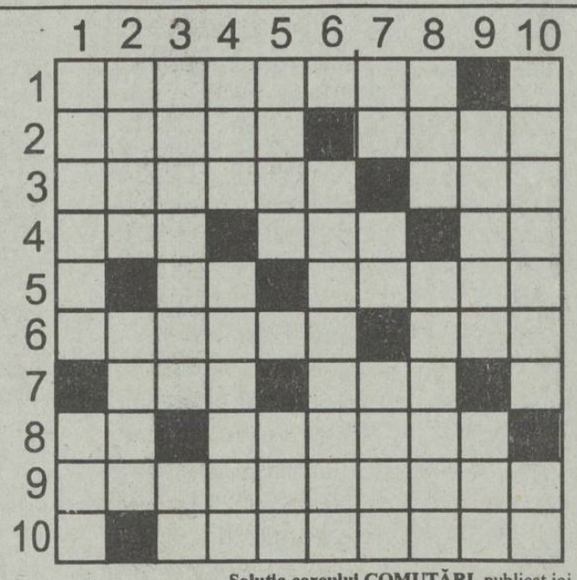

Soluţia careului COMUTĂRI, publicat joi, 4 noiembrie 1993: AMABILITATE; MEMORIZA; ER; A; ATAC; VASE; TARE; ABaTUT; OM; ZERO; ITI; RODAT; RIT; C; IRITAT; N; M; STA; JUDECAT; MILA; SADICE; TOCMELI; AP; DEGUSTATORI.

Jason Brown a venit în România cu o organizaţie pentru ajutorarea copiilor orfani. S-a căsătorit şi a rămas în Iaşi, de unde crede că nu va mai pleca niciodată. O parte din viaţa agitată a acestui băiat de 21 de ani o veţi putea citi în acest serial care are 15 episoade. "Jurnalul" prezintă Anglia aşa cum a simţit-o el. Orfelinatele, bătăile între găşti, poliţiştii, drogurile, viaţa în cartierele de periferie, violenţa stadioanelor de fotbal, totul va fi povestit aici." Ceea ce am trăit eu nu veţi vedea niciodată în filmul Familia Howard", ne asigură Jason Brown.

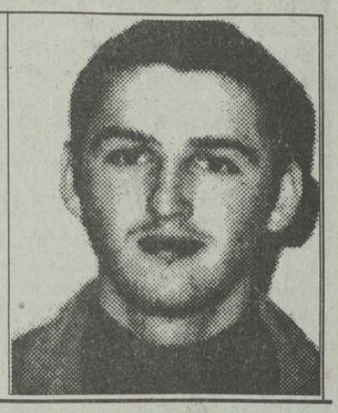

JURNAL ENGLEZ

Episodul 7
GĂŞTILE DE CARTIER

În Anglia avem diferite feluri de cartiere şi zone în interiorul unui oraş mai mic sau mai mare. De exemplu, în Londra, în unele regiuni ale capătului de est, există străzi care, pentru oamenii obişnuiţi, au semnificaţia de"trecere oprită". Cu alte cuvinte, nu poţi avea acces la ele. În partea de vest a Londrei se află cele mai bogate cartiere ale oraşului. Dar, pînă şi acestea se confruntă cu sărăcia şi probleme de tot felul. Există o anumită zonă în Londra care e condusă mai mult sau mai puţin de traficanţii de droguri. Grupuri mici de adolescenţi, cu precădere negri, vînd diferite sortimente de droguri, de la haşiş, L.D.S. pînă la heroină. Bineînţeles că adesea se iscă încăierări între bande rivale, de cele mai multe ori cauza fiind dorinţa de posesiune a unor zone cu profit maxim. Cînd locuiam într-un oraş numit Southend on Sea, în regiunea Essex, pe strada mea, aproximativ fiecare a doua casă adăpostea persoane care erau implicate în vînzarea de droguri. De altfel, ştiam că zona era deosebit de periculoasă. Oricum nu era genul de stradă pe care puteai să te plimbi în voie în cazul în care doreai să respiri puţin aer curat. Nu există nici un dubiu că aceste persoane, implicate în traficul de droguri, controlau anumite străzi. Poliţia venea cam de două ori pe zi în maşinile de patrulă şi arunca cîte o privire pe străzi, dar bineînţeles că traficanţii se ascundeau pentru a reveni mai tîrziu cînd totul era în ordine. Dacă ai fi intrat în conflict cu unul din membrii unei anumite bande şi pe deasupra n-ai fi făcut tu însuţi parte dintr-una, atunci mai mult ca sigur ai fi sfîrşit-o rău de tot, ori bătut măr ori, în cel mai rău caz, mort.

Nu există îndurare din partea unor astfel de oameni, dacă ei te vor cu tot dinadinsul, atunci te vor găsi cu orice preţ.

Îmi amintesc de o bătaie teribilă care s-a iscat pe strada mea numai cu trei zile înainte de a veni în România. Am ieşit în stradă împreună cu vecinul care locuia deasupra mea şi am asistat la încăierare. La capătul străzii noastre era o masă uriaşă de adolescenţi grupaţi în jurul a doi tipi care se băteau. O fată de vreo 15 ani ţipa cît putea, spunîndu-le să se oprească. Deodată, un alt tip s-a desprins din mulţime şi, în momentul imediat următor, l-am auzit spunînd: " Mă duc să-mi iau bîta". Apoi a dat buzna în casă şi s-a întors cu o bîtă de baseball. A început s-o lovească pe fată şi apoi s-a orientat spre cei doi, care încă se mai băteau, lovindu-l pe unul dintre ei drept în cap. Imediat după aceea toată mulţimea s-a împrăştiat. Fata zăcea fără cunoştinţă pe asfalt, iar celălalt tip încerca s-o facă să-şi revină.

Şi, ca de obicei, poliţia a venit la faţa locului, dar prea tîrziu. A doua zi geamurile tipului cu bîta erau toate sparte. Cineva, probabil din bandă, a aruncat cu pietre în ele. Există fel de fel de bande şi găşti în toate regiunile din Anglia care-i terorizează pe trecători şi pe oamenii de treabă care locuiesc în zonă.

Am auzit odată despre o astfel de gaşcă din nordul Angliei, care, pentru simplul motiv că nu avea altceva mai bun de făcut, şi din plictiseală totodată, a decis să spargă în bucăţi uşa de la intrare a unei femei. Cînd femeia, speriată, s-a apropiat de uşă să vadă ce se întîmplă, membrii găştii au ameninţat-o că în momentul în care va spune cuiva ce s-a întîmplat cu uşa ei, îi vor sparge toate geamurile de la casă. După ce i-a trecut spaima, femeia a telefonat la poliţie care nu a făcut decît să cerceteze zona pentru o jumătate de oră şi apoi să-şi ia tălpăşiţa. Aşa că, gaşca s-a întors şi s-a ţinut de cuvînt, spărgîndu-i fiecare geam al casei.

Pînă şi zonele şi cartierele bogate ale Angliei sînt contaminate de aceste găşti de tineri teribilişti. Ei apar noaptea, sparg garajele şi iau maşinile scumpe pentru un tur prin oraş. După ce se plictisesc, toarnă benzină peste ele şi le dau foc. Jocul acesta se numeşte "joyride"- plimbare şi distracţie cu o maşină furată.

Îmi amintesc de o parcare situată nu departe de colţul străzii pe care locuiam la un moment dat, unde traficul de droguri era foarte intens. Dacă nu erai de prin părţile acelea şi te aventurai să treci pe acolo, existau şanse să te trezeşti cu o lovitură de cuţit. Acelaşi lucru se întîmplă şi în fotbal. O persoană din Arsenal, Londra de Nord, ar putea fi bătută măr în Liverpool doar pentru faptul că locuieşte acolo.

Dacă se întîmplă să locuieşti într-una din regiunile acestea problemă (numărul lor este foarte ridicat), este imposibil să nu fii implicat într-un conflict sau altul. Şi, chiar dacă eşti în legătură directă sau indirectă cu vreo gaşcă, pînă la urmă tot ajungi să tai pe cineva, sau să fii tăiat la rîndul tău. Şi atunci eşti terminat, în termenii noştri.

Cel mai bun lucru pe care poţi să-l faci pentru a evita toate încurcăturile astea, este să nu te implici în traficul de droguri sau, la extrema cealaltă, să devii bogat foarte repede ca, cel puţin să-ţi poţi permite o alarmă antifurt care să-i ţină pe hoţi departe.

Se pare că în Scoţia numărul găştilor de felul acesta e mai mare. Între noi fie vorba, în Glasgow, de exemplu, drogurile şi SIDA au luat o amploare deosebită. În general, acolo unde găseşti droguri, găseşti şi probleme care, la rîndul lor, sînt legate de violenţă şi moarte.

Părerea mea, în ceea ce priveşte aceste găşti care folosesc drogurile şi violenţa, este că ele ar trebui distruse, exterminate pînă la ultimul membru. Deşi eu însumi am folosit droguri cînd am fost student, există o mare diferenţă între a face trafic cu ele şi a le consuma. Lumea traficanţilor de droguri e o lume murdară şi respingătoare şi consider că reprezintă unul din principalele motive care fac din Anglia una dintre cele mai violente ţări din lume.

În ceea ce priveşte găştile, dacă nu doresc decît să se bată, nu au decît, atîta timp cît îşi menţin violenţa în limitele lor. Dacă s-ar construi un stadion uriaş pentru ca toate găştile să se poată încăiera pe el, cred că am avea un alt război mondial, dar la scară redusă. Diferenţa ar fi că, de data aceasta, oamenii cinstiţi, inocenţi, nu ar mai fi implicaţi şi ar fi lăsaţi în pace să-şi vadă de viaţile lor, fără ca ameninţarea morţii şi teroarea violenţei să mai planeze asupra lor. *(va urma)*

Jason BROWN

SENTIMENTAL MONITORUL

Antidoturi pentru "deochi"

Elena-Maria - Nu sînt "vrăjitoare" şi nici specialistă în parapsihologie pentru a-ţi da un răspuns mulţumitor la o întrebare copilărească: "Ce efect au farmecele în dragoste?" "Monitorul sentimental" nu oferă "reţete" pentru a deveni mai fericiţi în dragoste ori pentru a nu mai iubi sau pentru a ne ajuta să uităm pe "cel ce nu merita...".

- Oricum, m-aş îndoi de temeinicia motivelor cu care îţi argumentezi "fabulaţia": "Simt, uneori, chiar şi cînd merg pe stradă, privirile unor oameni ce parcă şi-ar dori să-mi citească gîndurile şi să mă determine să procedez altfel de cum vreau eu... Mi se întîmplă apoi lucruri nedorite şi ştiu că am fost deochiată..."

- Nu sînt superstiţioasă, nu mă pot pronunţa asupra "magiei negre", aşa cum îmi ceri tu, dar nici nu cred că, după cîteva luni de "convieţuire perfectă", vaţi despărţit pentru că cineva îţi "legase cununiile" sau îi făcuse lui "farmece",ca să nu te ia de nevastă. Motivele despărţirii ar trebui să le găseşti, dacă ţie ţi se parte că mai are vreun rost, în evoluţia relaţiilor voastre, în vina fiecăruia dintre voi şi în neputinţa de a ierta greşelile celuilalt şi nicidecum în vrăji, vrăjitori, vampiri,...etc şi tot felul de concepţii nepotrivite pentru vîrsta şi educaţia ta.

- În fond, fatalitatea destinului atinge pe oricare dintre noi, fără să ţină cont de "farmecele" pe care le facem sau care ni se fac şi nu are în vedere nici măcar farmecul personal!

- Citînd din scrisoarea ta, "credinţa în forţele binelui", dar şi încrederea în tine însăţi, în faptul că poţi depăşi, prin bunătatea sufletului şi superioritatea spiritului răul şi laşitatea unor oameni mediocri, sînt singurele antidoturi pentru "deochi".

Regret şi eu, ca şi tine, că nu mă pricep să tălmăcesc vise, să dezleg sau să leg blesteme, să fac şi farmece, cîştigîndu-mi locul printre cei mai mari vrăjitori. "Misiunea" mea ar fi fost atît de simplă...!

ANA MARIA

CENTRALĂ UNIVERSITARĂ „M. EMINESCU" IAȘI

IAȘI

Dezastru financiar de proporții la S.C. Iasitex S.A. (p.2)

INTERN

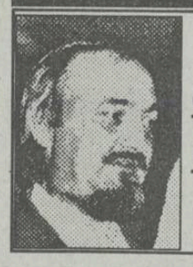

"Vadim și Păunescu sînt doi cățeluși care latră pe lîngă marele dulău -PDSR" - *declară senatorul Ioan Solcanu (p.4)*

SPORT

Scandalul DINAMO

Duelul dintre Vasile Ianul și ministrul de Interne ia amploare

SÎMBĂTĂ DUMINICĂ
6 - 7 noiembrie 1993
An III,
Nr. 260 (714)
8 PAGINI - 80 LEI

cotidian de informații

Monitorul

Înainte de a anunța Poliția, Salvarea sau Pompierii, sunați la MONITORUL!
Telefon: 17.25.57

Director onorific: AUREL LEON

Redactor șef: DAN RADU

CE MAI E NOU

Ministrul Octavian Partenie face demersuri pentru ca Nicu Ceaușescu să-și recapete bunurile confiscate

În după-amiaza zilei de joi, 4 noiembrie, fostul prim-secretar U.T.C. Nicu Ceaușescu a vizitat Guvernul României, ziariști din București recunoscînd mașina cu care călătorea Nicu Ceaușescu înainte de arestarea sa, în 1990. Ieri, purtătorul de cuvînt guvernamental, Ioan Stoica, a dezmințit informația. Din surse guvernamentale, s-a aflat că domnul Octavian Partenie, șeful Departamentului Informații în Guvernul Văcăroiu, face demersuri pentru ca Nicu Ceaușescu să-și recapete bunurile confiscate cu ocazia arestării. Înainte de 1989, domnul Octavian Partenie a fost șeful de cabinet al U.T.C. al lui Nicu Ceaușescu.**(Adrian OCHEAN)**

Corneliu Vadim Tudor: "Caritas este un joc vicios și nesănătos"

Solicitat să-și exprime părerea în privința Caritas, președintele P.R.M. a afirmat că acest joc este, pentru o mare categorie de oameni, singura cale de salvare. "Într-o anumită măsură, Caritas ar puta avea un rol pozitiv, dar, totuși, este un joc vicios și nesănătos". Care este onestitatea acestui joc, dacă cîștigurile sînt dirijate? În ultimele luni, totul a intrat pe orbita politicii. Există oameni politici cărora li s-a plătit tăcerea. Consider că cea mai mare greșeală a lui Funar este apariția la TV alături de Ion Stoica. Nu ai voie să dai gir politic acestei acțiuni, ca președinte de partid și ca primar al celui de-al doilea oraș al României", a adăugat C.V. Tudor.

Militarii români participanți la războiul din Golf vor fi medaliați de Marea Britanie

Într-un fax primit din partea Ambasadei Marii Britanii la București se arată că luni, 8 noiembrie, la ora 10,00, va avea loc la Cercul Militar o scurtă ceremonie vizînd înmînarea de medalii britanice personalului spitalului românesc de campanie participant la războiul din Golf. Au fost emise în acest scop un număr de 158 de medalii. Acestea vor fi înmînate de dl. gen. maior Robert McCaffy, fostul șef adjunct al Marelui Stat Major al armatei britanice în Golf.

La plata alocației pentru școlari se vor lua în seamă absențele nemotivate

La solicitarea unui redactor al agenției Rompres, Liviu Maior, ministrul Învățămîntului, a făcut unele precizări în legătură cu Legea acreditării instituțiilor de învățămînt superior, burselor și alocația de stat pentru copii. Domnia sa a spus că bursele vor fi indexate cu 17,8 la sută, ca și sumele alocate prin școli pentru procurarea rechizitelor. Cuantumul acestei indexări nu acoperă în totalitate cheltuielile. Bursa de merit se ridică la 27.100 lei, bursa socială la 23.000 lei, iar bursa de excepție la 20.000 lei. Alocația de stat pentru copii presupune alcătuirea unui dosar pentru fiecare copil de vîrstă școlară și va fi acordată în funcție de cuantumul absențelor motivate și nemotivate ale elevilor. Inspectorii generali și contabilii inspectoratelor școlare din toată țara vor fi instruiți pentru realizarea eficientă a acestei operațiuni.

Președinția este supărată pe diplomatul Valentin Stan, cerînd demiterea sa din Ministerul de Externe

Scrisorile deschise adresate ministrului român de Externe de către diplomatul Valentin Stan îl vizează și pe purtătorul de cuvînt al Președinției, dl. ambasador Traian Chebeleu. Acuzația adusă d-lui Chebeleu prin intermediul cotidianului "Evenimentul zilei", de "compromitere a Președinției României", a fost comentată ieri de cel vizat. Astfel, domnia sa a opinat că, în calitatea sa de fost diplomat, împărtășește aprecierile președintelui Ion Iliescu în ceea ce privește activitatea Ministerului de Externe. "Realitatea îl contrazice pe dl. Stan, obiectivele stabilite în programul de guvernare fiind atinse: intrarea în Consiliul Europei, obținerea clauzei națiunii celei mai favorizate, asocierea la Comunitatea Economică Europeană, prezența României la N.A.T.O. și Uniunea Europei Occidentale. Considerăm că Ministerul Afacerilor Externe a avut un rol important în atingerea acestor obiective", a afirmat dl. Chebeleu. În ceea ce privește felul în care dl. Valentin Stan a înțeles "să corespondeze cu ministrul său", dl. Traian Chebeleu (fost angajat al M.A.E. "aproape 30 de ani") consideră "că este inadmisibil, de neconceput și împotriva Statutului corpului diplomatic". În condițiile în care dl. Valentin Stan dovedește în scrisorile publicate în "Evenimentul zilei" o redactare "defectuoasă, confuză, neavînd A.B.C.-ul diplomației", dl. Chebeleu a fost de părere că diplomatul Stan nu poate continua să activeze în M.A.E. Acuzații grave aduse atît ministrului Meleșcanu, cît și diplomatului Traian Chebeleu ar trebui însă să se bazeze pe dovezi, dar care, "dacă sînt la fel de subțiri ca și acuzația adusă mie, nu vor duce la o abordare serioasă, chibzuită".

Rezultatele tragerii LOTO de ieri

Ieri, la tragerea LOTO au fost extrase următoarele numere cîștigătoare: 70; 47; 83; 66; 80; 7; 31; 71; 17. Fondul de cîștiguri a fost 10.449.206 lei.

Ștefan Vișoianu posedă ilegal un spațiu comercial care valorează milioane de lei

■ *el și-a însușit acest spațiu prin complicitatea directă a vicepreședintelui Consiliului Județean, Lucian Flaișer*

În urmă cu cîteva luni, cotidianul "Monitorul" prezenta pe larg modul ilegal și abuziv în care a fost inventariat și preluat patrimoniul fostului C.A.P.-Ciurea de către S.C. AGROIND Ciurea, reprezentată prin inginerul Ștefan Vișoianu. Revenim în numărul de astăzi cu încă un caz din care reiese modul abuziv de ocupare a unui spațiu comercial de către S.C. AGROIND Ciurea, reprezentată prin Ștefan Vișoianu. În anul 1990, între S.C. Alimentara S.A. Iași și S.C. Avicola S.A. Iași este încheiat un protocol prin care centrul de carne numărul 240, din str. Sf. Lazăr, bloc A5-6, este predat către S.C. Avicola Iași. Actul de predare-primire a centrului respectiv s-a făcut în baza H.G. 765/1990 care precizează că "unitățile specializate de lapte, pîine, pește, carne și preparate din carne" trec din subordinea Ministerului Comerțului în subordinea Ministerului Agriculturii și Industriei Alimentare pe baza protocoalelor încheiate între părți. Contrar acestor prevederi legale, pe data de 12 august 1990, subprefectul Lucian Flaișer, dispune, printr-o adresă trimisă S.C. Avicola Iași, evacuarea spațiului în cauză și cedarea lui către fostul C.A.P. Ciurea. Tot prin această decizie este încălcată legislația care se referă la transferul mijloacelor fixe din proprietatea S.C. Avicola Iași către C.A.P. Ciurea (actualul AGROIND Ciurea). Dîndu-și seama de ilegalitatea deciziei, în ședința Consiliului de Administrație al Prefecturii din data de 22.08.1991 se ia decizia ca centrul de carne din str. Lazăr să fie recedat S.C. Avicola Iași, "proprietar de drept și de fapt". Cu toate că S.C. Avicola Iași, pe baza deciziei Prefecturii de mai sus, face adrese către C.A.P. Ciurea pentru evacuarea spațiului, acesta rămîne în continuare în administrarea C.A.P., transformat ulterior în S.C. AGROIND Ciurea. Mai mult decît atît, AGROIND Ciurea, pe baza notificării Judecătoriei Iași cu numărul 700/1993, plătește chirie S.C. Avicola Iași pentru spațiul ocupat, în str. Sf. Lazăr, recunoscînd, în fapt, adevăratul proprietar.

Tot în anul 1993, ignorînd decizia Prefecturii ca singur organ în măsură să ia hotărîri în privința profilului unităților comerciale, Ștefan Vișoianu face modificări în ceea ce privește destinația inițială a spațiului, transformîndu-l în cofetărie. S.C. Avicola Iași trimite adresă către Prefectura Iași, în care întreabă de legalitatea schimbării profilului comercial al acestui spațiu, însă acestea se opresc la cabinetul vicepreședintelui Consiliului Județean Lucian Flaișer, fără a primi răspuns (numărul de înregistrare al adresei 2598/18.06.1993). Pentru a reintra în posesia spațiului, S.C. Avicola Iași dă în judecată pe S.C. AGROIND Ciurea, însă este amînat mereu termenul de judecată. Alexandru Vicol, consilier juridic principal la S.C. Avicola Iași, ne-a declarat: "Avocatul domnului Ștefan Vișoianu cere mereu instanței amînarea termenului de judecată, acreditînd ideea unui schimb de spații comerciale între AGROIND Ciurea și Avicola Iași. Spațiul propus la schimb de Ștefan Vișoianu, urmează să fie preluat de către AGROIND Ciurea de la fostul AGROCOOP, în contul unor datorii mai vechi pe care le are AGROCOOP către AGROIND Ciurea. Conducerea unității noastre nu a fost și nu poate fi de acord cu acest lucru". **(Sandu TACU)**

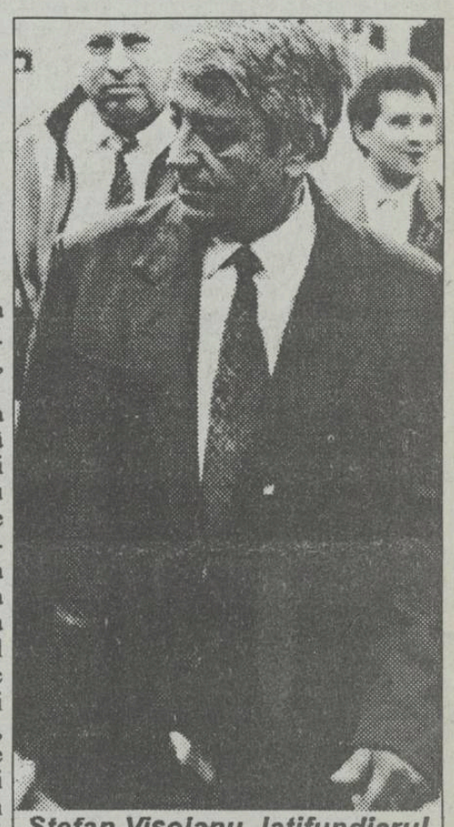

Ștefan Vișolanu, latifundiarul de la Ciurea, și-a întins tentaculele spre Iași

O soluție pentru reducerea la jumătate a cheltuielilor de întreținere

Sindicatele cer desființarea R.A. Termoficare

Alexandru Eftene, membru în Comitetul Executiv al Uniunii Teritoriale Iași a confederației sindicale C.N.S.L.R.-FRĂȚIA, a cerut Consiliului Județean să analizeze propunerea sindicatelor prin care se solicită desființarea Regiei Autonome Termoficare. Conform calculelor făcut de liderul sindical, desființarea acestei Regii ar duce la diminuarea substanțială a cheltuielilor populației pentru plata agentului termic. Alexandru Eftene a precizat că RENEL, filiala Electrocentrale, livrează agentul termic către R.A. Termoficare la prețul de 6500 lei gigacaloria. Datorită așa-ziselor "prestații și servicii" pe care le efectuează R.A. Termoficare, tariful pretins de această regie ajunge la peste 10.000 lei pentru o gigacalorie. "Cum R.A.T. a stabilit norma standard de aproape 2 gigacalorii pentru un apartament de 2 camere, acest lucru înseamnă că o familie va trebui să plătească lunar peste 20.000 lei, numai pentru plata agentului termic", a afirmat Alexandru Eftene. Reprezentantul sindicatelor a mai precizat că această Regie este un intermediar care nu-și are rostul. Liderul sindical a opinat că singura modalitate de a veni în sprijinul cetățenilor este desființarea R.A. Termoficare, urmînd ca RENEL (filiala Electrocentrale - n.n.) să preia toate atribuțiile acestei Regii. În acest fel, cheltuielile populației pentru plata agentului termic s-ar reduce la jumătate din suma enormă de 20.000 lei, a mai declarat Alexandru Eftene.

Deși a afirmat că "în Iași sînt prea multe Regii Autonome și se impune desființarea unora", Ioan Amihăiesei, președintele Consiliului Județean, nu și-a precizat clar poziția față de această propunere. La discuțiile amicale purtate în holul Consiliului Județean, după terminarea ședinței, majoritatea celor prezenți la întîlnire erau de părere că soluția propusă de sindicate este foarte bună. **(Sorin SIMON)**

În fotografie, vicepreședintele Alianței Sindicale "Moldavia", Alexandru Eftene.

GRAVE NEREGULI FINANCIARE LA UNIVERSITATEA DE MEDICINĂ

■ *Rectorul U.M.F. Iași ar putea fi schimbat după acest scandal* ■ *contabilul șef și șeful serviciului social sînt în pragul desfacerii contractului de muncă* ■

Curtea de conturi este un organism de control înființat anul acesta și are rolul, printre altele, de a verifica modul cum au fost gestionați banii proveniți de la bugetul statului, în decurs de un an. Mai precis este vorba de verificarea așa-numitului "cont anual de execuție". Una dintre instituțiile la care s-au depistat grave nereguli financiare este Universitatea de Medicină și Farmacie. Printre cele mai grave abateri constatate este cea referitoare la dimensionarea, evidențierea și încasarea veniturilor provenite din închirierea unor spații. Astfel, nici un spațiu dintre cele închiriate nu a fost scos la licitație, iar cînd aceasta s-a făcut, spațiul este închiriat cu mult înainte de data licitației. Este cazul spațiului închiriat firmei Aura S.R.L. prin contractul 1835/2.03.1993, care era ocupat de firmă din data de 2 decembrie 1992. În momentul controlului, U.M.F. avea de încasat o sumă restantă de 810.000 lei, drept chirie. Neîncasarea chiriei s-a constatat și în cazul firmei "Brooklin" S.R.L., care mai avea de achitat suma de 224.000 lei. *(continuare în pagina 3)* **(Costel STROESCU)**

Înaintea susținerii examenului de admitere la liceu

Elevii de clasa a VIII-a vor da un examen de capacitate la patru obiecte

■ *noua lege a învățămîntului face precizări privind desfășurarea bacalaureatului și cursurilor de perfecționare a profesorilor*

La sfîrșitul acestei luni, Parlamentul va adopta Legea Învățămîntului. O noutate absolută o constituie examenul de capacitate. Acesta va fi susținut la terminarea gimnaziului, la următoarele discipline: limba și literatura română, matematica, istoria României și literatura maternă. În caz de nepromovare a examenului de capacitate, acesta poate fi susținut în oricare din sesiunile ulterioare. Elevilor care promovează examenul li se acordă certificat de capacitate, iar celor care nu promovează examenul de capacitate li se eliberează copie după foaia matricolă. Admiterea elevilor în învățămîntul liceal se va face prin concurs, ținînd seama de: media la examenul de capacitate, care va intra în calculul mediei de admitere în proporție de 1/3, media la concursul de admitere, reprezentînd 2/3. Înscrierea la concursul de admitere în liceu se poate face în primii doi ani de la absolvirea gimnaziului, după obținerea certificatului de capacitate, dacă la data începerii anului școlar elevul nu depășește vîrsta de 17 ani. Studiile liceale se încheie cu examenul de bacalaureat, care constă în următoarele probe: - limba și literatura română - scris și oral; - limba și literatura maternă (pentru minorități) - scris și oral; - o limbă străină de circulație internațională - oral ; - istoria românilor - oral; - matematică - scris; - o știință experimentală - la alegere (fizică, chimie, biologie) - oral; - o disciplină de profil sau opțională - oral. În decursul unui an școlar, se organizează o singură sesiune de bacalaureat. Candidații care nu promovează examenul de bacalaureat se pot prezenta, pentru susținerea acestuia, în cel mult trei sesiuni consecutive. Absolvenții care au promovat toate clasele liceale cu medii generale mai mari de 9,50, iar la bacalaureat au obținut media 10, primesc diploma de merit. Personalul didactic din învățămîntul preuniversitar participă cel puțin o dată la cinci ani la cursuri postuniversitare de perfecționare a pregătirii de specialitate, metodice și pedagogice sau pentru obținerea definitivării în învățămînt ori a gradelor didactice. În legătură cu noile reglementări privind învățămîntul universitar, vom reveni în numărul următor al cotidianului Monitorul. **(Dan FODOR)**

O orchestră de lăutari pentru o nuntă cu dar costă 350.000 lei

În fața Teatrului Majestic din București pot fi observate zilnic grupuri numeroase de romi, fapt care îi intrigă de multe ori pe trecători. De fapt, romii aparțin unor formații de lăutari în căutare de clienți care i-ar putea solicita pentru nunți sau alte manifestări unde plătitorul are nevoie de acest gen de muzică. Pentru o nuntă fără dar, o orchestră formată din cinci lăutari cu repertoriu propriu, pe durata de șase ore, costă 250.000 lei. Pentru o nuntă cu dar, la care participă tot o orchestră formată din cinci persoane, prețul poate depăși 350.000 lei. Dacă muzicanților li se solicită alte melodii decît cele pe care le au în repertoriu, se percepe o taxă suplimentară de 10.000 lei pentru fiecare melodie. **(Mediafax)**

Un adevăr care taie în carne vie

Dezastru financiar de proporţii la S.C. IASITEX

■ *Directorul solicită cu disperare intervenţia de urgenţă a organelor de control*

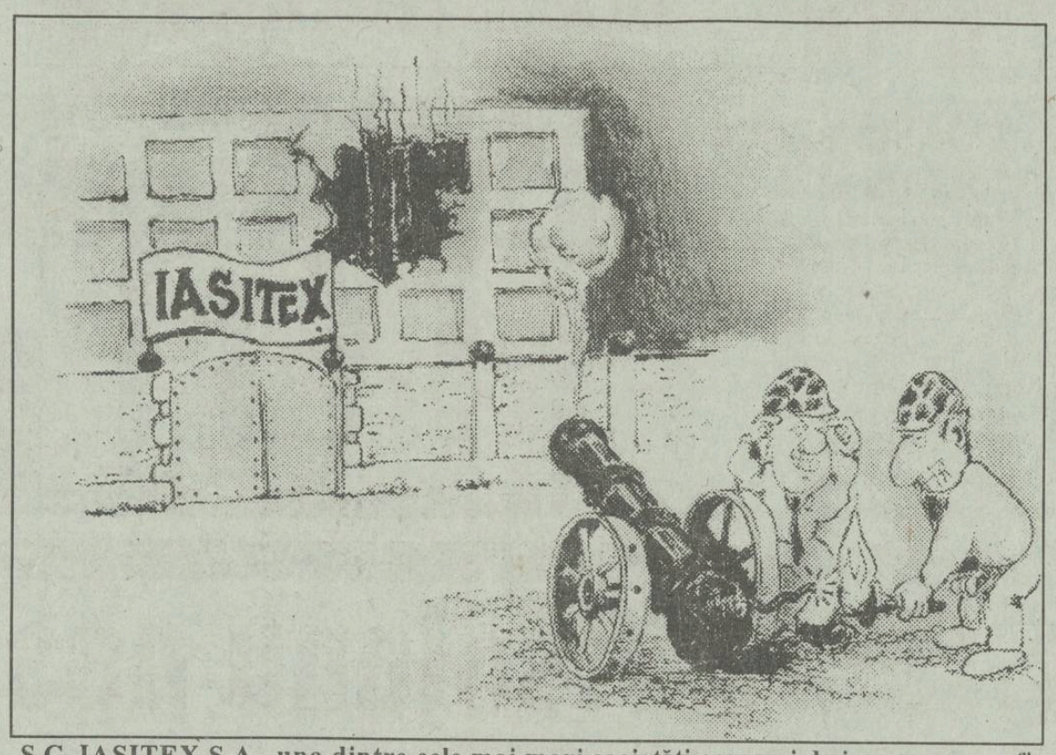

S.C. IASITEX S.A., una dintre cele mai mari societăţi comerciale ieşene, pare a fi o redută lipsită de apărare în faţa falimentului

Rodica Radu, directorul demisionar al firmei, cere de urgenţă reunirea Adunării generale a principalilor acţionari, formată din reprezentanţii F.P.S şi ai F.P.P. Este cel puţin ciudat dezinteresul manifestat de organele locale de control financiar pentru lămurirea situaţiei de la IASITEX. Peste 600 de milioane de lei are de primit la această oră societatea comercială IASITEX de la diverşi beneficiari, bani cu care s-ar putea asigura salariile tuturor angajaţilor pentru o perioadă de cel puţin trei luni. Avînd în vedere faptul că în aceste zile a început plata salariilor pentru luna septembrie a.c., aceşti bani ar asigura plata tuturor datoriilor societăţii faţă de salariaţi pînă în prezent. Dezastrul financiar este accentuat de cele peste 65 de milioane de lei care nu mai pot fi recuperaţi de la beneficiari, datorită faptului că sumele au fost prescrise, trecînd prea multă vreme de cînd trebuiau încasate. În plus, alte pierderi în valoare de 270 de milioane de lei nu au fost înregistrate în contabilitate pînă în luna septembrie 1993. Aceşti bani apar ca pierderi datorită nerespectării preţurilor stabilite în contractele de "lohn processing" ale firmei, dar şi datorită înregistrării greşite a preţurilor la materialele din magazia de export. Mai mult decît atît, există cazuri în care au fost încasaţi bani de la beneficiari, reprezentînd contravaloarea manoperei şi a materiilor prime, fără a se livra, conform contractelor, materialele textile.

Conform declaraţiilor directorului general Rodica Radu, care şi-a înaintat demisia în cursul acestei săptămîni, sesizările făcute la adresa organelor de control financiar au rămas pînă acum fără rezultate concrete. "Singura modalitate pentru a face ceva este convocarea Adunării generale a principalilor acţionari ai unităţii, Fondul Proprietăţii de Stat şi Fondul Proprietăţii Private II - Moldova, prin reprezentanţii lor. Numai atunci ar putea ieşi la iveală numele adevăraţilor vinovaţi de situaţia dezastruoasă în care se află această societate" - a declarat ing. Rodica Radu.

Urmează ca pînă miercuri, 10 noiembrie, membrii Consiliului de Administraţie să stabilească responsabilităţile şi persoanele vinovate de această situaţie, lucru de care directorul general nu este sigur că va fi îndeplinit. **(Alin TOCAN)**

Duel medieval în Paşcani

Un individ a comis o crimă pentru a apăra onoarea soţiei sale

În noaptea de 23 spre 24 octombrie 1993, Adrian Chita, 27 ani, muncitor la S.C. "Siretul" Paşcani, şi-a invitat soţia la restaurantul "Select", tot din Paşcani, denumit de clienţi şi "Ultimul leu". La un moment dat, cuplul a fost remarcat de către un alt consumator, aflat în stare de ebrietate, Octavian Pisniciuc, 38 ani, şofer la R.A.J.A.C. Acesta a abordat-o pe soţia lui Chita, crezînd că este o simplă prietenă. Profund jignit, soţul l-a chemat în afara localului pentru a da socoteală. Avînd la el, din întîmplare, un cuţit cumpărat de la moldoveni, Adrian Chita, care, din punctul de vedere fizic, era de trei ori mai mic decît Pisniciuc, i-a tăiat acestuia din urmă artera femurală. În ciuda eforturilor medicilor, datorită gravei hemoragii, Octavian Pisniciuc a decedat. Adrian Chita este arestat, în prezent, si va fi pedepsit conform legii, pentru infracţiunea de omor. **(L. GOGĂLNICEANU)**

Arcadie Dubeţ, directorul R.A. TERMOFICARE, a fost huiduit ieri de ieşeni

■ *şi în acest an vom întîmpina aceleaşi probleme în privinţa căldurii ca şi în anii trecuţi*

Ieri dimineaţă, la Casa Sindicatelor, a avut loc, într-o atmosferă furtunoasă, întîlnirea dintre reprezentanţii asociaţiilor de locatari şi cei ai administraţiei locale (primarul Iaşului , Constantin Simirad, şi preşedintele Consiliului Judeţean, Ion Amihăiesei) împreună cu directorii regiilor autonome. Punctul "fierbinte" al discuţiilor l-a constituit furnizarea către populaţie a energiei termice în această iarnă. Interpelările venite din partea majorităţii preşedinţilor de asociaţii - limitate de domnul Simirad la doar 3 minute - deşi axate pe cazuri particulare, au prezentat aceleaşi probleme: lipsa totală, în unele cartiere, a aprovizionării cu căldură, presiunea slabă a apei şi a agentului termic, care nu ajunge şi la etajele superioare, temperatura sub normele stabilite a agentului termic şi - nu în ultimul rînd - avariile care sînt suportate tot de locatari, chiar dacă nu se petrec în perimetrul imobilelor. În afară de aceste probleme, vorbitorii au semnalat şi modalitatea dezavantajoasă pentru consumatori de încasare a taxelor: se plăteşte acelaşi preţ pentru o gigacalorie, indiferent dacă agentul termic are 20 de grade sau 90 grade. Unii dintre preşedinţi au declarat că anul trecut, deşi se consumau mai puţine gigacalorii, temperatura era mult mai ridicată. În replică, primarul şi domnul Arcadie Dubeţ, director la R.A. Termoficare, au prezentat - a cîta oară?- situaţia datoriilor regiilor autonome între ele şi ale populaţiei către regii, propunînd următoarele soluţii concrete: controlarea punctelor termice de către preşedinţii asociaţiilor, sigilarea vanelor individuale în cazul rău-platnicilor şi perceperea unui tarif diferenţiat calitativ, în funcţie de temperatura (care poate ajunge însă de la 9.000 la 80.000 lei/gigacalorie) măsură ce urmează a fi discutată de Guvern.

De asemenea, se aşteaptă o subvenţie guvernamentală pentru căldură (aproximativ 9.000 lei/lună) ce va fi acordată populaţiei pentru 5 luni deodată. Pentru aceasta, domnul Constantin Simirad a sugerat ca subvenţia să fie vărsată în contul R.A. Termoficare şi nu direct către consumatori, care o pot folosi în alte scopuri. De toate aceste probleme se va ocupa domnul Petre Gîrlea, şeful Serviciului administraţie publică locală, care, împreună cu preşedinţii asociaţiilor de locatari, vor fi "ochii şi urechile primarului", după propria-i declaraţie.

La ieşirea din Casa Sindicatelor, domnul Arcadie Dubeţ, directorul R.A. Termoficare, a fost interpelat zgomotos de un grup de cetăţeni mai în vîrstă.

Referitor la cheltuielile de întreţinere, în altă ordine de idei, rămîne valabilă o hotărîre mai veche a Consiliului Local, ca pentru fiecare cîine ce locuieşte într-o locuinţă, să se plătească jumătate din tariful calculat pentru o persoană. **(Ovidiu LUNGU)**

Arcadie Dubeţ, directorul R.A. TERMOFICARE

Destine insuportabile

O tînără de 28 de ani a încercat să se sinucidă la Spitalul de Neurochirurgie

■ *ea este disperată că nu se va mai însănătoşi niciodată*

Bolnavă de ani de zile de aşa numita "boală a copiilor", Elena R., de 28 ani, din Iaşi, a încercat în urmă cu cîteva zile să se sinucidă. Femeia se afla internată la Spitalul de Neurochirurgie unde era supusă unui tratament medical care încerca să-i amelioreze boala. După o săptămînă, perioadă în care Elena R. a fost relativ liniştită, crizele au revenit. Vecinele de pat ne-au povestit că tînăra avusese doi copii, din care unul a murit. De asemenea, din cauza bolii ei, soţul a părăsit-o, luînd cu el şi copilul rămas în viaţă. Obosită să se tot chinuie, avînd un psihic alterat de boală, femeia s-a hotărît să-şi curme viaţa. Cu cîteva zile în urmă, cuprinsă de aceleaşi convulsii care o storceau de fiecare dată de putere, Elena R. le-a spus colegelor de salon că s-a săturat să mai trăiască. Imediat după aceea a dispărut din salon, cu intenţia de a se arunca de la balconul etajului trei, unde era internată. Numai un dram de noroc a salvat-o pe tînăra femeie de la o moarte violentă. Alertată de starea de agitaţie în care se găsea Elena, o vecină de pat a mers şi a anunţat asistentele. Din fericire, acestea au găsit-o la timp, împiedicînd astfel o tragedie. Cu mare greutate au reuşit să o aducă înapoi în salon, unde, pentru a putea fi ţinută la pat, a trebuit să fie sedată. Considerîndu-se că ajutorul acordat de personalul medical al Spitalului "Socola" ar putea fi mult mai eficient, dată fiind starea psihică a pacientei, Elena R. a fost transferată la Spitalul de Psihiatrie. Ultima imagine pe care au păstrat-o colegele de salon despre Elena a fost cum tînăra se afla inertă, pe o targă, în aşteptare Salvării care trebuia să o mute la Spitalul din Bucium. O priveliştе tristă, determinată de o boală care a epuizat fizic, dar mai ales psihic o tînără de numai 28 ani. **(Mihaela CĂNĂNĂU)**

După stabilirea noilor cote de impozit, MONITORUL vă prezintă

Cum vă puteţi calcula salariul ce vi se cuvine

Odată cu indexarea veniturilor, valabilă începînd cu luna octombrie a.c., Guvernul României a stabilit noi tranşe de venituri impozabile şi cote de impozit. Prin această măsură au fost micşorate cu cîteva sute de lei impozitele pe salarii, în funcţie de mărimea acestora.

Precizăm că, pe lîngă impozitele prezentate alăturat, salariaţii mai plătesc un procent de 3%, contribuţie pentru pensie suplimentară şi 1%, fondul de şomaj. Aceste procente se calculează din salariul tarifar de încadrare. Prezentăm mai jos cîteva exemple de cote de impozit cumulate cu procentele de 1%şi, respectiv, 3%, pentru a arăta cu cîţi bani mai rămîn angajaţii după impozitarea salariilor.

La un salariu brut de 50.000 lei/lunar, noua cotă de impozit este de 9022 lei, la care se adaugă contribuţiile amintite, de 2000 lei. În consecinţă, salariul net va fi de 38.978 lei. La un salariu brut de 100.000 lei/lunar, cota de impozit este de 20.507, la care se mai adaugă 4000, reprezentînd contribuţiile menţionate. De această dată salariul net este de 75.493 lei/lunar.

În cazul unui salariu brut de 150.000 lei/lunar, salariul net rămîne de 120.129 lei/lunar. **(Costel STROESCU)**

Venit lunar impozabil			Impozit lunar	
pînă la 4000 lei		5%		
4001	4400	200+8%	pentru ceea ce depăşeşte	4000
4401	5900	232+14%		4400
5901	10000	442+17%		5900
10001	16300	1139+18%		10000
16301	24300	2273+19%		16300
24301	41100	3793+20%		24300
41101	57300	7153+21%		41100
57301	81400	10555+22%		57300
81401	122200	15857+25%		81400
122201	163200	26057+28%		122200
163201	203800	37537+32%		163200
203801	233400	50529+36%		203800
		61185+40%		233400

În complexul "Tudor Vladimirescu" se introduc contoare de energie electrică

■ *cota maximă admisă este de 50 kw/lună pe cameră*

În căminele studenţeşti din complexul Tudor Vladimirescu a început montarea contoarelor pentru înregistrarea consumului de energie electrică. Cota maximă admisă, fără plată, este de 50 kw/lună pe cameră.

Această măsură luată de administraţia căminelor se datorează faptului că studenţii folosesc resouri cu un consum ridicat de energie electrică, pentru prepararea hranei şi încălzire.

Aceste contoare înregistrează consumul pe un palier. După depăşirea cotei, studenţii vor fi nevoiţi să plătească fiecare kw în plus. Unii studenţi sînt nemulţumiţi, deoarece vor plăti energia electrică a colegilor ce consumă exagerat.

Pînă acum, lucrările sînt finalizate în căminele T17, T1-T3, urmînd ca săptămîna viitoare să fie încheiate în tot complexul. **(George IGNAT)**

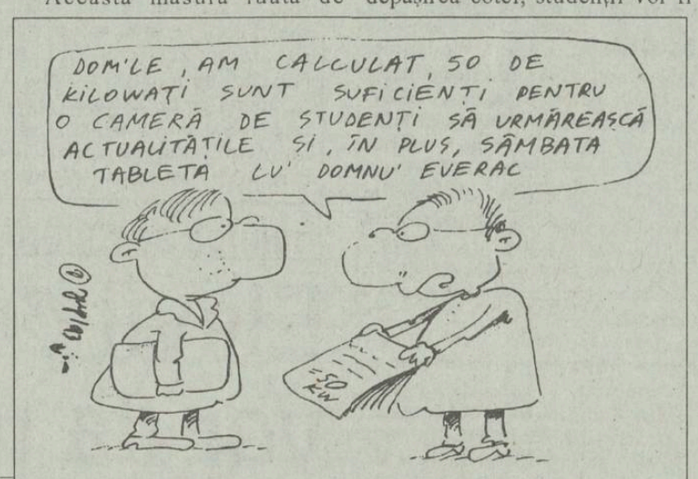

Florentina Munteanu a fost îngropată, pînă la urmă, creştineşte

Despre Florentina Munteanu, tînăra de 18 ani care a murit de tuberculoză la secţia Pascanu a Spitalului de pneumoftiziologie, am mai scris în numerele anterioare ale cotidianului nostru. În articolul care-i anunţa afîrşitul chinurilor, dar şi al vieţii, precizam că, deşi moartă, Florentina se afla tot în spital, deoarece familia nu avea cu ce să o înmormînteze. Dînd dovadă de o deosebită omenie, bolnavii secţiei "Paşcanu" au strîns suma de 11.000 lei pe care au înmînat-o bunicii fetei. La acest gest s-au adăugat şi altele la fel de demne: 10.000 lei din partea personalului medical, 9.000 lei de la o asociaţie de locatari. Deasemenea, persoane care au vrut să-şi păstreze anonimatul au adus făină, prosoape şi multe alte lucruri absolut necesare unui asemenea trist eveniment. Deşi, datorită bolii şi a lipsurilor, Florentina a dus o viaţă austeră, în finalul acesteia a avut parte de o înmormîntare omenească. **(Mihaela CĂNĂNĂU)**

Corul ANGELI va cînta în Mitropolia Moldovei

Corul de copii "Angeli" al Studioului de Radioteleviziune din Iaşi va participa duminică, începînd cu ora 9,30, la Sfînta Liturghie de la Catedrala Metropolitană din capitala Moldovei, cîntînd în primă audiţie "Liturghia pe voci egale" de Gheorghe Cucu.

Serviciul divin de duminică de la Mitropolia ieşeană va fi televizat pe programul 1 al TVR, începînd cu ora 10,30. **(Dorin POPA)**

Cu ocazia ***concursului***

"Cîştigaţi 1.000.000 lei cu Coca-Cola"

+ = 1.000.000 lei

poate prin ROMCRISS
Str. Han Tătar 8, Oancea,
tel. 174214

S.C. ROMCRISS S.R.L. vă oferă Coca Cola sticle de 1 litru, la preţul de 450 lei... cu numai 2 sticle de 1 litru Coca Cola puteţi cîştiga:

Premiul I: 1.000.000 lei
Premiul II: un videocasetofon
Premiul III: un radiocasetofon
şi alte 50 premii

compania de publicitate *NORD-EST*
Membru I.A.A. (International Advertising Association)

Birouri: str. Smirdan nr. 5, tel. 17.25.57 (centrala), fax. 14.45.77 sau Casa Modei et. 1 str. Ştefan cel Mare şi Sfînt IAŞI , ROMANIA

SENZAŢIONAL!

Stimaţi cititori, în numai 40 de zile puteţi schimba 5.000 lei în 11.000 $. Garanţia schimbului este asigurată de compania noastră, care pune la dispoziţia cititorilor fideli un **Renault 19.**

Secretul operaţiunii de schimb valutar este abonamentul la Revista **Capital.**

Nu riscaţi, dar cîştigaţi cu numai 5.000 lei o revistă care vă va familiariza cu lumea neprevăzută a afacerilor şi chiar elegantul automobil de la parterul Magazinului Moldova.

Abonamentele se fac zilnic la Casa de Modă et.1; la sediul Companiei Nord-Est, Str. Smirdan nr.5, cam. 6 şi la Magazinul Moldova.

REVISTA ECONOMICĂ A ÎNTREPRINZĂTORULUI

idei de afaceri

a apărut ultimul număr
din cuprins :
Dosar I.A.
108 Activitatea de import-export
109 Servicii private de supraveghere şi pază

unii se gîndesc la bani, tu poţi să-i faci

o revistă pe care o puteţi găsi la toate chioşcurile şi difuzorii volanţi

Astăzi, începînd cu ora 14,10, în cadrul emisiunii "Lideri politici în direct cu ascultătorii", invitat al postului de radio "Nord - Est" este

Dumitru Calance
deputat PD-FSN
Moderator - Dorin Popa

Telefonînd la 142446, între orele 14,10 - 14,45 şi adresînd întrebări invitatului nostru - de fapt al dumneavoastră - aveţi şansa să aflaţi

Cine sînt cei cărora le-aţi acordat votul? A meritat să o faceţi?

Război între Direcţia Sanitară şi spitalul "Parhon" din Iaşi

■ printr-o decizie a directorului Mihai Frasin s-a hotărît desfiinţarea Clinicii a-II-a Obstetrică-Ginecologie

Un imens scandal s-a declanşat ieri între Direcţia Sanitară şi Spitalul Parhon din Iaşi. Printr-o decizie a directorului Direcţiei Sanitare, din 18 octombrie, s-a hotărît desfiinţarea Clinicii a II-a Ostetrică-Ginecologie a acestui spital, veche de peste 50 de ani, la care lucrează numeroşi specialişti. Măsura luată de Direcţia Sanitară a fost adusă la cunoştinţa Spitalului abia pe 4 noiembrie. Întrunit ieri, 5 noiembrie, consiliul de administraţie al spitalului, surpris, a cerut o întîlnire cu conducerea Direcţiei Sanitare şi a Universităţii de Medicină şi Farmacie. Numeroşii specialişti de la Clinica a II-a Obstetrică-Ginecologie au adresat un protest în care se arată că această hotărîre este "prima desfiinţare a unei clinici cu tradiţie din perioada postbelică şi graba cu care a fost făcută arată nerăbdarea unor persoane de a-şi realiza dorinţele personale".

Părerea directorului Spitalului, dr. C. Novac, este că actuala structură a Spitalului, care cuprinde acum clinica de Boli Interne, Clinica de Chirurgie şi Clinica de Obstetrică-Ginecologie, este viabilă şi satisface cerinţele unui spital modern.

Părerea directorului Direcţiei Sanitare, dr. Mihai Frasin, este cu totul alta. Într-o întîlnire cu presa, a declarat: "dintr-un spital care este o ruşine a Iaşului, vom face cel mai modern spital. Paturile de obstetrică-ginecologie sînt prea multe, studiaţi curba demografică". Hotărîrea de a se respecta sau nu decizia Direcţiei Sanitare de desfiinţare a Clinicii de Obstetrică-Ginecologie se va cunoaşte luni, după întîlnirea conducerii spitalului cu directorul Direcţiei Sanitare şi cu rectorul U.M.F., prof.dr. Carol Stanciu. **(vom reveni cu amănunte)**

Cristina LECA

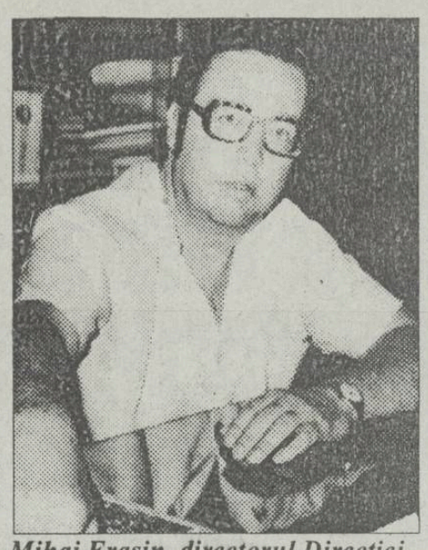

Mihai Frasin, directorul Direcţiei Sanitare: "Paturile de Obstetrică-Ginecologie sînt mult prea multe, studiaţi curba demografică"

Nu este motorină pentru încheierea lucrărilor agricole de toamnă

■ aprovizionarea în salturi cu combustibil duce la scăderea calităţii arăturilor

"Lipsa acută de motorină ar putea determina sistarea lucrărilor agricole de toamnă", ne-a declarat dl. Dumitru Cîşlaru, directorul Direcţiei Societăţilor de Stat din agricultură (foste I.A.S.)

În condiţiile în care cota de combustibil repartizată de către ministerul de resort este asigurată doar în procent de 50-60% din necesar, există riscul ca lucrările agricole de sezon să nu poată fi terminate pînă la sfîrşitul lunii noiembrie. Este vorba de finalizarea lucrărilor de semănat, arături pentru primăvară şi transportul produselor recoltate către depozite, lucrări care trebuie obligatoriu încheiate pînă la apariţia fenomenului de îngheţ al solului.

După cum ne-a declarat dl. Dumitru Cîşlaru, aprovizionarea în salturi cu motorină generează efecte negative în desfăşurarea lucrărilor agricole, cum ar fi scăderea calităţii arăturilor, care se reflectă în producţia agricolă a anului viitor şi creşterea cheltuielilor pentru achiziţionarea combustibilului. **(Mihaela BREZEANU)**

Grave nereguli financiare la Universitatea de Medicină şi Farmacie Iaşi

■ *pentru unele spaţii închiriate de UMF nu există o evidenţă contabilă* ■ *în urma deficienţelor constatate e posibil să aibă loc noi alegeri pentru funcţia de rector* ■

(urmare din pagina 1)

Un alt spaţiu a fost închiriat, tot fără licitaţie, Fundaţiei "Brooke Fundation", filiala World Vision, contra unei chirii de 500 dolari S.U.A./lună. De la data închirierii, 1 octombrie 1992, fundaţia respectivă a achitat chiria doar pentru patru luni, rămînînd cu o restanţă de 3500 dolari S.U.A.

În total, restanţele de plată sînt de 2,38 milioane lei şi 3500 dolari S.U.A.

Un alt exemplu, care arată dezinteresul conducerii U.M.F. faţă de banii unităţii, este contractul încheiat cu firma de construcţii "Casa" S.R.L. pentru lucrarea "restaurare a vechii Universităţi". Pentru această lucrare s-au primit trei oferte: S.C. Construcţii 1 S.A. a cerut 57 milioane lei pentru a efectua lucrarea în termen de cinci luni; S.C. Timi S.A. s-a oferit să o termine în 105 zile contra 45,3 milioane lei. Cu toate acestea, conducerea U.M.F. a preferat firma "Casa" S.R.L. Iaşi, la preţul de 60 milioane, în termen de 11 luni şi cu clauza de a revedea preţurile la unele materiale. Conducerea U.M.F. a adus la cunoştinţă membrilor comisiei de control faptul că a ales această ofertă în ideea că va fi pus un accent mai mare pe calitatea lucrărilor. În mod surprinzător însă, în contractul încheiat nu este prevăzut nici un criteriu de calitate a lucrărilor.

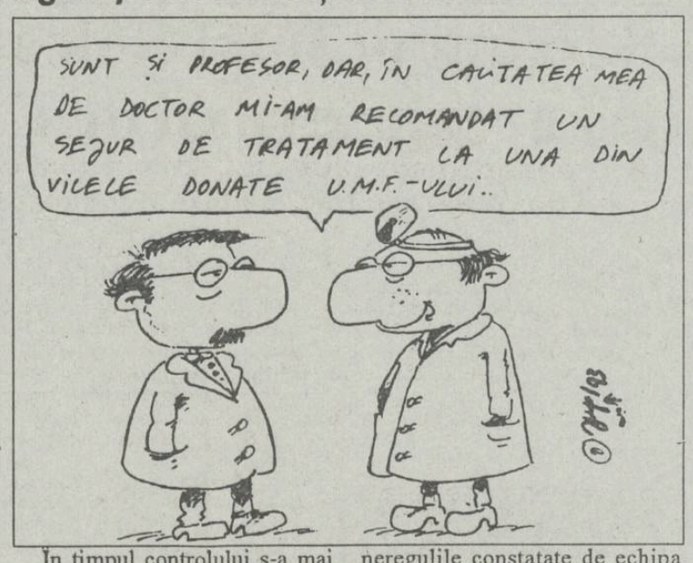

În timpul controlului s-a mai descoperit că pentru unele locuinţe, primite ca donaţii, din Bucureşti şi Poiana Ţapului, nu s-au întocmit documente de evaluare, recepţionare şi înregistrare în evidenţe.

Totodată, s-au mai constatat abateri de la legislaţie, în legătură cu gestionarea veniturilor instituţiei pe anul 1992. În acest sens, s-a constatat că veniturile înscrise în contul de execuţie bugetară pentru anul 1992 nu sînt reale, ele fiind diminuate cu 23,5 milioane lei. În plus, nu s-a respectat delimitarea cheltuielilor de personal de cele materiale.

Acestea sînt doar o parte din neregulile constatate de echipa de control la U.M.F.

În prezent, dosarul întocmit în urma controlului a fost înaintat Comisiei Jurisdicţionale a Curţii de conturi care este organizată ca un tribunal. În cazul în care se constată că există fapte penale, dosarul va fi înaintat Parchetului (care a preluat atribuţiile Procuraturii), pentru soluţionare.

După acest control, s-a propus desfacerea contractelor de muncă la contabilul-şef, la şeful serviciului socia. În urma deficienţelor constate, la propunerea Senatului UMF, e posibil să aibă loc alegeri pentru funcţia de rector. **(Costel STROESCU)**

TELEX COTIDIAN

■ **IAŞI. S-au sistat lucrările agricole de toamnă, ca urmare a lipsei acute de motorină.**

■ **BUCUREŞTI. Noua lege a învăţămîntului, care are mari şanse de a fi aprobată de Parlament luna viitoare, prevede ca absolvenţii clasei a VIII-a să susţină un examen de capacitate.**

■ **IAŞI. Grave nereguli financiare au fost descoperite la Universitatea de Medicină şi Farmacie din Iaşi, de către Curtea de Conturi.**

■ **BUCUREŞTI. Preţurile la geamuri s-au majorat cu 30%.**

■ **BUCUREŞTI. Ministerul Comerţului, în colaborare cu consorţiul italian Mittel Trade, organizează seminarul cu tema: "Perspectiva de cooperare economică între Italia şi România, partea italiană participînd cu 27 de firme.**

■ **BUCUREŞTI. Se desfăşoară concursul de rezidenţiat în medicină şi farmacie.**

■ **BUCUREŞTI. Oficiul pentru Protecţia Consumatorilor a efectuat o anchetă, în 37 de judeţe şi în municipiul Bucureşti, cu privire la calitatea laptelui şi a produselor lactate, ocazie cu care s-a observat că aproape 50% din acestea nu corespundeau din punct de vedere calitativ.**

■ **S.U.A. Un comitet al legislativului a aprobat o lege anticrimă, care prevede introducerea unei perioade de 5 zile înainte de achiziţionarea unei arme de foc, timp în care este verificat cazierul cumpărătorului şi dacă acesta suferă de o boală mintală**

EVENIMENTUL DE MÎINE

■ **RUSIA. Se împlinesc 76 de ani de la "Marea Revoluţie Socialistă din octombrie" din Rusia. Boris Elţîn a interzis, pentru acest an, orice manifestaţie în cinstea acestei zile.**

Ce aflăm de la RENEL

Stocuri pentru iarnă: cărbune 100%, păcură 90%, apa din lacuri 63%

Regia Autonomă de Electricitate - RENEL - ne asigură că, pentru parcurgerea perioadei de iarnă în care am intrat, stocul de cărbune a fost pregătit în totalitate (este vorba de cca 6 milioane tone). Stocul de păcură asigurat în prezent este de aproximativ 400 mii tone, ceea ce înseamnă 90% din cel planificat. Volumul de apă din locurile de acumulare este de 63% din total, în ciuda faptului că anul 1993 a fost secetos. Dar, pentru a se asigura energia electrică necesară, va fi nevoie şi de o livrare ritmică a cantităţilor de cărbune, păcură şi gaz prevăzute în programul aprobat de Guvern. **(Mediafax)**

O barbarie care a îngrozit oraşul Huşi

■ *doi homosexuali au violat un cetăţean de 42 de ani*

În cursul săptămînii trecute, Ion R. (41 ani), din Huşi, a fost convins de către doi concitadini, Marius Bălan şi Mihai Pătraşcu, să ia parte, împreună cu ei, la o promenadă în afara oraşului. De bună credinţă, omul s-a suit în căruţa pe care cei doi o foloseau drept mijloc de transport. Caii au pornit vijelios, îndemnaţi de nerăbdarea lui Marius Bălan, care ţinea hăţurile, şi au ţinut-o în galop pînă ce, ajungînd în plin cîmp, la o distanţă destul de mare de oraş, căruţa s-a oprit brusc.

Fără a-i adresa un cuvînt, M.B. şi M.P. l-au aruncat pe Ion R. din vehicul şi, lovindu-l bestial, l-au descălţat, după care l-au dezbrăcat gol puşcă, violîndu-l pe rînd. După consumarea perversiunii, cei doi homosexuali şi-au părăsit victima într-o baltă de sînge. Ion R. a fost găsit de cîţiva agricultori care l-au transportat la spital. În urma declaraţiilor lui Ion R., făptaşii au fost depistaţi de către poliţişti şi reţinuţi pentru cercetări. Victima violului se află însă şi în prezent într-o stare de puternică depresie psihică datorată acestei întîmplări. **(Silviu LABEŞ)**

După ce a interpretat rolul "Ceauşescu"

Ceramistul Constantin Nicoleanu a devenit membru U.A.P.

Constantin Nicoleanu: "Eu caut să descopăr şi să creez plastic golul. Acum mă frămîntă cum să-l transpun pe om întors pe dos."

Cu puţin timp în urmă, Uniunea Artiştilor Plastici din România a primit în rîndurile ei noi membri. Printre aceştia se numără şi dl profesor Constantin Nicoleanu, instructor la Casa de Cultură a studenţilor, care este deocamdaă, singurul artist ceramist din U.A.P., filiala Iaşi. Anul acesta, dl. Nicoleanu a participat la trei expoziţii: una personală, prilejuită de "Sărbătorile Iaşului", una colectivă, la Bacău, şi alta colectivă, la Galeriile "Cupola" din Iaşi, unde a impresionat prin stilul original şi modul de exprimare a ideilor. Lucrările, care, după spusele d-lui Nicoleanu, încearcă să incite nu numai văzul, dar şi celelalte simţuri, sînt realizate din ceramică arsă, uşor platinată. Criticii au fost uşor surprinşi. Dl. prof. Vasile Condurache a spus: "Măi băiete, da' ce-a fost în capul tău?" Înainte de a ajunge la ceramică, dl. Nicoleanu a fost, printre altele, epigramist, scenograf, caricaturist, pictor, grafician şi actor... În '91, împreună cu Teatrul Studenţesc "Ludic", a participat la un turneu cu piesa "Rejudecarea lui Ceauşescu", în care juca rolul lui...Ceauşescu. A fost ales pentru acest rol pentru că reuşeşte să imite foarte bine vocea "odiosului". Spectacolul, de regulă improvizat pe moment, a fost prezentat în direct de Televiziunea din Cluj. În localitatea Frumosu din judeţul Suceava, spectatorii au fost atît de bine păcăliţi de vocea şi fizionomia d-lui Nicoleanu, încît cu greu sala a putut fi stăpînită, publicul dorind să pedepsească, pe loc, pe cel care "a distrus satele şi bisericile".

După îndelungate căutări, dl. Nicoleanu a ajuns la ceramică. "Ceramica mi-a oferit posibilitatea de a descoperi golul. Dacă, de obicei, pictorii, sculptorii, caută plinul, eu caut să descopăr şi să creez plastic golul, care este, de fapt, o alternativă a plinului. Ceea ce am expus pînă acum se poate încadra în ciclul "Arheologie, relicve, vetre". Acum mă frămîntă cum să-l transpun pe dos, să pătrund în labirintul lui interior, ne-a declarat dl. Nicoleanu. **(Doru MACOVEI)**

Studenţi pasibili de exmatriculare

■ motivul: nedeclararea corectă a tuturor veniturilor familiei pentru cei care beneficiază de burse sociale

Pentru studenţii care beneficiază de bursă socială, nedeclararea corectă a tuturor veniturilor familiei atrage după sine exmatricularea acestora. De aceea, începînd cu anul universitar în curs, studenţii care au solicitat bursă socială au completat o cerere tip, din care să rezulte toate veniturile familiei şi să le probeze, atunci cînd se poate, cu acte doveditoare. În categoria "venituri" sînt menţionate salariile părinţilor sau ale întreţinătorilor legali, alocaţiile de sprijin, veniturile provenite din activităţi particulare, alte ajutoare de la stat sau oricare alte venituri. Pe cererea tip, un paragraf atrage atenţia solicitantului că nedeclararea tuturor veniturilor familiei atrage retragerea calităţii de student, restituirea sumelor reprezentînd bursele, precum şi suportarea rigorilor legii. **(Mihaela CĂNĂNĂU)**

În Iaşi, reclama la "Coca-Cola" ar putea fi interzisă

Problemele ieşeanului nu se limitează acum, în prag de iarnă, doar la furnizarea căldurii. Aceasta este şi concluzia participanţilor la întîlnirea de ieri, dintre preşedinţii Asociaţilor de locatari, administraţia locală şi directorii regiilor autonome locale. Cele mai semnificative probleme au fost: existenţa multor persoane care nu sînt trecute în evidenţa asociaţiei, modificări ale unor apartamente prin spărturi în zid sau construcţia unor balcoane, plata unor cheltuieli pentru servicii de care nu beneficiază decît cartierele centrale, ridicarea gunoiului şi construirea unor garaje. Domnul Constantin Simirad a dat, pe rînd, răspuns la fiecare problemă ridicată. Astfel, domnia sa a declarat că poliţia va efectua controale inopinate privind numărul de membri din fiecare locuinţă; pentru a modifica în vreun fel construcţia unei clădiri, este nevoie de acordul proiectantului; orice cheltuială de gospodărire e publică şi deci - suportată de toţi cetăţenii; gunoiul va fi ridicat imediat ce va fi găsită motorina necesară, iar pentru garaje "personal, nu am dat nici o autorizaţie!"

În legătură cu starea trotuarelor - bunuri publice - domnul Constantin Simirad a afirmat că multe dintre ele sînt stricate de camioanele firmei "Coca-Cola", cărora "li se vor ridica autorizaţiile de circulaţie". Mai mult, va fi retrasă toată reclama "Coca-Cola" din Iaşi, pentru care Primăria nu a primit nici un leu. **(Ovidiu LUNGU)**

Cursul de schimb valutar

Pentru data de 8.11.1993, cursurile de schimb ale principalelor valute sînt următoarele:

1 dolar SUA (USD) - 1061,00 lei
1 liră sterlină (GBP) - 1571,34 lei
1 schilling austriac (ATS) - 88,80 lei
1 franc elveţian (CHF) - 705,43 lei
1 franc francez (FRF) - 179,51 lei
1 marcă germană (DEM) - 624,21 lei
1 drahmă grecească (GRD) - 4,37 lei
100 lire italiene (ITL) - 64,61 lei
1 yen japonez (JPY) - 9,81 lei
100 lire turceşti (TRL) - 8,06 lei
1 ECU (XEU) - 1200,31 lei
1 DST (XDR) - 1475,88 lei

Volumul tranzacţiilor încheiate a fost de 3.560.859,17 USD.

Agenţia de Turism NET

organizează o **excursie studenţească** pe traseul **VATRA DORNEI - TIHUŢA** (Hotel Dracula) în perioada 19-21 nov'93

- transport autocar
- cazare hotel categ. IA, mic dejun
- TV circuit închis, video
- cost 11.000 lei

Informaţii şi înscrieri:

- T17 - cam. 727, P8 - cam. 99, orele 18.00-21.30;
- Ag. Turism NET (Casa Modei - Mezanin), orele 9.15-17.00.

excursie TURCIA - Istanbul - 10 nov.'93 - 32.000 lei

S.C. LATIN IMPEX S.R.L.

sponsorul principal al

Expoziţiei IAŞI - TIMIŞOARA

deschisă la galeriile de artă "Victoria" Iaşi

vă invită să vizitaţi standul cu produse de calitate excepţională import Italia:

- **VOPSELE** în tuburi spray, culori clasice, fluorescente şi cromate;
- **CARTOLIBRĂRIE:**
  - evidenţiatoare şi marcatoare, ustensile desen tehnic, scotch, coli desen etc.

ANCHETA "MONITORUL" (IV)

Primarul Constantin Simirad se pronunţă fără echivoc pentru eliberarea clădirii "A.D. Xenopol" de către Partidul Laburist

■ "Irimia nu este decît o marionetă care joacă după cum i se cîntă", afirmă primarul Iaşului

Ca replică la articolul publicat în data de 4 noiembrie, în care domnul Gheorghe Irimia exprima senzaţiile tari pe care i le provoacă deciziile Primăriei, am cerut părerea primarului Constantin Simirad: "Nu este pentru prima dată cînd acest om face declaraţii într-un limbaj care nu cadrează nici măcar cu noţiunea de om. El face niste afirmaţii jignitoare la adresa autorităţilor locale. Eu personal nu dau atenţie acestui limbaj pe care nu-l consider demn de o replică şi, prin urmare, nu am nimic de adăugat. Un astfel de om care nu respectă nici o regulă, nici o lege, practic este scos în afara timpului său şi, probabil, va fi pus la punct în viitorul apropiat". Referitor la apartenenţa clădirii "A.D. Xenopol", domnul primar s-a exprimat foarte clar: "Se ştie că această casă a fost dată Institutului de Istorie. Pînă la urmă, ea va rămîne în patrimoniul acestui institut. Am fost revoltat de la bun început de faptul că această casă a fost ocupată de această instituţie; aşa instituţie, aşa conducător!" Deşi decizia de intrare în posesie a fost eliberată la data de 10 august 1992, nici pînă astăzi clădirea nu a intrat de facto în patrimoniul Academiei. Domnul primar consideră că acest lucru se datorează capacităţii domnului Irimia de a tergiversa lucrurile şi nu este de acord cu părerea celor de la Institut că la nivelul Primăriei ar exista vreun interes de a amîna rezolvarea litigiului. "Există un proces care se judecă la Suceava. Dumnealui, într-o casă de patrimoniu, a făcut transformări interioare nepermise, fără autorizaţie. Domnul Irimia are un talent deosebit de a amîna procesele, de a le transfera dintr-o parte în alta, cum l-a transferat pe acesta la Suceava. Prin niste manevre de josnică speţă, el amînă sine die procesele respective. Deşi nu are dreptate, are o mare putere de a tergiversa lucrurile prin traficul de influenţă pe care îl exercită. Sperăm însă că cei care vor trebui să-şi dea verdictul vor fi ceva mai dinamici şi mai eficaci". Domnul primar consideră că există, în acest caz, anumite forţe care îl susţin pe domnul Irimia în acţiunile sale: "Un om care nu valorează mare lucru n-ar fi capabil să facă de unul singur aceste lucruri. Prin urmare, este susţinut de cineva din umbră, cu o foarte mare putere de influenţă. Irimia nu este decît o marionetă care joacă după cum i se cîntă. Nu am date precise, dar poate că într-un viitor nu foarte îndepărtat voi putea să desemnez persoana care se află în spatele acestui joc murdar". În încheiere, domnul primar Constantin Simirad şi-a exprimat încrederea că litigiul se va rezolva în beneficiul Academiei. "Sper că pînă la finalul mandatului meu, Institutul de Istorie să fie repus în drepturile sale". **(Diana GHINDAR)**

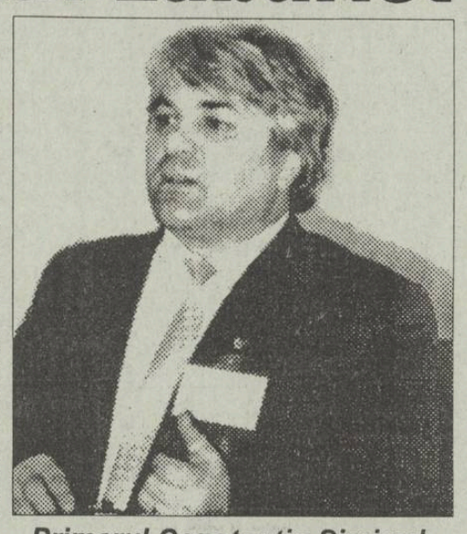

Primarul Constantin Simirad

PSM va sprijini o moţiune de cenzură depusă de PUNR împotriva Guvernului

■ declară deputatul P.S.M. de Iaşi, Fănică Dănilă

"Acordarea clauzei naţiunii celei mai favorizate României nu constituie un succes al politicii româneşti; mai devreme sau mai tîrziu tot am fi primit-o", a spus deputatul Fănică Dănilă, preşedintele Comitetului Judeţean Iaşi al P.S.M.

Argumentul principal al acestei vederi pesimiste este dificultatea recuceririi pieţei americane de către produsele româneşti. În schimb, efectul benefic îl va constitui pătrunderea cîtorva sute de firme din S.U.A. în România, ceea ce nu se va observa însă imediat din cauza stării economiei româneşti. Dl. Dănilă a interpretat acordarea clauzei şi ca o compensare vizavi de pierderile ţării noastre prin respectarea embargourilor impuse Irakului şi Iugoslaviei.

În ceea ce priveşte activitatea parlamentară, deputatul P.S.M. a acuzat partidul de guvernămînt că nu-şi respectă programul, ba mai mult, guvernează după o doctrină de dreapta. Astfel, explozia necontrolată a preţurilor a determinat P.S.M. să propună un proiect de lege, aflat acum la comisiile parlamentare de analiză, prin care adaosul comercial la produsele de strictă necesitate (zahăr, ulei, carne etc.) să fie stabilit la 30 % maximum.

Ca membru al Comisiei pentru Muncă şi Asistenţă Socială, dl. Fănică Dănilă a contribuit la adoptarea unor proiecte de lege care urmează a fi discutate de cele două Camere. Unul dintre ele propune gratuitatea circulaţiei cu mijloacele d transport în comun pentru toate persoanele care au depăşit vîrsta de 70 de ani, iar un altul presupune acordarea de credite cu dobîndă mică firmelor al căror personal a fost angajat în proporţie de 60 % din rîndul şomerilor.

În final, dl. Dănilă a făcut cunoscut faptul că în fiecare sîmbătă, între orele 10-13, se află la sediul P.S.M. din strada Păcurari 66, putînd fi consultat de cetăţenii oraşului în orice problemă. **(Radu MEŞNIŢĂ)**

Senatorul Ioan Solcanu dezminte că i s-ar fi cerut ministrului de Externe intrarea în PDSR

■ "Păunescu şi Vadim sînt doi căţeluşi care latră pe lîngă marele dulău care este partidul de guvernămînt", a afirmat vicepreşedintele PDSR

Ieri, la sediul din str. Ştefan cel Mare, a avut loc o conferinţă de presă a P.D.S.R. Iaşi, susţinută de domnii: Octavian Petrescu, purtător de cuvînt al partidului, Ioan Solcanu, senator, vicepreşedintele partidului, Dan Gâlea, prefectul judeţului, Romul Vonica, senator, preşedintele Comisiei anticorupţie, Alexandru Anghel, subprefect, şi Valentin Soroceanu, deputat P.D.S.R.

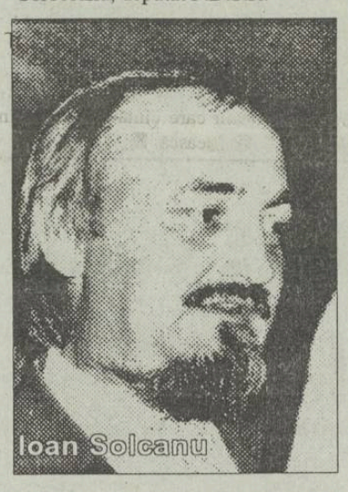

Ioan Solcanu

În deschiderea conferinţei, domnii Solcanu şi Gâlea au făcut cîte un scurt expozeu pe problemele specifice fiecăruia dintre ei: politica internă şi internaţională şi probleme legate de administraţia locală şi de aplicare a Legii fondului funciar.

Aproape toate întrebările ziariştilor prezenţi s-au îndreptat către senatorul Ioan Solcanu - figură marcantă a partidului de guvernămînt.

Referindu-se la Conferinţa de presă de la Bucureşti, pe care a susţinut-o împreună cu Adrian Năstase, dl. Solcanu a afirmat că nu i s-a cerut ministrului de externe, Teodor Meleşcanu, să se înscrie în P.D.S.R. Totodată, senatorul Ioan Solcanu a susţinut - în nume personal - opinia potrivit căreia miniştrii trebuie să fie membri ai partidului de guvernămînt, pentru că, altfel, P.D.S.R. trage doar ponoasele unor independenţi care guvernează în numele partidului. În alte ţări, a completat senatorul de Iaşi, miniştrii de externe, de interne şi chiar ai apărării sînt membri ai partidului de guvernămînt. În privinţa tratativelor cu P.U.N.R., în vederea intrării acestui partid în guvern, Ioan Solcanu a calificat aceste discuţii drept foarte serioase şi profunde. La un moment dat, în urma unei întrebări care-l viza, Ioan Solcanu s-a exprimat metaforic faţă de Adrian Păunescu şi C.V. Tudor, asemuindu-i pe aceştia cu niste căţeluşi care latră pe lîngă marele dulău care este partidul de guvernămînt P.D.S.R. Important - a spus Ioan Solcanu - este cînd latră dulăul şi nu căţeluşii care-l însoţesc în drumul său.

Ioan Solcanu a calificat P.D.(F.S.N.) drept un partid mai degrabă liberal, decît social-democrat, minimalizînd alianţa social-democrată realizată împreună cu un partid minuscul. De asemenea, dl. Solcanu a precizat că P.D.S.R. nu doreşte în momentul de faţă să mai fuzioneze cu nimeni, pentru a nu se crea haos în partid, deşi sînt partide care solicită fuzionarea.

Pe de altă parte, Ioan Solcanu, a afirmat că nu este de acord cu publicarea dosarelor de la Securitate a tuturor cetăţenilor, ci doar cu publicarea dosarelor parlamentarilor şi ai guvernanţilor. Dl. prefect Dan Gâlea a spus că a aderat la F.D.S.N. şi nu a rămas în F.S.N. pentru că altfel, s-ar fi simţit o "licheluţă". Dl. prefect consideră că doar P.D.S.R. (fost F.D.S.N.) întruchipează idealurile de care a fost animat domnia sa la începutul anului 1990 şi că a simţit că în fostul F.S.N. niste lucruri erau tulburi. La întrebările noastre, dl. senator Romul Vonica a precizat că, deşi a fost acuzat în presă, domnia sa are dreptul - ca parlamentar - să facă propuneri legislative, fără a întreba pe altcineva, chiar din comisia din care face parte. Dl. Vonica a spus că pînă nu ajunge la o formă finală cu redactarea unui proiect de lege împotriva corupţiei nu este în interesul nimănui să facă acest lucru public, pentru că are şi colegi care preiau greşit ceea ce au auzit şi, în plus, mai dau acele lucruri şi în presă. În privinţa scandalului, lt.col. (r) Corneliu Căpăţînă, care face prima pagină a ziarelor în aceste zile, dl. senator Vonica ne-a spus că tot ce a apărut în presă este relatarea la audierea colonelului Căpăţînă în comisia anticorupţie. De aceea, a înaintat dosarul Parchetului şi aşteaptă ca acest organism să-şi facă datoria, indiferent că vor fi sau nu implicaţi mai mulţi generali din Ministerul de Interne. **(Dorin POPA)**

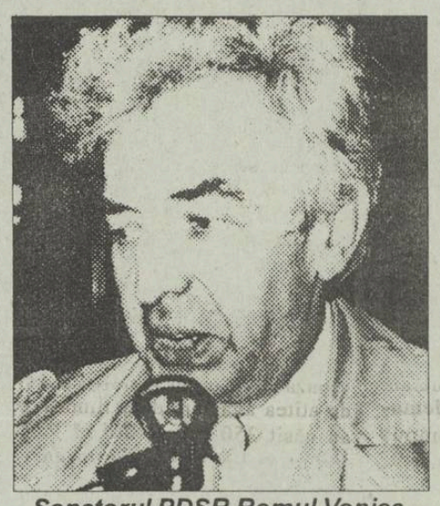

Senatorul PDSR Romul Vonica a afirmat ieri la Iaşi că mai mulţi generali din Ministerul de Interne vor fi cercetaţi de Parchet

Petre Sălcudeanu în variantă americană

■ acuzat că ar fi violat 20 de femei, senatorul Bob Packwood va trebui să-şi prezinte jurnalul personal în faţa colegilor

În timpul alegerilor, Senatul american a lăsat baltă toate problemele. După două zile de dezbateri fără precedent, a votat o rezoluţie prin care cere senatorului Bob Packwood să-şi prezinte jurnalul personal în Comisia de etică. Aceasta deoarece peste 20 de femei s-au plîns că au fost violate de senatorul Packwood. Cazul lui a ridicat o serie de întrebări asupra conduitei morale a celor care formează cel mai important organism legislativ din Statele Unite.

"Sînt lucruri foarte, foarte intime în jurnalul meu", spune Packwood. "Este oare ironie în ele? Cu siguranţă. Sînt comentarii neplăcute despre unii dintre dumneavoastră, făcute cînd m-am enervat asupra vreunei dispute? Bineînţeles! Sînt şi aprecieri la adresa dumneavoastră, aţi putea să pariaţi. Dar, mai înainte de orice, toate acestea sînt strict personale."

Se pare că nimănui nu-i pasă cu adevărat de ceea ce se află în toate cele 800 de pagini ale jurnalului. Există însă indicii că ele ar conţine amănunte picante din viaţa particulară a lui Packwood şi a altor senatori. Din această cauză, mulţi membri ai Senatului se simt stînjeniţi de faptul că instituţia lor a devenit obiectul unui indecent scandal sexual. Cu atît mai mult cu cît nu este pentru prima dată.

În urmă cu doi ani, Senatul a găzduit un spectacol similar. Atunci au fost audiate acuzaţiile de comportament sexual incorect, aduse lui Clarence Thomas, care, pînă la urmă, a fost totuşi confirmat ca judecător la Curtea Supremă.

Decizia a iritat multă lume, în mod deosebit grupurile feministe. Este posibil ca această nemulţumire să fi fost cauza pentru care, în alegerile de anul trecut, numărul de femei din senatul american a crescut de la două la 6, din 100 de membri.

Toate drumurile contrabandiştilor trec prin cele trei State Baltice

■ ca urmare, criminalitatea în cele trei republici a crescut în mod alarmant

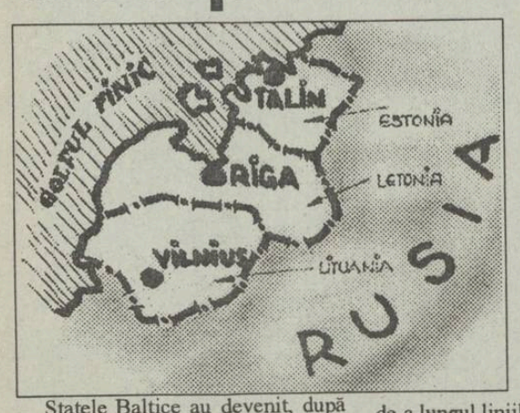

Statele Baltice au devenit, după redobîndirea independenţei, traseul preferat al contrabandiştilor care "fac naveta" între răsăritul şi apusul continentului European. După toate aparenţele, nici guvernele celor 3 State Baltice şi nici Rusia nu dispun de mijloacele necesare pentru a pune capăt activităţilor ilicite. Iniţial condusă de ruşi, mafia contrabandei din Statele Baltice s-a scindat în ultimii doi ani de-a lungul liniilor etnice.

Astfel, azerii, de exemplu, controlează lucrativa bursă neagră cu devize, ruşii se concentrează asupra contrabandei cu autovehicule furate, arme şi prostituţie, iar bandele estone controlează exportul clandestin deosebit de rentabil al metalelor strategice din Rusia.

Datele publicate anul acesta sînt impresionante: atacurile armate din capitala Estoniei, Tallin, figurau anul trecut pe locul 3 în lume, după Washington D.C. şi Los Angeles. În primele 8 luni ale acestui an frecvenţa actelor violente a crescut cu 40 %. În Lituania au fost înregistrate anul acesta peste 45.000 de delicte penale, în creştere cu 17 % faţă de 1992. Numărul victimelor cu sfîrşit letal a crescut în ambele state. Ceea ce a reţinut în cea mai mare măsură atenţia autorităţilor şi a opiniei publice în cele trei State Baltice rămîne însă asasinarea lui Vitas Slima. Redactor şef adjunct al unei publicaţii din Lituania, acesta lansase o campanie împotriva criminalităţii organizate. "Asasinarea lui la 12 octombrie pare să semnalizeze o nouă eră a criminalităţii", spune o purtătoare de cuvînt a Procuraturii Generale din Lituania. "Astăzi un ziarist, mîine un procuror, după care va urma un membru al Parlamentului. Acesta este un avertisment că am devenit ţinta lumii interlope", a ţinut să precizeze purtătoarea de cuvînt. **(RFE/RL)**

ELTON JOHN bate drumurile tribunalelor

■ la ultimul proces, intentat ziarului "Sunday Mirror" pentru calomnie, a fost despăgubit cu 350.000 lire

Elton John, în vîrstă de 46 de ani, a chemat în faţa instanţei ziarul "Sunday Mirror", acuzîndu-l de calomnie. În numărul din 27 decembrie 1992, ziarul afirma că Elton John ar suferi de bulimie. Artistul consideră că referirile ziarului la dieta sa i-au afectat imaginea publică. Despăgubirile acordate starului s-au ridicat la 350.000 lire, sumă ce o va folosi în scopuri caritabile, probabil în a sprijini lupta anti SIDA. Elton John a dat în judecată "Sunday Mirror" pentru a da un exemplu presei care nu verifică informaţiile înainte de a le publica. În faţa instanţei, artistul a declarat că timp de 16 ani a fost dependent de droguri şi alcool, apoi a suferit de bulimie, dar în cele din urmă el s-a vindecat. Reporterul care a scris ştirea, citat de BBC, a participat la o petrecere la care se afla şi Elton John. Aici l-a observat pe artist mestecînd mîncarea şi apoi scuipînd-o în şervetel. Starul a motivat acest lucru ca făcînd parte din dieta sa. În anul 1988, Elton John a mai beneficiat de o despăgubire de 1.000.000 de lire sterline, din partea tabloidului "Sun", care a publicat un articol referitor la viaţa sexuală a artistului. **(Luminiţa BĂCĂRAN)**

Un succes şi al MONITORULUI

Nord-Est Press - a treia agenţie de ştiri din ţară

■ Nord-Est Press este singura agenţie regională care concurează cu cele naţionale

În ultimul număr al revistei "Capital" (nr. 44, din 5 noiembrie 1993), în pagina 5 , a fost publicată o statistică privitoare la ponderea în totalul ştirilor difuzate zilnic de agenţiile româneşti de presă. Pe primul loc se situează agenţia "Rompres" cu 52% din totalul ştirilor difuzate zilnic. Locul lor este ocupat de agenţia "Mediafax", cu 26%. Pe locul trei, la egalitate, se află A.R. Press, A.M. Press şi Nord-Est Press, cu 7%, alte agenţii difuzînd 1% din totalul ştirilor. Titlul articolului difuzat de revista "Capital" sună astfel: "O informaţie costă mai mult decît un ziar", iar subliniat este: "Pîinea şi cuţitul informaţiilor trec, încet dar sigur, în mîna agenţiilor private de ştiri". Locul trei, ocupat de agenţia de ştiri "Nord-Est Press", ne onorează. Această agenţie face parte din Grupul de presă "Nord-Est", instituţie care include publicaţiile "Monitorul" şi postul de radio "Nord-Est". Editorul agenţiei de ştiri "Nord-Est Press" este jurnalista Mona Dîrţu, care s-a lansat în presă prin cotidianul "Monitorul", publicînd de la primul număr al ziarului, în mai 1991. Buletinul de ştiri este redactat împreună cu Dana Scripcă, de asemenea o jurnalistă formată la "Monitorul". După aflarea sondajului publicat de revista "Capital", am consemnat opinia Monei Dîrţu privind rostul agenţiilor de ştiri private în viitor, precum şi ce îşi propune "Nord-Est Press": "Indiscutabil, în următorii ani, publicul se va orienta cu precădere spre instituţiile de presă regionale; această mutaţie semnificativă în preferinţele consumatorilor de presă se va produce însă numai pe măsura transferării centrului de greutate al puterii administrative din Bucureşti spre provincie. Asta înseamnă că deciziile cu adevărat importante pentru cetăţeni vor fi adoptate de administraţiile locale - controlate de presa locală - şi nu de funcţionarii guvernamentali.

Pe măsura extinderii reţelei de reporteri, Agenţia de presă NORD-EST PRESS va putea concura eficient cu agenţiile de presă din Bucureşti, care oferă acum o perspectivă vagă şi neconvingătoare despre provincie.

Agenţia de presă NORD-EST PRESS transmite beneficiarilor săi (publicaţii din Bucureşti şi din regiunea Moldovei, agenţii de presă, reprezentanţe diplomatice acreditate în România) atît ştiri, cît şi interviuri, comentarii, anchete, statistici din zona Moldovei, din Bucureşti şi din Republica Moldova.

NORD-EST PRESS asigură deci mediatizarea rapidă a evenimentelor locale, regionale şi naţionale obţinute de la reporterii proprii şi de la reporterii cotidianului MONITORUL şi ai postului de radio NORD-EST, ceea ce înseamnă că informaţiile din această regiune - indiferent că este vorba de anchete, de evenimente politice sau de mişcări sociale - vor fi făcute publice în întreaga ţară.

Mi se pare esenţial faptul că informaţiile culese de reporteri sînt prelucrate cu maximă atenţie de editorii de ştiri, ceea ce elimină omisiunile reporterilor şi neglijenţele de limbaj - atît de frecvente în presa scrisă şi audio-vizuală din România.

Cred că o agenţie de presă care asigură un flux de ştiri bogat sub aspect informaţional, nu va rezista fără editori de ştiri profesionişti; deja publicul cere mass-mediei acurateţe, credibilitate şi promptitudine în transmiterea informaţiilor". **(Ovidiu ŞIMONCA)**

Kievul se teme de secta rusă "Frăţia Albă"

■ aceasta a comis acte antisociale în capitala Ucrainei

Serviciul de informare al administraţiei de stat al Kievului a difuzat un comunicat în legătură cu amplificarea acţiunilor antisociale ale membrilor sectei "Frăţia Albă". Se constată, se menţionează în comunicat, că de la bun început acţiunilor "Frăţiei" le-a fost imprimat acest caracter, cu scopul destabilizării ordinii publice în capitala Ucrainei. Potrivit datelor furnizate de organele competente din Sankt-Petersburg, din zona centrală a Rusiei, în ultimile zile la Kiev au sosit numeroase persoane, dovadă fiind numărul mare de bilete de călătorie vîndute. Membrii sectei încearcă să-i atragă pe locuitorii capitalei ucrainene la comiterea unor acte religios-fanatice. Are loc aducerea şi răspîndirea ilegală masivă a unor tipărituri. Au fost confiscate aproape şase tone de materiale de propagandă tipărite în Rusia.

O parte din "literatura" confiscată a fost descoperită în maşini îmatriculate în Rusia. Avînd în vedere toate acestea, reprezentantul preşedintelui Ucrainei la Kiev a cerut MAE să prezinte faptele constatate ambasadei şi organelor competente ale Rusiei, solicitîndu-se din partea acestora luarea de măsuri care să împiedice afluenţa în Ucraina a membrilor "Frăţiei Albe" şi să asigure întoarcerea în Rusia a cetăţenilor acestei ţări reţinuţi de autorităţile ucrainene.

CAFEAUA DE DIMINEAȚĂ

O, ce veste minunată: s-a născut Mihail Sadoveanu!

Aurel LEON

Așadar, acum 113 ani, a apărut Sadoveanu. Era și timpul. Eminescu cobora dureros de repede în conul de amurg, Creangă de asemenea. În martie 1984, de pildă, aleg acest an îndemnat de G. Călinescu - pasionatul istoriograf al amîndurora, care scria:

"Eminescu făcîndu-se mai bine, Maiorescu se gîndi unde ar putea să stea. Creangă, bolnav din nou rău, nu fu în stare să aibă grijă de poet. După cîteva săptămîni de ședere la București, Eminescu merse la Iași, unde fu găzduit într-o mică odăiță de către Miron Pompiliu. (Pe atunci, Miron locuia pe str. Scăricica, la doi pași de bojdeucă, adaug eu). Acum, Creangă îl vedea, desigur, mereu și Eminescu venea des în bojdeucă. Amîndoi erau triști. Creangă fusese rău pe primăvară și prin iulie avusese un atac prin somn. Întîlnirile între cei doi trebuie să fi fost jalnice.

Eminescu avea obiceiul să stea mut, cu ochii pierduți pe gînduri și să fluiere la nesfîrșit un cîntec, sau numai să ofteze. Creangă, sentimental exacerbat de boala nervoasă, plîngea, gîndindu-se la nefericirea aceluia pe care-l socotea cel mai mare poet".

Steaua cea bună a limbii române s-a oprit deasupra unei căsuțe gospodărești, cu cerdac și pridvor din Vatra Pașcanilor, în casa avocatului Alexandru Sadoveanu, care nu se cununase, încă, cu Profira Ursachi din Vaslui. La 5 noiembrie, sub seară, a văzut lumina toamnei un băiețel bălan ca maică-sa, cel care să-i cuprindă în mantaua lui pe amîndoi nefericiții din Țicău. Asemeni lui Gogol, din "Mantaua" lui, avea să se depene borangicul prozei lui Creangă și mătasea poeziei lui Eminescu, cum avea să observe tîrziu G. Ibrăileanu: "după Eminescu, Sadoveanu e cel mai mare poet al limbii noastre. Sadoveanu nu i-a apucat pe cei doi, dar i-a avut drept icoane. "Sînt treizeci și doi de ani de cînd m-am întîlnit cu marele meu învățător, Ion Creangă, va povesti el în 1920. Eram un țînc bălănel, cu capul mare și privirea sfioasă". La fel va scrijela în memorie întîlnirea cu celălalt: "Iată, sînt douăzeci de ani de cînd am făcut întîi cunoștință cu versurile acestui mare fermecător, va povesti Sadoveanu în 1914, conchizînd: "Ziua aceasta mohorîtă de la București, după ce am văzut mormîntul de la Bellu, și ziua cealaltă, la poalele munților Bucovinei, sînt două zile neuitate din viața mea, cînd mi se pare că am cunoscut de aproape pe Eminescu".

Iar în altă duioasă evocare, Sadoveanu, cel din 1914, povestește: "Uneori Eminescu suia și pînă la căsuța din Țicău a lui Creangă. Acolo se răcorea în zilele de vară și, cîteodată, se adunau laolaltă și alți fii nobili ai Iașului. Am aflat de la un vechi dascăl al meu, Vasile Burlă, că amîndoi, cei doi mari, arătau a fi nefericiți că plecaseră din satele lor. Burlă își aducea lămurit aminte cum, deodată, poetul începu să aibă păreri de rău după ticăloșii, neștiutorii și plinii de lumină ani de altădată. Și, ca și cum i s-ar fi dat lui Creangă un semnal, începu și băiatul răzășilor de la Humulești să dovedească cît de fericit ar fi fost dacă ar fi rămas un flăcău în satul lui, acolo, la poalele muntelui. A, fără îndoială că amîndoi ar fi fost mai fericiți. "Numai mama e de vină, sfîrși încet Creangă... pentru că îi eram drag... Și-atunci Eminescu îl cuprinse domol de mînă și-l privi cu ochii plini de ceață și de lacrimi..."

Cred că Sadoveanu i-a continuat și, oarecum, i-a răzbunat pe cei doi. La sărbătorirea din toamna lui 1930, Ionel Teodoreanu declara: "Întreaga Moldovă e o vioară pe care cîntă talentul lui Sadoveanu..." Eu cred că nu doar Moldova, ci întreaga țară e o vioară pe care cîntă arcușul lui Sadoveanu. Pe unde nu și-a purtat pașii? Din steiurile Ceahlăului, în ostroavele Deltei și din cetatea Sorocii pînă în Bradul Strîmb, din muntele Sebeșului.

În străduința lui de a-și asigura o bază materială care să-i asigure libertatea necesară creației, mai ales că avea familie numeroasă, Sadoveanu a încercat, mai întîi la Fălticeni, apoi la Iași, diferite formule de mică fermă agricolă. Poate că în vederea unui asemenea scop și-a îndemnat fratele mai mic, pe Vasile, spre horticultură. Amîndoi au încercat diferite întreprinderi: o moară țărănească la Fălticeni, o livadă la Bucium - Iași, o fermă la Ciorogîrla-București (fosta proprietate a lui Panait Șeicaru), dar au dat mereu faliment. Singurul loc unde Sadoveanu s-a simțit acasă a fost la Copou, în Iași. De aceea, am ținut să-mi închei evocarea din 1970, astfel:

"E o dimineață din primăvara lui 1938. Am aflat de la Marioara Davidoglu că Sadoveanu e, ca în fiecare sfîrșit de săptămînă, la Iași. Îl găsesc plimbîndu-se îngîndurat prin grădină. Omul lui de casă din Cîrligi ară, îndemnîndu-și căluții în boarea călduță. În haina lui cam ponosită de lucru, maestrul pare un gospodar, încruntat de cine știe ce necaz privind întîrzierea muncilor, starea bucatelor, poate îmbolnăvirea vreunei vite. Înhorbotați în floare, copacii îi fac plecăciuni. Întinde mîna, și are o vorbă pentru fiecare. Aici, între rosturile lui de acasă, nu se poate îndoi de calea pe care mergem. Țara nu-l poate renega. Doar tot în livada asta s-a petrecut acea serenadă din primăvara lui 1923, de care îi place să-și amintească cu atîta plăcere.

Școala normală Vasile Lupu din Iași primise vizita școlii normale din Beiuș. Onorurile gazdei erau făcute de V. Todicescu și Gh. Ghibănescu. În ajunul plecării, s-a organizat o masă comună moldo-transilvăneană, prelungită pînă noaptea tîrziu. Atunci veni vorba și despre Sadoveanu, care era președintele comitetului școlar, iar musafirii declarară că nici nu concep să plece din Iași fără să-l vadă pe marele scriitor.

Pe treptele casei de la Copou, Sadoveanu ne așteaptă

Era trecut de miezul nopții, pe cer e lună de basm. Porniră toți către vale, și, în curînd, livada Sadovenilor albi de costumele naționale ale normaliștilor. Casa dormea în

țîrîitul greierilor. Îi dădură ocol și... bucurie! Geamurile de la birou erau luminate încă, semn că scriitorul veghea. Todicescu urcă scara balconului și îl zări aplecat peste slove, elevii se grupară și începură să cînte. Aveau cei din Beiuș un cor grozav, nu mai prejos nici cei din Iași. Au cîntat atunci, în livada argintie, dumnezeiește.

Sadoveanu a deschis larg canaturile ușii și, după ce se dumiri despre ce-i vorba, le zîmbi ospitalier și, la sfîrșit, îi pofti înăuntru. Cu ce entuziasm i-au invadat normaliștii biroul! Maestrul s-a întreținut pe îndelete cu ei, le-a dat volume autografiate. Prea îi mersese la inimă serenada băieților!

A doua zi, treziți din entuziasm, Todicescu și Ghibănescu au găsit că e cazul să prezinte scuze marelui lor prieten.

- Fugiți încolo cu iertăciunea, îi liniști Sadoveanu. Ce plăcere mai mare putea fi pentru mine decît să-mi cînte sub geam Modova și Transilvania în același ceas?

Și astăzi?

Astăzi e ocupat cu o mulțime de treburi, vremea nu așteaptă, își urmează rosturile de milenii. Iacă, moș Ilie, cere unele lămuriri înainte de a lua pe umăr sacul pentru semănat. Apoi începe să împroaște cu boabe, vînturîndu-le în lumina bălaie. Sadoveanu vine în urma lui, călcînd apăsat prin arătura moale, cu soarele în spate.

Umbra i se proiectează uriașă peste brazde. Nici un vînt hain care se vînzoleste prin preajmă nu poate strica șartul acestei munci românești.

Sadoveanu e prea absorbit de șoaptele pămîntului ca să mai audă altceva. Calcă apăsat, îngropîndu-și picioarele în țărîna ogorului".

Pînă ce corpul îi va fi adus la Iași, potrivit testamentului, Sadoveanu ne așteaptă pe scările vilei sale de la Copou. Alături de el, Eminescu și Creangă, și în spatele lor întregul neam care cîntă și oftează în limba românească. ■

cotidian de informații
Monitorul

EDITORIAL

Obrăznicia cu moț

Ovidiu ȘIMONCA

De la data de 10 august 1992, Primăria Iași se chinuie să evacueze Partidul Laburist din clădirea "A.D. Xenopol", care aparține Academiei Române și este în patrimoniu național. Toată lumea are cunoștință de acest caz. Se știe că președintele Partidului Laburist, Gheorghe Irimia, a schimbat destinația unor spații din clădirea "A.D. Xenopol", ducînd la degradarea acestui imobil. Toată lumea știe că o clădire aflată în patrimoniul național trebuie restaurată de cei care locuiesc în ea.

Gheorghe Irimia n-a făcut nimic pentru păstrarea nealterată a clădirii. Domnia-sa știe doar să suduie pe toți cei care îl incomodează. De la primarul Constantin Simirad, pînă la profesorul Alexandru Zub, toți au fost trecuți prin ciurul și prin dîrmonul lingvistic folosit de Gheorghe Irimia. În iarnă, doi ziariști de la "Monitorul" au fost bătuți de Gheorghe Irimia. Nu s-a luat nici o măsură împotriva sa, nici măcar o amendă n-a dat Poliția. De un an, există decizia clară de evacuare. Nimeni nu se încumetă să-l zvîrle afară pe Gheorghe Irimia din casa "A.D. Xenopol". Parcă toți au mîinile legate.

Primarul Constantin Simirad crede că Gheorghe Irimia este "susținut de cineva din umbră cu o foarte mare putere de influență". Domnul Irimia a afirmat despre decizia Primăriei următoarele: "Mă c... în ea! Așa să audă de la mine domnul primar, acest primar pe care nu-l recunosc!" Această declarație, publicată în "Monitorul" de joi, 4 noiembrie, ar putea face obiectul unui proces de calomnie și de insultă la adresa autorităților. Primăria ar trebui să deschidă proces. Știm, domnul primar va spune că are treburi mai importante la Primărie decît să se judece cu Gheorghe Irimia.

În tot acest timp, obrăznicia cu moț a lui Gheorghe Irimia proliferează. Cazul Gheorghe Irimia este un exemplu tipic despre ce se întîmplă în țara asta, unde poți să disprețuiești orice lege, fără să fii sancționat. Nu cineva din umbră îl susține pe Gheorghe Irimia, ci obrăznicia cu moț pe care o arogă, dublată de paralizia instituțiilor chemate să-l ajute și să-l apere pe cetățean: Primărie, Poliție, Justiție. Cît timp se va mai suporta aroganța agresivă a cetățeanului Gheorghe Irimia, care afirmă că a suferit "mai mult decît Zub"?

Domnului Primar, Poliției și Justiției le-ar trebui un măturoi. Cu duhul blîndeții, Gheorghe Irimia își va face mendrele cum dorește.

Amintim, pentru cititori, că Partidul Laburist a obținut în alegerile din septembrie 1992 sub 1% din voturi, întrunind, la nivelul întregii țări, sub 500 de votanți. Un asemenea partid, ca și altele din Iași care n-au nici un fel de activitate și reprezentativitate, poluează viața politică românească, erodînd interesul alegătorilor pentru politică.

Vom reveni, într-unul din numerele următoare, cu o analiză separată a partidelor neparlamentare din Iași, care ocupă spații enorme, fără a face nici un fel de activitate politică. Nimeni, cu excepția "Monitorului", nu s-a sesizat de această chestiune. Să ne fi biruit pe toți obrăznicia cu moț? ■

POLIGON

"Mare fraier ai fost, cetățene..."

Dorin SPINEANU

Încă de pe vremea cînd eram mic și prostuț, adică acum vreo patru ani, mi-am tot dorit să-mi "trag" un partid al meu. Îi găsisem și un nume, fiindcă trebuia să-l poarte. Se chema, partidul meu, **Partidul democrat totalitar** și era compus din mine, nevastă-mea, fiu-meu și o cățeluță pe nume Lady care, între timp, dezgustată de creșterea prețului coastelor afumate, s-a aruncat sub roțile unei căruțe și... dusă a fost. Nu știam, naivul de mine că, odată înregistrat la Tribunal, partiduleț meu cu platformă **democrat-totalitară** mi-ar fi adus o sumedenie de avantagii.

Care ar fi acelea?

Păi, iată: în primul rînd, un sediu compus din cel puțin patru camere. Apoi, firmă la poartă și posibilitatea de a face un soi de negoț nu numai cu idei, ci chiar cu chestii dintre cele mai concrete, cum ar fi: țigări, ciorapi de damă, cărți, prezervative, șampoane, idei, ziare și reviste, pui de lele și multe altele...

Dar cel mai mare avantaj l-ar fi constituit faptul că aș fi putut să-mi țin partidul închis și, ori de cîte ori aș fi avut nevoie, să candidez ba la Senat, ba la **Cameră,** ba la **Președinție,** cu **Lady** virtual **prim-ministru** și vă asigur că, în cel mai scurt timp, prețul la carne și preparate din carne ar fi scăzut vertiginos.

Să lăsăm, însă, gluma la o parte și să ne întrebăm de ce o groază de escroci beneficiază de atîtea avantaje doar fiindcă au găsit 250 de creștini să le semneze lista cu înființarea unui partid în timp ce:

- nu există suficiente spații pentru învățămînt;
- nu sînt suficiente locuințe și sînt oameni care dorm în stradă;
- nu există decît puține locuri de cazare pentru studenți și aceștia plătesc "parai" pentru a sta în gazdă;
- în instituții prestigioase concetățenii se ceartă pentru doi metri pătrați.

Și această înșiruire de motive ar putea continua la nesfîrșit.

Și atunci, vorba poetului, să nu-ți vină să-ți dai foc - nu la pușcărie și la casa de nebuni, ci la ...

Și nu spun la ce, ca să nu fiu acuzat de incitare la genocid parlamentar ori chiar mai rău.

Oricum, democrații-totalitari oftează cînd mă văd și duc un deget la tîmplă în semn de: "Mare fraier ai fost, cetățene..." ■

"Nu mă interesează funcția, nu mă interesează puterea, eu fac teatru"

■ *interviu cu dl. Florin Mircea, actor al Naționalului ieșean, la împlinirea a 20 de ani de activitate*

- Cum a început cariera dumneavoastră teatrală?

- Am terminat liceul în '59. Ai mei doreau să mă vadă avocat, dar eu n-am vrut. Am lucrat patru ani pe un șantier în Onești. Am dat de șase ori la I.A.T.C. pînă cînd, în 1969, am fost admis la institut. În 1973, la absolvire, jucînd în spectacolul de promoție, am fost contactat de regretatul Teofil Vâlcu (pe atunci director al Teatrului Național din Iași), care m-a angajat ca actor, începînd cu 1 iulie.

- În anii cît ați fost student, au activat ca profesori la institut, printre alții, "Bibanu" (Dem Rădulescu), Octavian Cotescu, Clody Bertola, Ioan Cojar, Beate Fredanov. Ce amintiri păstrați despre ei? Care erau relațiile profesor-elev?

- Niște oameni extraordinari. Simpli și totodată măreți. S-au purtat cu elevii într-o manieră prietenească, considerîndu-i viitori colegi de-ai lor. Erau relații mai speciale, mai directe. Profesorul meu, Moni Ghelerter, evreu la origine, om de un rafinament artistic deosebit, a "împins" teatrul românesc la nivelul de azi.

- În 1971, s-a jucat pentru foarte scurt timp "Revizorul" de Gogol. Ați avut ocazia să urmăriți reprezentația?

- Da, piesa a avut 3-4 reprezentații. Am urmărit-o și eu. Toma Caragiu, neuitatul, a jucat colosal în rolul primarului. După interzicerea spectacolului, profesorul nostru de socialism, Marinescu, s-a întîlnit cu actorul Marin Moraru. Întrebîndu-l de ce a fost oprită piesa, acesta a răspuns: "Un grup de spectatori înarmați au pătruns în sală și au cerut interzicerea piesei." Care a fost primul dumneavoastră rol, pe scena Teatrului Național din Iași?

- Rolul lui Soliman, din "Petru Rareș". Cu această piesă, trupa noastră a făcut un turneu în Germania, la Weimar, într-un schimb de experiență cu teatrul din localitate.

- Ați atins, după părerea dvoastră, momentul de vîrf al carierei? Vă întreb, avînd în vedere numeroasele roluri principale în care jucați în ultimul timp pe scena teatrală ieșeană?

- Nu știu. Poate abia începe ascensiunea. Cu rolul lui Pepino, din "Angajare de clown", am luat premiul pentru cea mai bună interpretare masculină, la Oradea, în 1991. Cu o ediție anterioară, în '89, T.N. din Iași a obținut toate premiile posibile, pe scena festivalului.

- Ați fost timp de 6 luni, director artistic al Naționalului ieșean. Ce s-a întîmplat, de ce v-ați dat demisia?

- Cînd Val Condurache mi-a propus această funcție, n-am acceptat-o decît pentru o perioadă foarte scurtă; și asta, în ideea creării unor fișe de post pentru mașiniști, butafori, maeștri de lumini, recuziteri, garderobieri, ale căror meserii se învață la locul de muncă. Dacă vrei să distrugi un

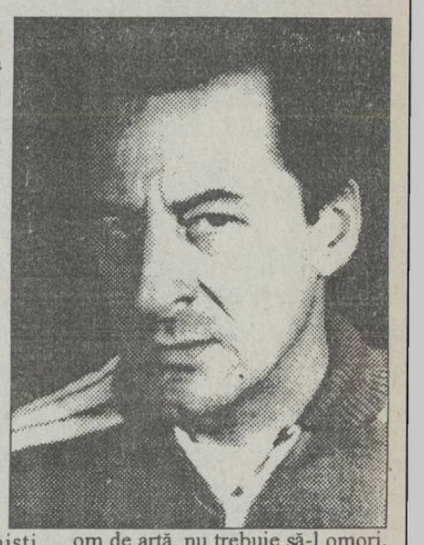

om de artă, nu trebuie să-l omori, dă-i o funcție. Eu vreau să fac teatru, nu mă interesează puterea. **(A consemnat Violeta CALINCIUC)**

Din scrisorile, telefoanele și audiențele zilei

■ Neregulile se pot corecta la instanțele judecătorești

D-na NATALIA CIOBANU, str. Cerna nr. 1, bl. A3, sc. A, et. 1, ap. 1. Revenind la redacție cu actele, constat că problema este mult mai complicată decît ați explicat în "Monitorul" din 5 octombrie a.c., la această rubrică. În primul rînd, testamentul încheiat de mama dumneavoastră în favoarea dumneavoastră a fost întocmit fără a ține seama de rezerva succesorală și nici nu l-ați prezentat Notariatului de Stat atunci cînd s-a dezbătut succesiunea, după decesul mamei dumneavoastră.

În plus, dosarul succesoral nr. 563/1993 și certificatul de moștenitor nr. 635/1993, profitabil tuturor celor cinci moștenitori, are ca obiect și terenul, dar și casa pe care mama dumneavoastră o vînduse încă din 1986 familiei Elena și Vasile Bistriteanu (autentificare făcută sub numărul 6151 din 20 august 1986).

Cum mama dumneavoastră cumpărase o casă mai mică, o cameră și un antret, de la Romica Alexa, tot din Osoi (autentificat la Notariat sub nr. 9761/17.12.1987), aceasta era locuința care trebuia să facă obiectul dezbaterii succesorale în 1993. Toate aceste mari nereguli, și altele mai mici, se pot corecta pe parcurs, la instanțele judecătorești. Aveți însă nevoie, după părerea noastră, neapărat, de un avocat.

■ La instanță se rezolvă situația spațiului

D-nii Petru Bucurel și Florea Drăguță, de la Asociația de locatari Copou-Codrescu, ne-au prezentat un memoriu privind felul cum R.A. Locuința, în baza unei dispoziții a Primăriei, i-a determinat să predea încăperile folosite ca sediu - o garsonieră confort II, situată la demisolul blocului A5.

Redînd spațiul folosinței locative, Asociația Copou-Codrescu și-a reamintit că, anterior, încă din 1961, deținuse o încăpere la parterul blocului B1, și care fusese repartizată prin 1983 familiei Mihai și Eugenia Aghiorghiesei. Camera respectivă a fost obiect de litigiu între R.A. și locatari, la Judecătorie și la Tribunal, cîștigînd familia Aghiorghiesei. Rezervele pe care le aveți dumneavoastră cu privire la temeinicia deciziei tribunalului nu le rezolvă ziarul, ci tot la instanțele judecătorești trebuie să mergeți. Ajutați R.A. Locuința să aibă probe!

■ La 92 de ani așteaptă primul cupon de pensie

D-na Maria Pascal, din Iași, la data de 15 octombrie expedia către Comisia Județeană pentru aplicarea Decretului Lege nr. 118/1990 dosarul personal de persecutat politic de către regimul comunist. Operativă, comisia i-a recunoscut calitatea de soție nerecăsătorită și i-a acordat o indemnizație lunară de 10.000 lei.

Drepturile ei curg însă de la 20 octombrie 1993, nu retroactiv pentru 12 luni, cum i se promisese (Decretul nr. 53/7 iulie 1993 nu modifică cu nimic prevederea articolului 10 din Decret 118/1990, potrivit căruia drepturile se acordă de la data adoptării, dar nu mai mult de un an în urmă, de la data cererii).

La cei 92 de ani ai săi, va trăi să vadă primul cupon de pensie îmbunătățit, sosit de la Oficiul de Pensii? Unii așteaptă cu anii un asemenea eveniment!

■ Cine l-a pus să-mi cultive pămîntul?

Dl. P.B., str. Mircea cel Bătrîn nr. 1, bl. N5, sc. A, ap. 1, parter, este moștenitor al unei suprafețe de 1,5 ha teren în comuna Deleni, Iași. Pentru anul agricol 1993 a făcut cerere de înscriere în asociația agricolă unde este președinte inginerul Găină. Din motive diverse, acesta a cedat o parte din teren, unde se află și cel al domnului B., asociației vecine, condusă de dl. tehnician Patraș. Acesta din urmă - spune dl. P.B. - refuză să-i dea producția de 1500 kg grîu de pe un ha, întrucît susține că "nu i-am dat nici o cerere de înscriere".

Se naște întrebarea, spune dl. B.: cine l-a pus să-mi cultive pămîntul, să-mi fure recolta?

■ S-a schimbat părul, dar năravul ba!

Dl. M. Reves, Iași - nu știm dacă a citit ce a scris dl. Victor Prigoreanu în "Monitorul" de vineri, însă acuză același lucru: Oficiul de Pensii al județului Iași nu l-a pus nici astăzi în posesia celor cîteva sute de lei - care peste cîtva timp nu vor însemna decît, eventual, valoarea unei pîini - conform Legii 53 din 7 iulie 1993.

Iar acest lucru pentru că, spune dl. profesor, devenit pensionar universitar, la Direcția Muncii "s-a schimbat părul, dar năravul - ba!". **(Ion N. OPREA)**

MONITORUL JURIDIC

Citind rubrica noastră, veți regăsi răspunsurile la întrebările dvs. și cîteva din noutățile legislative apărute în ultima săptămînă, în Monitorul Oficial.

Răspunsuri la scrisori

■ Burse de școlarizare

D-l Sandu C., din Iași, str. Arapului nr.2, dorește să afle în ce condiții copilul d-lui, elev în clasa a IX-a de liceu, poate primi bursă de școlarizare. Conform Hotărîrii Guvernului nr. 284, din 21 iunie 1993 - publicată în Monitorul Oficial nr.171 din 22 iulie 1993, elevul poate beneficia de bursă de școlarizare în condițiile în care familia din care provine îndeplinește cumulativ următoarele condiții:

- nu realizează un venit lunar pe membru de familie mai mare de 50% din salariul minim brut pe țară, indexat;
- nu deține terenuri agricole cu o suprafață mai mare de 20.000 m.p. în zonele colinare și de șes și de 40.000 m.p. în zonele montane.

Vă precizăm că bursele școlare acordate cu înplinirea condițiilor de mai sus, nu pot depăși 1% din numărul total al elevilor de la forma respectivă de învățămînt, la nivelul județului. De asemenea, este bine să cunoașteți că Hotărîrea Guvernului sus-precizată, prevede că la condiții materiale egale bursa se acordă cu prioritate elevilor cu situație la învățătură mai bună.

■ Cuantumul indemnizației pentru incapacitate temporară determinată de boală

D-na Ilie Ioana din Iași, ne scrieți că ați fost în concediu medical determinat de boală obișnuită, aveți vechime în muncă de 7 ani. Doriți să știți cum se calculează indemnizația pentru incapacitate temporară de muncă.

În conformitate cu prevederile Legii nr.49, din 26 mai 1992 - care modifică și completează reglementările din domeniul legislației de asigurări sociale, în cazul dvs., cuantumul indemnizației pentru incapacitate temporară de muncă, determinată de boală obișnuită, se stabilește în raport de vechimea în muncă, salariul de bază, sporul pentru vechime în muncă și sporul pentru condiții grele de muncă. Avînd o vechime în muncă de 7 ani, cuantumul indemnizației va fi de 75%.

Noutăți legislative

■ Instituirea taxelor pentru folosirea terenurilor proprietate de stat în alte scopuri decît pentru agricultură sau silvicultură

Legea nr.60, din 13 X 1993 - publicată în Monitorul Oficial - partea I, nr.250, din 21 octombrie 1993, stabilește contravenții ce se sancționează cu amenzi cuprinse între 50.000 și 100.000 lei. Prevederile aceste legi au intrat în vigoare pe data de 21 octombrie 1993.

■ Deschiderea unor contigente tarifare valorice, exceptate de la plata taxelor vamale de import

Hotărîrea Guvernului nr. 539, din 9 octombrie 1993, publicată în Monitorul Oficial, partea I-a, nr. 253, din 25.X.1993, prevede deschiderea contigentelor tarifare valorice exceptate de la plata taxelor vamale de import pentru părți, ale unor mașini și aparate de morărit pentru prelucrarea cerealelor, precum și pentru fabricarea pastelor făinoase alimentare.

■ Bursele sociale de studiu în învățămîntul superior

Hotărîrea Guvernului nr. 561, din 11.X.1993, publicată în Monitorul Oficial , partea I, nr.253, din 25.X.1993, modifică Hot. Guv. nr. 285, din 21.VI.1993, în sensul că bursele sociale de studiu nu mai sînt acordate într-un anumit procent din numărul studenților de la cursurile de zi, fără taxă de studiu. Conform modificărilor aduse bursa socială de studiu se acordă studenților cu îndeplinirea următoarelor condiții:

- dacă au obținut cel puțin media 7,50 la învățămîntul tehnic, agricol și la profilurile matematică, fizică și chimie, respectiv, cel puțin media 8 la celelalte profiluri;
- veniturile brute pe membru de familie să nu depășească 50.000 lei pe lună și nu au bursă de merit.**(Consilier juridic M. LOZONSCHI)**

Notă: În zilele de miercuri și vineri, între orele 15.00 - 17.30, în redacția cotidianului "Monitorul" se acordă consultații juridice gratuite pentru persoanele cu venituri modeste.

Corespondentă de la Bucureşti

Duelul Ianul-Dănescu ia o amploare deosebită

■ ***"Ministerul de Interne vrea să ţină toate secţiile pe spinarea fotbalului", consideră dl. Vasile Ianul, preşedintele clubului F.C. Dinamo Bucureşti***

Intenţia Ministerului de Interne de a pune din nou stăpînire pe echipa de fotbal Dinamo este considerată de către dl. Vasile Ianul drept o tentativă de etatizare, o "nouă etapă a (re)naţionalizării". Care este interesul M.I.? Unul pur financiar. "Internele vor să ţină toate secţiile pe spinarea fotbalului şi să beneficieze de numeroasele avantaje pe care le aduce o formaţie de talie europeană", a menţionat dl. Ianul. Tot domnia-sa a arătat că F.C. Dinamo a contribuit în proporţie de 60-70 % la viaţa întregului club. Preşedintele lui Dinamo nu se teme de hotărîrea Curţii Supreme de Justiţie, care a dat cîştig de cauză ministerului. Pe ce se bazează dl. Ianul? În primul rînd, prin desfiinţarea lui F.C. Dinamo şi trecerea echipei sub o altă jurisdicţie, toţi jucătorii nu vor mai fi legaţi prin contract, caz în care vor putea pleca unde vor dori, fără nici o obligaţie financiară. În al doilea rînd, şi mîine echipa de fotbal poate să se reînscrie la Judecătorie ca societate comercială, cu aceeaşi titulatură.

Grav, chiar foarte grav este alt aspect. Revenirea echipei de fotbal sub tutela generalilor va îndepărta sponsorii. "Ce firmă, care conducător de club din Vest va vrea să poarte tratative cu nişte oameni în uniformă?" se întreabă retoric dl. Ianul. Situaţia este destul de delicată şi poate constitui un precedent pentru întreg fotbalul românesc, ţinînd cont că majoritatea cluburilor sînt constituite pe aceeaşi bază legală ca şi F.C. Dinamo.

În exclusivitate pentru "Monitorul", d-nii Vasile Ianul şi Augustin Deleanu ne-au declarat: "După părerea mea, ceea ce a fost nu se mai poate repeta. Fotbalul trebuie să meargă înainte. Cu mine sau fără mine, trebuie să meargă pe calea pe care am luat-o, a profesionismului curat şi a oamenilor care să se ocupe efectiv cu fotbalul.

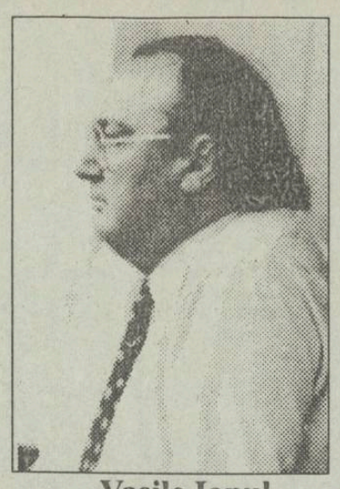

Vasile Ianul reacţionează prompt la "complotul generalilor"

Nu trebuie amestecat fotbalul cu politicul. Pentru mine nu există cale de întoarcere. În cazul în care nu se va putea altfel, ne vom reînregistra la Judecătorie şi vom funcţiona tot sub formă de F.C. Mai există şi alte căi procedurale în justiţie, dar nu le fac publice acum. La ce să mă aştept din partea F.R.F. şi a Ligii cluburilor profesioniste? Eventual, să mă pună la zid pentru că nu mă conformez. Vorba lui Lenin: un pas înainte, doi paşi înapoi". **(Vasile Ianul)**

"Noi funcţionăm legal şi nu înţeleg în această situaţie ce se vrea. Dacă se doreşte cumva o nouă adunare de cazarmă, sîntem în faţa unui pas înapoi, în faţa unui atentat împotriva profesionismului" **(Augustin Deleanu).**

Lucian GHEORGHIU

SUFLET DE MICROBIST

Lecţiile de viaţă ale tenisului

Sînt destui cei care gîndesc, şi uneori nu se jenează să o spună cu voce tare, că sportul e doar o joacă, o formă neconsumată de infantilism sau, şi mai rău, o pierdere inutilă de timp, într-un moment în care oamenii au de rezolvat atîtea şi atîtea probleme mult mai serioase. Şi nu voi începe acum să polemizez, încercînd să-i conving că se înşeală.

Mă simt obosit şi puţin trist în ziua care precede finala turneului de la Paris. Obosit, pentru că 10 ore pe zi am fost prezent la marginea terenurilor de joc şi în centrul de presă, încercînd să înţeleg cît mai mult din lumea ascunsă a tenisului; pentru că nu e uşor să trăieşti mereu cu ochii pe ceas, de teamă să nu ratezi ora limită a tiparului sau o transmisie radiofonică. Trist, pentru că finala de mîine e ultima la care asist la Paris. Şi cîte nu am văzut şi auzit în această săptămînă la Bercy!

L-am văzut pe Dinu Pescariu pierzînd în primul tur al calificărilor şi am împărţit cu el tristeţea pentru că nu e uşor să vii la Paris pentru un singur meci. Dar la fel au păţit, cîteva zile mai tîrziu, Jim Courier şi Sergi Bruguera. L-am întrebat pe Bruguera, după înfrîngerea sa, dacă nu este frustrant pentru învingătorul de la Roland Garros să părăsească un turneu după un singur meci. "Chiar dacă eşti un nume în tenisul mondial sau un jucător oarecare, o înfrîngere în primul meci este întotdeauna penibilă". Am asistat apoi la meciuri care au avut fiecare în parte ceva special: Edberg - Korda, un meci între prieteni şi parteneri de dublu, în care strîngerea de mînă de la sfîrşit s-a transformat într-o caldă îmbrăţişare; Leconte - Pioline, o partidă între un francez care joacă pentru public şi un altul care încearcă să fie la fel de rece şi de distant ca un englez; Chang - Ivanisevici, un fel de luptă între David şi Goliat, care ne-a arătat că dreptatea nu este întotdeauna de partea celor mari şi tari; în sfîrşit, Medvedev - Leconte, un meci între tenisul de azi şi tenisul de mîine, un meci la sfîrşitul căruia Leconte avea să declare: "Eu îl admir pe Andrei pentru faptul că a ştiut să reziste tribunelor. În plus, este extrem de sociabil şi de simpatic în afara terenului, ne-am antrenat mult împreună şi cred că nu va înceta să progreseze în anii următori". De fapt, aş vrea să vă mai spun două vorbe despre Leconte, un jucător care nu încetează să-i surprindă pe specialişti prin rezultatele sale contradictorii, prin furia cu care se agaţă de tenis, deşi este confruntat cu serioase probleme de sănătate. Mai mult decît atît, aflat în plină maturitate la cei 30 de ani ai săi, Leconte a publicat zilele trecute o carte intitulată "Viaţa mea de stîngaci", o carte în care nu se limitează să vorbească numai despre tenis. Şi tot Leconte este cel care a devenit ambasadorul Fundaţiei Arthur Ashe în lupta împotriva SIDA, la aproape un an de la dispariţia campionului american.

Acest turneu de la Bercy, ca şi contactele anterioare pe care le-am avut cu toţi titanii tenisului mondial, m-au învăţat o mulţime de lucruri noi despre viaţă. Cu toate acestea, nu voi încerca să influenţez pe cei care continuă să creadă că tenisul nu e decît un sport. Şi că sportul nu e nimic mai mult decît o joacă... **(Eugen FLORESCU)**

Telex internaţional

■ România - cel mai slab coeficient U.E.F.A. din ultimii ani

În ediţia 1993-1994 a Cupelor Europene de fotbal, România a realizat cel mai slab coeficient din ultimii 13 ani. Cu 11 puncte realizate de cele 5 formaţii româneşti, coeficientul ţării noastre este de 2,200 puncte, fiind cel mai slab de la ediţia 1980-1981 (1,750) pînă în prezent. Ce consecinţe poate avea aceasta? După cum se ştie, acest coeficient se adună în fiecare ediţie, pe durata ultimilor cinci ani, el ducînd la stabilirea numărului de echipe din fiecare ţară care vor participa în Cupa U.E.F.A. Cu un coeficient excelent realizat în ediţia 1988-1989 (9,250), România a avut, în ultimii ani, un procentaj foarte bun, care i-a dat dreptul să înscrie de cîteva ori cîte trei formaţii în Cupa U.E.F.A. Dar, începînd cu sezonul 1994-1995, echipele româneşti nu vor mai beneficia de acest 9,250, coeficientul total urmînd să se alcătuiască din ediţiile de la 1989-1990 încoace. Dacă pînă în prezent România realiza, în medie, 25,000 p. U.E.F.A., în ediţia 1994-1995, coeficientul total va fi de 15,100 puncte. Este un punctaj foarte slab, care va plasa România în zona locurilor 15-26 în acest clasament. Cu alte cuvinte, există posibilitatea de a avea doar o singură reprezentantă în C.3, deci doar trei echipe în cupele europene. Rămîne doar ca în anii următori, formaţiile noastre să strîngă mai multe puncte, altfel ne vom vedea depăşiţi de ţări precum Turcia, Grecia, Israel etc...

■ Jucători de la Manchester United agresaţi de poliţia turcă

Poliţia turcă a respins acuzaţiile aduse de conducătorii clubului englez Manchester United, conform cărora jucătorii Bryan Robson şi Eric Cantona au fost agresaţi de trupele de ordine după terminarea partidei cu Galatasaray Istanbul. Cantona, care a primit un cartonaş roşu după fluierul de final al partidei pentru insulte aduse arbitrului, a declarat că a fost lovit în cap de un poliţist în timp ce străbătea tunelul care duce spre vestiare. Robson a fost supus unei intervenţii medicale după ce a fost victima unor lovituri de baston aplicate de un poliţist turc. Observatorul U.E.F.A., cehul Rudolf Bata, a cerut clubului englez dovezi suplimentare şi a menţionat că raportul său nu va fi deloc laudativ la adresa gazdelor pentru modul cum au organizat partida. Succesul lui Galatasaray este şi o răzbunare pentru seria de 7 înfrîngeri suferite de naţionala turcă în faţa Angliei din 1984, golaverajul fiind de 29-0. Primul ministru turc, d-na Tansu Ciller, prezentă la meci a declarat: "Nu am fost admişi în Comunitatea Europeană, dar am reuşit să intrăm între primele opt echipe ale continentului." **(Mediafax)**

În noaptea aceasta, la Las Vegas se dispută

Cel mai atractiv meci de box al anului: Bowe - Holyfield

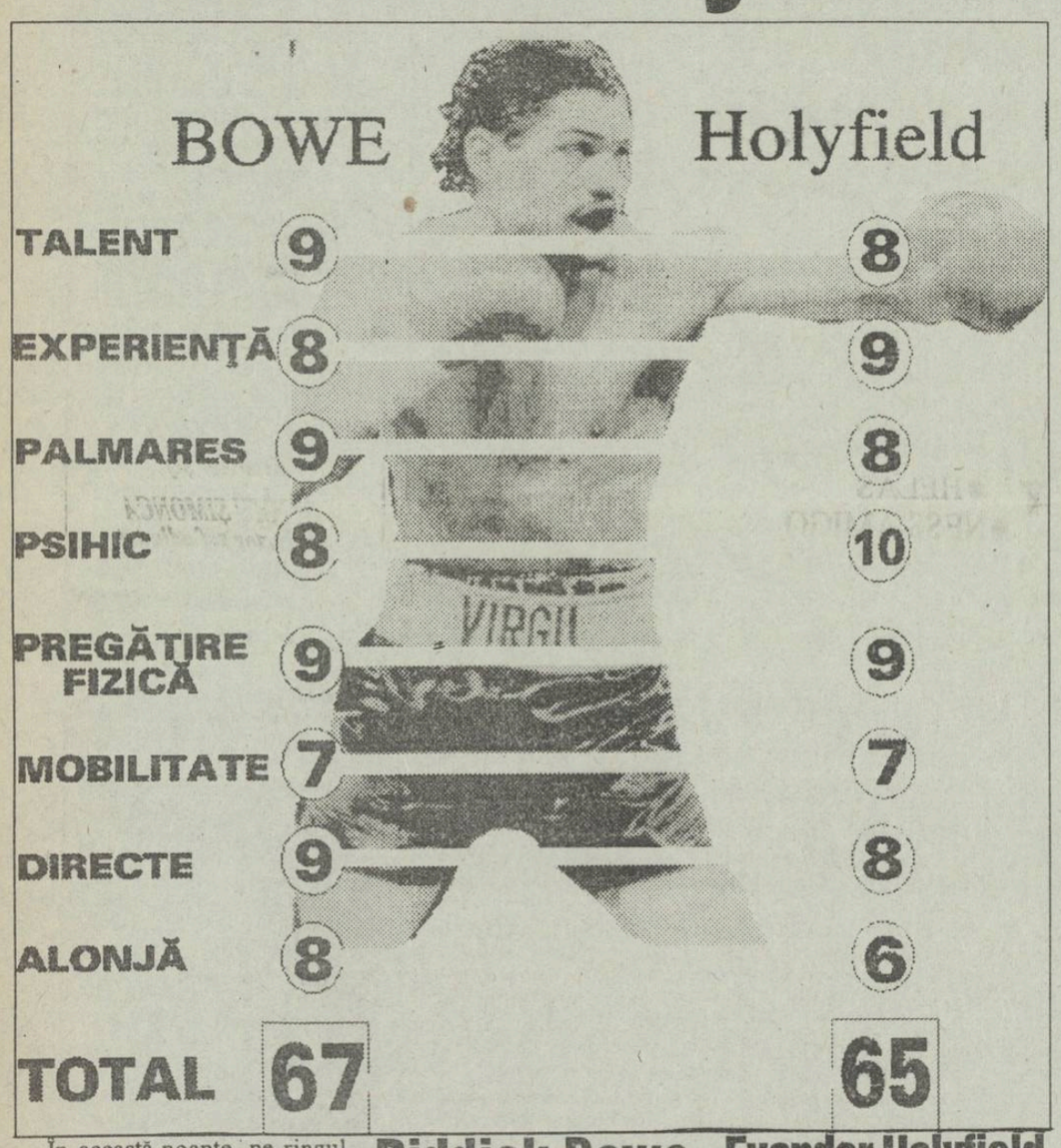

În această noapte, pe ringul instalat în Palatul Sporturilor din Las Vegas (Nevada) se va disputa cel mai aşteptat meci de box al anului. Campionul mondial al categoriei grea (versiunile WBA şi IBF), americanul Riddick Bowe, îşi va pune titlul în joc în faţa compatriotului său Evander Holyfield, fostul deţinător al centurii cu diamante. Meciul se dispută la aproape un an de la întîlnirea în care Bowe l-a deposedat pe Holyfield de titlu (13.11.1992) şi suscită un interes deosebit, întrucît, după cum anunţă organizatorii, ambii boxeri se află într-o formă de zile mari şi promit o luptă cum nu s-a mai văzut. În aşteptarea deciziei de la Las Vegas, vă prezentăm mai jos cărţile de vizită ale celor doi sportivi, alături de o comparaţie a punctelor forte şi a celor nevralgice la fiecare în parte. **(I.C.T.)**

Riddick Bowe

■ Născut pe 10 august 1967 în Brooklyn (New York).
■ Domiciliul actual: Washington (Maryland).
■ Căsătorit, 3 copii.
■ Înălţime: 1,95 m; greutate: 122 kg.
■ Antrenori: Eddie Futch, Hedgemon Lewis.
■ Medaliat cu argint la J.O., de la Seul (1988) la categoria supergrea.
■ A debutat ca profesionist la 6 martie 1989.
■ Palmares: 35 de partide, 35 de victorii (29 înainte de limită).
■ A devenit campion mondial la 13.11.1992 (b.p. E. Holyfield); şi-a apărat titlul de trei ori: cu Michael Dokes (K.O. 7.02.1993), cu Jesse Ferguson (b.p. 22.05.1993) şi cu Franck Smith (K.O., 30.07.1993).

Evander Holyfield

■ Născut pe 19 octombrie 1962, la Atmore (Alabama).
■ Domiciliul actual: Atlanta (Georgia).
■ Divorţat, cu 4 copii.
■ Înălţime: 1,87 m; greutate: 95 kg.
■ Antrenori: George Benton şi Lou Duva.
■ Medaliat cu bronz la J.O. de la Los Angeles (1984) la categoria semigrea.
■ A debutat ca profeisonist la 15 noiembrie 1984.
■ Palmares: 29 de partide, 28 de victorii (22 înainte de limită), o înfrîngere.
■ A devenit campion mondial la 25.10.1990 (K.O., Buster Douglas); şi-a apărat titlu de trei ori: cu George Foreman (b.p. 19.04.1991); cu Bert Cooper (K.O. 23.11.1991) şi cu Larry Holmes (b.p. 19.06.1992).

Noutăţi de la Polynx

Doi jucători de la Gloria Buzău sînt în curs de legitimare

Sîmbătă, de la ora 11,00, echipa noastră de suflet, Polynx Iaşi, va primi replica formaţiei A.S.A. Tg. Mureş. Pentru că "microbul" fotbalului ne-a intrat de mult în sînge, nu avem încotro şi vom urca din nou, cu speranţă, dealul Copoului, pentru a ne potoli setea de goluri. Cu siguranţă că şi de data aceasta mînjii echipei ieşene se vor transforma în lei neîmblînziţi (care în deplasare se devalorizează la fel ca bătrîna noastră monedă naţională). La o ultimă radiografie la faţa locului, am aflat că, în mare, Polynx va intra în teren cu aceeaşi echipă şi că în lot nu există indisponibilităţi, cu excepţia lui Căunei, a cărui convalescenţă, după entorsa de genunchi, se prelungeşte nepermis de mult, după părerea noastră. Tot ca o noutate, putem să vă informăm că în cursul acestei săptămîni, la antrenamentele ieşenilor au participat şi doi jucători noi, Bratu şi Apachiţei, de la Gloria Buzău, care şi-au manifestat dorinţa de a purcede pe plaiuri moldave. Pentru dezlegarea lor s-a luat legătura cu partea buzoiană, tratativele de transfer fiind în curs de rezolvare. Despre echipa oaspete se ştie că este o formaţie valoroasă, cu jucători rapizi, însuşi faptul că a activat o bună perioadă de timp în elita fotbalului românesc recomandînd-o drept o adversară de temut. Despre cealaltă dragoste fotbalistică, Constructorul, se pot spune numai lucruri de bine, după victoria categorică asupra Chimiei Rm. Vîlcea, una din pretendentele la şefia seriei. Astăzi, formaţia din Katanga va da piept cu morenarii şi, sperăm noi, va stinge vîlvătaia Flăcării. **(Leonard CĂNĂNĂU)**

PRIN FAX DE LA PARIS

Parisul îl regăseşte pe Edberg cel Mare

■ ***Stefan Edberg şi Andrei Medvedev s-au calificat pentru semifinalele Openului de la Bercy, după partide extrem de disputate.***

În mod evident, jucătorii rămaşi în sferturile de finală ale Openului de la Paris nu s-au gîndit nici o clipă la dumneavoastră. Şi spun asta pentru că ieri după-amiază, încă de la prima partidă, ei s-au lansat în meciuri de lungă durată, care îl pun pe reporter în imposibilitatea de a vă informa asupra integralităţii rezultatelor. De aceea, în finalul acestui articol voi fi nevoit (vai mie!) să pronostichez semifinaliştii, în timp ce dumneavoastră, mîine, ascultînd Radio NORD-EST şi cunoscînd toate rezultatele, veţi putea să le judecaţi (şi să mă judecaţi... în tihnă).

Dar să ne întoarcem la primul meci al zilei de ieri, în care Stefan Edberg îl întîlnea pe Michael Stich, revanşă a sfertului de finală disputat cu o săptămînă în urmă la Stockholm şi cîştigat de către jucătorul german. Ieri a fost ziua lui Edberg. Şi spun asta nu pentru că el s-a impus în cele din urmă (6-2, 5-7, 6-2), într-o oră şi 50 de minute, ci pentru maniera "imperială" în care a fost obţinută această victorie. Spectatorii parizieni au putut să aplaude un Edberg ca în zilele lui de glorie, mereu în atac, cu un serviciu eficient şi voleuri strălucitoare. Îmi este de-a dreptul penibil să amintesc o nouă gravă greşeală de arbitraj care ar fi putut schimba cursul întîlnirii. În setul II, la 4-3 pentru Edberg, o dublă greşeală a lui Stich nu este semnalată, deşi mingea fusese în afara careului cu aproximativ 20 cm! Şi Stich avea să cîştige acel set. Dar asta nu a fost de ajuns, pentru că Edberg a început setul decisiv, a făcut două breakuri şi s-a impus fără emoţii. "Cred că a fost cel mai bun joc al meu din acest an. Sînt fericit că am reuşit să-i învîng pe Korda şi pe Stich, doi jucători care mi-au făcut multe probleme în acest sezon". (ultimele patru întîlniri dintre cei doi jucători au revenit lui Stich). Semnificativ mi se pare că Edberg nu a comis în cursul meciului decît cinci greşeli directe, jucînd parcă în amintirea lui Borg, în timp ce Stich a comis 22: asta a fost de fapt cheia meciului.

Al doilea sfert, cel dintre Andrei Medvedev şi Mark Woodforde, a fost pe punctul de a ne furniza o enormă surpriză. Woodforte a început foarte bine, alergînd pe tot terenul şi returnînd cu stoicism mingile lungi şi grele ale ucraineanului. Mai mult chiar, australianul şi-a adjudecat primul set şi a făcut break la începutul setului doi, provocînd frisoane în tabăra lui Medvedev. Reuşind să depăşească acest moment dramatic, Medvedev realizează parcă pericolul care îl pîndeşte şi va cîştiga setul doi, egalînd. Nimeni nu vrea să cedeze, Woodforde vine mereu la fileu, încercînd să exploateze ziua mai puţin fastă a adversarului (în total, Woodforde a atacat de 85 de ori în această partidă, iar Medvedev a comis 30 de greşeli neforţate, ceea ce este enorm pentru un jucător din primii 10). S-au jucat în acest meci 214 puncte, diferenţa fiind minimă: 109 -105 pentru Medvedev. Dar ceea ce contează este doar scorul final: 4-6, 7-5, 6-4 pentru Andrei Medvedev, la capătul unei partide care a durat exact 150 de minute!

Şi în final, pentru că e sîmbătă dimineaţă, să ne jucăm. Reporterul crede că, în semifinalele de mîine, Edberg îl va întîlni pe Sampras (care a început acum cîteva minute sfertul de finală cu Ivanisevic) iar Medvedev pe Becker (care, în mod normal, nu poate avea probleme în faţa francezului Boetsch). Aţi înţeles, desigur, că am preferat să mizez pe favoriţi: şi dacă am greşit, sînt sigur că voi avea iertarea dumneavoastră. **(Eugen FLORESCU)**

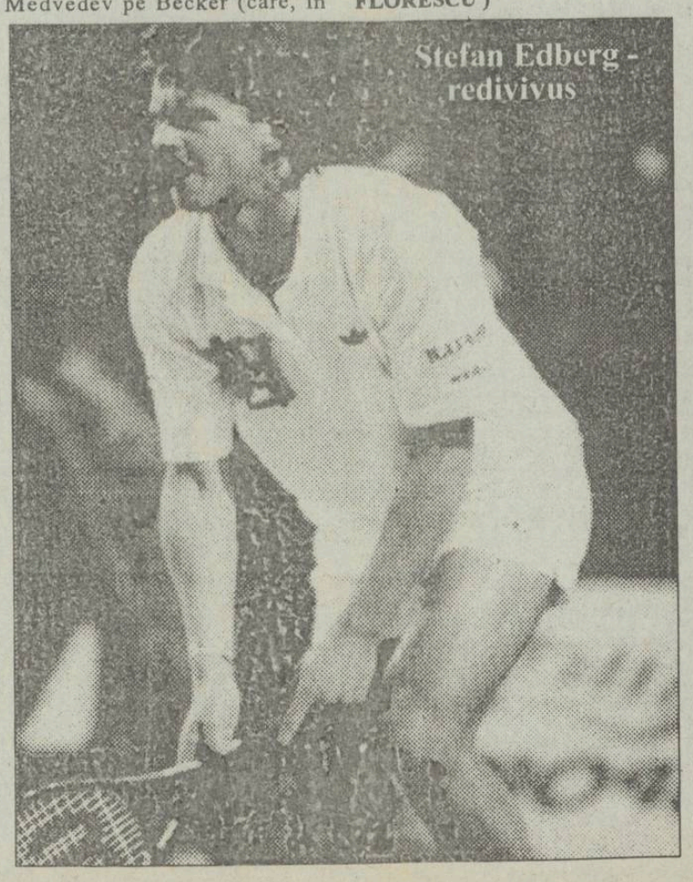

Stefan Edberg - redivivus

Mîine la "Polivalentă"

Cuplaj handbalistic de mare interes

■ ***Cap de afiş: H.C. Aura Iaşi - Struzanka Struga (Cupa E.H.F., feminin), la ora 10,30***

Mîine dimineaţă, Sala Polivalentă ieşeană trăieşte sub zodia handbalului. "Încălzirea" o vor face de la orele 9,00 handbalistele de la Iasitex, care vor primi, în cadrul Diviziei B, replica fetelor de la Metalurgistul Plopeni. Apoi, de la ora 10,30, va avea loc meciul retur dintre echipa feminină H.C. Aura Iaşi şi Struzanka Struga (Macedonia), contînd pentru turul II al Cupei E.H.F. Vă reamintim că la Struga, ieşencele au obţinut victoria cu 26-20, astfel încît returul se anunţă un galop de sănătate pentru fetele antrenorului Cornel Bădulescu.

Nu acelaşi lucru se poate spune despre meciul care urmează (ora 12,00), în care băieţii Politehnicii au o misiune foarte grea în faţa uneia dintre cele mai bune echipe ale ţării, Dinamo Bucureşti. Dinamoviştii par favoriţi, dar noi, suporterii fostului Mecon, nu uităm că acum doi ani ieşenii au reuşit să învingă trupa din Şoseaua Ştefan cel Mare, după o evoluţie entuziasmantă. Şi tot cu Chitoroagă, Stanciu, Zepciuc şi ceilalţi... Aşadar, mîine dimineaţă, fanii handbalului vor avea un program agreabil şi, sperăm, motive de satisfacţie. **(G.I. NICOLAE)**

CARNETUL ZILEI

SÎMBĂTĂ, 6 noiembrie 1993
DUMINICĂ, 7 noiembrie 1993

✝ Sf. Pavel Mărturisitorul; Cuv. Luca
✝ Sf. 33 Mucenici din Melitina; Cuv. Lazăr

VREMEA

8° - 17° C

În următoarele 24 de ore vremea se menține caldă, cu cerul mai mult noros. Pe spații relativ extinse se vor semnala precipitații slabe, sub formă de burniță și ploaie. Vîntul va sufla slab, la moderat, cu intensificări din sector nordic. Temperaturile maxime vor fi cuprinse între 14 și 17 grade, iar minimele, între 8 și 10 grade. (**Silviu CANACHE - C.P.V. - BACĂU**)

TV BUCUREȘTI

Sîmbătă, TVR 1 8,00 Bună dimineața... de la Cluj-Napoca! ● 9,00 Calendar ● 9,10 Ba da, ba nu! ● **10,00 Film artistic în serial pentru copii: "Comedie fantastică"** (Casa de filme 5, 1975) ● 10,30 Gimnastica minții ● Șahul de la A la Z (pentru începători) ● 11,00 Vîrstele peliculei 11,50 Baschet masculin: Steaua - Dinamo, derby-ul Campionatului Național (repriza a II-a). Transmisiune directă de la București ● 12,30 1001 audiții ● 13,30 Curat-murdar! ● Repere vitale ● Relația om - mediu prin prisma devizei anului 1993: "sărăcia și mediul" ● 14,00 Actualități ● **14,10 Ora 25 - Tranzit TV ● Film serial: "Povestiri cu final neașteptat" (ultimul episod)** ● Magazin Cine-TV ● Sport ● Top muzical ● **Film documentar: Secolul "Nobel", 1** ● Mapamond ● **Film serial: "Beverly Hills 90210"** ● 19,15 Teleenciclopedia ● **20,00 Actualități** ● 20,40 Publicitate ● 20,45 Editorialul săptămînii ● **20,55 Film serial: "Dallas", ep. 282** ● 21,50 Săptămîna sportivă ● 22,10 One Song - One Voice ● **23,00 Film serial: "Midnight Caller", ep. 37** ● 23,55 Actualități ● 0, 15 Romanțe în recital ●

TVR 2 13,00 Video-satelit ● 14,00 Actualități ● 14,10 Fauna Americii ● 14,45 Astă seară ne distrăm în familie ● emisiune muzical-distractivă ● 16,00 TVE Internacional ● 16,30 Desene animate ● Perrine ● 17,00 Studioul de literatură ● 18,00 Tradiții ● 18,20 Bursa invențiilor ● 19,00 Campionatul Mondial de Gimnastică Ritmică ● 21,00 Convietuiri ● 21,30 Divertisment internațional ● 22,00 TV5 Europe ● 22,30 Turnul de fildeș ● 23,00 Orașe și civilizații ● Parma (II) ● 23,30 Pro Memoria ● Gabriel Țepelea (II) ●

Duminică, TVR 1 8,00 Bună dimineața! ● Noutăți cultural artistice ● Reportaje ● Muzică ● 9,00 Calendar ● 9,10 Ping-Pong ● Povestea de duminică ● Olimpiada Ping-Pong ● Cifrele ● Dedicație de la 1 la 10 ● **10,00 Film artistic în serial pentru copii: "Comedie fantastică"** (Casa de filme 5) ● 10,30 Lumină din lumină ● Transmisiune directă de la Mănăstirea Frumoasa, Iași ● **11,45 Handbal masculin: Steaua - S.K.P. Bratislava (repriza a II-a),** ● 13,20 Pompierii vă informează ● 13,30 Festivalul cîntecului popular românesc "Maria Lătărețu", ediția a VIII-a, Tg. Jiu, 1993 (II) ● 14,00 Actualități ● 14,10 Poșta TV ● 14,20 Atlas ● 14,50 La cererea publicului telespectator: recital Toto Cutugno la "Cerbul de Aur" ● **17,25 Film serial S.F.: "** ● 18,25 Spectacolul lumii ● 18,55 Robingo ● 19,30 Campionatul Mondial de Gimnastică Ritmică - finalele pe aparate ● **20,00 Actualități** ● 20,40 Publicitate ● **20,45 Film artistic: "Nu mai plînge, scumpa mea!"** (Anglia-Franța, 1991). Cu: Daniel J. Travanti, Shelley Winters ș.a. ● 22,20 Duminica sportivă ● 22,50 Maeștrii teatrului românesc ● Silvia Popovici ● 23,50 Actualități ● 0,10 Pe ultima sută de metri

TVR 2 13,00 Video-satelit ● 14,00 Actualități ● 14,10 Fauna Americii ● 15,00 Crizantema de Aur - sărbătoare a muzicii românești, ediția 1993 ● 16,30 Desene animate ● Perrine ● 17,00 Serata TV ● 20,00 Video-satelit ● 21,00 TVM ● Mesager ● 21,30 Video-satelit ● 22,00 TV5 Europe ● 22,30 Hollywood rock în concert ● 23,00 La puterea a doua ●

TVR IAȘI

Sîmbătă, Pr.I, orele 7,00 - 8,00 - Sondajul emisiunii - Rețeta ideală a unei emisiuni matinale ● Sport internațional ● Muzică populară ● O nouă linie aeriană București-Chișinău ● Killer Queen ● Divertisment muzical ● Studioul TVR Iași - 2 ani de la înființare ● Studenți în haine militare ● Copiii cîntă și dansează la Suceava ● Desene animate ●

Pr.II - orele 9,15 - 12,45 Weekend magazin 9,10 - Iași, oraș necunoscut (întrebări și răspunsuri) ● 9,20 - Mondo Magic-Mix ● 9,30 - Căldura noastră de la iarnă?! - invitați în studio ● 9,45 - Quasar S.F. ● 10,00 - Desene animate ● 10,15 - Orașul Piatra Neamț în pragul iernii ● 10,20 - Sport ● Muzică populară ● 10,30 Dedicații muzicale ● Gong final la două evenimente culturale de prestigiu: Festivalul de operă și balet și Concursul internațional de creație coregrafică - Iași 1993 ● - Am filmat pentru dvs. ● 10,45 - Film artistic: S.E.A.L.S. ● 12,15 - Fascinația muzicii

Duminică, Pr. II, orele 8,00 - 13,00 "5x2" - Magazin duminical ● - Emisiune realizată la Piatra Neamț

RADIO NORD-EST (70,76 MHz)

Sîmbătă, 14.00 Buletin de știri ● 14.10 Liderii politici în direct cu ascultătorii. Invitat - Dumitru Calance, deputat PD-FSN ● 14.45 TOP 15 (partea I) ● 15.30 TOP N. TOP NERVOS (ediția XVIII) ● 16.30 TOP 15 (partea a II-a) Concursul emisiunii. Răspunsuri la scrisori. Propuneri pentru edițiile viitoare.

Duminică, 23.30 Puls 200 - Informații și comentarii sportive. Transmisiune directă de la Turneul Internațional de tenis Paris-Bercy ● 24.00 Talk show - Întrebați despre sex ● 1.00 Doi oameni fără banane ● 2.00 TOP N. TO NERVOS (ediția XVIII-reluare) ● 3.00 Trei oameni fără banane - emisiune concurs.

RTV EUROPA NOVA

Sîmbătă, Radio (frecvența 72,92 MHz) - Program 6-24 6.30-8.30 Matinal Europa Nova ● 8.45 Avanpremieră ● 9.00 Power Play ● 11.00 Tonomat ● 12.00 Observator ● 15.40 100% Comercial ● 17.30-19.30 Mondoradio ● 20.00 Power Play ● 20.05 Europodium ● 21.00 Music Collection. Buletinele de știri (Infonova) vor fi difuzate din oră în oră, între 6.30-11.30 și 15.30-19.30

TV (canalul 54, sunetul pe 5,5 MHz) 19.00 Deschiderea emisiunii ● 19.05 Meridian ● 19.15 Desene animate: Trandafirul din Bagdad (partea I) ● 19.35 Reporter Europa Nova ● 19.50 Videoclip '93 ● 20.00 "Văduva veselă" (balet, ultima parte, coregrafia: Ronald Hynd) ● 20.25 Videoclip '93 ● 20.30 Azi la Iași (știri locale) ● 20.40 Vivat Italia ● 20.42 Lazio (documentar, partea a II-a) ● 20.50 "Sonete" de Petrarca ● 20.55 Repere italiene - interviu cu prof. Ilie Dan ● 21.20 Rock-café ● 21.30 Muzeele Italiei - Italia muzeelor (documentar; episodul I: "Siena și colecțiile sale de artă") ● 22.00 Soliști italieni de operă: Maria Chiara și Luciano Pavarotti ● 22.10 "Din dragoste sau din prietenie" (film serial, Italia; episodul I) ● 23.40 Închiderea programului.

Duminică, Radio (frecvența 72,92 MHz) - Program 6-24 6.00 Deschiderea emisiunii ● 8.00 Matinal duminical ● 11.00 Tonomat ● 12.00 Caleidoscop ● 17.30-19.00 Mondoradio ● 20.00 Power Play ● 21.00 Music Collection. Buletinele de știri (Infonova) vor fi difuzate din oră în oră, între 6.30-11.30 și 15.30-19.30

TV (canal 54, sunetul pe 5,5 MHz) 19.00 Deschiderea emisiunii ● 19.05 Meridian ● 19.15 Desene animate: Trandafirul din Bagdad (ultima parte) ● 19.35 Elton John - Greatest Hits ● 20.30 Azi la Iași (știri locale) ● 20.40 Carusel Europa Nova ● 20.45 "Exclusiv" pentru dumneavoastră ● 20.55 Sub semnul comunicării ● 21.25 Interviu cu Daniel Ollivier - Director pentru Dezvoltare și Comunicare la Radio France International ● 21.30 "Inimi fără vîrstă" (film serial, episodul al III-lea) ● 22.05 Pink Floyd - "The Wall" (partea I) ● 22.30 "Din dragoste sau din prietenie" (film serial, episodul al II-lea) ● 24.00 Închiderea programului.

TV SATELIT

10.00 Eurosport: Automobilism MP ● 11.00 Eurosport: Sporturi cu motor Honda ● 12.30 Eurosport: Fotbal american ● 13.00 Eurosport: BOX K.O. magazin ● 14.00 Eurosport: Patinaj viteză ● 14.40 VOX: Charlie cel iute ● 18.00 Eurosport: Automobilism MP ● 18.25 PRO 7: Handbal ● 19.00 Eurosport: Gimnastică ritmică ● 20.30 Super Chanell: Ștabul ● 23.00 RTL: Superpolițistul Hero ● 23.00 Eurosport: BOX. CM și CE ● 23.00 RTL 2: Duelul ● 23.10 PRO 7: Bounty Hunter ● 0.05 SAT 1: Ce știau fetele... 0.45 RTL 2: Motocicliștii din San Francisco ● 0.50 RTL: Noaptea veselă ● 1.05 VOX: Moartea cea iute ● 1.45 ZDF: Superbosul ● 2.00 PRO 7: Logodnica diavolului ● 2.30 Eurosport: Automobilism MP ● 2.50 RTL: Vîntul fierbinte ● 5.30 Eurosport: Automobilism MP.

RADIO VOX T

Program 0-12.30; 17.30-24.00 (6-6.30, 18-19.00, 21-21,30 transmisiuni ale programului BBC în limba română);

RADIO IAȘI

Sîmbătă, 8,00 Diminețile noastre ● 10,00 Știri ● 10,05 Planeta copiilor ● 11,00 Fotbal- Caleidoscop muzical sportiv ● 13,00 Radiojurnal București ● 13,20 Avanpremiera RTV 13,30 Corespondența radio - Muzică ușoară ● 14,00 Divertis (Satiră și umor) ● 15,00 Onoare și patrie ● 16,00 Radiojurnal ● 16,10 Tinerețe, tinerețe ● 18,00 Corespondența radio - muzică populară ● 19,00 Știrile serii, sport, meteo ● 19,10 Vedete ale muzicii ușoare ● 19,40 Gînduri creștine ● 20,00 Compact disc ● 21,00 Radiojurnal, sport, meteo ● 21,20 Constelația lirei ● 21,30 Romanțe

Duminică, 8,00 Diminețile noastre și avanpremiera RTV ● 9,00 Satul românesc ● 10,00 Transmisie de la Mitropolie ● 11,15 Handbal. Transmisie în direct de la Sala Sporturilor ● 12,00 Știri ● 12,05 Corespondența radio - muzică populară ● 13,00 Radiojurnal București ● 13,20 Avanpremiera RTV, publicitate ● 13,30 Corespondența radio - muzică ușoară ● 14,00 Orele muzicii ● 16,00 Radiojurnal ● 16,10 Perpetuum duminical (I) ● 19,00 Știrile serii, sport, meteo ● 19,10 Perpetuum duminical (II) ● 20,00 Galaxia rock ● 21,00 Radiojurnal, sport, meteo ● 21,20 Floare albastră (poezii de dragoste) ● 21,40 Clubul melodiilor.

OPERA ROMÂNĂ

Opera Română din Iași, în cadrul ediției a III-a a Festivalului de Operă și Balet, prezintă la ora 18,30 spectacolul extraordinar "Faust"

AUDIȚII MUZICALE

În sala de audiții a Bibliotecii "Gh. Asachi" din Iași, la ora 16,00, va avea loc o nouă audiție muzicală, avînd următorul program: "Petrică și lupul" de Serghei Prokofiev, "Carnavalul animalelor" de Camille Saint Saens, "Bolero" de Maurice Ravel și "Rapsodia a doua" de George Enescu

TEATRUL NAȚIONAL

prezintă, la ora 18,00, spectacolul cu piesa "Visul unei nopți de vară" de W. Shakespeare

SPITALE DE GARDĂ

Sîmbătă Spitalul "Sf. Spiridon", clinica III medicală, tel. 142730. Spitalul de urgențe; tel 140690 Maternitatea "Elena Doamna"; tel. 146570

Duminică Spitalul "Sf. Spiridon", clinica II medicală, clinica I chirurgie tel. 142730. Maternitatea "Cuza Vodă"; tel. 143320

FARMACII DE GARDĂ

Farmacia nr. 2 Piața Unirii

CINEMATOGRAFE

● Cinematograful **"Victoria"** (telefon: 112502); 5-11.XI.1993, orele: 9; 11; 13; 15; 17; 19; **"Pătrundere legală"**. Producție SUA, 1992. Thriller polițist. (Nu se recomandă intrarea spectatorilor sub 16 ani) - premieră.

● Cinematograful **"Republica"** (Telefon: 114327); 5-11.XI.1993, orele: 9; 11; 13; 15; 17; 19 **"Vîrcolacii"**. Producție SUA, 1992. Fim horror - premieră.

● Cinematograful **"Copou"** (Telefon: 145738) 5-11.XI. 1993, orele: 9; 12; 15; 18; **"Indochina"**. Producție Franța, 1992. Dramă.

● Cinematograful **"Dacia"** (Telefon: 164740) 5-11.XI. 1993, orele: 9;11;13; 15; 17; 19 **"Pasageru 57"**. Producție SUA 1992. Thriller polițist.

● Cinematograful **"Tineretului"** (Telefon: 117178); 5-11.XI.1993, orele: 9; 11; 13; 15; 17; 19; **"Prețul trupului"**. Producție SUA, 1993. Thrier erotic.

MÎINE

CORUL "ANGELI"

La Catedrala Mitropolitană Corul de copii"Angeli" al Studioului de Radio și Televiziune va cînta în primă audiție Liturghia pe voci egale de Gheorghe Cucu

OPERA ROMÂNĂ

Opera Română din Iași, în cadrul ediției a III-a a Festivalului de Operă și Balet, prezintă la ora 18,30 "Gala de operă și balet"

Programul Televiziunii Române

în perioada 8 - 14 noiembrie 1993

Luni, 8 noiembrie

TVR 1 13,00 Calendar ● 13,30 1001 audiții ● 14,00 Actualități ● 14,10 TVR Iași ● 15,00 TVR Cluj-Napoca ● 16,00 Avanpremiera săptămînii ● 16,15 Magazin agricol ● 16,45 Actualități ● 17,00 Emisiune în limba maghiară ● 18,30 Festivalul cîntecului popular românesc ● 19,00 Clio ● 19,30 Desene animate ● **20,00 Actualități** ● 20,40 Publicitate ● 20,45 De luni pînă luni ● 21,15 Publicitate ● **21,20 Teatru liric: "Concert de operă la Timișoara"** ● 22,55 Exilați în propria țară ● 23,20 Actualități ● 23,40 Repriza a treia ● 0,30 Închiderea programului.

TVR 2 14,00 Actualități ● 14,10 Secolul nostru ● 15,00 Repere etno-folclorice ● 16,00 TVE Internacional ● 16,30 Film serial: "Oshin" (Japonia, 1983, ep. 12) ● 17,00 Veniți cu noi pe programul doi ● 20,00 Video-satelit ● 21,00 TVM ● Mesager ● 21,30 Limbi străine ● 22,00 TV5 Europe ● **22,30 Film serial ● Navaro** - Salată rusească (Franța, 1992) ● 24,00 Închiderea programului.

Marți, 9 noiembrie

TVR 1 7,00 TVM ● Telematinal ● 10,00 Actualități ● 10,05 Calendar ● 10,30 Desene animate ● 11,00 Limbi străini ● Franceză ● 11,30 Video-Lexicon ● 12,00 Recital: Julio Iglesias ● 12,15 Confluențe ● 13,00 1001 audiții ● 14,00 Fotbal: Sportul Studențesc-Dinamo București ● 15,30 Arte vizuale ● 16,20 Povestea vorbei ● 16,45 Actualități ● 17,00 Convietuiri-magazin ● 18,00 Pariați pe campion! ● 18,30 Mari ansambluri folclorice ● 19,00 Cultura în lume ● 19,30 Desene animate. Tao-Tao ● **20,00 Actualități** ● 20,40 Publicitate ● 20,45 Ce-i de făcut? ● **21,15 Telecinemateca: "Joc de interese", S.U.A., 1981** ● 23,35 Actualități ● 23,40 Dor de șlagăr, șlagăr de dor ... ● 0,05 Insomniile românului ● 0,30 Închiderea programului.

TVR 2 13,00 În direct: Canal France Internațional ● 14,00 Actualități ● 14,10 Prin Bavaria în ritm de marș... ● 15,05 Jazz-magazin ● 16,00 TVE Internacional ● 16,30 Desene animate. Perrine ● **17,00 Film serial: Tecx (Belgia, ep.3)** ● 18,00 Magazin economic ● 20,00 Video-setelit ● 21,00 TVM ● Mesager ● 21,30 Limbi străine ● 22,00 TV5 Europe ● 22,30 Credo ● 24,00 Închiderea prgramului.

Miercuri, 10 noiembrie

TVR 1 7,00 TVM ● Telematinal ● 10,00 Actualități ● 10,05 Calendar ● 10,30 Desene animate. Tao-Tao ● 11,00 Limbi străine ● 11,30 Bariera numerelor ● 12,00 Fauna Americii ● 13,00 1001 audiții ● 14,00 Actualități ● 14,10 TVR Iași ● 15,00 TVR Cluj-Napoca ● 16,00 Magazin sportiv ● 17,00 Magazinul pasiunilor ● 17,50 Medicina pentru toți ● 18,15 Tezaur ● 19,00 Studioul economic ● 19,30 Desene animate. Captain Planet ● **20,0 Actualități** ● 20,40 Publicitate ● 20,45 Ce-i de făcut? ● **21,15 Film serial: Soțul ambasadoarei (Franța 1990, ep. 6)** ● 22,10 Publicitate ● 22,15 Interpreți îndrăgiți ● 22,30 Noi frontiere ● 23,15 Actualități ● 23,35 Confluențe ● 0,20 Poesis ● 0,30 Închiderea programului.

TVR 2 13,00 În direct: Canal France Internațional ● 14,00 Actualități ● 14,10 Documentar ● 15,00 Reluarea emisiunii "Întîlnirea de la miezul nopții" ● 16,00 TVE Internacional ● 16,30 Desene animate. Perrine ● 17,00 Interferențe ● 18,30 Emisiune în limba maghiară ● 20,00 Video-satelit ● 21,00 TVM ● Mesager ● 21,30 Limbi străine ● 22,00 Voci din America ● 22,25 **Teatru TV: Gin Rummy**, de Donald L. Cobrun ● 24,00 Închiderea programului.

Joi, 11 noiembrie

TVR 1 7,00 RTVM ● Telematinal ● 10,00 Actualități ● 10,05 Calendar ● 10,30 Desene animate. Ratonii ● 11,00 Limbi străine ● 11,30 Călătorii ● **12,00 Film serial: Maguy** ● 13,00 1001 audiții ● 14,00 Actualități ● 14,10 TVR Iași ● 15,00 TVR Cluj-Napoca ● 16,00 Reportaj economic ● 16,20 Cronografii ● 16,45 Actualități ● 17,00 Repere transilvane ● 17,30 Repere moldave ● 18,00 Față în față ● 19,00 Gong! ● 19,30 Desene animate. Captain Planet ● **20,00 Actualități** ● 20,45 Studioul economic ● **21,15 Film serial: Dallas, ep. 283** ● 22,10 Publicitate ● 22,15 Alfa și Omega ● 23,15 Actualități ● 23,35 Poezia cîntului ● 0,30 Închiderea programului.

TVR 2 13,00 În direct: Canal France Internațioal ● 14,00 Actualități ● 14,10 Vîntul și mareea ● 15,05 Tezaur ● 16,00 TVE Internacioal ● 16,30 Desene animate. Perrine ● 17,00 Ceaiul de la ora cinci ● 19,00 Emisiune în limba germană ● 20,00 Video-satelit ● 21,00 TVM ● Mesager ● 21,30 Limbi străie ● 22,00 TV5 Europe ● **22,25 Film artistic: Porțile nopții** (Franța, 1949) ● 0,10 Închiderea programului.

Vineri, 12 noiembrie

TVR 1 700 TVM ● Mesager ● 10,00 Actualități ● 10,05 Calendar ● 10,30 Desene animate. Ratonii ● 11,00 Limbi străine ● 11,30 Curcubeu ● 12,00 Peisaje ● 13,00 1001 audiții ● 14,00 Actualități ● 14,10 TVR Iași ● 15,00 TVR Cluj-Napoca ● 16,00 Formula 3 ● 16,30 Tradiții ● 16,45 Actualități ● 17,00 Emisiune în limba germană ● 18,00 Pro Patria ● **19,00 Film serial: Edward și Mrs. Simpson (Anglia, ep. 2)** ● **20,00 Actualități** ● 20,40 Publicitate ● 20,45 Viața parlamentară ● 21,15 Reflecții rutiere ● **21,30 Film artistic: Faleze de nisip** (Casa de Filme 1, 1983, premieră TV) ● 23,05 Actualități ● 23,35 Simpozion ● 0,20 Întîlnirea de la miezul nopții ● 11,00 Jazz-fan ● 2,00 Închiderea programului.

TVR 2 13,00 În direct: Canal France Internacional ● 14,00 Actualități ● 14,20 Mari inventatori ● 15,05 Varietăți internaționale ● 16,00 TVE Internacional ● 16,30 Desene animate. Perrine ● 17,00 Clubul oamenilor de sport ● 19,00 Concertul Orchestrei Naționale Radio ● 21,00 TVM ● Mesager ● 21,30 De lingua latina ● 21,50 Poesis ● 22,00 TV5 Europe ● 22,30 Video-satelit ● 23,30 Generația mea ● 24,00 Închiderea programului.

Sîmbătă, 13 noiembrie

TVR 1 8,00 Bună dimineața... de la Iași! ● 9,00 Calendar ● 9,10 Ala-bala-portocala! ● **10,00 Film artistic în serial pentru copii: Comedie fantastică** (Casa de Filme 5, ep. 3) ● 10,30 Gimnastica minții ● 11,00 Documentar științific ● 11,30 Ecran ● 12,30 1001 audiții ● 13,30 Curat-murdar ● 14,00 Actualități ● **14,10 Tranzit TV - Ora 25** ● 19,15 Teleenciclopedia ● **20,00 Actualități** ● 20,40 Publicitate ● 20,45 Editorialul săptămînii ● **20,55 Film serial: Dallas**, ep. 284 ● 21,50 Săptămîna sportivă ● 22,10 Concert extraordinar ● **23,00 Film serial: Midnight Caller, ultimul episod** ● 23,55 Actualități ● 0,15 Concert extraordinar ● 1,30 Închiderea programului.

TVR 2 13,00 Video-satelit ● 14,00 Actualități ● 14,10 Destăinuiri ● 15,05 Invitație la... varietăți ● 16,00 TVE Internacional ● 16,30 Desene animate. Perrine ● 17,00 Studioul de literatură ● 18,00 Muzică tradițională japoneză ● 18,20 Bursa invențiilor ● 19,00 Convietuiri-magazin ● 22,00 Video-satelit ● 20,30 Între noi, complexații! ● 21,00 TVM ● Mesager ● 21,30 Divertisment internațional ● 22,00 TV5 Europe ● 22,30 Turnul de fildeș ● 23,00 Descoperirea planetei ● 23,30 Pe muchie de cuțit ● 24,00 Închiderea programului.

Duminică, 14 noiembrie

TVR 1 8,00 Bună dimineața! ● 9,00 Calendar ● 9,10 Abracadabra! ● **10,00 Film artistic în serial petru copii: Comedie fantastică** (ultimul episod) ● 10,30 Lumină din lumină ● 11,30 Viața satului ● 13,00 Din albumul celor mai frumoase melodii populare ● 13,20 Reflecții rutiere ● 13,30 Atlas ● 14,00 Actualități ● 14,10 Poșta TV ● 14,20 Video-magazin ● **17,50 Film serial S.F.**: Justiție, ep. 9 ● 18,50 Spectacolul lumii ● 19,20 Robingo ● 19,55 Publicitate ● **20,00 Actualități** ● 20,40 Publicitate ● **20,45 Film artistic: Arcul de Triumf** (Anglia, 1985) ● 22,20 Duminica sportivă ● 22,40 Maeștrii teatrului românesc ● 23,30 Actualități ● 23,50 Pe ultima sută de metri ● 0,30 Închiderea programului.

TVR 2 13,00 Video-satelit ● 14,00 Actualități ● 14,10 Eurodisney ● 15,00 Crizatema de aur ● 16,00 TVE Internacional ● 16,30 Desene animate. Perrine ● 17,00 Serata TV ● 2000 Video-satelit ● 21,00 TVM ● Mesager ● 21,30 Video-satelit ● 22,00 TV5 Europe ● 22,30 Hollywood Rock în concert ● 23,00 La puterea a doua ● 24,00 Închiderea programului.

EN GROS:

Se acordă credite în mărfuri

ZAHĂR
ULEI floarea soarelui
ȘROT floarea soarelui

IMPORT

- OREZ
- FĂINĂ ALBĂ
- SUCURI CRUSH
- WHISKY
- CONIAC
- LICHIOR
- HELAS
- NESS AMIGO
- PASTE FĂINOASE
- CACAO
- LAPTE Ppraf
- GUMĂ
- ALUNE vrac și pachete
- CIOCOLATĂ
- NAPOLITANE
- MĂSLINE vrac
- MĂSLINE borcan
- CAFEA boabe vrac
- ȚIGĂRI
- TAPET

098/127638
Iași, B-dul Poitiers 14
UNIVERSAL OCCIDENT SRL

MICA PUBLICITATE

AUTO-MOTO

● Vînd Dacia 500 (Lăstun), preț negociabil. Tel. 174173. (12971)

● Vînd Aro 320, motor Brașov nou; motor Aro - benzină, nou (în garanție). Tel. 098/322477, Vaslui. (12911).

CASE, TERENURI

● Urgent, cumpăr (preiau contract) apartament 1 cameră sau garsonieră confort I, zonele CUG, Nicolina I sau II, Podu Roș, Cantemir, Alexandru, Tătărași, (exclus parter și ultimul etaj). Ofer 2-2,5 mil. lei, negociabil. Tel. 140400.

VÎNZĂRI

● Vînd pui cocker spaniel. Tel. 171858.

● Vînd un vagon porumb știuleți. Tel. 113168, după orele 20,00. (12970)

● Vînd loc de veci cu două cripte, cimitirul Eternitate. Tel. 016107008. (12857)

● Vînd mașini de remaiat ciorapi, 51.000 lei. Tel. 176563. (12908)

● Vînd var și pește viu, non-stop. Str. Trei Fîntîni, Șos. Bucium, Tomești, lîngă serele Vlădiceni. (12658)

● S.C. UNICAS S.R.L., str. Eternitate nr. 4 (Podu de Fier), vă pune la dispoziție, la cele mai accesibile prețuri: tv color "Nei" cu telecomandă, garanție 2 ani; lacâte China într-o gamă diversă; broaște yală China. Vizitați-ne, spre convingere!

ÎNCHIRIERI

● Închiriez apartament 2 camere, Podu Roș. Tel. 131251.

SCHIMBURI

● Schimb apartament 2 camere cu similar București. Tel. 172557.

PIERDERI

● Pierdut cîine pechinez (corcitură chua-chua) în zona Piața Dacia. Ofer recompensă 25.000 lei. Tel. 152611, 171381. (12979)

● Pierdut legitimație eliberată de Ministerul Economiei și Finanțelor - Garda Financiară Centrală București aparținînd Comisarului principal, Boghiu Emanoil, seria 824, valabilă pe teritoriul județului Iași. Se declară nulă.

OFERTE SERVICII

● Societatea comercială GAMA S.R.L. asigură transport persoane în Germania, săptămînal. Relații la tel. 153840, 163846.

● Execut lucrări dactilografie. Tel. 129204.

● Filmări video de calitate. Tel. 141672, 142528. (12535)

LOCURI DE MUNCĂ

● S.C. Casa Editorială Moldova S.R.L. angajează tonetari. Necesar studii liceale și cazier. Relații la tel. 113029, 112132.

● Angajez tonetari pentru Tătărași. Tel. 177019. (12972)

● S.C. Casa Editorială Moldova S.R.L. angajează prin concurs barman-ospătar calificat. Relații la tel. 113029, 112132.

DIVERSE

● Aeroclubul Moldova Iași primește înscrieri la cursurile teoretice și practice, la secțiile planorism și parașutism pentru anul 1994. Relații și înscrieri la sediul Aeroclubului, din str. Colonel Langa nr. 19, telefon 119540.

● Salonul de Coafură din C. Negri s-a mutat în str. A. Panu (în fața bisericii Barnovschi). Tel. 113279. (12811)

● S.C. RIMA LINA LTD S.R.L., cu sediul în str. Săvescu nr. 37 Iași, practică adaosuri comerciale între 0-100%, începînd cu data de 9 noiembrie 1993. (12973)

● S.N.C. VARLAM CASTEL anunță majorarea adaosului comercial cu 100 % începînd cu 4.12.1993. (12967)

● Regionala Căi Ferate Iași scoate la licitație publică un lot de mijloace fixe. Licitația va avea loc la data de 23 noiembrie 1993, ora 9,00, la Secția auto Reg. C.F. Iași. Garanția de participare la licitație este de 10 % din prețul de pornire a licitației și se va depune la Casa Stației C.F. Iași. Relații suplimentare la telefon 112090, int. 3448.

MATRIMONIALE

● **Italian, patron office import-export diamante, pietre prețioase și aur, absolut singur înăuntrul sufletului, necăsătorit, stare materială foarte bună, 48 ani, cu spiritul încă tînăr, prezentabil, de o fidelitate absolută, nebăutor, nefumător, maximă seriozitate, caut exclusiv domnișoară/doamnă tînără, frumoasă, afectuoasă, 20/35 ani, chiar și divorțată, interesată de cunoașterea mea doar în scopul unei căsătorii din dragoste. Scrieți-mi, atașînd o fotografie. Adresa mea: Camerin Giorgio, Via San Salvatore 38/F, Valenza (AL), Italia, tel. 0131/953117. NB. Telefonare non serve, non voglio/Scrievete-mi tassativamente in italiano, non importa errori, per foto intendo faccia, fronte e profilo, intera persona, in piedi, fronte e profilio, la descrizione deve esser dettagliata piu'possibile, e'inutile scrivere senza i requisiti richiesti, la lettera verra'cestinata. Se dopo i tempi tecnici postali non ricevete riposta, la riposta vi e'gia stata data e'negativa non solecitate grazie. Tutto si fara'per corrispondeza fino alla mia decisione d'incontro.**

CONDOLEANȚE

● **Studenții anului IV, română, ai Facultății de Litere, regretă profund dispariția distinsului profesor Mihai Drăgan**

● **Colectivul S.4. MOLDOMOBILA este alături de colegul Rusu Mihai în clipele grele prin care trece la dispariția soției. Sincere condoleanțe familiei îndoliate. (12961)**

● **Colectivul firmei ANA MARIA S.R.L. este alături de colega lor Afloarei Maria pentru pierderea tatălui și-i transmite condoleanțe. (12965)**

● **Colectivul din secția Croit, tura A + B, de la S.C. MOLDOVA TRICOTAJE S.A. Iași, transmite sincere condoleanțe d-nei Nacu Agurița pentru pierderea mamei. (12968)**

● **Condoleanțe și compasiune pentru dr. Lazăr Maria, din partea colectivului Policlinicii Stomatologice nr. 2, pentru pierderea suferită în familie. (12969)**

● **Colectivul Staționarului de Diagnostic și Cabinetul de Alergologie, este alături de d-na dr. Sînițchi Georgeta la suferința pricinuită de decesul mamei. (12805)**

● **Sincere condoleanțe doamnei economist Florica Nedelcu, din partea colectivului Secției Nou-Născuți, a Spitalului Clinic nr. 2, pentru pierderea suferită. (12808)**

● **Colectivul TEROM S.A. Iași, secția Fibră 1, Convertere, schimbul C, transmite sincere condoleanțe și este alături de colega lor Tincu Viorica la marea durere pricinuită de pierderea fratelui. Dumnezeu să-l ierte! (12910)**

● **Colegele de servici, Mardare Maria, Năsoi Marinica, de la S.C.T. MOLDOVA, sînt alături de Roman Maria la marea durere pricinuită de decesul fiului ei, ROMAN FLORIN. Sincere condoleanțe. (12912)**

● **Locatarii blocului H17, Aleea Mușatini, cartier Alexandru cel Bun, regretă profund dispariția fulgerătoare a celei care a fost RUSU AGLAEA, la numai 42 de ani, și transmit condoleanțe familiei îndurerate. (12974)**

● **Colectivul Casei de Copii Bucium transmite sincere condoleanțe colegilor Mihai și Augustina Ungureanu pentru greaua pierdere suferită prin decesul tatălui. (12975)**

MESAJE

● D-ra Jaqueline care a lucrat la S.C. CLASIC S.R.L. (salonul de frizerie-coafură) de pe Cuza Vodă își anunță onorata clientelă că poate fi găsită la Hotelul Unirea nr. 1, la firma ROMAN S.R.L., zilnic, 10,00-20,00 sau la telefon 142110. (12977)

EDITOR
Nord-Est s.r.l.
Str. Smârdan nr. 5
Tel. 17.25.57 (centrala)
Fax 14.45.77

Președinte
Alexandru LĂZESCU
Vicepreședinți
Florin ZAMFIRESCU
Cezar CALUSCHI
Director executiv
Gabriel RUSU

Monitorul
expres Monitorul
Str. Smârdan nr. 5
Tel. 17.25.57 (centrala)
Fax 14.45.77

DAN RADU
Redactor șef

OVIDIU ȘIMONCA
redactor șef adjunct
TUDOR AGAVRILOAEI
secretar general de redacție

EVENIMENT: TONI HRIȚAC (șef secție) Mihaela Cănănău, Dan Fodor, Cristian Hanganu, Dragoș Hutanu, Silviu Labeș, Cristina Leca, Cristian Medeleanu, Sorin Simon, Adina Scutelnicu, Ovidiu Scutelnicu, Săndel Tacu.

FOTOREPORTER: Constantin Plop

POLITIC: Lucian Postu (șef secție), Radu Meșniță, Cristian Racu

ECONOMIE: Costel Stroescu (șef secție), Mihaela Brezeanu, Alin Tocan.

REPORTER SPECIAL: Vasile Cojocariu

CULTURĂ: Dorin Popa

SPORT: G.I.Nicolae (șef secție), Leonard Cănănău, G. Anghel, Victor Grădinariu, I.C. Teodor

REDACTOR DE SERVICIU: Ion N. Oprea

GRAFICĂ: Lucian Amarii, Daniel Melinte

RECLAMĂ-PUBLICITATE: Maria Vornicu, Liliana Cozma

CULEGERE-TEHNOREDACTARE COMPUTERIZATĂ: Cornelia Agavriloaei, Cerasela Cirimpei, Petronela Macovei, Florin Pavel, Liliana Signeanu, Mihaela Spineanu.

SECRETARIAT: Daniela Gongescu, Gabriela Pisaltu.

RADIO Nord-Est
70,76 MHz
Bd. Copou 19;
Tel. 145530; fax 146363

DIRECTOR DE PROGRAME:
Cristina Popescu
DIRECTOR DE PRODUCȚIE:
Livia Susanu

NORD-EST PRESS
- Agenție de știri -
Str. Smârdan 5; Tel. 144776; fax 14.45.77

EDITOR : Mona Dîrțu
Redactor: Dana Scripcă

Compania de publicitate NORD-EST
Membru I.A.A. (International Advertising Association)

Birouri: - str. Smîrdan nr. 5, tel. 17.25.57 (centrala), fax. 14.45.77 sau
- Casa Modei et. 1 str. Ștefan cel Mare și Sfînt

SECRETAR EXECUTIV
Cristina Lozneanu

ABONAMENTELE se pot face la orice oficiu poștal din țară. MONITORUL figurează în Catalogul Presei interne la poziția 838.

Tipar offset
MULTIPRINT
Iași, Strada Sf. Lazăr nr. 49

PREMIERE CINEMATOGRAFICE

VÎRCOLACII

Un fantastic joc de pisici cu și fără alură umană

Producție "Ion Pictures/Victor & Grais" sub egida companiei "Columbia Pictures", S.U.A., 1992.

Scenariul: Stephen King (după romanul său cu același titlu). Imaginea: Rodney Charters. Machiajul: Tony Gardner. Muzica: Nicholas Pike. Regia: Mick Garris. Cu: Brian Krause (Charles Brady), Madchen Amick (Tanya Robertson), Alice Krige (Mary Brady, Jim Haynie (Ira), Cindy Pickett (Mrs. Robertson), Ron Perlman (Cpt. Soames), Lyman Ward (Mr. Robertson). Distribuitor: Guild Film Romania.

Prozatorul american Stephen King (născut la 21 septembrie 1947), cel care a scris scenariul original "Vîrcolacii", are la activ multe filme ce au fost inspirate din romanele și povestirile sale, printre care se numără: "Misery", "Creepshow", "Cat's Eye", "Silver Bullet", "Maximum Overdrive", "Pet Sematary", "Knightriders", "Stand By Me", "Firestarter", "Christine", "Carrie" și "Shining", ultimele două titluri fiind recent publicate și în variantă românească, de către Editura "Nemira". Talent multilateral, scriitor, scenarist, regizor, interpret și producător de film, Stephen King și-a înfricoșat, ani la rînd, spectatorii din sălile de cinema și cititorii, deopotrivă, cu creațiile sale purtînd marca specială de "horror".

"Vîrcolacii au unele similitudini genetice cu pisicile, dar, spre deosebire de ele, ei au dobîndit puterea umană", spune regizorul filmului, Mick Garris. "Ei au și alură umană. Ceea ce n-au putut dobîndi însă este relația genetică cu felinele, deoarece ele sînt singurele ființe care le pot fi fatale". Vîrcolacii din film sînt tînărul Charles Brady și mama lui, Mary, ultimele vlăstare ale unei specii aparte, ale cărei nevoi simbiotice nu țin de lumea obișnuită. Ei sînt capabili să se mențină în viață numai prin hrana reprezentată de energia vitală a tinerelor femei virtuoase. Străini de această planetă, schimbîndu-și, cînd este cazul, înfățișarea fizică, destinul lor este să bîntuie pe pămînt, mereu hăituiți de frica dezvăluirii adevăratei lor identități, mereu în căutare de noi victime. Această căutare îi poartă pe Charles și pe Mary într-o oază de frumusețe și pace, în orășelul Travis, unde fermecătoarea elevă din liceu Tanya Robertson ajunge să fie posibila lor sursă de supraviețuire. Aleasă cu grijă de Charles pentru candoarea și frumusețea ei, în mod surprinzător, Tanya se dovedește o luptătoare plină de îndrăzneală, ce nu se va lăsa jertfită pentru "gustarea" lui Charles. În ajutorul ei intervine poliția, dar lovitura decisivă împotriva vîrcolacului Charles o va da Clovis, un motan cu o puternică personalitate, hotărît să se răzbune pe degenerații speciei sale. Filmul beneficiază de dexteritatea și talentul a peste 100 de pisici, considerate a fi pe locul 1, în America, la capitolul "animale îndrăgite de om".

(Cinematograful "Republica", 5-11.XI.1993, orele: 9;11; 13;15;17;19)

Pătrundere ilegală

Tribulațiile unui cuplu ultragiat de un polițist dement

Producție a studiourilor "20-Th Century Fox", SUA, 1992. Scenariul: Lewis Collick și Ken Friedman (după o povestire de George D. Putman și John Katchmer. Imaginea: Jamie Anderson. Muzica: James Horner. Regia: Jonathan Kaplan. Cu: Kurt Russell (Michael Carr), Madeleine Stowe (Karen Carr), Ray Liotta (Peter Davis), Roger Mosley (Roy), Oscar Abadia, Bob Minor, Nora Hefflin, Ken Lerner. Distribuitor: FOX.

Genul polițist rămîne o constantă și prolifică sursă de inspirație pentru ecran, ceea ce este dovedit și de acest captivant thriller realizat cu profesionalism și talent de Jonathan Kaplan, regizor al cărui nume l-am mai întîlnit pe genericele altor două filme de succes: "Corupție pe autostradă" și "Domnul Miliard". "Pătrundere ilegală" își derulează acțiunea în Los Angeles, unde doi tineri soți, Michael și Karen, sînt puși în situația să lupte cu disperare împotriva unui polițist paranoic, care își permite să le calce, ilegal, pragul casei și să le bulverseze tihna vieții conjugale.

(Cinematograful VICTORIA, 5-11.XI.1993, orele: 9;11; 13;15;17;19)

Cine sînt principalii interpreți din "Vîrcolacii"

Madchen Amick, Brian Krause, Alice Krige

MADCHEN AMICK

S-a născut, în 1969, în Reno, un orășel din Vestul Americii. Tatăl ei este muzician și l-a acompaniat, în multe spectacole, pe celebrul Bob Hope. De la 16 ani s-a stabilit în Los Angeles, unde este imediat "racolată" de realizatorii de filme, datorită frumuseții sale de excepție. Și-a început cariera cu roluri mai mici, în filme ca: "Baywatch" și "Don't Tell Her It's Me". Rolul chelneriței Shelley Johnson pe care David Lynch i-l încredințează în serialul t.v. "Twin Peaks" o face cunoscută în întreaga lume. În "Vîrcolacii", Madchen Amick este Tanya Robertson, frumoasa liceană, a cărei idilă cu Charles degenerează într-un coșmar sinistru. Tanya e obligată să lupte pentru viață cu o ferocitate total neașteptată pentru o adolescentă.

BRIAN KRAUSE

Brian Krause îl interpretează pe Charles Brady, un vîrcolac care trebuie să trăiască de pe urma durerii și suferinței tinerelor fete pentru a-și putea salva mama și specia de la pieire. Brian Krause s-a născut în Burbank și a crescut la El Toro (California). S-a afirmat în diverse sporturi, fiind chiar căpitanul echipei de fotbal în ultimii ani de școală. A urmat colegiul în specialitatea medicină sportivă, încercîndu-și în paralel șansele și în cariera actoricească., Krause și-a făcut adevăratul debut în film cu rolul adolescentului Richard din "Întoarcerea la Laguna Albastră" (1991). Pe lîngă "Vîrcolacii", recent, a mai realizat un rol principal în filmul "December". Despre rolul din "Vîrcolacii", Brian Krause face următoarea mărturisire: "În filmul acesta joc un rol care are ceva și din Dr. Jekyll și din Hyde. Într-o scenă mă port frumos, sînt chiar drăguț. Apoi, dintr-o dată, mă transform într-o creatură pe care nu ți-ai dori s-o întîlnești pe o alee întunecoasă. Și, cu tot sîngele și cruzimea de care dau dovadă, vîrcolacii sînt totuși capabili de sentimente și emoție. Acest film e povestea celor două creaturi (mama și fiul-vampir) și a întîmplărilor prin care trec. E, mai degrabă, o tragedie!"

ALICE KRIGE

În "Vîrcolacii" lui Stephen King, Alice Krige joacă rolul Mary Brady, o creatură disperată care ar face orice pentru a-și proteja fiul și specia. Actrița s-a născut și a crescut în Africa de Sud. A dobîndit un renume internațional după rolul interpretat în "Chariotes of Fire", film distins cu premiul Oscar 1981, în care o întruchipa pe actrița Sybil Gordon și-l avea partener pe Ben Cross. De atunci a fost des distribuită în filme ca: "Ghost Story", "Barfly", "King David", "See You In The Morning". Este în același timp actriță de teatru și t.v. Pentru rolul principal din spectacolul "Arms and The Man" a primit premiul "Laurence Olivier".

Grupaj realizat de Constantin PETRILĂ

Jason Brown a venit în România cu o organizație pentru ajutorarea copiilor orfani. S-a căsătorit și a rămas în Iași, de unde crede că nu va mai pleca niciodată. O parte din viața agitată a acestui băiat de 21 de ani o veți putea citi în acest serial care are 15 episoade. "Jurnalul" prezintă Anglia așa cum a simțit-o el. Orfelinatele, bătăile între găști, polițiștii, drogurile, viața în cartierele de periferie, violența stadioanelor de fotbal, totul va fi povestit aici." Ceea ce am trăit eu nu veți vedea niciodată în filmul Familia Howard", ne asigură Jason Brown.

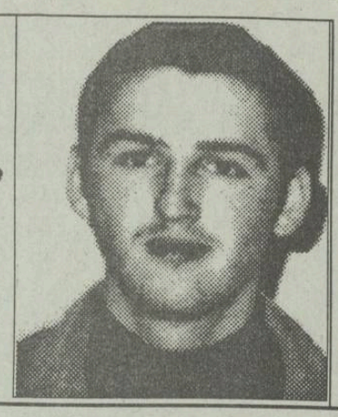

JURNAL ENGLEZ

Episodul 8

BROADMOOR - închisoarea celor mai periculoși criminali

În acest episod va fi vorba despre genul de prizonieri care se află închiși, pentru siguranța oamenilor, în cea mai sigură închisoare din Marea Britanie. Se numște Broadmoor și găzduiește cei mai periculoși criminali din Regatul Unit. Acești prizonieri sînt ținuți închiși sub cele mai înalte acuzații de crimă. O parte dintre ei sînt făptașii unor nelegiuiri care pur și simplu ți-ar ridica părul măciucă.

Odată intrați, prizonierii mai au puține speranțe de a ieși. Însuși faptul în sine, de a fi trimis acolo, îți dovedește că prizonierul a comis ceva deosebit de grav. Dacă pedeapsa cu moartea ar mai fi încă în vigoare în țara mea, poți fi sigur că Broadmoor n-ar mai exista, căci toți prizonierii ar atîrna în streang. În condițiile de față ei se află, însă, închiși între zidurile deosebit de păzite ale închisorii Broadmoor.

În anii '60, doi frați din estul Londrei răspîndeau teroare în teritoriul lor, pe care, de altfel, îl cuceriseră tot prin violență. Se făcuseră gangsteri din proprie inițiativă și apoi au reușit să controleze partea de est a Londrei pentru o bună bucată de timp. Cei care încercau să se opună gemenilor Kray, erau foarte curînd vizitați de gașca unuia dintre frați și, cu puțină violență, problema era rezolvată. Folosind astfel de metode, frații Kray erau stăpîni absoluți pe capătul de est. Toate acestea pînă într-o zi, cînd au comis două crime ce au dus la năruirea imperiului peste capetele lor. Cei doi frați au decis că doi bărbați, unul din Londra de Est, pe nume George Cornell, care aparținea unei alte bande din sudul Londrei, al cărei lider era un alt gangster renumit Charlie Richardson, iar celălalt, unul dintre foștii membri ai găștii celor doi gemeni, care ciripise ce nu trebuia, urmau să fie făcuți să tacă pentru totdeauna. Frații Kray i-au ucis pe cei doi, iar astăzi unul dintre ei se află în închisoarea Broadmoor și se vorbește că s-ar putea să fie eliberat. Pe de altă parte, însă, alții spun că nu va mai fi eliberat niciodată, că, cel puțin, nu va mai ieși viu din Broadmoor.

Ian Bradey și Myra Hindley au ucis mulți băieți și multe fetițe doar de dragul de a ciopîrți. Ultima fetiță pe care au omorît-o striga după mama ei, în timp ce Ian Bradey îi smulgea degetele de la picioare și o mutila în fel și chip doar pentru că micuța refuzase să aibă contact sexual oral cu el. Dar partea cea mai urîtă a acestei povești adevărate a constituit-o faptul că Ian Bradey, în timp ce o mutila pe micuță, a înregistrat totul pe bandă magnetică. Cînd cei doi concubini ucigași au fost aduși în fața justiției, ironia soartei a făcut ca banda respectivă, cu ultimele clipe de agonie ale victimei, să fie folosită ca probă a acuzării. Ian Bradey a fost trimis în Broadmoor iar Myra Hindley într-o închisoare pentru femei din centrul Londrei, numită Holloway. Cu cîțiva ani în urmă, ea a făcut recurs, cerînd să fie eliberată, și desigur că nu mai contează ce spun ziarele, căci se știa că nu va mai fi eliberată niciodată.

Faimosul "Spintecător din Yorkshire", pe numele său adevărat Peter Sutcliffe, se află, de asemenea, într-o închisoare foarte bine păzită. Fiind șofer de camion, obișnuia să meargă din oraș în oraș, unde ucidea femei, folosind mai întîi ciocanul și apoi cuțitele. El a reușit să omoare 13 femei înainte de a fi prins. Partea nostimă e că Broadmoor se presupune a fi închisoarea cea mai sigură din Marea Britanie și e normal să fie așa cînd te gîndești ce fel de oamni se află închiși acolo. Dar ultima oară cînd am fost acasă, am citit un articol despre un prizonier cunoscut sub numele de "Omul lup", un renumit ucigaș de copii care scăpase din închisoare. Se pare că s-a cățărat pe un stîlp în vîrful căruia se afla de fapt o cameră de luat vederi și apoi a trecut de partea cealaltă a zidului și dus a fost. N-a ajuns prea departe, dar nu acesta este esențialul. În primul rînd, el nu ar fi trebuit să aibă posibilitatea să evadeze. Ce se întîmpla dacă întîlnea o fetiță singură pe stradă? Dacă ar fi ucis-o? A cui vină ar fi fost? Eu unul n-aș crede că vina i-ar aparține în întregime, pentru că, probabil, omul nu e responsabil de ceea ce face. Închisoarea ar fi trebuit să demonstreze că renumele de "foarte sigură" nu i-a fost atribuit pe degeaba și atunci deținutul n-ar mai fi scăpat niciodată.

În parlament, dezbaterile pentru reintroducerea pedepsei cu moartea sînt defavorizate doar de cele cîteva întîmplări triste din perioada cînd această pedeapsă era în vigoare, în care oameni nevinovați au fost executați. Toate acestea nu vor fi niciodată date uitării. Îi înțeleg pe cei care se arată nedumeriți cînd un astfel de individ schingiuiește sau mutilează copii în moduri cu totul de neconceput pentru o minte cu scaun la cap, iar tot ceea ce primește în schimb pentru faptele sale este hrană și haine din partea statului. În orice caz, depinde și de convingerile fiecăruia dintre noi, dacă sîntem de partea pedepsei cu moartea sau nu.

Bineînțeles, dacă ești de partea religiei, moartea pentru moarte n-ar fi rezolvarea ideală. Și totuși, dacă te-ai afla în situația părinților acelei fetițe de 6 ani, oare care răspuns ar fi mai potrivit? **(va urma)**

Jason BROWN

HOROSCOP

BERBEC
(21 mart. - 20 apr.)

Sînteți dominat de o stare exagerată de irascibilitate, fără să aveți motive reale de nemulțumire. Consumați-vă energia în aer liber și evitați discuțiile în contradictoriu.

TAUR
(21 apr. - 20 mai)

Veselia dumneavoastră nu acoperă ușoara stare de îngrijorare care v-a cuprins din pricina dezechilibrului financiar. Nu v-ați reglat încă cheltuielile la prețuri și deși aveți rezerve pe care nu le mărturisiți, nu vă puteți împăca cu ușorul declin.

GEMENI
(21 mai - 21 iunie)

Starea sănătății ridică probleme relativ serioase, dar nu de lungă durată. Principala problemă este astenia nervoasă la care v-a adus excesul de nesomn. Puneți ordine în viața dumneavoastră.

RAC
(22 iun. - 22 iul.)

Problemele sentimentale se limpezesc, deși dați dovadă de prea multă nehotărîre. Nimeni nu vă așteaptă la nesfîrșit și apoi e greu să faci diferența între delicatețe și indiferență.

LEU
(23 iul. - 22 aug.)

Lumea nu se poate conduce după capriciile dumneavoastră. Vă este ușor să treceți peste eșecuri și neplăceri, chiar dacă vă rănesc orgoliul, dar nu trebuie ca problemele dumneavoastră să preocupe întreg mapamondul.

FECIOARĂ
(23 aug. - 22 sep.)

Micul tiran din dumneavoastră își scoate capul cînd cei din jur se așteaptă mai puțin. Vi se recomandă să fiți mai tolerant, mai ales cu cei apropiați, care se pot sătura la un moment dat de veșnica dumneavoastră stare de nemulțumire.

BALANȚĂ
(23 sep. - 22 oct.)

Căderea psihică e trecătoare și nu se datorează indiferenței celorlalți, ci eforturilor la care v-ați supus. Nu sînt motive de îngrijorare în ce vă privește.

SCORPION
(23 oct. - 21 nov.)

Duritatea dumneavoastră e necesară în conflictul de astăzi. Lucrurile trebuie definitiv lămurite, altfel starea de confuzie se poate perpetua și vă poate aduce în pragul disperării.

SĂGETĂTOR
(22 nov. - 21 dec.)

Gafa de azi nu este ireparabilă, dar nu trebuie tratată nici cu prea multă ușurință. Nu e nevoie să vă recunoașteți partea de vină, dar n-ar strica să o compensați printr-un gest simbolic.

CAPRICORN
(22 dec. - 19 ian.)

După o perioadă în care relațiile cu ceilalți au fost mai mult încordate, fără a fi ostile, vă bucurați de un moment de destindere, în care vă puteți arăta, regește, toleranța.

VĂRSĂTOR
(20 ian. - 18 febr.)

Grijile persistă, dar în sfîrșit ați reușit să descifriți o serie întreagă de lucruri. Nu aveți totuși motive prea mari de satisfacție: necazurile n-au dispărut.

PEȘTI
(19 feb. - 20 mart.)

Echilibrul sufletesc, la care tînjiți de atîta vreme este aproape. Lăsați-vă cu totul în seama cuiva apropiat și lăsați la o parte indecizia care vă caracterizează.

LEGENDA:

- vă paște ghinionul

- prudența e mama înțelepciunii

- n-aveți nimic de pierdut

- șansa vă surîde

ASTĂZI CUMPĂRĂM

expres **monitorul**

SĂPTĂMÎNAL — AN I, Nr. 41, 6-12 nov. 1993 — 8 PAGINI - 50 LEI

in pagina 8
INCREDIBIL: Un român a trăit 40 de ani într-o șatră de țigani

in pagina 7
NUNTĂ MARE ÎN CIMITIRUL DE LA BÎRLAD

în pagina 4, istoria adevărată a celui mai inteligent spărgător din țară

DOUĂ JAFURI CARE AU ÎNGROZIT ROMÂNIA

INELUL BLESTEMAT

o simplă bijuterie a transformat viața unei femei într-un teribil coșmar (p.6)

MONITORUL EXPRES

MONITORUL SENTIMENTAL

Misterul feminin depășește hainele și ceea ce se ascunde sub ele

Claudia Schiffer: Sfatul meu se rezumă doar la atît: renunță să mai acorzi atîta atenție ținutei vestimentare!

Se spune că trebuie să mănînci pentru plăcerea ta și să te îmbraci pentru plăcerile altora (și invers este valabil!), dar niciodată o haină frumoasă nu te va ajuta să cucerești bărbatul iubit în taină. În ființa umană, multe lucruri trebuie să fie cu adevărat frumoase: sufletul, fața, cugetul și chiar și hainele... Însă, a face din "grija pentru modă" principala preocupare a vieții tale, la cei 21 de ani, pe care îi ai, mi se pare o exagerare copilărească și simplistă. E adevărat că o femeie e mai plăcută cînd se îngrijește, respectîndu-se pe sine și pe ceilalți și totuși, niciodată hainele scumpe și multe nu o vor face mai fericită sau mai frumoasă decît este în realitate. Iar tu vei ajunge singură la această concluzie: "... deși, simt superioritatea mea față de celelalte fete din grup, cărora deseori le surprind privirile invidioase, nu am reușit nici acum să mă împrietenesc cu cel care îmi place. De multe ori, îmi pare că îl țin la distanță, că îi este frică de mine, și nu ar îndrăzni niciodată să se apropie mai mult pentru că se simte inferior..."

Da, e posibil să-ți fie inferior, la fel ca și celelalte fete din grup, în ceea ce privește "ținuta vestimentară", dar, din moment ce îți place și îți dorești de foarte mult timp să fiți împreună, ar trebui să încerci și tu să fii asemenea lui, pentru că egalitatea, de cele mai multe ori, este principala condiție a dragostei.

Un bărbat care îți este inferior, mai ales din punct de vedere material, nu va ridica ochii din pămînt pentru a te iubi sincer, ci va avea pretenția să te cobori tu la condiția lui sau, cel puțin, să te prefaci ori să te arăți disponibilă a coborî. Afișarea ostentativă a lux lui, contrastînd nefiresc cu cei din jurul tău, îi va determina pe ceilalți să te considere o "cochetă", un gen de femeie în jurul căreia bărbații nu poposesc pentru prea mult timp. E riscant și costă prea mult, iar misterul feminin depășește hainele și ceea ce se ascunde sub ele.

ANA-MARIA

IAȘI

BAIA COMUNALĂ - raiul amanților și homosexualilor

INTERN

Contestarea președintelui Convenției Democratice Iași, Mihai Ursachi, continuă (p.4)

SPORT

De la trimisul nostru special la Paris

Goran Ivanisevic a cîștigat turneul de tenis Paris - Bercy

LUNI
8 noiembrie
1993
An III,
Nr. 261 (715)
8 PAGINI - 80 LEI

cotidian de informații

Monitorul

Înainte de a anunța Poliția, Salvarea sau Pompierii, sunați la MONITORUL!

Telefon: 17.25.57

Director onorific: AUREL LEON

Redactor șef: DAN RADU

MĂRIMILE IAȘULUI ÎȘI CONSTRUIESC VILE LA MARGINEA ORAȘULUI

■ *familiile procurorului Dumitru Ulianov și președintelui Clubului Dinamo, Vasile Ianul, și-au ridicat trei vile fastuoase la Bîrnova*

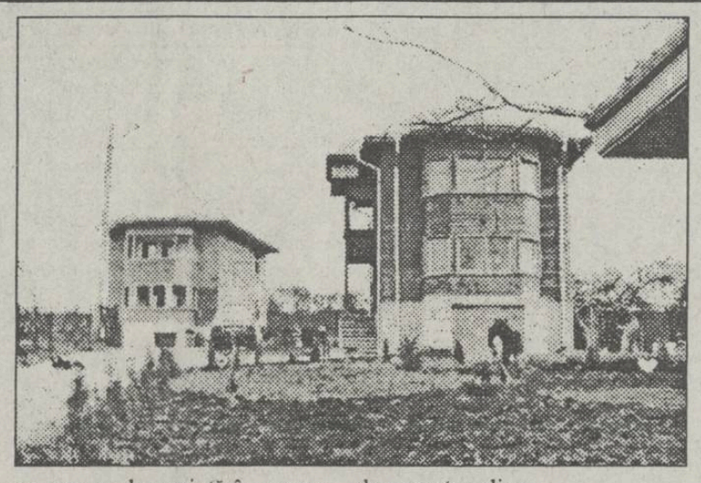

La marginea Iașului, în peisajul pitoresc al Bîrnovei, s-au înălțat, în ultimii doi ani, 3 vile a căror măreție poate concura cu palatele bancherilor americani sau ale stelelor de la Hollywood. Structura vilelor, alcătuite din parter plus 2 nivele, este din cărămidă, acoperită la exterior cu lemn artizanal, conferind construcției un aspect montan. Casele au apă curentă, gaz metan, fiind dotate cu absolut tot ce este necesar asigurării unui confort sporit. Proprietarii acestor fastuoase vile sînt nume binecunoscute în elita ieșeană și chiar bucureșteană. D-nul procuror Dumitru Ulianov, tată a doi copii, este unul din fericiții proprietari ai acestor vile. După cum ne-a declarat dumnealui, munca sa de-o viață în procuratură este materializată în construcția colosală ce domină dealul Buciumului.

Vecinul domnului Ulianov este cunoscutul președinte al F.C. "Dinamo" București, d-nul Vasile Ianul. Soția sa, venită zilele acestea la Iași pentru a discuta cu oamenii angajați să-i lucreze pămîntul, ne-a spus că în fastuoasa vilă pe care o deține, ea vine doar de două ori pe an, evadînd din capitala zgomotoasă în peisajul liniștitor al metropolei de pe șapte coline.

Sîntem convinși că domnii Ulianov și Ianul și-au construit fastuoasele case din salariul cuvenit și din alte cîștiguri, bineînțeles impozabile. Dorim celor două familii viață lungă, pentru a se putea bucura în liniște de luxul realizat printr-o muncă cinstită. **(Nicolae MANOLIU)**

În imaginea din stînga Vasile Ianul, sus, în dreapta, vilele de la Bîrnova ale celor pomeniți în text.

Țăranii din Dolhești vin spre Iași, înarmați cu furci și topoare

■ **ei sînt conduși de preoții comunei**

Situația din comuna suceveană Dolhești a devenit explozivă, datorită nerezolvării reconstituirii dreptului de proprietate al celor mai mulți dintre locuitorii comunei. Cetățenii din Dolhești sînt urmașii luptătorilor de la Mărășești și au fost împroprietăriți cu 1705 ha teren, situat în județele Botoșani, Iași și Suceava. De cîțiva ani se tergiversează reconstituirea drepturilor de proprietate.

În dimineața zilei de 7 niembrie 1993, preoții Viorel Vrabie, Florentin Gheorghiu și Nicolae Onea au vorbit în fața oamenilor strînși pentru liturghie despre drepturile asupra pămîntului ale urmașilor luptătorilor de la Mărășești, fapt dovedit de înscrisurile aflate la primăria Dolhești, în dosarul cu numărul 43477, înscrisuri purtînd antetul Regatului României.

Pe 7 noiembrie 1993, țăranii din Dolhești, înarmați cu furci, sape, topoare, au declarat că-și vor face singuri dreptate, deoarece cei abilitați să aplice legea își bat joc de ei. Trebuie precizat că, de peste un an de zile, rezolvarea acestei probleme este tergiversată de prefecții de Botoșani, Iași și Suceava.

În județul Iași, terenurile aflate în dispută se află în folosința S.C. SAZI - Popricani și AGROFRUCT Vlădeni.

Ieri, la orele 14, s-au întrunit cei 743 de țărani care au hotărît să se deplaseze la Prefectura Iași, înarmați cu furci, sape, topoare, pentru a solicita o întrevedere prefectului Dan Gâlea.

Răspunsul dat de prefectul de Iași, Dan Gâlea, în timpul negocierilor cu prefecții de Botoșani și Suceava a turnat gaz pe foc, deoarece prefectul de Iași a pretins pămînt în compensație în schimbul pămînturilor care le revin, de drept, țăranilor din comunele sucevene Dolhești și Dolhasca.

Primarul comunei Dolhești, Costache Albu, a avertizat, prin adresa nr. 3140, din 3 noiembrie 1993, scrisoare trimisă prefecților județelor Iași, Botoșani, Suceava și primului ministru, Nicolae Văcăroiu, despre faptul că evenimentele pot scăpa de sub control dacă nu se iau măsuri urgente.

Ieri, la orele 17, au tras clopotele îndelung, iar preoții s-au rugat din nou.

Protestatarii se vor deplasa la Iași cu trenul, însoțiți de primarul comunei, profesorul Costache Albu. Astăzi, în jurul orelor 8,30, țăranii din comuna suceveană Dolhești vor sosi la prefectura Iași. **(Romulus NICOLAE)**

Biletele CFR s-au scumpit cu 30%

■ *Un bilet Iași-București la clasa a II-a costă acum 3300 lei*

Sîmbătă, 6 noiembrie, ora 0,00, au intrat în vigoare noile tarife CFR, pentru trenurile de călători, majorate cu 30%, în medie. Astfel, un bilet pentru o călătorie Iași-București, la clasa a II-a, costă 3300 lei, față de 2540 lei, cît a fost pînă acum. Același preț, de 3300 lei, se plătește și pentru o călătorie Iași-Brașov. Pe distanța Iași-Pașcani prețul a crescut de la 530 lei la 690 lei etc. **(Costel STROESCU)**

Rezultatele concursului Pronosport

1. Atalanta - Piacenza: 0-0 X
2. Cremonese - Lecce: 2-1 1
3. Inter - Milan (pauză):0-1 2
4. Inter - Milan (final):1-2 2
5. Napoli - Lazio (pauză): 0-0 X
6. Napoli - Lazio (final):1-2 2
7. Parma - Juventus (pauză)
8. Parma - Juventus (final) - (meci jucat în nocturnă)
9. Roma - Foggia (pauză): 0-0 X
10. Roma - Foggia (final): 0-0 X
11. Sampdoria - Cagliari: 1-2 2
12. Torino - Reggiana:2-0 1
13. Udinese - Genoa: 0-4 2

La penitenciarul din Botoșani s-a desfășurat

Olimpiada pușcăriașilor

Timp de două zile, în trei etape (probe teoretice și practice), la Penitenciarul din Botoșani a avut loc concursul pe meserii, în care s-au confruntat cei mai buni sculptori în lemn încarcerați aici. În urma unei riguroase preselecții, pentru faza finală au mai rămas 8 concurenți, dintre care s-au detașat net 3, cîștigătorii acestei originale olimpiade pe meserii. Ei sînt, în ordine: Daniel Rizoiu, locul I, la egalitate de puncte cu Petru Candrea. Pe locul 3 s-a clasat Dumitru Hobjilă. Educatorul Emanuel Alexa, care ne-a furnizat aceste informații, nu ne-a putut preciza pe ce termene sînt condamnați fericiții cîștigători. Fericiți, pentru că, în urma concursului, cîștigătorii au fost răsplătiți cu premii ce au constat în: suplimentarea dreptului la pachet și corespondență, suplimentare pentru a-și întîlni membrii familiei și, cel mai important premiu, vizita la masă cu familia, adică posibilitatea ca deținutul să ia masa împreună cu familia într-un cadru relativ intim, fără acel geam despărțitor al "vorbitorului". Toți cei 8 finaliști au primit cîte ceva din premiile de mai sus. Menționăm că, la Penitenciarul din Botoșani, sculptura în lemn are deja tradiție, obiectele realizate (rame draperii, casete) fiind comercializate prin magazinul pușcăriei, prin contracte cu diferite firme. Există chiar deținuți trimiși la specializare în domeniul sculpturii, la Penitenciarul Jilava. **(Val GURALIUC)**

CARITAS aproape de final

■ *în ultimele 3 zile, la Cluj, au mai depus bani doar 8 persoane.*

Afluxul de depunători la jocul de întrajutorare "Caritas" a scăzut considerabil. Vineri dimineața, în jurul orei 11, erau doar 8 persoane care doreau să depună bani. Nici listele de plată nu stau mai bine, pentru vineri, sîmbătă și duminică fiind programate doar cîteva sute de oameni. Ziarul "Mesagerul transilvan", ce apărea în 24 sau 36 de pagini, acum mai are doar 8. Plățile se fac doar pe jumătate, pentru restul de bani se eliberează chitanțe, iar beneficiarii urmează a fi reprogramați. Totuși, un mare număr de persoane nu au fost trecute pe liste, deși s-a ajuns la cei care au depus pe 5 iulie, confirmîndu-se caracterul parțial al listelor de plată.Ion Stoica nu a mai fost văzut prin Cluj. Se comentează că se încearcă disocierea afacerii "Caritas" de P.U.N.R., pentru a debloca negocierile acestui partid cu P.S.D.R. **(B.B.C.)**

NOU III NOU III NOU III

ASTĂZI 8 NOIEMBRIE 1993
SE VOR DESCHIDE MAGAZINELE
SOCIETĂȚII COMERCIALE

BING -BANG

DIN IAȘI

str. Arcu nr. 18, tel. 098/144719

■ Doriți să vă aprovizionați cu produse alimentare (inclusiv carne și mezeluri proaspete), la prețuri incredibile, în regim NON-STOP ?

■ Doriți să aveți în garderoba d-voastră lucruri de un bun gust desăvîrșit?

AVEȚI O SINGURĂ POSIBILITATE:

VIZITAȚI-NE !!!

CU NOI CRIZA DEVINE SUPORTABILĂ.

BANCA ROMANĂ PENTRU DEZVOLTARE Iași
și AGENȚIA Tîrgu Frumos

Bd. Ștefan cel Mare și Sfînt nr.53, tel. 142890

- Acordă cele mai mari dobînzi la depunerile bănești ale populației și persoanelor juridice;
- Primește bani în depozit (sistem CEC) de la populație, asociații, fundații, organizații obștești, cu dobîndă de 80% la depunerile pe termen de un an. De asemenea acordă dobînzi avantajoase (34% - 73%) pentru depuneri în conturi personale pe termene de 15 - 30 zile.
- Oferă dobînzi avantajoase (31% - 65%) pentru disponibilitățile bănești ale agenților economici.

Vă așteptăm zilnic între orele 8.30 - 13.00.

Cel mai mare antrenor de handbal din lume a murit în pauza unui meci desfășurat ieri la București

■ **deși a avut patru medici în jurul său, Igor Turcin n-a mai putut fi salvat ■ conducerea clubului Rapid a plătit întregii echipe Spartak biletele de întoarcere la Kiev ■**

Ieri dimineață, la Sala Giulești din Capitală ar fi trebuit să se dispute partida de handbal feminin Rapid Mefin București - Spartak Kiev, contînd pentru manșa a doua în turul secund al Cupei E.H.F. Jucătoarele ucrainene s-au prezentat la sală împreună cu antrenorul Turcin și au disputat în condiții normale prima repriză a meciului. După prima repriză jucătoarele ucrainiene erau conduse. Înainte de intrarea în vestiar, antrenorul Turcin a avut un schimb dur de cuvinte cu antrenorul secund și căpitanul echipei, reproșîndu-le prostul joc din prima repriză. În vestiar, antrenorul Turcin s-a înegrit, a căzut jos, și nu s-a mai sculat. A fost transportat într-un alt vestiar, unde patru medici au încercat să-i acorde primul ajutor. Din păcate era prea tîrziu, decesul survenind brusc. Din cei patru medici, doi erau ai echipei Rapid, iar unul era medicul personal. Meciul a fost reluat, dar în min.12 al reprizei secunde, la scorul 19-13 pentru Rapid, jocul a fost întrerupt și întregii asistențe i s-a adus la cunoștință zguduitoarea veste. Jucătoarele ucrainence s-au prăbușit pe teren plîngînd. După aproximativ 10 minute, care au marcat întreaga țară (partida fiind transmisă în direct.la TV), jucătoarele din Kiev au anunțat că renunță să mai continue meciul, nemaifiind în stare să-și apere șansele de calificare.

Igor Turcin, în vîrstă de 56 de ani, era considerat cel mai mare antrenor de handbal din lume. Sub conducerea sa, reprezentativa U.R.S.S. a cucerit mai multe titluri olimpice și mondiale, iar Spartak Kiev a dominat în deceniul 8 scena competițiilor continentale intercluburi. Antrenorul Turcin suferise pînă în acest moment încă 3 preinfarcturi. De la București, echipa Spartak kiev urma să plece la Baia Mare, unde începe astăzi Trofeul Carpați. S-a renunțat și la această intenție. Conducerea clubului Rapid a plătit biletele de întoarcere la Kiev, întregii echipe Spartak. Corpul nînsuflețit va fi transportat în această dimineață spre Ucraina, cu un avion special. **(corespondență de la București transmisă de Lucian Gheorghiu)**

Radio NORD-EST(70.76 MHz) și cotidianul Monitorul
organizează, începînd de luni 15 noiembrie, un nou
CONCURS
cu taloane

Cîteva luni de acum înainte acest concurs va aduce prilej de bucurie în zeci de familii.
Participînd și cîștigînd, multe dintre grijile d-voastră cotidiene vor lua sfîrșit.
Veți afla amănunte citind ziarul de miercuri.

ATENȚIE

Numele fiecărui participant la acest concurs cu taloane va fi reținut într-o bază de date pe calculator.
Periodic, atît Radio NORD-EST, cît și cotidianul Monitorul, vor pregăti o mulțime de surprize plăcute unui număr de persoane, alese întîmplător din această bază de date

Albumul bestiilor cu față umană

O femeie a fost bătută cu sălbăticie

■ *ea a zăcut o noapte întreagă, în nesimțire, la marginea unui drum*

Bătută cu bestialitate de un individ aflat sub influența alcoolului, Cristina Ivan, de 27 ani, a fost internată la Spitalul de neurochirurgie din Tătărași. Stabilită de mai bine de 10 ani în Brașov, mamă a trei copii, Cristina a venit, în urmă cu o săptămînă, în localitatea Podu Iloaiei, pentru a-și vizita fratele. Marți seara, în timp ce se întorcea de la niște rude de-ale cumnatei sale, tînăra s-a întîlnit cu un individ, pe care l-a identificat ca fiind Paul Năstase, locuitor al comunei. Fără nici un cuvînt, acesta a prins-o de păr pe femeie și a tîrît-o pînă la locuința sa. La un moment dat, victima își amintește că golanul i-a spus că vrea să întrețină relații sexuale cu ea. Faptul că femeia s-a opus nu a făcut decît să-l scoată din minți și mai tare pe agresor, care a lovit-o cu pumnii în plină figură. De față la toată această scenă se afla și soția lui Paul Năstase care privea liniștită spectacolul. Probabil că era bucuroasă că, de această dată, mînia soțului nu s-a mai revărsat asupra sa. Cel puțin așa a aflat Cristina Ivan de la sătenii care i-au povestit peripețiile menajului Năstase. Obosit de efortul făcut, Paul Năstase a slăbit ritmul cu care îi căra pumni peste față femeii. Profitînd de acest prilej, victima a luat-o la fugă pînă în stradă, în ideea de a țipa și de a fi auzită de cineva. Nemulțumit că-i scăpa din mînă, Paul Năstase a ajuns-o pe Cristina din urmă și a mai lovit-o de două ori cu piciorul peste față.

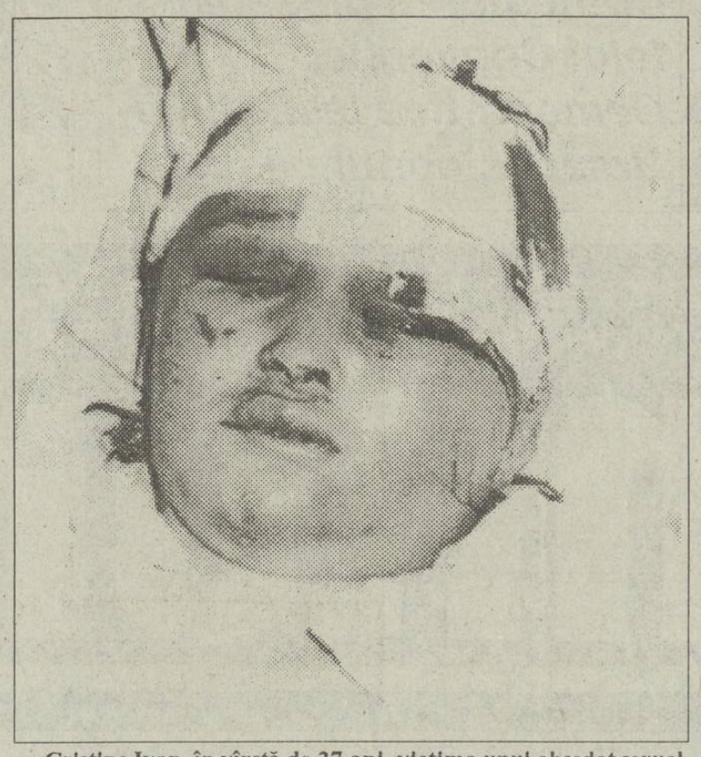

Cristina Ivan, în vîrstă de 27 ani, victima unui obsedat sexual

Datorită șocului loviturilor, femeia a leșinat, rămînînd în nesimțire pe iarbă pînă spre dimineață. Miercuri, în zori, cînd oamenii au început să plece la lucru, au găsit-o pe Cristina amețită de pumnii primiți. De la spitalul din Podu Iloaiei, femeia a fost transportată imediat la Iași, la Spitalul de neurochirurgie. Figura ei desfigurată a impresionat pînă și personalul medical al spitalului care a văzut o mulțime de astfel de victime ale agresiunilor. După o zi, cînd, practic, Cristina Ivan a zăcut inertă în pat, ieri, femeia și-a mai revenit puțin. **(Mihaela CĂNĂNĂU)**

Baia comunală din Iași rezolvă problema amanților și a homosexualilor care nu au unde să facă dragoste

■ *"Cît timp clienții noștri plătesc serviciile acordate, noi nu îi deranjăm timp de o oră" declară administratorul așezămîntului*

Baia Comunală din Iași, instituție mai puțin cunoscută, aflată sub patronajul R.A. RAJAC, oferă apă caldă multor categorii de persoane. Oameni în vîrstă, care nu au posibilitatea plătirii apei calde menajere sau cei care locuiesc în zone ce nu sînt racordate la rețeaua de termoficare beneficiază, contra unei sume modice, de serviciile Băii.

Aici putem întîlni, la un loc, candidați la funcția de primar al orașului, profesori, medici, traficanți de valută, șefi de partide locale, someri, elevi etc.

Un loc ideal pentru îndrăgostiți, chiar și de același sex, îl oferă cabinele de lux sau cele simple, unde, după achitarea unei sume de 600 lei/oră, se pot rezolva unele probleme intime, totul terminîndu-se, bineînțeles, cu un duș cald.

Vis-a-vis de această problemă, administratorul Băii Comunale, Despan Viorel, ne-a declarat: "Atît timp cît clienții noștri plătesc serviciile acordate, nu ne putem permite să-i deranjăm timp de o oră. Ce se petrece dincolo de ușă, îi interesează". **(George IGNAT)**

Începînd de astăzi

Peste 70 de agenți PROTGUARD vor pune amenzi în mijloacele de transport în comun

Începînd cu data de 3 noiembrie 1993, echipele de control al legitimațiilor de călătorie pentru mijloacele de transport în comun sînt formate din 3 agenți PROTGUARD și 1 reprezentant al R.A.T.C.

Această măsură a fost adoptată ca urmare a creșterii continue a numărului de călători frauduloși în mijloacele de transport.

Conform declarației șefului serviciului siguranța circulației, din cadrul R.A.T.C., ing. Cezar Petrescu, în cursul săptămînii trecute, 5 echipe de acest fel au efectuat controale pe traseele de troleibuze, rezultatele înregistrate fiind spectaculoase. Astfel, în numai două ore, o singură echipă de control, alcătuită din agenți Protguard, a depistat 10 cazuri de călători fără legitimații de călătorie, aplicînd pe loc amenda de 2000 lei, la fiecare. Dl. Cezar Petrescu ne-a informat că, în conformitate cu contractul încheiat între R.A.T.C. și "National Protguard", contract valabil pentru un an, de luni, 8 noiembrie, controlul legitimațiilor de călătorie va fi efectuat de peste 26 echipe, formate din agenți Protguard și angajați ai R.A.T.C. **(Mihaela BREZEANU)**

Ce se mai judecă la Curtea de Apel

Irina Ibrian este acuzată de trafic de influență

■ *ea riscă cinci ani de închisoare*

Recent, la Curtea de Apel s-a judecat cauza privind inculpata Irina Ibrian, reținută în stare de arest sub acuzația de "trafic de influență". Aceasta a cerut suma de 100.000 lei, pretinzînd că, datorită influenței pe care o are asupra primarului municipiului, le poate înlesni acordarea unei locuințe. După ce, la finele anului 1991, familia Atasiei i-a dat 80.000 lei din suma cerută, Irina Ibrian a dispărut cu banii, bineînțeles fără a le rezolva problema locuinței. Cînd, în cele din urmă, au reușit să o contacteze, inculpata a refuzat să le restituie banii. Pentru a-și recăpăta cei 80.000 lei, familia Atasiei s-a adresat Procuraturii, care a dispus arestarea Irinei Ibrian, după care a acționat-o în judecată. Conform Codului Penal, pedeapsa prevăzută pentru trafic de influență este închisoarea, pentru 1-5 ani. Deocamdată, noul termen al acestui proces a fost fixat pentru 30 noiembrie. **(Adina SCUTELNICU)**

"La Iași găsești mai ușor Coca - Cola decît o sticlă cu lapte"

■ *aceasta este remarca a doi tineri englezi care locuiesc de patru săptămîni în Iași*

Luke Whitehead (20 ani) și Robert Cole (21 ani) sînt doi tineri englezi care au venit în România pentru a se familiariza cu societatea noastră în tranziție.

Fiind studenți la Universitatea din Londra, ei urmează cursurile Școlii de Studii Est-Europene. Orice student de la această școală trebuie să facă practică în cel puțin una din țările europene, în funcție de posibilitățile financiare ale fiecăruia (fiecare student își plătește singur cheltuielile de drum și de cazare).

Cei doi sînt în Iași de patru săptămîni. Le place foarte mult orașul și sînt gata să se întoarcă oricînd să muncească aici. În primul rînd, spun ei, România oferă o realitate politică și socială relevantă pentru studiile lor. Cunoscînd bine problemele și realitățile românești, ar putea să lucreze într-o campanie de orientare a investitorilor străini, acordînd consultanță de orice natură celor care vor să inițieze o activitate în România.

Fiind cazați la cămin, au avut ocazia să cunoască mulți tineri români care i-au impresionat prin firea lor deschisă. Deși consideră că românii mănîncă prea mult, Robert adoră stilul gastronomic românesc. Ceea ce nu le place în Iași este faptul că firma "Coca/Cola" deține monopolul reclamelor. "E mai ușor să găsești Coca/Cola decît o sticlă cu lapte". După cum spune Luke, discotecile din Iași se apropie destul de mult de aspectul celor mai multe discoteci engleze, doar că berea de aici este proastă și caldă. Orașul le place mai ales pentru clădirile din secolul XIX și pentru faptul că este mai curat decît în foarte multe orașe din Anglia. Din păcate, peste trei săptămîni vor pleca înapoi acasă. **(Diana GHINDAR)**

Un cadavru părăsit la morgă

Vasile Rusu, în vîrstă de 72 de ani, a murit vineri, părăsit, într-un spital din Iași. În ziua de 18 octombrie a fost găsit în Gară, bătut crunt. Salvarea, chemată de cîțiva oameni, l-a dus la Spitalul 'Socola. Aici, umbla desculț și dezbrăcat prin salon. Într-o zi, înainte de servirea mesei, s-a dezechilibrat și a căzut din pat. S-a lovit foarte rău și a fost trimis la Clinica de Chirurgie, unde a și murit două zile mai tîrziu. Nu se știe mare lucru despre el, dacă are familie sau nu. Se pare că este venit din Banat, iar în ultimele luni a locuit la o nepoată. Acum, corpul lui se află la morgă, așteptînd să fie îngropat creștinește de cineva. **(Cristina LECA)**

În atenția gospodinelor

A fost redeschisă piața "Doi băieți"

Sîmbătă, 6 noiembrie, în Piața Tătărași Sud a fost deschisă prima ediție a Tîrgului producătorilor agricoli.

Expoziția cu vînzare a reunit standuri ale unor producători agricoli de stat (SAZPIC, Miroslava, S.C. Cotnari S.A., Stațiunea de cercetare pomicolă Iași, Vinifruct Copou etc.), precum și ale producătorilor agricoli particulari.

Tîrgul producătorilor agricoli organizat de S.C. Compiața S.A. se dorește a fi un tîrg al produselor agricole de sezon, cu caracter permanent.

După cum ne-a declarat dl. Eusehnie Feodorov, directorul S.C. Compiața S.A., organizarea tîrgului a urmărit mai multe obiective: atragerea producătorilor de stat, care să desfacă produsele proprii la prețuri cu adaosuri minime, reactivarea piețelor agroalimentare nefolosite și rentabilizarea în acest fel a S.C. Compiața S.A. **(Mihaela BREZEANU)**

Primarul Costantin Simirad a participat ieri la Tîrgul producătorilor agricoli, tîrg care a reactivat piața agroalimentară "Doi băieți"

Agenția de Turism NET
organizează o excursie studențească pe traseul VATRA DORNEI - TIHUȚA (Hotel Dracula) în perioada 19-21 nov'93
- transport autocar
- cazare hotel categ. IA, mic dejun
- TV circuit închis, video
- cost 11.000 lei
Informații și înscrieri:
- T17 - cam. 727, P8 - cam. 99, orele 18.00-21.30;
- Ag. Turism NET (Casa Modei - Mezanin), orele 9.15-17.00.
excursie TURCIA - Istanbul - 10 nov.'93 - 32.000 lei

APELAȚI CU ÎNCREDERE LA SERVICIILE TAXIURILOR DE STAT,
TAXICOM
Taxiurile noastre pot fi recunoscute cu ușurință datorită casetelor luminoase "MONITORUL" pe care NUMAI NOI le avem.
OFERIM RAPIDITATE, CONFORT ȘI CELE MAI MICI PREȚURI PE KILOMETRU
200 lei/Km - tarif unic (zi, noapte)
tel. 953 sau 146593
©N-E Advertising 1993

S.C. LATIN IMPEX S.R.L.
sponsorul principal al
Expoziției IAȘI - TIMIȘOARA
deschisă la galeriile de artă "Victoria" Iași
vă invită să vizitați standul cu produse de calitate excepțională import Italia:
•VOPSELE în tuburi spray, culori clasice, fluorescente și cromate;
•CARTOLIBRĂRIE:
- evidențiatoare și marcatoare, ustensile desen tehnic, scotch, coli desen etc.

S.C. ALIMENTARA S.A. IAȘI
TIME IS MONEY
Casa de comenzi TELEMARK
vă ajută să economisiți timp
Bd. Independenței 142607 147659
Comenzile se pot efectua între orele 10 - 15.
Livrarea se va face la ora indicată de solicitant cu o marjă de 1/2 oră în plus sau în minus.

La ziua onomastică a Regelui Mihai, sondaj de opinie al cotidianului MONITORUL

76% din persoanele chestionate s-au pronunţat împotriva revenirii Regelui Mihai în ţară

■ reinstaurarea monarhiei este considerată de majoritatea persoanelor chestionate un pas înapoi al societăţii româneşti

8 noiembrie este ziua Sfinţilor Arhangheli Mihail şi Gavriil. Regaliştii din România sărbătoresc azi ziua onomastică a Regelui Mihai.

La 8 noiembrie 1947, la Bucureşti, a avut loc o mare demonstraţie promonarhistă şi anticomunistă care s-a încheiat cu arestarea a peste 1000 de studenţi. După afirmaţiile Majestăţii Sale, în schimbul vieţii acestor studenţi, Regele Mihai a fost nevoit să abdice, la 30 decembrie 1947, lăsînd puterea comuniştilor.

În ultimul timp, societatea românească traversează o perioadă de criză al cărei sfîrşit nu se întrevede. Tot mai mulţi văd în revenirea Regelui la putere o soluţie a ieşirii din criză. Cotidianul "Monitorul" a realizat un sondaj de opinie pe această temă, solicitînd răspunsuri la următoarele întrebări:

1. Doriţi revenirea Regelui Mihai în ţară?

2. Sînteţi de acord cu reinstaurarea monarhiei?

Din cele 50 de persoane chestionate, 38 (adică 76%) s-au pronunţat împotriva revenirii Regelui în ţară; 21 de persoane (42%) au declarat că Regele ar trebui să loculască în România, fără să fie la putere. 42 de persoane (84%) nu sînt de acord cu reinstaurarea monarhiei, considerînd că acest lucru ar fi un pas înapoi al societăţii româneşti.

Iată cîteva din răspunsurile primite:

1. "Oh, nu, nici să n-aud de Rege. Ce-a făcut el pentru ţară? Nimic. A plecat cu o mulţime de bogăţii şi apoi nu s-a mai auzit nimic de el.

2. Poporul l-a vrut pe Iliescu şi republica. Nu cred că dacă ar veni Regele ne-ar fi mai bine." *(Smaranda Deleanu, pensionară, 64 ani).*

1. "Cred că locul Regelui este aici, unde s-a născut, iar felul în care este tratat de putere arată teama acesteia de popularitatea lui Mihai.

2. Deşi îl simpatizez pe Regele Mihai, nu cred că instituţia monarhică este viabilă pentru România de azi." *(Laurenţiu Rusu, profesor, 42 ani).*

1. "Ce să caute Regele aici, ce, el este român? Să stea acolo, în Elveţia.

2. N-avem nevoie de nici un rege şi nici un preşedinte. Cel mai bine ar fi acum să vină armata la putere şi să ne scoată din mocirlă". *(Gheorghe Amăriuţei, mecanic auto, 52 ani).*

1. "Regele n-are ce căuta în România, nici măcar în vizită.

2. Doamne fereşte să revină monarhia. Păi, ar veni toţi mosierii şi toţi bogătaşii să ne ia

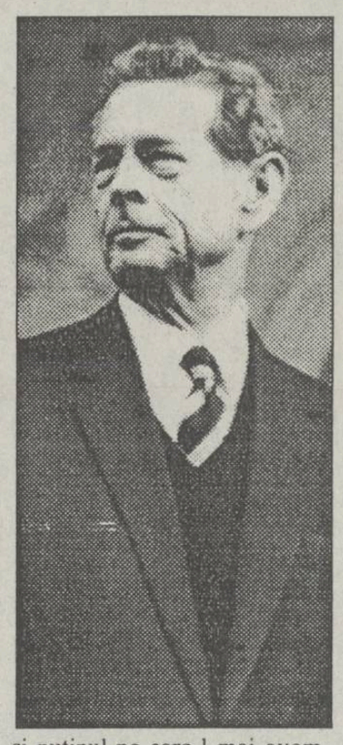

şi puţinul pe care-l mai avem. Asta ne trebuie nouă acuma?" *(Aurica Avarvarei, muncitoare, 37 ani).*

1. "Da, din respect pentru istorie, cred că Regele ar trebui chemat în ţară. Este inadmisibil cum este tratat de neocomuniştii de la putere.

2. Nu ştiu, mi-e greu să spun. Cert este că actualul regim este sub orice critică; poate că monarhia ar fi o soluţie pentru noi." *(Sergiu Mardare, 25 ani, student).* **(Cristina LECA)**

TELEX COTIDIAN

■ **BUCUREŞTI. Tarifele călătorilor pe C.F.R. s-au majorat cu 30%**

■ **BUCUREŞTI. Se împlinesc 48 de ani de la prima manifestaţie anticomunistă din Estul Europei. P.N.Ţ.-C.D. organizează o manifestare comemorativă, la ora 16,00, în Piaţa Revoluţiei (Piaţa Palatului Regal).**

■ **BUCUREŞTI. De astăzi, pe piaţă vor apărea lozuri în plic într-o emisiune specială numită "Lozul apartamentelor". Cîştigurile constau în garsoniere şi apartamente de două camere, situate în centrul Bucureştiului. Preţul unui loz va fi de 1000 lei.**

■ **GERMANIA. După Franţa, Germania este cel de al doilea stat unde s-a declanşat un nou scandal al sîngelui infectat. Sandalul a căpătat proporţii cînd s-a aflat că de la firma germană "U.B. Palasma" au mai cumpărat sînge următoarele state: Elveţia, Austria, Suedia, Grecia, Italia, Franţa, Arabia Saudită.**

■ **BUCUREŞTI. La cercul Militar din Bucureşti va avea loc ceremonia de înmînare a medaliilor britanice personalului spitalului românesc de campanie participant la războiul din Golf.**

EVENIMENTUL DE MÎINE

■ **BUCUREŞTI. Se va desfăşura Conferinţa româno-britanică cu tema "Educaţia adulţilor - investiţie pentru viitor", organizată de Institutul de Educaţie şi Ştiinţă, British Council, Universitatea "Marea Neagră" şi Adnamed Management Center. Se vor discuta probleme legate de educaţia adulţilor.**

Pe 18 noiembrie, la Bucureşti

Un mare miting de protest al sindicatelor

■ prin această acţiune se va încerca obţinerea unei măriri corespunzătoare a indicelui de indexare a salariilor şi creşterea salariului minim pe economie

Pe 18 noiembrie a.c., Confederaţia sindicală C.N.S.R.L. - Frăţia va organiza în Bucureşti un mare miting de protest în urma căruia se doreşte obţinerea unei măriri corespunzătoare a indicelui de indexare a salariilor, pentru trimestrul patru al acestui an, şi mărirea salariului minim pe economie. Mitingul va începe la ora 12, în faţa Casei Poporului, de unde demonstranţii vor porni spre sediul Guvernului. În faţa Guvernului vor fi susţinute revendicările sindicatelor. Acestea sînt: restructurarea şi privatizarea reală; asigurarea unui raport adecvat între salarii şi preţuri; salariul minim - 60 % din salariul mediu real pe economie; buget adecvat pentru învăţămînt, sănătate, agricultură, cultură, cercetare-proiectare şi alte sectoare bugetare; investiţii care să asigure crearea unor noi locuri de muncă, implicarea confederaţiilor reprezentative în procesul de reconversie profesională; protecţie socială reală pentru şomeri, tineri şi pensionari; soluţionarea blocajului economico-financiar; stabilirea unei noi politici privind, îndeosebi, produsele de bază (alimente, energie electrică şi termică etc.); adoptarea noului sistem de fiscalitate; modificarea Legii sindicatelor; încetarea presiunilor şi asigurarea unei protecţii reale a liderilor sindicali; măsuri concrete pentru combaterea corupţiei.

Mitingul se va încheia în Piaţa Aviatorilor. "Vor fi prezenţi între 50.000 şi 100.000 de oameni", ne-a declarat dl. Gheorghe Isvoranu, prim vicepreşedintele Federaţiei Sindicatelor Libere din Învăţămînt. **(Dan FODOR)**

În învăţământul superior de stat studenţii vor plăti taxe pentru admitere, restanţe, reexaminări, repetenţie şi examenul de licenţă

■ *la cererea agenţilor economici şi a instituţiilor administraţiei publice locale se poate organiza o formă de învăţămînt postliceal neuniversitar*

În conformitate cu proiectul de lege a învăţămîntului, învăţămîntul postliceal neuniversitar se organizează de către Ministerul Învăţămîntului, la cererea agenţilor economici, a instituţiilor administraţiei publice locale, în zonele şi pentru acele profiluri în care nu funcţionează învăţămînt universitar de scurtă durată. Persoanele fizice sau juridice care solicită organizarea unei şcoli postliceale sau şcolarizare în cadrul acestui tip de învăţămînt asigură finanţarea, prin contract cu Ministerul Învăţămîntului. Admiterea în învăţămîntul postliceal neuniversitar se face prin concurs: au dreptul să se înscrie la acest concurs toţi absolvenţii de liceu, chiar dacă nu au diplomă de bacalaureat. Învăţămîntul postliceal neuniversitar se încheie cu examene de absolvire, în urma cărora se va obţine un certificat care să ateste profesia însuşită. În cazul nepromovării examenului de absolvire, acesta mai poate fi susţinut într-o sesiune ulterioară, în cel mult trei ani de la absolvire.

Înfiinţarea şi funcţionarea institutelor de învăţămînt superior se va face pe baza avizului Comisiei de evaluare şi acreditare, organism independent de instituţiile de învăţămînt superior. Înfiinţarea instituţiilor de învăţămînt superior de stat sau particulare se face prin lege. Înfiinţarea facultăţilor se aprobă de Ministerul Învăţămîntului, iar structura acestora - de către senatele universitare. Au dreptul să urmeze cursurile învăţămîntului superior doar absolvenţii de liceu care au diplomă de bacalaureat. Admiterea va fi organizată de către fiecare instituţie de învăţămînt superior în parte, pe baza criteriilor generale stabilite de Ministerul Învăţămîntului. Studiile în învăţămîntul superior se încheie cu examen de licenţă. Criteriile de organizare a examenului se stabilec de Ministerul Învăţămîntului. Absolvenţii care nu au promovat examenul de licenţă îl mai pot susţine de cel mult două ori, în decurs de cinci ani de la absolvire.

În învăţămîntul superior de stat se vor percepe taxe pentru înscrierea la concursul de admitere, restanţe, reexaminări, repetenţie, examenul de licenţă. Studenţii şi absolvenţii care doresc să profeseze în calitate de cadre didactice trebuie să urmeze activităţile departamentului pentru pregătirea personalului didactic. Absolvenţii învăţămîntului superior pot profesa în învăţămînt numai dacă fac dovada că au efectuat pregătirea pedagogică, psihologică şi metodică, conform legii. **(Dan FODOR)**

La banchetul "Academiei Caţavencu"

Ion Raţiu trăgea cu disperare de un purcel fript la tavă

Cu ocazia numărului 100, cei de la "Academia Caţavencu" au organizat un banchet trăsnit - "specialitatea casei".

Cei care au fost prezenţi, săptămîna trecută, la banchetul oferit de "Academia Caţavencu", au avut prilejul unei distracţii pe cinste, Locul faptei - "Athenée Pallace". S-au remarcat, printre alţii, Ion Raţiu, care trăgea cu disperare de un purcel fript, şi duetul Petre Roman - Victor Stănculescu, primul încercînd să cînte la vioară, iar al doilea la acordeon (lucrurile s-au sfîrşit paşnic, fără revoluţie). Pentru cititorii "Monitorului", iată şi două blitz-interviuri, în exclusivitate, primul - cu preşedintele Camerei Deputaţilor, Adrian Năstase, iar al doilea cu Nicolae Ulieru, purtător de cuvînt al Serviciului Român de Informaţii:

"Sîntem mai mult sau mai puţin ridicoli"

- Domnule Năstase, sînteţi una dintre ţintele permanente ale "caţavencilor" şi totuşi aţi venit la banchetul lor. E aceasta "viziunea Năstase" asupra consensului?

- Eu cred că a avea umor înseamnă a avea umor pînă la capăt, însemnă a accepta şi ceea ce nu-ţi convine. Sigur, a existat, la un moment dat, un lucru care m-a deranjat, dar cred că acest moment a fost depăşit. Însă , atunci cînd există atacuri la adresa mea (criticî, pamflete), iau lucrurile acestea în mod sportiv; mi se pare că este una dintre servituţile vieţii publice. În plus, nimeni nu este perfect; greşim uneori, alteori sîntem mai mult sau mai puţin ridicoli, în anumite situaţii. Deci, trebuie să acceptăm aceste lucruri, aşa cum sînt, trebuie să zîmbim şi să mergem mai departe.

"Sînt un admirator al «Academiei Caţavencu»"

-Domnule Ulieru, sînteţi în misiune, sau în timpul liber?

- Sînt în timpul meu liber, ca orice om care, în afara serviciului, e liber să aleagă ceea ce face.

- Înainte, unii spuneau că se infiltrează în Securitate pentru a o submina din interior. Dumneavoastră cu ce scop v-aţi infiltrat la banchetul "Academiei Caţavencu"?

- Eu am venit aici în dublă calitate: de client aproape constant al "Academiei Caţavencu", şi, în orice caz, de admirator (catgoric constant) al publicaţiei.

- Să înţelegem că aceasta e şi poziţia S.R.I.?

- Nu cred că este poziţia S.R.I., este viziunea mea personală, şi mi-ar place să cred că această viziune e împărtăşită de cît mai mulţi cititori şi necititori ai "Academiei Caţavencu". **(a consemnat Lucian POSTU)**

Pentru a se răzbuna pe un vecin

Costică Teodor a uns cu untură treptele blocului

Datorită unui conflict mai vechi cu un vecin de palier, Ciornohal Teodor (25 de ani) face "navetă" de mai multe luni între locuinţa sa, Poliţie şi Judecătorie.

Neplăcerile lui au început într-o zi, cînd, ieşind din apartament, atît el cît şi alţi vecini au început să cadă pe scări. Motivul l-a constituit untura cu care acestea fuseseră unse de către vecinul său cu care este în dusmănie. În urma acestei întîmplări, Ciornohal T. l-a aşteptat o zi întreagă în scara blocului pe adversarul său. Cînd acesta şi-a făcut apariţia, C.T. i-a tras fulgerător doi pumni în plină figură. I-a fracturat maxilarul, răcorindu-se.

"Treaba asta cu untura a fost prea de tot", s-a dezvinovăţit Ciornohal în faţa poliţistilor. "I-am tras doi pumni, şi atît", a adăugat el ridicînd din umeri.

Expertizat în această săptămînă de către o comisie medico-legală-psihiatrică, la Spitalul "Socola", făptaşul C. Teodor a fost depistat cu şapte internări la activ, la spitalul "Socola", dovedindu-se a fi psihopat.

Lucru care nu are totuşi nici o legătură cu ultima ispravă, pe care a făcut-o dezinvolt şi cu discernămînt. De data aceasta va fi "pacientul" poliţiştilor. **(Silviu LABEŞ)**

"Baletul Operei Române din Iaşi ar fi coborît nivelul artistic"

■ a afirmat Dan Brezuleanu, directorul Festivalului Internaţional de Creaţie Coregrafică

Între 1-5 noiembrie 1993, s-a desfăşurat la Teatrul "Luceafărul" din Iaşi cea de-a doua ediţie a Festivalului - Concurs Internaţional de Creaţie Coregrafică. Au fost prezentate lucrări ce aparţin grupelor de dans clasic academic şi contemporan, realizate de coregrafi români, unul francez şi unul bosniac. Sîmbătă, 6 noiembrie, la hotelul Orizont, a avut loc "Colocviul Naţional de Coregrafie", unde s-au decernat şi premiile festivalului. Luînd cuvîntul, coregraful Ion Tugearu a remarcat cu mîhnire lipsa de la serile festivalului a baletului Operei Române din Iaşi; el a afirmat că trupa s-ar fi putut prezenta cu lucrări satisfăcătoare la concurs. Însă dl. Dan Brezuleanu, directorul festivalului, a fost de altă părere. Dumnealui ne-a declarat:

"Nu vreau să fiu înţeles greşit, sincer simpatizez familia Stanciu, care se ocupă de baletul ieşean, însă, frate să-mi fi fost cineva, nu l-aş fi primit în concurs cu o lucrare slabă, fiindcă aceasta ar fi coborît nivelul artistic al festivalului".

În încheiere, juriul a acordat premiile, după cum urmează: - Premiul I - trupa Pal Frenac (Franţa); - Premiul II - coregraf Sergiu Anghel; - Premiul III - coregrafa Edina Hadzirovic; - Menţiune specială pentru debut - balerinului Răzvan Mazilu.

Premiul revistei "Festival" a revenit lui Pal Frenac, premiul postului Vox-T a fost acordat balerinelor Liliana Iorgulescu şi Adina Cezar (laureata primei ediţii a festivalului).

U.N.I.C.E.F., reprezentat de criticul de artă Radu Negru, a acordat premiile: diploma U.N.I.C.E.F. Europa - Sergiu Anghel; - premiul Bazaca - Pal Frenac (Franţa); - premiul II de debut - Răzvan Mazilu; - premiul I al festivalului - Adina Cezar şi Liliana Iorgulescu. **(Violeta CALINCIUC)**

compania de publicitate NORD-EST
Membru I.A.A. (International Advertising Association)
Birouri: str. Smîrdan nr. 5, tel. 17.25.57 (centrala), fax. 14.45.77 sau Casa Modei et. 1 str. Ştefan cel Mare şi Sfînt IAŞI , ROMANIA

SENZAŢIONAL!

Stimaţi cititori, în numai 39 de zile puteţi schimba 5.000 lei în 11.000 $. Garanţia schimbului este asigurată de compania noastră, care pune la dispoziţia cititorilor fideli un **Renault 19.**

Secretul operaţiunii de schimb valutar este abonamentul la Revista **Capital.**

Nu riscaţi, dar cîştigaţi cu numai 5.000 lei o revistă care vă va familiariza cu lumea neprevăzută a afacerilor şi chiar elegantul automobil de la parterul Magazinului Moldova.

Abonamentele se fac zilnic la Casa de Modă et.1; la sediul Companiei Nord-Est, Str. Smîrdan nr.5, cam. 6 şi la Magazinul Moldova.

CENTRUL PENTRU INSTRUIRE ÎN INFORMATICĂ
Iaşi Str. Golia nr. 14 tel. 115944
organizează cursuri de instruire în utilizarea calculatoarelor personale (PC):
→ Formare operatori PC
→ Programare PC (limbaj C, PASCAL, d' BASE)
→ Programare FOXPRO
→ Proiectare utilizînd PC (AUTOCAD)
→ Tehnoredactare
→ Utilizare PC în activităţi de secretariat
Înscrieri şi detalii suplimentare la CENTRUL PENTRU INSTRUIRE ÎN INFORMATICĂ

Doriţi un mobilier elegant care să dea gust şi rafinament locuinţei dumneavoastră ?
Sînteţi în căutarea mobilierului care să îmbine confortul şi modernitatea cu trăinicia ?
Vreţi să vă protejaţi economiile ?
Vreţi să faceţi o surpriză plăcută soţiei sau iubitei ?
NIMIC MAI SIMPLU !
VIZITAŢI S.C. MOLDOLUX CĂMIN S.R.L.
din str. Bucium nr. 25 (vis-à-vis de Fabrica de Mobilă) şi
ALEGEŢI !
orar zilnic 9.00 - 17.00 tel. 13.78.07; fax 127432

Contestarea președintelui CDR Iași continuă

"Mihai Ursachi nu poate să conducă, oriunde l-ai așeza"

■ *declară deputatul PSDR de Iași Ion Străchinaru ■ Legea de acreditare a instituțiilor particulare de învățământ superior a produs controverse în rîndurile opoziției, s-a afirmat la conferința de presă de ieri, de la sediul PNȚCD ■*

Ieri dimineață, la sediul P.N.Ț.C.D. Iași, a avut loc o conferință de presă la care au participat parlamentarii Convenției Democratice: Vasile Lupu (deputat P.N.Ț.C.D.), Ion Străchinaru (deputat P.S.D.R.), Dan Florin Trepcea (deputat P.L.-1993) și Ion Manea (senator P.N.Ț.C.D.). La conferință a luat parte și Traian Rânja, vicepreședintele organizației județene a P.N.Ț.C.D.

Deputatul Vasile Lupu

Am aflat, cu acet prilej, că la interpelarea parlamentară a deputatului Vasile Lupu privind cele 233 titluri de proprietate constituite ilegal în municipiul Iași, Guvernul României și Procuratura Generală nu au dat nici un răspuns. Prefectul Iașului, Dan Gâlea, l-a asigurat pe deputatul P.N.Ț.C.D. Iași, Vasile Lupu, că în Comisia județeană se vor verifica toate titlurile de proprietate. Conform aprecierilor domnului Lupu "Guvernul României este garantul corupției și nu are nici o intenție în restabilirea legalității".

Următorul aspect discutat în cadrul conferinței de presă a fost adoptarea Legii privind acreditarea instituțiilor de învățământ superior și recunoașterea diplomelor pe plan național. La votarea acestei legi s-au înregistrat controverse, atît în majoritatea parlamentară, cît și în rîndul parlamentarilor opoziției. Și în rîndul opoziției, au existat deputați și senatori care au votat fie pentru, fie împotriva acestei legi. Controversele s-au manifestat și în cadrul conferinței de presă. Deputatul Vasile Lupu a mărturisit că a votat împotriva Legii privind acreditarea instituțiilor de învățământ superior, considerînd-o un act normativ de desființare a instituțiilor de învățământ superior, prin prevederea că 50% din cadrele didactice de învățământ superior particular vor trebui să aibă norma de bază în aceste instituții.

"Soluția învățământului superior ar fi putut fi rezolvată prin deschiderea largă a învățământului de stat, cu o plată rezonabilă", a conchis domnul Lupu.

Deputatul P.S.D.R., Ion Străchinaru, a considerat, dimpotrivă, că această lege "este cea mai bună privind funcționalitatea învățământului superior". Domnul Străchinaru a precizat că legea nu-și propune să desființeze învățământul superior particular dar "învățământul de stat nu poate fi plasat într-un raport de întrecere cu un învățământ de prăvălie, crescut ca S.R.L.".

În legătură cu situația din Convenția Democratică Iași, o parte din partidele ieșene componente (P.N.Ț.C.D., P.S.D.R., P.L.-1993) nu recunosc autoritatea domnului Mihai Ursachi ca președinte al C.D.R. Iași, datorită unor afirmații calomnioase la adresa unor lideri și partide din C.D.R. Iași. Aceste partide sînt de părere că, la Iași, în Convenție, ar trebui organizate cît mai curînd noi alegeri pentru funcția de președinte C.D.R. P.N.Ț.C.D. a precizat că nu a anunțat retragerea din C.D.R. Iași, ci doar și-a luat anumite rezerve față de activitatea politică a domnului Ursachi. Vasile Lupu: "Prin prezența domnului Ursachi, prestigiul Convenției Democratice Iași, este grav afectat. Mihai Ursachi s-a remarcat prin inabilitate politică și lipsă de echilibru și modestie". Ion Manea: "Mihai Ursachi nu corespunde din punct de vedere politic". Ion Străchinaru: "Mihai Ursachi nu poate să conducă, oriunde l-ai așeza".

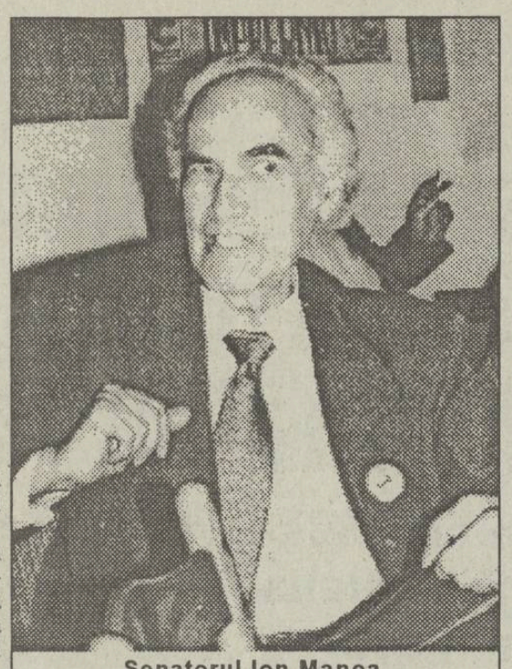

Senatorul Ion Manea

Intenția filialei ieșene a Partidului România Mare, de a se forma un Divan Politic Consultativ la nivel județean, a fost caracterizată de Dan Florin Trepcea drept "hilară". "Nu poți dubla activitatea Consiliilor Locale și Consiliului Județean, legiferată prin lege, printr-o structură paralelă."

Despre Guvern, senatorul Ion Manea a fost de părere că "acesta se clatină, existînd divergențe între președinție și P.D.S.R". P.D.S.R. ar dori, după opinia domnului Manea, să capitalizeze politic succesele politice externe românești, prin cererea formulată de Adrian Năstase pentru a intra în P.D.S.R. Ministrul de Externe. Președinția ar dori să țină încă balanța între membrii P.D.S.R. din Guvern și independenți, fiind de părere că Teodor Meleșcanu ar trebui să rămînă diplomat. Domnul Manea a fost de părere că partidele din coaliția guvernamentală se agită prea mult, fapt care ar putea duce la retragerea sprijinului politic acordat P.D.S.R. "Păunescu îl atacă de cinci ori pe Gherman", a concluzionat senatorul Manea, "și în pauză îl sărută pe amîndoi obrajii", a completat deputatul Ion Străchinaru. **(Ovidiu ȘIMONCA)**

Pe măsură ce se cedează în fața F.M.I., pretențiile oligarhiei financiare vor crește

■ *este de părere deputatul P.R.M. de Iași, Anghel Stanciu*

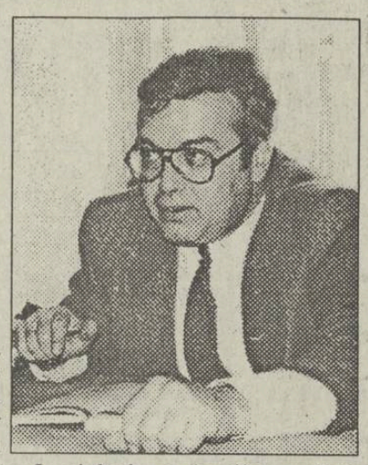

Majorarea exagerată a prețurilor l-au determinat pe deputatul P.R.M. de Iași, Anghel Stanciu, să fie mai dur decît de obicei în a critica Guvernul. S-a cerut membrilor Executivului să intervină prin schimbarea actualului sistem economic pentru a se limita creșterea prețurilor și, totodată, pe un ton mult mai aspru, dl. Stanciu a criticat "ploconirea României" în fața Fondului Monetar Internațional. Unde sînt cele trei miliarde de dolari existente la începutul lui '90 în visteria țării?" se întreabă deputatul P.R.M. Domnia sa a profitat de context pentru a-l acuza de prăbușirea leului pe guvernatorul Băncii Naționale, Mugur Isărescu.

În aceeași ordine de idei, dl. Stanciu a ironizat poziția F.M.I. - care susține că un curs real leu-dolar este cel de pe piața neagră - spunînd că în acest caz ar fi mai bine să fie înlocuit personalul B.N.R. cu traficanții de valută.

Referitor la activitatea parlamentară, dl. Stanciu și-a manifestat satisfacția pentru trecerea de Legislativ a Legii arendei, oprită, după cum se știe, la comisiile de mediere ale celor două Camere. Pe de altă parte, Ordonanța 17, care prevede ca în învățământul de stat să fie admiși studenți peste cifra de școlarizare, cu plata unei taxe, încalcă gratuitatea învățământui, stipulată în Constituție. După cum se știe, acest "obicei" s-a încetățenit din 1991, dar. dl. Stanciu a declarat că dacă ordonanța va fi aprobată de Parlament, P.R.M. se va adresa Curții Constituționale.

În final, deputatul Anghel Stanciu a reînnoit apelul adresat tututor oamenilor politici ieșeni, indiferent de culoare politică sau de numărul de locuri deținute în Parlament de fiecare partid, de a analiza în comun situația gravă a economiei românești și "de a face ceva - dacă nu pentru țara asta- măcar pentru județul Iași", a încheiat liderul filialei Iași a P.R.M. **(Radu MEȘNIȚĂ)**

MONITORUL EXTERN

■ Strămutarea familiilor din insulele Kurile în Rusia

Mulți locuitori ai insulelor Kurile, care doresc să le părăsească definitiv, nu pot face acest lucru din cauza costurilor incredibil de ridicate ale biletelor de avion și transportului containerizat, informează ITAR-TASS. Astfel, încarcarea unui container de 3 tone la bordul unei nave costă circa 100.000 ruble, aceeași suma fiind necesară și pentru transportul lui pînă la Sahalin. Strămutarea unei familii formată din patru persoane din insulele Kurile în raioanele centrale ale Rusiei costă, în medie, 2 milioane de ruble.

■ Rezultate tragice ale luptelor ce continuă să se desfășoare în Afghanistan

Se relatează că luptele care continuă să se deruleze în Afghanistan, între fostele grupări mujahedine, au cauzat moartea sau rănirea a mai mult de 200 de persoane, în ultimele zile. Forțele loiale premierului Gullbudin Hekmatyar, au realizat importante înaintări și ocupări de noi poziții, în detrimentul celor ale celui mai important aliat al președintelui, spre importantul oraș strategic Vale, situat la nord de capitala țării, Kabul.

■ Apariția birjelor cu cai, în Kazahstan, în locul mijloacelor de transport auto

În Kazahstan, transportul de pasageri cu mijloace auto se află în pragul paraliziei din cauza deficitului de combustibil. Situația deosebit de dificilă în care se află populația kazahă a determinat apariția birjelor la Vladivostok.

■ Sinodul Bisericii Ortodoxe Ruse a hotărît: nici un preot nu are ce căuta în Parlament

Biserica Ortodoxă a Rusiei a hotărît excomunicarea unui preot, avînd în vedere că insista să-și mențină candidatura pentru alegerilor parlamentare de luna viitoare. În declarația dată publicității, se arată că preotul Gleb Iakunin nu își mai poate continua îndatoririle sale religioase, întrucît a nesocotit o solicitare venind din partea Patriarhului Alexei al II-lea, de a se retrage din cursa electorală. În calitatea sa de membru proeminent al Mișcării Democratice din Rusia, preotul Iakunin era deputat în Parlamentul dizolvat de către președintele Elțin. Biserica Ortodoxă Rusă hotărît că clerul nu poate candida în cadrul alegerilor parlamentare.

■ Un nou dușman pentru Occident: Islamul - susține premierul Malaysiei

Primul ministru al Malaysiei, Mahathir Mohammed, afirmă că, în urma prăbușirii comunismului, Occidentul este pe cale de a-și crea un nou dusman: Islamul. Dl Mahathir, care este un recunoscut critic al lumii dezvoltate, a mai declarat că este irațional din partea țărilor dezvoltate să pună condiții de protecție a mediului pentru lumea în curs de dezvoltare dacă nu pun la dispoziție și fondurile necesare pentru acoperirea cheltuielilor adiacente. Premierul malaysian a facut aceste declaratii in fata Organizatiei Nationale a Malayisiei Unite - partidul de guvernamint al tarii. Totusi, corespondentul BBC relateaza ca discursul dlui Mahathir s-a constituit mai mult într-un atac la adresa extremismului musulman decit a Occidentului.

■ Fostul șef al KGB, Iuri Andropov, era împotriva asasinatelor comise de serviciul său în alte țări

Poliția londoneză l-a eliberat pe fostul general KGB, Oleg Kalughin, reținut la sfîrșitul săptămînii trecute, după sosirea sa pe aeroportul Heathrow. El a fost interogat în legătură cu uciderea disidentului bulgar, Gheorghi Markov, la Londra, acum circa 15 ani. Într-un interviu difuzat în cadrul emisiunii "Newshour", dl Kalughin a declarat, printre altele: "Acum 3 ani și jumatate, mi-am exprimat disponibilitatea de a coopera cu orice autoritate, bulgară sau britanică, în vederea clarificarii cazului Markov". În legatură cu presupusul său rol în acest caz, fostul general KGB a afirmat: "Este o prostie. Niciodată nu am pus la cale această crimă și nici un om cu mintea intreaga nu ar putea afirma public că eu am organizat asasinarea. KGB-ul a fost implicat, în sensul că el a furnizat armele și a dat instrucțiuni, dar cu personal nu am fost implicat în planificarea, discutarea sau executarea misiunii. Dl Kolubev, pe care l-am menționat în articolul pe care l-am scris și în declarațiile mele anterioare, a fost cel care s-a deplasat în Bulgaria și a predat armele forțelor de securitate bulgare. KGB-ul a avut rezerve în a se implica în uciderea unui disident. La conferința la care am fost prezent, la începutul lui 1978, dl Andropov, președinte la acea vreme al KGB-ului, a subliniat că este împotriva asasinatelor politice, în special a celor care privesc altă țară".

BORIS ELȚÎN NU MAI VREA ALEGERI PREZIDENȚIALE ANTICIPATE

■ *președintele rus preferă să rămînă în funcție pînă la expirarea mandatului său, în 1996*

Președintele Boris Elțîn s-a declarat împotriva ținerii de alegeri prezidențiale anticipate în luna iunie, spunînd că ar dori să-și ducă pînă la capăt actualul mandat, care expiră în 1996. Agențiile de presă relatează că președintele rus a făcut această declarație în timpul unei conferințe de presă. Pînă acum, președintele susținuse, în repetate rînduri, că se vor ține alegeri prezidențiale în luna iunie 1994.

Sîmbătă a expirat în Rusia termenul pentru înscrierea listelor de candidați la alegerile parlamentare din decembrie, dar se relatează că multe partide au întîmpinat dificultăți în strîngerea semnăturilor necesare. 21 de partide și cluburi politice din Rusia au fost înscrise oficial pentru alegeri. Din 35 de partide care înaintează liste de candidați, numai 21 au reușit să prezinte și listele cu 100.000 de semnături de sprijin, necesare pentru participarea la scrutin.

Partidele care s-au calificat reprezintă întregul spectru politic, de la blocul pro-Elțîn - "Opțiunea Rusiei", condus de prim-vice-premierul Egor Gaidar, la mișcarea de extremă dreaptă - Partidul Național Repu-blican, condus de Nicolai Lisenko, și de stînga - Partidul Comunist al Rusiei. Poliția din capitala Rusiei a împiedicat cîteva sute de demonstranți să marcheze cea de-a 76-a aniversare a revoluției bolșevice. Mai multe persoane au fost arestate. Primăria din Moscova interzisese orice demonstrație cu ocazia aniversării revoluției. Partidul Comunist din Rusia a anunțat că respectă decizia autorităților. Ziua de 7 noiembrie a fost comemorată totuși în mai multe orașe din Extremul Orient al Federației Ruse. În Transnistria aniversarea a fost marcată printr-o demonstrație.

Viitorul Bulgariei este în pericol

Numărul nașterilor și căsătoriilor în Bulgaria sînt în scădere. Statisticile arată că anul trecut au fost înregistrate 46.000 de noi familii, un adevărat record negativ pentru ultimele 5 decenii. În primul an de după război, 1945, cînd populația țării era sub 7 milioane, se încheiaseră 88.000 de căsătorii. În momentul de față, fiecare a noua familie nu are copii, ia ritmul negativ de creștere demografică nu mai reprezintă demult o noutate. Anul trecut au fost înregistrați 89.000 nounăscuți și 108.000 decese. Specialiștii afirmă că pericolul pentru viitorul națiunii bulgare este real, avînd în vedere și numărul crescînd de avorturi: 138.000 pentru perioada considerată. În 15% din cazuri, întreruperea sarcinii anulează posibilitatea familiei respective de a mai avea copii.

Restricții de circulație în capitala Bosniei

Măsura a fost luată după ce, anterior, fusese anunțată desființarea unei unități paramilitare croate, care lupta de partea guvernului bosniac, și era sub comanda musulmanilor. Guvernul bosniac a acuzat forțele paramilitare croate că în luptele din interiorul Bosniei s-au alăturat forțelor croate. Restricțiile de circulație au fost impuse de teama unor represalii violente din partea unității paramilitare croate, dar impunerea lor a însemnat și amînarea evacuării a 1500 de persoane din Sarajevo. Forțele Națiunilor Unite, care ar fi trebuit să escorteze convoiul, se află și ele sub incidența restricțiilor de circulație.

Renașterea Rusiei cu ajutorul Maicii Domnului

La 4 noiembrie, în Piața Roșie din Moscova, a avut loc sfințirea icoanei Maicii Domnului și a Catedralei Kazan. Cu peste 360 de ani în urmă, în aceeași piață centrală a capitalei, fusese înălțată catedrala Kazan întru cinstirea Maicii Domnului care, dupa cum se pomenește din bătrîni, a ajutat oastei populare ruse să învingă armata polonă. La mijlocul anilor '30, bolșevicii au demolat biserica, declarînd-o "construcție dăunătoare". În schimb, ei au "amenajat" mii de gulaguri în care au murit milioane de credincioși. Pentru prima oară după ani îndelungați de politică antiortodoxă a fost refăcut templul ce fusese distrus pînă în temelii. Președintele Rusiei, Boris Elțîn, a fost întîmpinat de patriarhul Moscovei și al întregii Rusii, Alexei al II-lea. Președintele a anunțat că bisericii i se restituie icoana Maicii Domnului și Troița Rubliov, confiscate în timpul revoluției bolșevice. Acestea se vor păstra în sarcofage speciale, asigurîndu-se condițiile optime de întreținere a lor. Patriarhul Alexei al II-lea a subliniat că Biserica ortodoxă rusă se va ruga în fața acestei icoane pentru pace și concordie în țară. În catedrală a fost oficiată o liturghie. "Aici, în Piața Roșie, vedem din nou mărețul lăcaș al icoanei Maicii Domnului", a spus între altele Înaintestătătorul Bisericii Ortodoxe Ruse.

La Moscova

Din 150.000 de recruți s-au prezentat la încorporare numai 80.000

Acest refren dintr-un vechi cîntec de cătănie redevine actual. Potrivit cercetărilor sociologice, 80 la sută din tinerii ajunși la 18 ani nu vor să fie încorporați. În loc să se instruiască în armată, ei sînt trimiși să lupte. Zilnic mor 5 tineri. În primele 8 luni ale anului 1993 au murit 1220 de soldați, 3 la sută fiind uciși în lupte. 25 la sută reprezintă sinuciderile. În armată au apărut fenomene ca traficul ilicit de arme, sustragerile etc. Fosta armată roșie de 3 milioane are, în prezent, după cum precizează un consilier al președintelui Elțîn, 1,8 milioane de militari. Încorporările din această toamnă nu vor rezolva problema completării efectivelor. La Moscova, din cei 150.000 de incorporabili, s-au prezentat la unități doar 80.000 care au reușit să se "aranjeze" în regimentul prezidențial, în compania de onoare sau în gruparea vestică de trupe. Ceilalți știu că îi așteaptă "punctele fierbinți". Tinerii care au mame văduve și pensionate își pot face armata în zona de domiciliere, iar cei care preferă banii își efectuează serviciul militar pe bază de contract. Procuratura Militară a comunicat oficial că, în primele 5 luni ale acestui an, în armată au fost comise 85 000 de infracțiuni, inclusiv peste 80 de omucideri. Cît despre finanțarea armatei, la 1 septembrie, datoria guvernului față de structurile militare ruse era de 1,7 trilioane de ruble, 40 de milioane de angajați din industria de război neprimindu-și salariile.

CAFEAUA DE DIMINEAȚĂ

O adresă stabilă pentru chiriașul trecător

Aurel LEON

Seară caldă de noiembrie timpuriu coboară peste oraș. Ne aflăm în sala mare a Casei corpului didactic, din str. Octav Botez, la o seară Sadoveanu. Profesori și elevi în ținută sărbătorească s-au adunat să vorbim despre Sadoveanu. Afară vîrtejul de frunze moarte se încurcă cu nasul bustului lui G. Topîrceanu, cel mai fidel prieten admirator al lui Sadoveanu. Ce rost are prezența lui Topîrceanu pe soclul lui Spiru Haret? Deci tot "chiriaș trecător" fără adresă stabilă? O spune chiar el:

"Îmi ceri adresa, domnul meu?
Și e trist din cale-afară...
Cum să ți-o dau, cînd însumi eu
O caut de-astă vară?"

Opera unui scriitor odată acceptată în pantheonul clasicismului, profilul omului va fi pentru totdeauna proiectat pe un fundal format din slova lui, rezultat al identificării autorului cu personagii ale creației sale, a situării în ipostaze și împrejurări descrise de el, - într-un cuvînt, existența lui particulară e atrasă în cadrul puternic luminat de rivalta publicității, chiar dacă aninoma viață a individului cu pricina refuză cît poate un asemenea cadru.

E un risc de care n-a fost scutit nici G. Topîrceanu, deși toată viața a fugit de trîmbițele publicității și, după chiar expresia lui, a fost "un ins imposibil de suportat prea mult în preajmă".

Pe placa fixată la ultima lui locuință din Iași se află turnat și un profil al poetului. Nu contest talentul sculptorului, dar știu că Topîrceanu nu poate fi încremenit într-un relief. Nu poate sta neclintit și, în același timp, să fie el. Așa după cum în fiecare stanță din operă se află cîte ceva din el, dar nicăieri întreg și definitiv, crochiul lui Topîrceanu se cere a fi schițat în plină mișcare, lăsînd, din prudență, neprevăzutului toată libertatea.

Printre hîrtiile sale a fost găsită și următoarea însemnare: "Jules Valles a avut dreptate să se ridice împotriva refractarilor, acest soi de oameni care, neacceptînd locul oferit de lume, și-l găsesc singuri fie prin îndrăzneală, fie prin talent, fie prin ambele; părăsind drumul bătut, ei o iau razna peste cîmp, hoinărind de-a lungul rîpelor".

Cred că un astfel de om a fost și G. Topîrceanu. Neîncorsetat în prejudecățile societății timpului său, ironist al minciunilor convenționale, era frust și acid ca un fruct abia dat în pîrg, și, deci, incomod pentru cei care, necunoscîndu-i fondul, își strepezeau dinții înainte de a ajunge la miez.

Dintre scriitorii de pe vremuri pe care am avut prilejul să-i cunosc, pe unii abordîndu-i cu scopuri pur gazetărești, cu alții stabilind un oarecare grad de intimitate, doi mi-au suscitat curiozitatea în mod deosebit: Panait Istrati și G. Topîrceanu. Deși între ei n-a existat decît prețuire reciprocă, fără căldura unei afinități; deși aparent se deosebeau temperamental și mai ales ca formă de exteriorizare, anumite resorturi funcționau la fel, mai ales în ceea ce privește neprevăzutul reacției. Rezida, în amîndoi, același demon pus pe contrazicerea firului considerat logic al faptelor, aceeași revoltă împotriva nedreptății și ignoranței, aceeași sfidare a așa-ziselor norme de bon-ton... Numai că fiecare se manifesta potrivit firii sale: Panait la scenă deschisă și cu expresii voit neîmblînzite, Topîrceanu cu un sfert de zîmbet ironic în colțul gurii, dar cu o replică ce tăia diamantul.

Pe amîndoi îi unea, între altele, prețuirea și prietenia pentru Mihail Sadoveanu, căci amîndoi l-au iubit pe artistul Sadoveanu, despre care Topîrceanu a notat într-un album festiv:

"Opera lui Sadoveanu va proiecta pe ecranul viitorului viața cea adevărată a Moldovei de Astăzi. Ea va purta urmașilor peste veacuri știrea cea mai autentică despre noi, cînd vom fi trecuți de mult în țara de dincolo de negură... Pentru un astfel de serviciu există, oare, răsplată destul de mare din partea noastră?"

Un dram de revoltă și nemulțumire i-a fost strecurat lui Topîrceanu în suflet chiar de mama natură; toată viața s-a considerat vitregit de fiziculsău. Nu-i plăcea cum arată și se străduia să suplinească vitregia parcelor: tocuri înalte, pălărie cu calota tot înaltă, - în general o eleganță vestimentară desăvîrșită, aceeași scrupulozitate ca și în literatura sa. Din cauza grijii de a nu rămîne în posteritate oricum, fiind dublat și de un talent de desenator, Topîrceanu și-a schițat singur cîteva autoportrete, la epoci diferite. Se studia mult în oglindă și, asemeni lui Tudor Arghezi, cred că el și-a surprins cel mai bine fizionomia. În colecția Otiliei Cazimir există un desen făcut de Topîrceanu: ochii lui. E deajuns însă ca să fie recunoscut. Încolo, nici un pictor n-a reușit să-i facă portretul, nici un fotograf să-i realizeze o poză pe îndelete. Doar fotografii de ocazie, la vînătoare, surprins pe stradă, în grădină la Sadoveni; doar frînturi de conversație, notate cum a dat Dumnezeu. În fine, fotografiindu-se odată împreună cu Otilia Cazimir, a rupt cartoanele furios că ea a ieșit frumoasă iar el un "tip anost". Nici caricaturiștii n-au reușit să-i surprindă chipul fuguos și aceasta spre binele lor, deoarece poetul nu-i agrea pe acești indiscreți ai creionului.

Îmi amintesc ce afectat a fost cînd a dat pentru prima oară ochii cu șarja pe care i-o realizase Ion Sava. Era în 1930. Nu l-a supărat nici poziția într-un toc cui, nici corosivitatea liniilor, cît surprinderea aproape neobservabilului său defect de privire. Operativ, Topîrceanu a și scris în ziarul "Lumea" un articol bătăios despre rolul caricaturii, în general, și maniera lui Sava, în special.

"Fiind caricaturist de mare talent, D. Sava e o persoană care vede lucrurile strîmb, le zugrăvește geometric și le colorează fistichiu. Așa vede domnia sa."

Dăruit artei pe care o slujea, îl interesa prea puțin decorul domestic. Cele cîteva locuințe avute la Iași (Bucșinescu, Palat, Talpalari, Universității, Buna Vestire și Ralet) au fost locuințe modeste pe care el le "topîrceniza" cu multele-i cărți și arme și cu cele cîteva obiecte casnice: vreo două stampe vînătorești, un vas de aramă, un alt vas încrustat și - mai ales - pisicile care îl urmau fidele, ca un harem hărăzit de profet.

Cu toate acestea, Topîrceanu avea teamă de singurătate, iubea nespus copiii, ca și gîzele și animalele mici, avea nostalgia unui cămin cald, primitor. Lua masa la restaurant în cerc de amici celibatari, ca Al. O.Teodoreanu și Emil Serghie, era bun prieten cu alt celibatar, poetul Mihai Codreanu, dar cel mai bine se simțea în casa plină de viață a Sadovenilor.

Și dacă boema de interior a lui Topîrceanu o amintea oarecum pe aceea a profesorului Ibrăileanu, ca și oroarea de feluritele deranjări casnice, la fiecare locuință se lega sufletește de cîte ceva: un anumit ram ce-i bătea în geam, soborul vrăbiilor pe vreun prichici, o minune de liliac ce parfuma nopțile, restul nu prezenta nici o importanță.

Vara, pentru odihnă la Agapia, descindea simplu la oricare chilie și începea să bată pădurile. Cunoștea fiecare scorbură cu veverița ei, dar nu știa pe ce pat doarme. Ca să scape de asiduozitățile curioșilor, dornici să-l vadă, lipea adesea pe ușă un bilețel: "Vizibil numai în zori, contra unei taxe" și pleca la pescuit grindei împreună cu D.D. Pătrășcanu.

Din peregrinările și discuțiile purtate, colecționa subțirimi de observație, caracterizări de situații, așa numitele de el "chestii". De altfel, decupa din revistele românești și străine anumite caricaturi preferate, pe care îi plăcea să le revadă.

Topîrceanu avea ceea ce numim "replică", spontaneitate spirituală, făcînd deliciul celor din jur.

Otilia Cazimir și George Topîrceanu împreună cu familia Sadoveanu în Copou

În 1932 se ținea o ședință acasă la prof. C. Meissner pentru constituirea unei asociații de apărarea Iașului, pe care Topîrceanu o botează chiar de la început "liga oamenilor de treabă pentru apărarea unui tîrg oropsit". La un moment dat, un vorbitor profeți:

- O să ajungem ca Tîrgu-Frumos, domnilor.

- Nu suferă comparație, îl combătu Topîrceanu. Acela măcar îi frumos!

În 1934, Al.O. Teodoreanu scrise un articol împotriva Academiei pe chestia distribuirii premiilor.

- Acum nu mai rămîne decît să fii ales membru, amice, îl întîmpină Topîrceanu pe stradă.

- De ce? se miră Păstorel..

- Pentru că onoarea unei femei nu se poate repara decît legîndu-ți viața de ea!

În 1936, Topîrceanu fiind ales membru corespondent al Academiei, primi o telegramă de felicitare din partea unui amic. Poetul îi răspunse: "Trimite una și la Academie, stop, onoarea e reciprocă".

Ne privim cu înțeles, profesorul Constantin Ciopraga, deopotrivă prieten - monograf al tustreilor: Sadovreanu, Topîrceanu și duduia Otilia. Cînd plecăm, luăm bustul și-l ducem acasă, singurul loc în care s-a simțit bine: în curtea căsuței din Bucșinescu. Duduia Otilia va zîmbi dulce și va ofta:

"Povestea-ncepe cu "a fost odată"
O stradă cu grădini, o casă mică
Un om cu pușcă (cîinilor li-e frică!)
Și-n jurul lui - un băiețel și-o fată.

A fost odată și a fost ca ieri...
Copiii au crescut ca în poveste.
Azi casa nu mai este nicăieri
Și omul cel cu pușca nu mai este."

Ce va zice prietenul literaturii, poetul Lucian Vasiliu? ■

CETATEA SCUFUNDATA

IMGB NU MAI FACE ORDINE!

detașamentele muncitorești, care-au votat cu entuziasm "tufa de trandafiri" , au început pelerinajele de toamnă pe la sediul guvernului din Palatul Victoria

Liviu ANTONESEI

Prin iarna lui 1990, vajnicul detașament proletar de la IMGB era folosit de putere în toate contramanifestațiile din București. Pe bună deptate, IMGB fusese în circumscripția electorală a lui Ceaușescu și, acolo, odiosul cîștiga alegerile comuniste cu 99,99%. Iar obiceiurile bune nu se pierd niciodată. În iunie 1990, cu sloganul bolșevic "IMGB face ordine!", slobozit "din piepturi tari, muncitorești", același detașament proletar a dat "la cap" studenților și intelectualilor în avanpremieră, minerii sosind cîteva ceasuri mai tîrziu. "La cap" pentru că, nu-i așa?, cu capul se gîndește, după cum știa chiar și cel mai prost dintre activiștii comuniști. IMGB-ul și-a făcut, deci, din plin datoria pentru cauza revoluției bolșevice și pentru cea a contrarevoluției neo-bolșevice. Cu toate acestea, în vreme ce minerii și-au primit și răsprimit plata, pe "imeghebiști" puterea i-a cam uitat. I-a uitat alături de celelalte detașamente proletare, mai puțin cuprinse de elan revoluționar. Astfel încît, în vreme ce reprezentanții "social-democrați" ai clasei proletare - de la Iliescu și Văcăroiu la Solcanu, Văcaru, Dumitrașcu, Păunescu și Verdeț ș.a.m.d. - beau șampania succeselor electorale repetate, clasa muncitoare însăși se pregătește să meargă direct "în paradis", după cum suna titlul unui film italian de acum vreo 10-15 ani. Milionul de locuri de muncă promis în campania electorală din 1992 nu se prea vede - se vă în schimb noile sute de mii de șomeri. Se mai văd prețurile din vitrine și galantare, a început să se simtă temperatura polară din case. Asta fiind situația, nu mă mir că agitația sidicală cunoaște nivele neatinse, nici că detașamentele muncitorești, care-au votat cu entuziasm "tufa de trandafiri" , au început pelerinajele de toamnă pe la sediul guvernului din Palatul Victoria. Probabil, "victoria" guvernului împotriva propriului său popor!

Între altele, nu mică mi-a fost mirarea să privesc la televiziune marșul spre guvern al vajnicilor revoluționari de profesie de la IMGB. E puțin ridicol și chiar înduioșător să observi că muncitorii de acolo sînt, de fapt, un fel de copii mari care mai speră încă o "soluție pozitivă" de la acest guvern al stagnării mortale. Ce să dea acest guvern? De unde să le dea de lucru, cînd a îngropat reforma economică de tot? Îmi amintesc că, tot prin 1990, partidele reformiste susțineau că trebuie să tăiem "coada cîinelui" dintr-o dată, pentru că suferința e scurtă și poate începe redresarea. Partidele neocomuniste, la rîndul lor, spuneau că trebuie să tăiem cîte un pic din coadă, pentru că suferințele or fi ele mai multe, dar vor fi mai mici. Așa au și procedat guvernările Roman și Stolojan, dar măcar au tăiat cîte ceva din "coada cîinelui"! Sub Văcăroiu, nu s-a mai tăiat nimic, ba chiar se poate spune că vesela coadă a economiei socialiste centralizate a crescut înapoi - chiar dacă a fost botezată "economie socială e piață"! Spre socialism nu mai e cale de întoarcere, spre capitalism acest guvern nu e în stare să ne ducă. Așa că, ce să facem?, stăm pe loc. Iar suferințele se acumulează vertiginos.

N-au decît să ceară sindicatele salarii pe măsura prețurilor, n-au decît să meargă în pelerinaj proletarii la Palatul Victoria, ba chiar și la Cotroceni. Oricum nu vor primi nimic, în afara promisiunilor privind "creșterea nivelului de trai " și "înaintarea României spre cele mai înalte culmi ale capitalismului". Cîtă vreme nu demarează cu adevărat reforma economică, nu se va înregistra nici un fel de creștere reală a nivelului de trai. Ba dimpotrivă. Iar acest guvern, care n-a putut menține nici măcar ritmul lent al reformei promovate de guvernările anterioare, cum ar putea să relanseze reforma? Și încă decisiv?! Incapacitatea acestui guvern este dovedită, de altfel, de eșecul negocierilor cu FMI. Un eșec care, pentru cetățeanul de rînd, înseamnă lipsa finanțării pentru iarna care a și început. Va fi vai și amar pentru casele românilor. Indiferent că au votat cu "tufa" ori că au fost ceva mai înțelepți.

Deci, nu compensații și indexări ar trebui să ceară sindicatele, ci schimbarea acestui guvern de o incapacitate deja proverbială. E nevoie de o guvernare decisă să relanseze reforma, să ia toate măsurile - oricît de nepopulare - pentru stoparea declinului economic, de fapt a prăbușirii economiei. Nu fabrica de bani trebuie pusă în funcțiune - inflația oricum e uriașă -, ci pur și simplu fabricile și celelalte capacități productive viabile, capabile să stimuleze redresarea. Nu ar fi vorba de amestecul sindicatelor în politică, cum s-ar grăbi să strige unii, ci de singura formă în care sindicatele ar putea să încerce să-și protejeze membrii. Restul sînt vorbe, vorbe pe care le auzim mereu, și în campaniile electorale, și după ce acestea au trecut, și cînd se anunță altele noi. Sîntem un popor prea obișnuit cu vorbele, ușor de amețit prin cuvinte. Mă întreb de va sosi vreodată și vremea faptelor. Și, mai întîi, a faptelor de guvernare adevărate ■

Din scrisorile, telefoanele și audiențele zilei

Treceți pe la "Monitorul"

● *D-na Elena Aniței, Aleea Rozelor nr. 2, bloc D2, sc. A, ap. 12,* vă invităm, pe dumneavoastră ori persoana care vă reprezintă în relațiile pentru dosarul de pensie, să treceți pe la "Monitorul".

● *D-na Alexa Maria de la Spitalul T.B.C. Bîrnova* - aceeași invitație.

Poliția Economică și-a făcut... "datoria"

● *Dl. Eduard Cuțui, Iași.* Am răsfoit și noi cartea "Amintiri și reflecțiuni" de Mircea Ioniță, apărută în Editura "Enciclopedică", cu un "Cuvînt" de Regele Mihai, București, 1993 (224 pagini - 700 lei). Autorul, în perioada 1921-1990, a fost secretarul particular al monarhului iar memoriile sale sînt importante. Am reținut din cuprins problema mult discutată a pretinselor bunuri pe care Regele le-ar fi sustras la plecarea din România în decembrie 1947, autorul aducînd dovezi că Poliția Economică a acelor ani a controlat cu strășnicie totul, oameni și bagaje, tăind cu vigilență în două pînă și fructele de pe masa Reginei Elena. Știți, exact ca în pușcăriile românești!

C.E.C. nu C.E.T.

● *Dl. Victor Stamate, Iași,* ne-a atras atenția că în articolul "Unde este dobînda de pe fondul de rulment?", de la această rubrică, din ziua de ieri, la ordinea zilei fiind problemele C.E.T. și ale încălzirii, la culegere s-au strecurat literele C.E.T. în loc de C.E.C., cum este corect.

Deci în întreg articolul, în loc de C.E.T. - care nu are nici o legătură cu problema pusă în discuție, se va citi C.E.C.

Încă cinci sute lei pentru A. Dobârceanu la BANKCOOP

● *D-na Mihalache de la BANKCOOP Iași* ne-a informat că în cursul zilei de vineri d-lui Alexandru Dobârceanu din Iași, str. Sarmisegetuza nr. 2A, bloc D1-3, scara B, et. 10, ap. 42 - telefon 160758 - ajutat de conducerea BANKCOOP Iași (str. Sf. Lazăr), i s-au deschis următoarele conturi pentru depunerea directă a banilor de către orice binevoitor: în lei - 402509716421 iar în valută - 402509718404.

La cei 10.000 lei depuși la noi de pensionarul L.D. din Iași, (care astăzi se află în cont), s-au mai adăugat încă 500 lei - contribuție de suflet a unei salariate de la BANKCOOP Iași.

Așteptăm alte vești.

Prin tragere la sorți

● *D-na Paula Cernescu, stradela Nicorița nr. 8, telefon 171757,* ne-a întrebat ce-i cu campania de publicitate privind cîștigarea cu 5000 lei - costul abonamentului la revista "Capital", a 11 mii dolari, și chiar și elegantul autoturism Renault 19 - expus la parterul magazinului Moldova. Da, doamnă, păstrați chitanța de plată a abonamentului, și dacă aveți noroc, cînd va avea loc tragerea la sorți, deveniți cîștigătoarea celor menționate.

(Ion N. OPREA)

CREDINȚĂ ȘI PĂCAT

Botezul în sine nu e de-ajuns ca să fii cu adevărat creștin

■ **asemenea apei, care spală trupul, pocăința curăță sufletul**

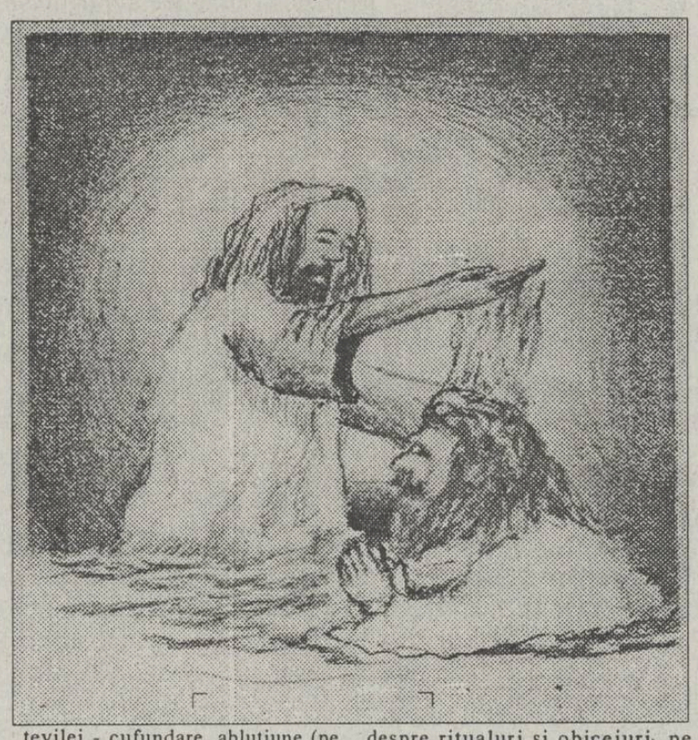

În vremea comunistă, multe obiceiuri religioase s-au păstrat pînă la "vîrfurile Puterii". Ana Pauker, bunăoară, se ruga la Biserica israelită (mărturisește rabinul Moses Rosen) și dădea bani acesteia. Bineînțeles, în secret. Tot în secret, secretari de partid, miniștri comuniști își botezau copiii. Firește că a doua zi urmau linia partidului: demolau casele aflate în afara "vetrei" de sat, de pildă, sau se închinau fără rușine idolului scorniceștean și idoliței dîmbovițene. Mai nou, cei de la Putere (mulți dintre ei tot cei vechi) respectă obiceiurile religioase: își botează copiii și fac prin adunări festive niște crucioaie puternic mediatizate, încît și cele mai evlavioase babe crapă de invidie.

S-ar zice că sîntem pe drumul cel bun. O modestă analiză a semnificației originare a obiceiului botezului ne poate lămuri pe ce drum au luat-o mulți.

Ioan Botezătorul a fost cel care a ales ca simbol al intrării în era mesianică (aceea a venirii Hristosului) obiceiul cufundării în apele Iordanului, rîu care era socotit încă din vechime ca hotar al pămîntului sfînt. Semnificația era următoarea: asemeni apei, care spală trupul, pocăința curăță sufletul.

Cînd păgînul adera, era supus tevilei - cufundare, abluțiune (pe grecește se spune baptisma). Proorocul a cerut acest lucru de la iudei în semn că ei s-au născut pentru o nouă viață. De aceea Ioan a fost numit "Hamatvil", Botezătorul.

Însă Ioan reproșează ușurătatea acelora care considerau că numai obiceiul tevilei e de ajuns pentru iertarea păcatelor. El cerea rejudecarea întregii vieți, pocăința sinceră. Înainte de botezare, oamenii "își mărturiseau păcatele". Dar și asta însemna puțin. Era nevoie de rezultate reale ale schimbării interioare. "Faceți deci roadă, vrednică de pocăință! - zicea proorocul - Iată securea, stă la rădăcina pomilor și tot pomul care nu face roadă bună se taie și se aruncă în foc".

Ce voia Ioan? Îndemna poporul să fugă de lume și să se închidă între zidurile mănăstirilor? Un asemenea îndemn ar fi fost pe deplin firesc în gura lui, un ascet. Dar Botezătorul voia mai mult: ca oamenii, rămînînd acolo unde sînt - în societate adică - să păstreze credința cuvîntului lui Dumnezeu. El vorbea prea puțin despre ritualuri și obiceiuri, pe primul loc a pus datoria morală a omului. Nu propusese soldaților să-și lase slujba, ciu spusese că pentru ei e mai important să nu asupărească și să nu învinuiască pe nedrept. Spre mirarea tuturor, el nu-i judecă nici măcar pe cei cu o profesie disprețuită: strîngătorii de dări, adică vameșii, însă le ceru să nu strîngă mai mult decît le este rînduit (vameșii, un fel de secretari de partid sau de securiști ajunși "privatizați", se îmbogățeau pe seama populației).

Așadar, botezul în sine nu e suficient ca să fii cu adevărat creștin. Nici făcutul crucii, nici milioanele de lei "dăruite" dintr-un surplus obținut prin furtișaguri, pentru construirea bisericii. Toate sînt în van, exterioare, dacă nu sînt completate cu fapte creștinești pe măsură. Faptele, nu oala cu laptele - zice o zicală, referindu-se la post.

Astfel, fără aceste fapte, pomul trebuie tăiat și aruncat în foc. N-am zis-o noi, ci Ioan Premergătorul.

Radu PĂRPĂUȚĂ

La sesizările cititorilor ziarului MONITORUL

Un răspuns al Primăriei Iași

Referitor la articolul "Primarul C. Simirad are de răspuns cetățenilor", apărut în cotidianul dumneavoastră nr. 258 (712) din 4 noiembrie 1993, vă comunicăm următoarele:

Unitatea S.C. INTERPARC S.R.L. a fost acționată în judecată pentru evacuare din demisolul din str. Ștefan cel Mare nr. 1C, acțiunea fiind introdusă cu nr.562/complet economic din aprilie 1993.

Ne mirăm că această problemă nu este cunoscută de către locatarii din imobil, deoarece, pînă în prezent, au fost 3 termene de judecată, următorul fiind în data de 09.XI.1993.

Pentru confirmarea celor susținute mai sus, anexăm adresa de chemare în judecată nr. 6603/18.04.1993, de cerere de chemare în judecată împotriva S.C. INTERPARC S.R.L. și adresa Regiei autonome "Locuința" Iași către Primărie, nr. 22.000/ 20.X.1993. **(Ing. Dan PIFTOR)**

Lideri politici în pas vioi (10)

Liderul politic e, în România, mai important ca partidul

Sistemul politic românesc pare a fi intrat în faza de stabilizare. După cum era, de altfel, de așteptat, un rol cu totul special îl vor deține liderii politici. Partidele actuale nu vor rezista însă, pe termen lung, dacă ele nu vor fi capabile să propulseze liderii politici, care să concureze pentru magistratura supremă în stat - președinția.

Aceasta nu înseamnă că doctrinele sau organizațiile nu vor rămîne importante, și nici că partidele trebuie să cultive minidictatori. Un lider politic este puternic, cînd susținătorii săi sînt suficient de mobilizați prin intermediul ideologiei.

Competiția între lideri este (va fi) mult mai fluidă decît cea între partide.. Transformările din societate și chiar obișnuitul schimb de generații vor trasa permanent noi linii în portretul "liderului ideal", așa cum îl vede și îl dorește un grup. Acest grup trebuie să acționeze pentru o "compatibilitate" între liderul său și restul societății - altfel, liderul nu va obține voturi în cursa pentru președinție. Toate acestea odată cu adaptarea programului, a doctrinei, a stilului de a face politică.

Dar o persoană va reacționa întotdeauna mai prompt decît o organizație. Pretutindeni, liderii care lansează proiecte de reformare a partidelor, aproape întotdeauna întîmpină opoziție și nu de puține ori sînt forțați să renunțe sau chiar sînt debarcați de către "aparat".

În România, liderii politici pot exercita o influență pozitivă asupra procesului de schimbare. S-a vorbit enorm despre "consens național" - lucru, din fericire, imposibil. Nici consensul între partide nu ar fi mult mai îmbucurător. Ar putea însă exista o zonă limitată de acord între liderii politici. Asupra a ceea ce ar trebui și (mai ales) asupra a ceea ce nu ar trebui în nici un caz să se întîmple.

(Lucian DÎRDALĂ)

În Hunedoara, este la putere

Mafia gestionarilor

■ *mulți funcționari folosesc titlul de manager fără a avea cunoștințele necesare unei conduceri eficiente*

Într-un interviu acordat săptămînalului "Jurnal de Hunedoara", directorul societății comerciale "Silvana" S.A., Eugen Stoiculescu, a afirmat faptul că nu se pot face schimbări printre gestionarii magazinelor de alimentație publică din subordine datorită unei mafii foarte bine organizată. Aceasta se bazează pe sistemul relațional corupt pus la punct de foștii nomenclaturiști. Un element deosebit de interesant îl reprezintă și atitudinea salariaților acestor unități, care acceptă să lucreze și 12 ore pe zi, în condițiile în care profitul total se ridică la zeci de milioane lunar, pe ansamblu. Acest caz concret al activității unor tipuri noi de manageri poate avea exemple și în Iași, unde activitatea comercială cunoaște noi dimensiuni ale dezvoltării, în diferite domenii, cum ar fi alimentația publică, indiferent că sînt angrosiști sau proprietari de magazine.

Practic, este un flagel ce nu ține cont de domeniul de activitate sau de vîrstă. Concepția este aceeași: profit maxim în timp scurt; afaceri rapide aducătoare de milioane; rularea personalului; program de lucru extins peste prevederile contractuale; inaugurarea fastuoasă a societăților cu faliment premeditat; pepiniere pentru afacerile copiilor ai căror părinți au transferat cu grijă fondurile întreprinderilor pe carele conduc, în propriile buzunare, tactici de luptă subterană folosite, după posibilități, de micii și mai marii întreprinzători.

Mulți dintre cei autointitulați manageri nu cunosc noțiuni elementare de management și nu se recunosc în portretul robot al unui manager, dar se grăbesc să ocupe un "titlu" în top managers.

Potrivit organizării pe verticală (fig.1), într-o unitate economică există trei nivele manageriale: top managers (elita); middle managers (șefii departamentelor); first-line-managers (șefii formațiilor de lucru), în timp ce organizarea pe orizontală presupune existența altor trei categorii manageriale: functional managers (șefii departamentelor); general managers (directorii pe funcții, contabililul șef); project managers (șefii unor proiecte de anvergură care reunesc oameni din mai multe departamente).

Calitățile, cunoștințele și aptitudinile unui manager reprezintă (fig.2) o întrepătrundere a laturii umane cu abilitatea conceptuală, tehnică și politică. Totul gravitează în jurul omului, al motivațiilor acestui, fie el client sau angajat. Latura umană presupune flexibilitate comportamentală, comunicare verbală și în scris, aptitudinea de a asculta pe ceilalți, stăpînirea de sine în condiții de stress. Celelalte abilități presupun viziune - combinarea viitorului cu prezentul; profesionalism - în muncă, rezultate, metode utilizate și personalitate - încredere, stabilitate, constanță.

Ca slogan, sună frumos. "Cel mai prețios capital sînt angajații mei", dar puțini știu să vadă în acest capital, în primul rînd, omul. **(Silvia MILER.)**

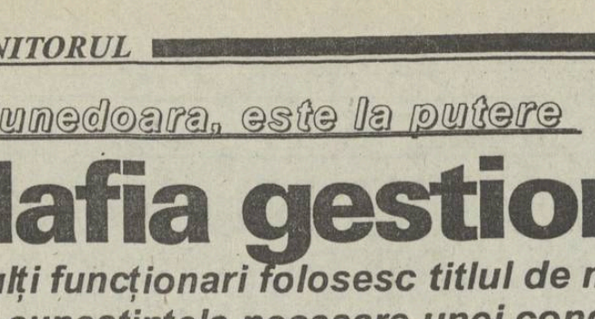

Organizarea pe verticală categorii de manageri

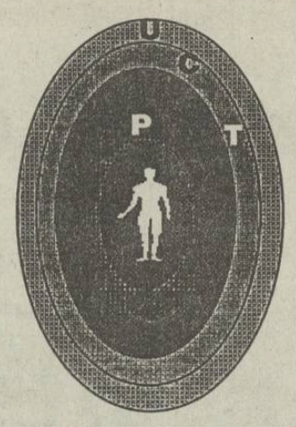

U - latura umană
C -abilitate conceptuală
T - abilitate tehnică
P - abilitate politică
- capacitate managerială a factorului uman

Calitățile, cunoștințele și aptitudinile unui manager, în ordinea importanței lor

Managementul conflictului

Modalități de rezolvare a conflictelor de muncă

Managerii au la dispoziție cel puțin 5 modalități interpersonale pentru a încerca să rezolve un conflict: evitarea, adaptarea, colaborarea și compromisul. Pentru exemplificare, prezentăm în continuare, în mod succint, situațiile mai frecvente în care managerii pot utiliza modalitățile menționate.

■ **Procedeul evitării** se folosește atunci cînd:

- alții pot rezolva conflictul mai eficient decît dvs.;
- estimați că nu există vreo șansă să vă îndepliniți propriile obiective;
- problema este relativ banală, sau cînd alte probleme, mai importante, devin presante;
- perturbarea posibilă cauzată de rezolvarea conflictului va depăși cu mult beneficiile;
- culegerea de informații suplimentare va contribui la anularea deciziei preconizate;
- pentru "a vedea" problemele din altă perspectivă oamenii sînt lăsați în mod deliberat să se calmeze;
- problemele conflictuale de aseamănă tangențial sau simptomatic cu altele.

■ **Procedeul adaptării** este utilizat în momentul în care:

- problemele altora sînt mai importante decît ale dvs.;
- armonia și stabilitatea angajaților sînt deosebit de importante pentru planificarea și realizarea succesului firmei;
- permiteți subordonaților dvs. să se autoperfecționeze, învățînd din propriile greșeli;
- doriți să obțineți noi credite sociale pentru rezolvarea în perspectivă a problemelor resurselor umane ale organizației;
- pentru a minimiza pierderile firmei, acceptați să pierdeți, declarîndu-vă "aparent învins";
- recunoașteți că ați procedat greșit și fără fair-play atunci cînd ați dorit să vă "consolidați" poziția-cheie în cadrul firmei sau cînd ați încercat să vă etalați propriile convingeri despre șefi, colegi și subalterni.

■ **Procedeul competiției** este folosit atunci cînd:

- acțiunea este decisivă pentru firmă și trebuie să se deruleze rapid;
- apar probleme strategice pentru dezvoltarea și prosperitatea firmei sau cînd este necesar să se facă "dreptate";
- trebuie luate măsuri împotriva angajaților care "trag chiulul" sau care obțin beneficii de pe urma unor "comportamente" necompetitive;
- apar probleme vitale pentru organizație, fiind necesară luarea unor decizii dure de tipul "tăierea cozii cîinelui, de la rădăcină". Din grupa deciziilor dure fac parte: întărirea disciplinei tehnologice prin obligarea salariaților să remedieze defectele în afara programului retribuit, răspunderea financiară pentru fiecare rebut, retrogradările, concedierea lucrătorilor inapți și, în special, disponibilizarea "masivă" a personalului firmelor aflate "în derivă" ș.a. În această ordine de idei, semnificativă este părerea lui Carolyn Monjourides, din Boston, S.U.A.: "Dacă vă asemănați majorității oamenilor de afaceri, înseamnă că vă concediați subalternii prea rar și prea tîrziu - și, drept urmare, suferă firma, dumneavoastră înșivă și angajații pe care îi înlăturați"!

■ **Procedeul colaborării** este cel mai bun atunci cînd:

- este oportună găsirea unui teren comun și a unei soluții "integratoare" pentru rezolvarea problemelor deosebit de importante ale ambelor părți implicate în conflict;
- obiectivul dvs. este "învățarea";
- doriți o alianță cu persoane cu perspective diferite;
- urmăriți cîștigarea implicării prin încorporarea preocupărilor într-un consens;
- doriți să munciți pe baza sentimentelor care se interferează cu relațiile de prietenie.

■ **Procedeul compromisului** se folosește cînd sînt îndeplinite următoarele condiții:

- scopurile sînt importante, dar nu merită efortul unor "dispute" prin alte modalități;
- opozanții cu putere egală sînt angajați în "țeluri" diametral opuse;
- este necesară obținerea unei înțelegeri temporare în ceea ce privește problemele complexe;
- se impune găsirea unei soluții de moment, părțile fiind în "criză de timp" ș.a.m.d

(Eugen RAPĂ)

La Sidex Galați

Analiză financiară a Băncii Mondiale

Tom Hoopengardner, expert pentru România al Băncii Mondiale, a făcut o vizită de documentare la Galați, în vederea întocmirii unui raport despre modul în care societățile de stat respectă disciplina financiară și despre măsurile concrete luate pentru înlăturarea blocajului financiar. Înainte de a pleca spre Brașov, expertul Băncii Mondiale a avut o întrevedere cu conducerea "Sidex" (Combinatul siderurgic) Galați. După cum a declarat dl. Tom Hoopengardner, de acest raport, care va fi finalizat peste două săptămîni la Washington, va depinde acordarea celei de a doua tranșe a împrumutului pentru restructurarea economiei românești, ca și soarta celor 14 împrumuturi care ar urma să fie acordate României pentru diferite alte domenii, de la industrie la învățămînt și sănătate. **(Mediafax)**

BERD studiază planul de reformă a organizării interne

Banca Europeană pentru Reconstrucție și Dezvoltare ar putea să examineze, în cadrul viitorului consiliu de administrație, prevăzut a se desfășura la începutul acestei săptămîni, un plan destinat reformării organizării sale interne, redactat de noul său președinte, Jacques de Larosière. Liniile generale ale acestui plan prevăd în principal creștetea eficienței și fuziunea băncii de afaceri cu banca de dezvoltare, o idee deja avansată de Jacques Attali, fostul președinte al băncii. Personalul va fi redistribuit pe țări, iar Europa de Est va fi separată într-o zonă de nord, de care va răspunde Ron Freeman, care în prezent se află în fruntea băncii de afaceri, și într-o zonă de sud, care va fi controlată de Mario Sarcinelli, actualul conducător al băncii de dezvoltare. Reprezentanții BERD au refuzat însă să confirme existența unui astfel de plan.

Guvernul rus propune:

Măsuri de austeritate pentru refacerea economiei

■ *Peste 9 milioane de ruși trăiesc sub limita sărăciei*

Pînă la sfîrșitul acestui an, guvernul rus, condus de premierul Victor Cernomîrdin, intenționează să reducă rata lunară a inflației pînă la valoarea de aproximativ 15-17 la sută. Pentru anul 1994, rata lunară a inflației se preconizează să ajungă în primul trimestru la 10% și la 5% pînă la sfîrșitul anului viitor. Aceste măsuri fac parte dintr-un program a cărui îndeplinire este necesară pentru primirea celei de a doua tranșe a împrumutului de 1,5 miliarde de dolari americani furnizat de Fondul Monetar Internațional, pînă la sfîrșitul anului acesta, informează Mediafax.

Conform afirmațiilor furnizate de actualul ministru rus de finanțe, Boris Fiodorov, Guvernul s-a angajat să urmeze o politică de austeritate economică, ale cărei scopuri principale se referă la reducerea inflației și a deficitului bugetar în vederea achitării datoriilor statului. La ora actuală, deficitul bugetar este estimat la 10% din valoarea produsului Național Brut, pînă la sfîrșitul acestui an, și se preconizează a fi redus la 5% din PNB pînă la sfîrșitul anului viitor. Deși Guvernul dispune de libertatea de a decide măsurile necesare pentru redresarea economiei naționale, președintele Boris Elțîn a afirmat că reforma nu trebuie realizată în detrimentul condițiilor sociale, părere care a fost susținută și de premierul Victor Cernomîrdin.

Un alt obiectiv constă în vărsarea la Banca Centrală a Rusiei a dobînzilor real pozitive pentru creditele acordate Guvernului. Actuala dobîndă de 200 la sută este negativă față de o inflație anuală ce depășește 1000 la sută. În trimestrul patru al acestui an emisiunile de credite ale Băncii Centrale se vor ridica la 6000 de miliarde de ruble, din care mai bine de trei sferturi vor fi creditele guvernamentale. În vederea menținerii stabilității rublei, Banca Centrală va trebui să evite orice intervenție pe piața monetară cu scopul de a susține moneda națională, care se speră să rămînă sub valoarea cursului de referință de 1.200 de ruble pentru 1 dolar american.

Președintele Boris Elțin, un adept al reformei economice

O altă măsură din programul de reformă se referă la eliminarea completă a subvențiilor pentru importuri. Pînă în luna decembrie 1993 se preconizează reducerea cu 50 de procente a taxelor vamale pentru exporturi iar importurile vor avea taxe mărite, excepție făcînd doar produsele de primă necesitate.

În raportul prezentat, premierul Victor Cernomîrdin a apreciat că aproximativ 9 milioane de cetățeni vor trăi sub limita sărăciei, crescînd discrepanțele între catgoriile de populație. Pentru remedierea acestei situații, președintele rus a afirmat că vor fi emise o serie de decrete cu caracter social. În timp ce în majoritatea localităților prețurile la bunurile de larg consum se află peste cele mondiale, peste 25 mii de ruble reprezintă rețineri din totalul de 80 de mii cît a fost salariul mediu în Rusia pentru luna septembrie. **(Alin TOCAN)**

FLASH ECONOMIC INTERNAȚIONAL

Crește prețul aurului la Londra

Prețul aurului a crescut drastic în cursul negocierilor de joi 4 noiembrie de la bursa din Londra, datorită cererii viguroase manifestate la New York . Cotația de deschidere a fost de 367,64 dolari uncia, cu 3 dolari mai mult față de închiderea zilei de ieri. Cererea la New York a fost determinată în special de factori tehnici. Dar negociatorii afirmă că se așteaptă ca obligațiile să scadă în continuare, deoarece datele referitoare la economia americană contribuie la creșterea prețului aurului. Un negociator a mai afirmat că se așteaptă ca prețul aurului să ajungă la 372,50 de dolari uncia. Creșterea prețului aurului a conus la cotații superioare și pentru alte metale prețioase. Argintul a fost cotat la 4,35 de dolari uncia, față de 4,25 de dolari uncia, cît a atins la închiderea zilei de miercuri, în tinp ce platina a fost cotată la 371,75 de dolari uncia, față de 368,15 de dolari uncia, cît a atins în ziua precedentă.

Coreea de Nord autorizează închirierea pămînturilor de către străini

Pentru prima oară în istoria Coreei de Nord, persoane fizice sau juridice vor avea dreptul să închirieze și să folosească terenuri. Săptămîna trecută, Adunarea Supremă a Poporului a adoptat o lege în acest sens. Potrivit legii, termenul maxim pe care poate fi închiriat terenul este de 50 de ani, prevedere care concordă cu termenii Legii privatizării, adoptată în octombrie 1992. Străinii au dreptul că formeze societăți mixte pe teritoriul Coreei sau societăți cu capital exclusiv străin în zona liberă din valea rîului Turneri, la granița cu China și Rusia. Noua lege prevede aceleași drepturi și pentru coreenii care trăiesc în străinătate.

Pîinea iraniană a devenit mai scumpă

Începînd de joi, prețul pîinii iraniene a crescut cu 50%, informează FRANCE PRESSE. Tradiționala lipie de 400 de grame va costa acum 30 de riali (0,02 dolari). Toate produsele de panificație se vor scumpi în aceeași proporție. Pîinea este unul dintre cele șase produse alimentare de bază, încă subvenționate de stat, alături de făină, ulei, zahăr, orez și anumite categorii de carne. Prețurile celorlalte cinci produse nu au fost modificate pentru moment. Potrivit datelor oficiale, guvernul cheltuiește anual 1,2 miliarde de dolari pentru subvenționarea făinii și a pîinii, care constituie baza alimentației categoriilor celor mai sărace. În opinia autorităților, prețul scăzut al pîinii a antrenat în ultimii ani o adevărată risipă, țăranii preferînd să o folosească drept hrană pentru animale. Iranul este obligat să importe anual 2 pînă la 3 milioane tone de grîu, care se adaugă producției interne, estimată la 11 milioane tone. **(grupaj Mediafax)**

Sindicatele vor fi incluse în Consiliul pentru Reformă

Ministrul de stat Mircea Coșea a promis reprezentanților sindicali că pînă pe data de 15 noiembrie a.c., le va trimite un proiect de calendar al unor viitoare întîlniri pentru clarificarea problemelor generate de aplicarea Reformei economice în România. Conform informațiilor furnizate de agenția de presă Mediafax, Mircea Coșea a declarat: "Din punctul meu de vedere, sindicatele și patronatul vor fi incluse imediat în Consiliul pentru reformă". În continuare, președintele Consiliului pentru Coordonare. Strategie și Reformă a afirmat că la ora actuală nu există nici măcar un program teoretic de restructurare.

În ședința de joi, 4 noiembrie dintre Mircea Coșea și reprezentanții confederațiilor sindicale CNSLR-Frăția, Alfa și BNS, împuternicitul Guvernului în relațiile cu sindicatele, Octavian Partenie a solicitat încheierea unui acord între sindicate pentru purtarea de negocieri în același timp cu toate acestea. În acest fel s-ar putea obține o mai mare operativitate în obținerea unor rezultate concrete. **(A.T.)**

Mircea Coșea , ministru secretar de stat

Scandal de proporții în Cooperația meșteșugărească ieșeană

■ *Legislația în vigoare permite interpretarea diferită a acțiunilor unora dintre conducătorii firmelor din cooperație* ■ *Grave acuze aduse la adresa președintelui Asociației Teritoriale a Cooperativelor Meșteșugărești, Radu Jianu (ATCOM)* ■ *președintele SOCOM ARTA ÎNCĂLȚĂMINTEI, Constantin Prisecaru nu recunoaște nici un fel de subordonare față de UCECOM*

În cursul conferinței de presă, care a avut loc vineri, 29 octombrie a.c., președintele Socom Arta Încălțămintei, Constantin Prisecaru, a pus la dispoziția presei un material prin care aduce grave acuzații la adresa președintelui Radu Jianu, al Asociației Teritoriale a Cooperativelor Meșteșugărești. Prezentate sub forma unor sesizări, aceste acuzații au ca obiect următoarele: verificarea modului cum a fost înstrăinat un spațiu, cu suprafața de peste 500 de metri pătrați, cu o valoare de 1,3 milioane lei, în favoarea S.C. VINIA S.A., pentru care s-a obținut avizul ATCOM; verificarea plăților actuale de către cei cărora li s-a închiriat sala de sport Voința, sala de popicărie, care nu și-au achitat datoriile și nu au fost acționați în judecată pentru returnarea milioanelor de lei, datorii către ATCOM; verificarea modului în care se desfac produsele proprii firmei FLORIMPEX S.R.L., al cărui patron este Ion Florea (conform informațiilor furnizate de Constantin Prisecaru), soțul șefei contabile de la ATCOM. Presupunînd că este vorba de concurență neloială, Constantin Prisecaru solicită totodată verificarea numelor acționarilor firmelor Interservice, Staillman și Metropizza, existînd posibilitatea ca printre aceștia să existe rude apropiate ale lui Radu Jianu.

Contactat de către redactorii cotidianului nostru, ing. Radu Jianu a afirmat că, pentru lămurirea acestor acuzații, a solicitat o acțiune de control din partea UCECOM (Uniunea Cooperativelor Meșteșugărești, cu sediul la București).

În replică, într-un raport de prezentare a rezultatelor unei comisii de control din partea UCECOM, sînt evidențiate cîteva acțiuni ale președintelui Constantin Prisecaru, de la Socom Arta Încălțămintei. Astfel, sînt considerate ca fiind ilegale atribuirea de spații din patrimoniul firmei, după bunul plac al președintelui și al contabilei șefe, Cornelia Ciubotaru. Un caz concret îl reprezintă vînzarea unui spațiu către firma LEDIF S.R.L., fără a se obține aprobarea Adunării generale a membrilor cooperatori, raportul de evaluare a activului, aprobarea UCECOM și anunțurile în presă.

Din informațiile furnizate de prim procurorul Parchetului de pe lîngă Judecătoria Iași, Dan Bădărău, sesizările referitoare la posibilele ilegalități de la Socom Arta Încălțămintei au fost trimise spre cercetare Poliției. Nu s-a făcut încadrarea acestora sub incidența unui articol din Codul Penal, datorită ambiguității legislației. **(A.T.)**

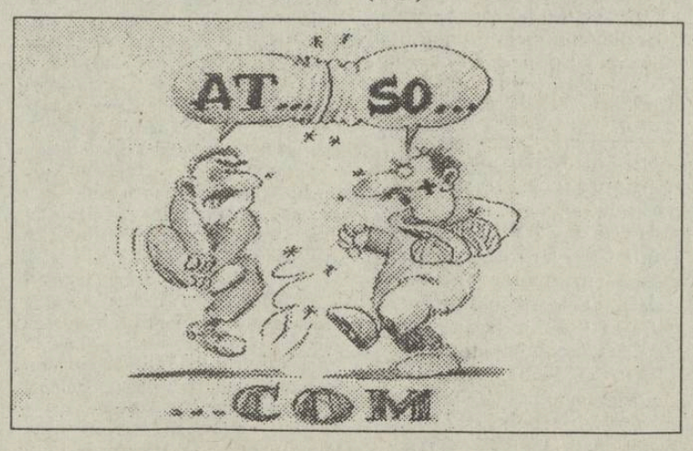

ÎNTÎLNIRE DE AFACERI
CU FIRME DIN
COREEA DE SUD
9-10 noiembrie a.c.
HOTEL MOLDOVA (Sala cu Frescă)
Pentru relații suplimentare sunați la KOREA TRADE CENTER (KOTRA) - București (tel. 614.14.86, 614.00.52) sau la CAMERA DE COMERȚ ȘI INDUSTRIE IAȘI, Dep. Relații Externe (tel. 11.77.57).

CARNETUL ZILEI
LUNI, 8 noiembrie 1993

✝ Soborul Sf. Arhangheli Mihail și Gavril

VREMEA

8° - 17° C

Vremea se menține în general caldă, cu cer mai mult noros. Pe alocuri, în jumătatea de sud a teritoriului și pe arii ceva mai extinse, în jumătatea nordică, se vor produce ploi slabe, iar la munte, temporar, precipitațiile vor fi mixte. Vîntul va sufla slab la moderat, dominant din sector estic. Temperaturile maxime vor fi cuprinse între 9 și 17 grade, iar minimele între 2 și 8 grade. Izolat, dimineața se va produce ceață. (**Ion Sabin ISTRATE - Centrul de Prevedere a Vremii Bacău**)

TV BUCUREȘTI

TVR 1 13,00 Calendar ● 13,30 1001 audiții ● 14,00 Actualități ● 14,10 TVR Iași ● 15,00 TVR Cluj-Napoca ● 16,00 Avanpremiera săptămînii ● 16,15 Magazin agricol ● 16,45 Actualități ● 17,00 Emisiune în limba maghiară ● 18,30 Festivalul cîntecului popular românesc ● 19,00 Clio ● 19,30 Desene animate ● **20,00 Actualități** ● 20,40 Publicitate ● 20,45 De luni pînă luni ● 21,15 Publicitate ● **21,20 Teatru liric: "Concert de operă la Timișoara"** ● 22,55 Exilați în propria țară ● 23,20 Actualități ● 23,40 Repriza a treia ● 0,30 Închiderea programului.

TVR 2 14,00 Actualități ● 14,10 Secolul nostru ● 15,00 Repere etno-folclorice ● 16,00 TVE Internacional ● **16,30 Film serial: "Oshin"** (Japonia, 1983, ep. 12) ● 17,00 Veniți cu noi pe programul doi ● 20,00 Videosatelit ● 21,00 TVM ● Mesager ● 21,30 Limbi străine ● 22,00 TV5 Europe ● 22.30 Film serial ● Navaro - Salată rusească (Franța, 1992) ● 24.00 Închiderea programului.

TVSATELIT

16,00 RTL: Ilona Cristen 17,00 RTL: Hans Meiser 21,15 RTL 2: Viesparul modei21,15 PRO 7: Fotografii pentru criminal 23,10 PRO 7: Steaua mea norocoasă 23,30 RTL 2: Thunder (II) 0,00 TV5: Marile zile ale secolului 0,00 : Super Channel: Mîinile unui străin. Eurosport - selecțiuni 12,00 Gimnastică ritmică 16,00 Tenis 19,30 Box 20,30 Știri sportive 1 21,30 Tenis 0,30 Fotbal 2,30 Știri sportive 2.

RADIO NORD-EST (70,76 MHz)

12,30 Știrea zilei 12,35 - 15,00 Noutăți muzicale 15,00 - 17,30 Magazin Nord - Est (la orele 13, 14,15,16,17 buletine de știri)

RTV EUROPA NOVA

● Radio - program 6,00-24,00 6,30-8,30 Matinal Europa Nova ● 8,45 Avanpremieră ● 9,00 Power Play ● 11,00 Tonomat ● 12,00 Observator ● 15,40 100% Comercial ●20,00 Power Play ● 20,05 Memories ● 21,00 Music Collection ● Buletinele de știri (Infonova) vor fi difuzate din oră în oră, între 6,30-11,30; 15,30-19,00. ● TV - Nu emite lunea.

RADIO VOX T

Program 0-12.30; 17.30-24.00 (6-6.30, 18-19.00, 21-21,30 transmisiuni ale programului BBC în limba română);

RADIO IAȘI

6,00 Diminețile noastre ● 9,00 Știri ● 9,05 Radiosfera ● 13,00 Radiojurnal București ● 13,20 Sunetul muzicii ● 14,00 Știri ● 14,05 Întîlniri... pe unde medii ● 16,00 Radiojurnal ● 16,10 Radiograme ● 17,00 Corespondența radio - muzică populară ● 18,00 Știri ● 18,05 Corespondența radio - muzică populară ● 19,00 Știrile serii și buletinul meteo ● 19,10 Corespondența radio - muzică populară ● 22,00 Buletin de știri.

TEATRUL NAȚIONAL

prezintă, la ora 19,00 spectacolul cu pisa "Rosenkrantz și Guildenstern sînt morți"

CONFERINȚĂ

Încep lucrările celei de a IV-a conferințe a Asociației Bibliotecarilor din Învățămînt din România. Deschiderea are loc în Aula Bibliotecii Centrale Universitare "M. Eminescu", la ora 9.00

SPITALE DE GARDĂ

Spitalul "C.I. Parhon"

FARMACII DE GARDĂ

Farmacia nr. 2 Piața Unirii

CINEMATOGRAFE

● Cinematograful **"Victoria"** (telefon: 112502); 5-11.XI.1993, orele: 9; 11; 13; 15; 17; 19; **"Pătrundere iegală"**. Producție SUA. 1992. Thriller poitist. (Nu se recomandă intrarea spectatorilor sub 16 ani) - premieră.

● Cinematograful **"Republica"** (Telefon: 114327); 5-11.XI.1993, orele: 9; 11; 13; 15; 17; 19 **"Vîrcolacii"**. Producție SUA, 1992. Fim horror - premieră.

● Cinematograful **"Copou"** (Telefon: 145738) 5-11.XI. 1993, orele: 9; 12; 15; 18; **"Indochina"**. Producție Franța, 1992. Dramă.

● Cinematograful **"Dacia"** (Telefon: 164740) 5-11.XI. 1993, orele: 9;11;13; 15; 17; 19 **"Pasageru 57"**. Producție SUA 1992. Thriller polițist.

● Cinematograful **"Tineretului"** (Telefon: 117178); 5-11.XI.1993, orele: 9; 11; 13; 15; 17; 19; **"Prețul trupului"**. Producție SUA, 1993. Thrier erotic.

MÎINE

TEATRUL NAȚIONAL

va prezenta la ora 19,00 spectacolul cu piesa "Astă seară se improvizează" de Luigi Pirandello, în regia lui Irina Popescu Boieriu

☎ TELEFOANE UTILE ☎

☎ **SALVARE: 961**
☎ **POMPIERI: 981**
☎ **POLIȚIE:**

Inspectoratul Județean 146666, 140020, 146840; Municipiu - 146850; Serviciul Circulație - 140070.

☎ AGENȚIA C.F.R.: 147673
☎ INFORMAȚII GARĂ: 146333
☎ AUTOGARĂ: 146587
☎ TAXICOM, dispecerat: 953, 146593
☎ AGENȚIA TAROM: 115239
☎ INFORMAȚII AEROPORT: 178126
☎ STAȚII PECO:

Baș Ceauș - 176865; Aurel Vlaicu - 175812; Bucium - 132891; Crișan - 112182; Păcurari - 164142; Sărărie - 147480.

☎ DISPECERATE:

R.A. Gaz-Metan - 141737; R.A. Apă-Canal - 142451; Renel - 147070, deranjamente - 147070; Termoficare - 141956; R.A. Locuința - 112434; Telefoane - Deranjamente - 921; Protecția mediului - 147010.

☎ GARDA FINANCIARĂ: 114065, 112427.
☎ ADMINISTRAȚIA FINANCIARĂ: 143030
☎ NOTARIAT: 147574
☎ TRIBUNAL: 146300
☎ PROCURATURĂ: 146630
☎ CAMERA DE COMERȚ: 117757
☎ CENTRUL MILITAR JUDEȚEAN: 146370
☎ HOTELURI: Moldova - 142225; Traian - 143330; Unirea - 142110; Sport - 137817.
☎ POLICLINICA CU PLATĂ: triaj informații - 117244
☎ OFICIUL JUDEȚEAN PENTRU PROTECȚIA CONSUMATORILOR: 145392

A APĂRUT UN NOU NUMĂR DIN

Capital

Săptămînal economic financiar

- Evaziunea fiscală: șapte ani închisoare
- Concesionările trenează
- Managementul inflației
- 1 leu = 0,000963$ - istoria comentată a prăbușirii monedei naționale în ultimii trei ani

Capital

Săptămînal economic financiar

Revista poate fi găsită la chioșcuri și la toți difuzorii particulari.

CUMPĂRAȚI CAPITAL ASTĂZI!

MICA PUBLICITATE

CASE, TERENURI

● Urgent, cumpăr (preiau contract) apartament 1 cameră sau garsonieră confort I, zonele C.U.G., Nicolina I sau II, Podu Roș, Cantemir, Alexandru, Tătărași, (exclus parter și ultimul etaj). Ofer 2-2,5 mil. lei, negociabil. Tel. 140400.

VÎNZĂRI

● Vînd un vagon porumb știuleți. Tel. 113168, după orele 20,00. (12970)

● Vînd var și pește viu, non-stop. Str. Trei Fîntîni, Șos. Bucium, Tomești, lîngă serele Vlădiceni. (12658)

● S.C. UNICAS S.R.L., str. Eternitate nr. 4 (Podu de Fier), vă pune la dispoziție, la cele mai accesibile prețuri: tv. color "Nei" cu telecomandă, garanție 2 ani; lacăte China într-o gamă diversă; broaște yală China. Vizitați-ne, spre convingere!

CUMPĂRĂRI

● Cumpăr certificate proprietate, 6.500 lei/buc. Tel. 178707 (12963)

ÎNCHIRIERI

● Închiriez apartament 2 camere, Podu Roș. Tel. 131251.

● Închiriez apartament patru camere, etj, 1, în centrul civic, pentru reprezentanță firmă. Tel. 142441.

SCHIMBURI

● Schimb garsonieră confort 1 îmbunătățit, din municipiul Roman, cu garsonieră în municipiul Iași. Relații suplimentare la telefon 093/725662.

● Schimb apartament 2 camere, cu similar București. Tel. 172557.

PIERDERI

● Pierdut cîine pechinez (corcitură chua-chua) în zona Piața Dacia. Ofer recompensă 25.000 lei. Tel. 152611, 171381. (12979)

OFERTE SERVICII

● Societatea comercială GAMA S.R.L. asigură transport persoane în Germania, săptămînal. Relații la tel. 153840, 163846.

● Execut lucrări dactilografie. Tel. 129204.

● Filmări video de calitate. Tel. 141672, 142528. (12535)

LOCURI DE MUNCĂ

● S.C. GRADIENT S.R.L. angajează tehnicieni electroniști cu practică în domeniu. Vîrsta maximă 35 ani. Trimiteți curriculum vitae la C.P. 1328, OP.6. (12982).

DIVERSE

● Primăria municipiului Iași roagă persoanele binevoitoare care pot sprijini, prin donații în material metalic din bronz (deșeuri metalice sau semifabricate nefolosibile), acțiunea de realizare a statuii lui Vasile Pogor, ilustru primar al Iașilor de odinioară, să contacteze biroul de relații publice, tel. 143030, int.117, sau 147412.

● Comitetul de organizare a Centenarului Școlii Probota-Iași invită pe fostele cadre didactice și elevi la manifestările prilejuite de acest eveniment, în perioada 11-14 noiembrie 1993 (12905).

● Banca Agricolă S.A., Sucursala județeană Iași, scoate la vînzare prin licitație bunuri imobile (spații comerciale) și mobile (mijloace auto) ale debitorului S.C. AGROCOOP Iași. Listele privitoare la bunurile scoase la licitație și prețurile de pornire pot fi consultate la Banca Agricolă S.A. Iași, str. Ștefan cel Mare și Sfînt, nr. 47-49, la sediul unității. Înscrierile pentru participare și depunerea cotei de participare de 10% vor fi făcute pînă la data desfășurării licitației. Licitația va avea loc la sediul Băncii Agricole Iași, în ziua de 21. nov. 1993, orele 10,00. În cazul în care bunurile nu vor fi vîndute, licitația se repetă săptămînal, în fiecare zi de luni, la aceeași oră. Relații suplimentare se pot obține la telefon 142082, între orele 7,30-15,30.

● "Distribuția Gazelor Naturale Tîrgu Mureș, Regionala "Moldova Nord" Iași, cu sediul în str. Uzinei nr.7, anunță pe cei interesați că în ziua de 19. XI. 1993, orele 12,00-14,00, va avea loc examenul de autorizare instalatori gr.II și gr. III. Dosarele se vor depune pînă pe data de 17.XI.1993, la sediul Regionalei - compartiment tehnic. Taxa de examinare este de 10.000 lei pentru gradul II și 5.000 lei pentru gradul III (conform Hotărîrii Consiliului de administrație al ROMGAZ, din 27.02.1993). Examenul se va susține la sediul Facultății de Construcții - sala O.4.R. - Podu Roș, orele 12,00 - 14,00. Candidații vor avea asupra lor buletin de identitate, precum și ustensilele necesare participării la examen".

FELICITĂRI

● Cu prilejul zilei onomastice, fam. C. Plop urează d-lui Mihai Vasilache un sincer "La mulți ani".

● Prietena, prietenii, rudele, pacienții, vecinii, portarul, Ion Iliescu etc. urează multă sănătate și "La mulți ani" d-lui Eugeniu Rădulescu, cu ocazia zilei de naștere.

● Pentru Mihaela Marchitan și Mihai Tăpceanu un sincer și călduros "La mulți ani", toate urările de bine din partea prietenilor. (12810).

● Am trimis toamna să-ți poarte pașii pe covoare de frunze, să fii mereu cu zîmbetul pe buze, iar razele de soare să intre în sufletul tău, pentru a da speranță în orice ideal. Pentru Mihaela Ciocan, din partea lui Cătălin (12962).

● La mulți ani, sănătate și bucurii pentru Gabriela și Mihai Ciocan din partea lui Cătălin.

● Pentru Mihaela Miron, cele mai alese gînduri de bine și bucurii alături de cei dragi, un sincer "La mulți ani". Familia Cozma.

● Nu-i niciodată prea tîrziu iubirii să-i întinzi o mînă, frumusețea ei de vis în amintire să-ți rămînă. Nu-i niciodată prea tîrziu speranțe vii să împărtășești și lîngă cine-ți este drag să mergi pe drumul fericirii. Pentru Gabriela și Gabriel Căscăescu din partea soțului, părinților, fratelui, cumnatei și rudelor apropiate. (12976).

● Călăuza vieții tale să fie bunul Dumnezeu, iar norocul să-ți răsară în cale alături de cei ce te înconjoară și te iubesc. E ziua ta, rază de soare, a sufletului meu, și aș vrea ca zîmbetul de pe buze să nu-ți piară, să fii fericită și totul să ți se împlinească, iar florile din lume pretutindeni să-nflorească așa cum ai înflorit tu pentru noi. "La mulți ani" pentru Mihaela Andronescu din partea soțului, fiicei, părinților, surorilor, fratelui și cumătrilor (12978).

MATRIMONIALE

● **Italian, patron office import-export diamante, pietre prețioase și aur, absolut singur înăuntrul sufletului, necăsătorit, stare materială foarte bună, 48 ani, cu spiritul încă tînăr, prezentabil, de o fidelitate absolută, nebăutor, nefumător, maximă seriozitate, caut exclusiv domnișoară/doamnă tînără, frumoasă, afectuoasă, 20/35 ani, chiar și divorțată, interesată de cunoașterea mea doar în scopul unei căsătorii din dragoste. Scrieți-mi, atașînd o fotografie. Adresa mea: Camerin Giorgio, Via San Salvatore 38/F, Valenza (AL), Italia, tel. 0131/953117. NB. Telefonare non serve, non voglio/Scrivete-mi tassativamente in italiano, non importa errori, per foto intendo faccia, fronte e profilo, intera persona, in piedi, fronte e profilo, la descrizione deve esser dettagliata piu'possibile, e'inutile scrivere senza i requisiti richiesti, la lettera verra'cestinata. Se dopo i tempi tecnici postali non riceverete riposta, la riposta vi e'gia stata data e'negativa non solecitate grazie. Tutto si fara'per corrispondeza fino alla mia decisione d+incontro.**

DECESE

● **La mai puțin de două săptămîni, Victoria Rusu, în vîrstă de 85 de ani, din comuna Sadova, județul Suceava, își urmează soțul pe calea veșniciei. Profesor Gheorghe Rusu, fiu, împreună cu cellalți frați, nurori, nepoți și strănepoți o plîng cu jale și întristare. Dumnezeu să-l ierte!**

● **Cu inimile îndurerate, Costel - fiu, Viorica - fică, ginerele, nora și nepoții anunță decesul scumpului lor tată, socru și bunic CONSTANTIN DOBROVICEANU, în vîrstă de 71 de ani, în ziua de 6 nov. 1993. Înhumarea va avea loc, marți 9 nov. 1993, ora 11,00, la cimitirul Eternitatea, unde este depus la biserică. Dumnezeu să-l ierte și să aducă liniștea pe care o merită!**

● **Familia ing. Teodor Grigoraș regretă profund decesul în ziua de 6 nov. 1993 a celui mai iubit socru, tată și bunic CONSTANTIN DOBROVICEANU, la vîrsta de 71 de ani. Teo - ginere, Viorica - fică, precum și nepoatele Raluca și Teodora nu te vor uita niciodată. BUNULE, pentru sufletul tău bun, D-zeu să te odihnească în pace.**

CONDOLEANȚE

● **Familia prof. Mihai Patraș din Răducăneni regretă profund dispariția prof. univ dr. Mihai Drăgan și transmit sincere condoleanțe familiei îndurerate. Odihnească-se în pace! (12980)**

● **Cadrele didactice, personalul TESA și elevii Liceului Teoretic Răducăneni sînt alături de prof. Ciobănică Janeta la greaua suferință pricinuită de pierderea tatălui și transmit sincere condoleanțe familiei îndoliate. (12980).**

● **Baroul de Avocați, jud. Iași, anunță cu adîncă durere trecerea în neființă a distinsului avocat George Horga, coleg de înaltă ținută morală și profesională. Transmitem sincere condoleanțe familiei greu încercate (12981)**

MESAJE

● **D-ra Jaqueline care a lucrat la S.C. CLASIC S.R.L. (salonul de frizerie-coafură) de pe Cuza Vodă își anunță onorata clientelă că poate fi găsită la Hotelul Unirea nr. 1, la firma ROMAN S.R.L., zilnic, 10,00-20,00, sau la telefon 142110. (12977)**

S.C. GASTROCON S.A. IAȘI

Str. Anastasie Panu nr.36, bl. 1-B

vinde în condiții avantajoase două ***cuptoare electrice cu bandă pentru produse de panificație,*** *în stare de funcționare, de la unitățile:*

- Simigeria "Dalia" din Iași, Str. Sf. Lazăr nr.2;
- Simigeria "Aurora" din Piața Voievozilor.

Relații la telefoanele 114637 și 147258.

HOROSCOP

BERBEC *(21 mart. - 20 apr.)*

Spontaneitatea vă ajută să depășiți un moment dificil. Strălucirea de o clipă nu trebuie să vă facă să credeți că ați rezolvat toate problemele și că greutățile au trecut.

TAUR *(21 apr. - 20 mai)*

Premiul se datorează răbdării dvs. Nimeni nu știe însă cît vă costă această răbdare și cît vă consumă perseverența. Uneori vă vine să vă luați cîmpii și să lăsați baltă tot ce ați acumulat.

GEMENI *(21 mai - 21 iunie)*

Inventivitatea dvs. este cuceritoare. Fiți însă cu ochii în patru: soluțiile dvs. sînt extrem de spectaculoase, dar nu o dată ele nu analizează lucrurile în profunzime și lasă loc unor greșeli de fond.

RAC *(22 iun. - 22 iul.)*

Ascensiunea dvs. este cu totul imprevizibilă, cu atît mai mult cu cît ea pare azi să se datoreze unui noroc neașteptat. Nu vă bucurați prea devreme și încercați să vă consolidați succesul.

LEU *(23 iul. - 22 aug.)*

Din păcate, ziua dvs. norocoasă este duminica, așa încît nu avem prilejul să vă felicităm decît pentru reușitele din celelalte zile. Nu vă consumați în probleme lipsite de însemnătate.

FECIOARĂ *(23 aug. - 22 sep.)*

Capacitatea de analiză nu vă aduce prea aproape de adevăr. Lucrurile sînt prea încîlcite astăzi, așa că bazați-vă mai mult pe simțul practic.

BALANȚĂ *(23 sep. - 22 oct.)*

Cînd stai să judeci prea mult dreptatea unuia și dreptatea altuia, nu mai ai timp să acționezi adecvat. De multe ori, echilibrul dvs. poate trece drept nehotărîre.

SCORPION *(23 oct. - 21 nov.)*

Vă caracterizează decizia, dar, de multe ori și graba. În elanul dvs. justițiar sînteți în stare de multe nedreptăți, ba chiar și de acte de veritabilă cruzime

SĂGETĂTOR *(22 nov. - 21 dec.)*

Deși sînteți o fire extrem de tolerantă, vă apucă, uneori, o intransigență care-i lasă pe cei din jur cu gura căscată. Momentele acestea nu vă întăresc autoritatea, ci lasă impresia că sînteți capricios (capricioasă).

CAPRICORN *(22 dec. - 19 ian.)*

Sînteți pus(ă) în situația de a vă pune la încercare principialitatea. Situația este de așa natură încît, orice ați face, sînteți obligat (ă) la o concesie. Soluția nu stă în imparțialitate, ci în bunul simț.

VĂRSĂTOR *(20 ian. - 18 febr.)*

Mișcările dvs. sînt extrem de derutante. În dragoste, imprevizibilul poate să vă aducă momente plăcute. În afaceri, fiecare om are nevoie de stabilitate.

PEȘTI *(19 feb. - 20 mart.)*

Tactica dvs. dă rezultate. Indecizia, în unele cazuri, oferă celorlalți libertatea de mișcare de care au nevoie. Felul în care vă manifestați autoritatea este pe placul multora.

LEGENDA:

- **- vă paște ghinionul**
- **- prudența e mama înțelepciunii**
- **- n-aveți nimic de pierdut**
- **- șansa vă surîde**

PRECIZIE CALITATE FIABILITATE

S.C. AGMUS S.A

Calea Chișinăului nr 32, tel 098/ 135651

vă oferă următoarele prestări servicii și produse:

- Mașină de ambalat prin vidare MAV 100
- Linii de prelucrat produse de panificație și patiserie (malaxor, cuptor, etc.)
- Linii tehnologice pentru carne și preparate din carne

Betonieră de 120, 160, 250 l.
Baloză de porumb
Valțuri de moară

- Mașini și utilaje pentru obținerea materialelor de construcție (mortar, cărămizi, țigle).
- Reparații curente, reparații capitale și modernizări la mașini unelte, instalații și utilaje.

Utilaj alimentar la temă
Mașină multiplă de tîmplărie MMT 17
Moară cu ciocănele pentru furaje

Brumări și cromări
Tratamente termice

EDITOR

Nord-Est s.r.l.

Str. Smârdan nr. 5
Tel. 17.25.57 (centrala)
Fax 14.45.77

Președinte
Alexandru LĂZESCU
Vicepreședinți
Florin ZAMFIRESCU
Cezar CALUSCIII
Director executiv
Gabriel RUSU

Monitorul extra
Monitorul
Str. Smârdan nr. 5
Tel. 17.25.57 (centrala)
Fax 14.45.77

DAN RADU
Redactor șef

OVIDIU ȘIMONCA
redactor șef adjunct
TUDOR AGAVRILOAEI
secretar general de redacție

EVENIMENT: TONI HRITAC (șef secție) Mihaela Cănănău, Dan Fodor, Cristian Hanganu,Dragoș Hutanu, Silviu Labeș. Cristina Leca, Cristian Medeleanu, Sorin Simon, Adina Scutelnicu, Ovidiu Scutelnicu, Săndel Tacu.
FOTOREPORTER: Constantin Plop
POLITIC: Lucian Postu (șef secție), Radu Mesnită, Cristian Racu
ECONOMIE: Costel Stroescu (șef secție), Mihaela Brezeanu, Alin Tocan.
REPORTER SPECIAL: Vasile Cojocariu
CULTURĂ: Dorin Popa
SPORT: G.I.Nicolae (șef secție), Leonard Cănănău, G. Anghel, Victor Grădinariu, I.C. Teodor
REDACTOR DE SERVICIU: Ion N. Oprea
GRAFICĂ: Lucian Amarii, Daniel Melinte
RECLAMĂ-PUBLICITATE: Maria Vornicu, Liliana Cozma
CULEGERE-TEHNOREDACTARE COMPUTERIZATĂ:Cornelia Agavriloaei, Cerasela Cirimpei, Petronela Macovei, Florin Pavel, Liliana Signeanu,Mihaela Spineanu.

SECRETARIAT: Daniela Gongescu, Gabriela Pisaltu.

RADIO Nord-Est
70,76 MHz
Bd. Copou 19;
Tel. 145530; fax 146363

DIRECTOR DE PROGRAME:
Cristina Popescu
DIRECTOR DE PRODUCȚIE:
Livia Susanu

NORD-EST PRESS
- Agenție de știri -
Str. Smârdan 5; Tel. 144776; fax 14.45.77

EDITOR : Mona Dîrțu
Redactor: Dana Scripcă

Compania de publicitate *NORD-EST*
Membru I.A.A. (International Advertising Association)

Birouri: - str. Smîrdan nr. 5, tel. 17.25.57 (centrala), fax. 14.45.77 sau
- Casa Modei et. 1 str. Ștefan cel Mare și Sfînt

SECRETAR EXECUTIV
Cristina Lozneanu

ABONAMENTELE se pot face la orice oficiu poștal din țară. MONITORUL figurează în Catalogul Presei interne la poziția 838.

Tipar offset
MULTIPRINT
Iași, Strada Sf. Lazăr nr. 49

Maraton handbalistic la "Polivalentă"

H.C. Aura Iaşi s-a calificat în sferturile de finală ale Cupei E.H.F.

■ *Divizia B, feminin: Iaşitex Iaşi - Metalurgistul Plopeni 22-18 (10-6)*

Victorie fără drept de apel a textilistelor în faţa unui adversar modest, victorie care ar fi putut fi mai clară, dacă ieşencele n-ar fi avut lungi perioade de relaxare (au condus cu 8 goluri diferenţă, la jumătatea reprizei secunde). Remarcăm apetitul ofensiv al jucătoarei Anicuţa Caraiman, autoare a 12 goluri. Au mai înscris: Gabi Condrea 5, Marina Siminciuc 2, Violeta Negură 2 şi Sorina Costandache.

■ *Cupa E.H.F.: Recital Aura*

H.C. Aura Iaşi - Struzanka Struga (Macedonia) 34-15 (20-6).

Meciul retur din cadrul turului doi al Cupei E.H.F. a fost o simplă promenadă pentru handbalistele ieşence, scorul partidei fiind elocvent. Adăugăm că acest rezultat s-a înregistrat în condiţiile în care fetele noastre s-au preocupat mai puţin de mărirea diferenţei de pe tabela de marcaj şi mai mult de realizarea unui autentic spectacol, reuşit pe deplin. N-au lipsit contraatacurile fulgerătoare, golurile înscrise din toate poziţiile, aruncările pe la spate. Despre oaspeţii noştri din Macedonia se pot spune puţine lucruri: primul gol reuşit - în min. 13 (scor 6-1) - din 7 metri; primul gol din acţiune - în min. 19 (scor 9-2); atacuri lente, poziţionale, cu şanse puţine de reuşită în faţa unui baraj de netrecut; o singură jucătoare a arătat ceva valoare: Krstana Kukoska.

Pentru calificarea între primele 8 echipe ale Cupei E.H.F., meritä felicitări conducerea administrativă (d-na Coralia Pascal) şi tehnică (prof. Cornel Bădulescu), dar în primul rînd jucătoarele, care au încîntat publicul numeros aflat în Sala Polivalentă:

Stela Rupa, Mihaela Crăcană - Alina Grosu - 4, Daniela Iosub - 8, Mihaela Chitoroagă - 6 (2 din 7m), Daniela Chircan, Ileana Popovici - 4 (1 din 7 m), Lăcrămioara Alexescu - 7 (3 din 7 m), Liliana Bahrin, Macrina Tomuleac - 5, Beatrice Maftei, Anca Grigoraş. Pentru macedonence, cele mai multe goluri le-au înscris Kukoska - 5 (1 din 7 m) şi Lavceva - 5 (1 din 7 m).

Arbitraj bun al cuplului israelian Levi - Grosman. Astfel, alături de Rapid Bucureşti, Chimistul Rm. Vîlcea (C.C.E.) şi Silcotex Zalău (Cupa Cupelor), H.C. Aura se califică în "sferturile europene", şi nu putem încheia fără a felicita călduros pe Mihaela Crăcană, Mihaela Chitoroagă şi pe Liliana-Mihaela Bahrin, cu ocazia zilei onomastice.

■ *Divizia A, masculin: Meciul băieţilor - un infern*

Politehnica Iaşi - Dinamo Bucureşti 26-29 (12-14)

Încălzită la maximum de evoluţia Aurei, Sala Polivalentă a devenit un vulcan la meciul băieţilor, meci în care elevii d-lui Dan Constantinescu s-au dăruit exemplar, dorind cu ardoare o victorie în faţa dinamoviştilor bucureşteni. A fost un meci aspru, cu 32 de minute de eliminare (18 Dinamo - 14 Politehnica), în care ieşenii au punctat mai mult la "impresie artistică", atuurile dinamoviştilor fiind gabaritul impresionant, precizia lansărilor pe contraatac şi doi tunari (Hermeşanu şi Voica) într-o formă deosebită de şut. Poate că deznodămîntul partidei ar fi fost altul, dacă la scorul de 24-24 (min. 24), la capătul unei perioade excelente a ieşenilor, arbitrii R. Iamandi (Buzău) şi A. Sandor (Oradea) n-ar fi dictat două eliminări nejustificate la adresa lui Stanciu şi Zepciuc, lăsînd echipa ieşeană în patru jucători de cîmp. Elanul "meconiştilor" s-a frînt, degringolada psihică accentuîndu-se după uriaşa ratare a lui Cojocaru, scăpat singur pe contraatac, la scorul de 25-27.

Nu putem pune acest rezultat doar pe seama arbitrajului. Au existat destule momente de scădere în jocul ieşenilor şi cîteva repere cifrice sînt elocvente: căderea din repriza I, de la 7-4 şi 9-7 la 11-14; cîteva ratări în momente psihologice favorabile în repriza a doua: 13-15 (7 m tras în bară - Ciocoiu); 18-19 (7 m - Chitoroagă); 23-22 (Chitoroagă) şi, în sfîrşit, egalarea scorului de la 24-22 (în min. 20) la 24-24, după care a urmat momentul Stanciu-Zepciuc relatat anterior (ultimul a primit şi cartonaşul roşu). Portarii Chelea şi Spiridon au avut o evoluţie oscilantă, paradele de excepţie alternînd cu goluri care puteau fi apărate. Totuşi, chiar în aceste condiţii, Politehnica a dovedit că se poate bate de la egal la egal cu toţi "corifeii" handbalului românesc şi - în condiţiile unui joc mai atent în faza defensivă - acel minus 4 de la adevăr poate fi recuperat.

Au evoluat la Politehnica: Chelea, Spiridon - Chirilă 2; Ciocoiu 6 (3 din 7m); Chitoroagă 4; Stanciu 6; Zepciuc 5; Cojocaru 1; Dorofte 2; Gheorghiu. Pentru Dinamo au înscris: Hermeşanu 10; Voica 8 (2 din 7m); Vasiliu 4; Radu 2; Simion 2; Olariu 2 şi Ene.

Celelalte rezultate din divizia A: Steaua - U. Timişoara 37-29; Minerul Cavnic - Metal Lugoj 22-21; U. Bacău - Moldosin Vaslui 25-20; Relonul P. Neamţ - Minaur Baia Mare 24-30; U. Cluj - U. Craiova 24-20. (**Grupaj realizat de G.I. NICOLAE**)

H.C. Aura într-o permanentă ofensivă

FOTBAL - DIVIZIA A

Hat-trickul lui Dobrea

■ *Polynx Iaşi - A.S.A. Tg. Mureş 3-0 (1-0)*

Stadion "Emil Alexandrescu", ploaie mocănească, teren alunecos, spectatori circa 800.

Polynx: Bordeianu - URDARU, STAFIE, HARAGA, Munteanu - DRĂGOI, COBULEANU (min. 73, Frunză), SPIREA , KEREZSI - DOBREA, Ambrosie (min. 64, Rotaru).

A.S.A.: Varo - Ciula, ŞOMFĂLEAN, Nan, LUP, Török - Szakacs, KALLO, Costan - Cioloboc (min. 72, Pîslaru), STANCIU (min. 74, Maier).

Au înscris:

- Dobrea (min. 24) - "diagonală" Drăgoi, centrare cu efect de pe partea dreaptă a şeptarului ieşean, portarul Varo prinde mingea şi o scapă în poartă.

- Dobrea (min. 59) - acţiune "şnur" : Dobrea îl deschide pe Drăgoi pe dreapta, centrare ideală şi acelaşi atacant înscrie cu capul.

- Dobrea (min. 65) - în urma unei faze lucrate de Rotaru.

Arbitraj: I. Hotico, C. Limban, V. Ghita (Baia Mare) - excelent.

Observator federal: N. Rainea (Bîrlad)

Cartonaş galben: Nan (A.S.A.)

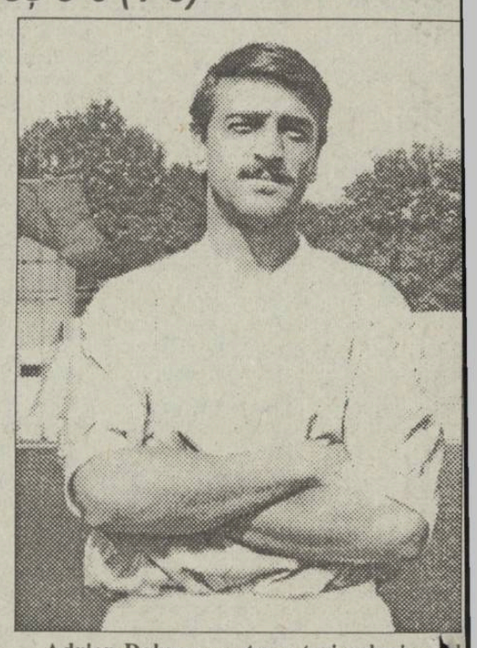

Adrian Dobrea - autor a trei goluri unul mai frumos decît celălalt

În ciuda scorului înregistrat, nu a fost deloc un galop de sănătate. Vervei ofensive a studenţilor, manifestată încă din start (min.3 - un-doi Kerezsi - Spirea, ultimul trage peste poartă), mureşenii opun o apărare agresivă (dar în limitele regulamentului), decisă şi fermă în aplicarea "blestematului" pas înainte, cînd a fost nevoie. După primul gol de kinogramă al lui Dobrea, mureşenii ies la bătaie, au şi două minute de foc (35, 36), dar nu ne arată decît două şuturi frumoase ale lui Szakacs şi un luft în careu (Ciula). Repriza secundă începe destul de echilibrat, iar şutul peste poartă al lui Ambrosie (min. 50) anunţă golurile doi şi trei, marcate de Dobrea (fără îndoială, eroul meciului!). Tot el a fost la un pas de 4-0 cînd, deschis magistral de Kereszi, driblează tot ce-i iese în cale şi trimite razant pe lîngă stîlpul drept (min. 68). Finalul aparţine mureşenilor, dar dominarea lor este sterilă şi partida se încheie cu victoria aplaudată la scenă deschisă a ieşenilor. (**G.I. NICOLAE**)

1	F.C. Argeş	13	9	3	1	28_8	21
2	Acord Focşani	13	6	4	3	27_12	16
3	Chimia Rm. Vîlcea	13	7	2	4	20_14	16
4	Steaua Mizil	13	6	4	3	14_10	16
5	Callatis Mangalia	13	6	3	4	22_19	15
6	POLYNX IAŞI	13	6	2	5	21_18	14
7	Flacăra Moreni	13	6	2	5	20_21	14
8	CS Faur	13	6	2	5	17_18	14
9	FC Bucovina	13	5	3	5	18_25	13
10	Metalul Plopeni	13	5	2	6	15_13	12
11	ASA Tg. Mureş	13	5	2	6	15_17	12
12	FC Selena	13	5	2	6	19_21	12
13	CONSTRUCTORUL	13	5	2	6	13_19	12
14	Gloria Buzău	13	4	3	6	13_15	11
15	Portul Constanţa	13	4	6	5	12_15	10
16	AS Rocar	13	3	3	7	8_19	9
17	Foresta Fălticeni	13	4	1	8	12_25	9
18	Gloria Galaţi	13	4	0	9	19_34	8

■ *Constructorul - la un pas de un rezultat valoros*

Flacăra Moreni - Constructorul Iaşi 2-1 (0-0)

Echipa din Katanga a evoluat sîmbătă la Moreni, în faţa uneia dintre cele mai galonate formaţii ale seriei, realizînd o partidă frumoasă, aplaudată de spectatorii morenari. Ieşenii s-au apărat foarte bine în prima repriză şi, după ce gazdele au deschis scorul, au ieşit la atac, reuşind un spectaculos gol înscris de Cîmpanu. La 1-1, ieşenii nu s-au închis în apărare, au forţat golul victoriei, au ratat şi cîteva bune ocazii, dar au primit, în min. 88, al doilea gol. Păcat!. (**N.G.**)

Celelalte rezultate:

Foresta Fălticeni-F.C. Argeş 1-3; Bucovina Suceava-Steaua Mizil 1-1; Rocar Bucureşti-Gloria C.F.R. Galaţi 1-0; Callatis Mangalia - Metalul Plopeni 2-0; Portul Constanţa-F.C. Selena Bacău 2-1; Chimia Rm. Vîlcea - Gloria Buzău 1-0; Acord Focşani - C.S. Faur Bucureşti 2-0.

Etapa viitoare (sîmbătă, 13 noiembrie).

A.S. Rocar-Gloria Galaţi; Constructorul - F.C. Bucovina; F.C. Selena - Polynx; A.S.A. - Chimia Rm. Vîlcea; Gloria Buzău-Flacăra Moreni; Metalul Plopeni-Portul Constanţa; Gloria Galaţi - Callatis; Steaua Mizil - Foresta; F.C. Argeş - Unirea Focşani.

Pe scurt

■ *Fotbal Divizia B: C.F.R.-Tepro - primul punct în deplasare.*

La Comăneşti, în etapa a 15-a a Diviziei B, seria I, echipa ieşeană C.F.R. Tepro a reuşit să recupereze punctul pierdut acasă cu Vrancart Adjud, terminînd la egalitate, 1-1, cu echipa locală, Minerul. La pauză, ieşenii conduceau cu 1-0.

Iată celelalte rezultate: Cotidian Bacău - A.S.A. C. Lung 2-0; C.F.R. Paşcani - Mureşul Topliţa 1-1; Bucovina Rădăuţi - Melana Săvineşti 2-2; Nitramonia Făgăraş - F.C. Sf. Gheorghe 2-3; Electromecon Oneşti - Rapid M. Ciuc 4-2; Cetatea Tg. Neamţ - Vrancart Adjud 3-2; Cozinda Botoşani - Aerostar Bacău 4-0; F.E.P.A. Bîrlad - Minerul G. Humorului 1-1; Harghita Od. Secuiesc -Petrolul Moineşti 4-0.

Clasament: 1) Electromecon 19 (37-16); 2)Harghita 19 (30-18); 3) Cetatea 19 (29-21); 4) Petrolul Moineşti 18 ..... 9) C.F.R.-Tepro 16 (14-15).

■ *Fotbal, Divizia Naţională: Craiova simte efectul PSG!*

Etapa a 13-a: Dacia Brăila - Sp.Studenţesc 2-1 (2-0); Progresul - Farul 2-3 (1-1); Oţelul Galaţi - Univ.Craiova 3-1(1-0); Electro Craiova - U.T.A. 1-1 (1-0); Gloria Bîstriţa -Poli Timişoara 4-0 (3-0); Petrolul - Rapid 1-0 (0-0); F.C. Braşov - U. Cluj 2-1 (0-0); Steaua - Ceahlăul 2-0 (1-0); Dinamo - F.C. Inter 4-1 (1-0).

Clasament: 1) Steaua 20 p.; 2) Univ. Craiova 17 p.; 3) F.C. Farul 16 p.; 4) U.T.A. 15 p. ...16) Poli Timişoara 9 p.; 17. U. Cluj 8 p. (15-21); 18) Ceahlăul 8 p. (9-22).

■ *Volei: Echipele Penicilina şi Nicolina sînt învingătoare*

Ieri, în divizia A la volei feminin, echipa Penicilina Iaşi a obţinut o victorie extrem de preţioasă la Lugoj în faţa echipei C.S.Ş. Banatul. Scor: 3-2 (13, -13, -8, 8, 11). În divizia B, masculin: Nicolina Iasi - I.O.R. Bucureşti 3-0 (5, 8, 5).

■ *Popice: Prima înfrîngere*

Popicarii ieşeni au suferit sîmbătă prima înfrîngere din această ediţie a Superligii masculine: Gloria Bucureşti - C.F.R. Iaşi 5.407-5.297 p.d. cei mai buni realizatori: Covăsală 926 p.d., Dăscălescu 908 p.d., Tiron 896 p.d. şi Penciuc 895 p.d.

Ieşenii se menţin lideri, cu 12 puncte, urmaţi fiind de Gloria Bucureşti, cu 10 p.

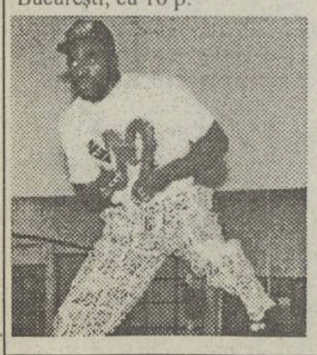

■ *Box: Evander Holyfield şi-a recîştigat centura*

Pe ringul instalat la Las Vegas sîmbătă noaptea, boxerul american, Evander Holyfield, l-a învins la puncte pe compatriotul său Riddick Bowe, deposedîndu-l de titlul de campion mondial la toate categoriile.

Prin fax, de la Paris

Expresul Ivanisevic cu 200 kilometri pe oră

■ *Învingătorul turneului de la Bucureşti repetă isprava în Openul de la Paris, după o partidă memorabilă*

Am avut parte de o finală est-europeană pentru ultima zi a turneului de la Paris, o finală oarecum surprinzătoare, pentru că atît Ivanisevic cît şi Medvedev nu erau la start decît outsideri. Însă prestaţia lor din această săptămînă a fost impresionantă, iar spectacolul pe care l-au oferit în finală a demosntrat că prezenţa lor în această fază era pe deplin justificată. Ivanisevic era la a doua finală consecutivă, după cea pierdută cu doar 7 zile mai înainte, la Stockholm, în faţa lui Michael Stich. Pentru Medvedev, era prima finală indoor în care se califica.

Dar înainte de a vorbi despre finală, o scurtă privire spre semifinalele de sîmbătă, ambele extrem de disputate şi încheiate după 3 seturi. În prima, francezul Arnaud Boetsch a condus cu 6-2, 5-3 şi a servit pentru cîştigarea meciului. Însă Medvedev, care a avut un început de partidă extrem de slab, a reuşit break-ul salvator în acest moment critic, de fapt momentul critic al meciului. Cîştigînd setul doi la tie-break, Medvedev nu a mai avut probleme pentru a încheia victorios, chiar dacă scorul strîns al ultimului set (7-5) pledează pentru un oarecare echilibru. În ceea ce priveşte meciul dintre Goran Ivanisevic şi Stefan Edberg (victorie Ivanisevic: 4-6, 7-6, 7-6) nu pot spune decît că suedezul, cu tenisul său ofensiv şi generos, nu a putut face faţă unei veritabile maşini de servicii distrugătoare. Pînă în finală, Ivanisevic a jucat la Paris 5 tie-break-uri, reuşind să le cîştige pe toate!

Sîmbătă, după semifinala cîştigată în faţa lui Edberg, Ivanisevic pronosticase o finală în 5 seturi. Pînă la urmă, el nu a avut nevoie decît de o oră şi 45 minute pentru a se impune cu un scor sec şi convingător. Un scor care ar trebui să-l scutească pe reporter de orice comentarii. Aş remarca însă faptul că Ivanisevic nu este aşa cum spuneam zilele trecute, doar o maşină de servicii, el reuşind duminică un joc complet, care a inclus tot repertoriul unui tenis de clasă: urcări la fileu, voleuri, loburi liftate, passinguri, stopuri. Şi fără să uit, bineînţeles, serviciile sale devastatoare (el a servit, de altfel, nu mai puţin de 27 de aşi în finală, adăugînd acestora şi 32 de servicii cîştigătoare). Da, am putut aplauda un Ivanisevic absolut magnific, care a încununat cu această victorie o săptămînă în care reuşise să-i învingă, în ordine, pe Chang, Sampras şi Edberg, toţi jucători din Top 10. În finală, Ivanisevic a ştiut să vină în permanenţă peste Medvedev, să îl atace fără răgaz pentru a scurta cît mai mult punctele şi a nu-i permite adversarului să intre în jocul său obişnuit. Şi primul care avea să-i recunoască superioritatea evidentă în finala de ieri a fost chiar Medvedev, care a spus, la doar cîteva minute după ultima minge: "poate ar fi trebuit să-l rog pe Goran să nu mai servească atît de tare, ca să am şi eu o şansă în această partidă. Oricum, pentru mine a fost o săptămînă extrem de reuşită. M-am simţit atît de bine aici şi promit să revin în fiecare an".

Ochii tînărului cneaz au rămas uscaţi, dar am simţit în vocea puţin tremurată lacrimile înfrîngerii. (**Eugen FLORESCU**)

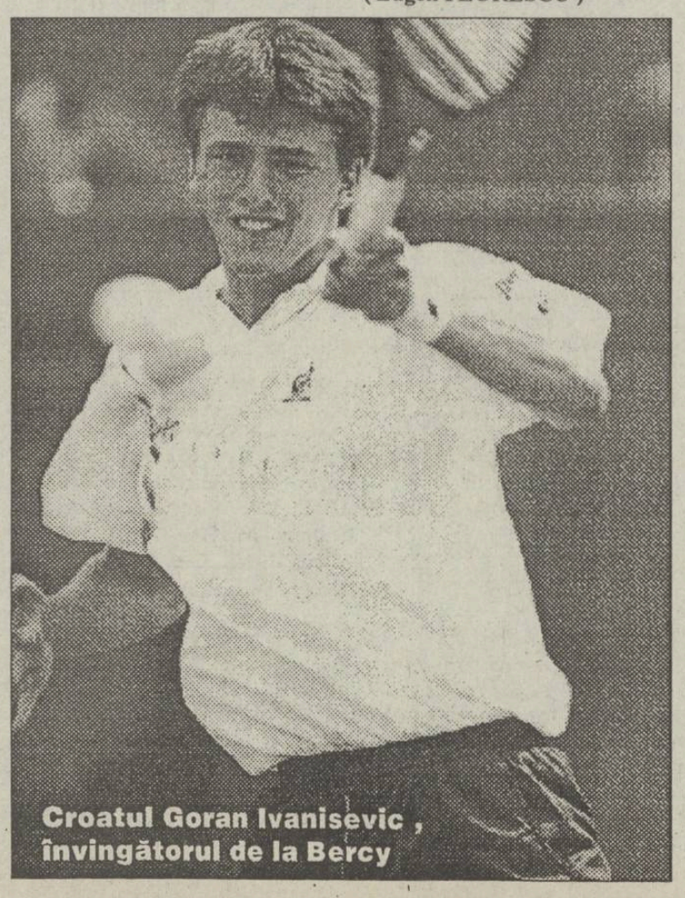

Croatul Goran Ivanisevic , învingătorul de la Bercy

Baschet masculin - divizia B

Ieşenii renasc după pauză

■ *Politehnica C.S.Ş. Unirea Iaşi - Progresul BNR Ploieşti 81-73 (32-40)*

Sîmbătă dimineaţă, în etapa a doua a diviziei B, baschetbaliştii ieşeni au avut o partidă mai dificilă decît se aşteptau. Dacă e să vorbim cu sinceritate, trebuie spus că ieşenii n-au avut probleme din partea echipei oaspeţilor, care n-a strălucit prin nimic, ci şi le-au creat ei înşişi. E de ajuns să spunem că ploieştenii au condus pe tabela de marcaj cam trei sferturi de meci, adică pînă în min. 29, cînd elevii antrenorului R. Boişteanu au egalat la 54. În prima repriză am asistat la un joc haotic al gazdelor, dominat de pase greşite şi o cruntă imprecizie a aruncărilor de la semidistanţă (de cele de 3 puncte nici nu vorbim, eclipsă totală!). Cîteva decizii complet eronate ale brigăzii de arbitri Bahrin (Bacău) - Răileanu (Galaţi) au instaurat în teren şi în tribune o stare de nervozitate uşor de detectat. Pe acest fond, baschetbaliştii ploieşteni şi-au făcut jocul şi au speculat abil greşelile gazdelor, încheind prima repriză cu un avantaj de opt puncte. După pauză, cu toţii alţii au fost protagoniştii care au ieşit de la vestiare. Impulsionaţi de activul Moroie, ieşenii încep hotărîţi cursa de urmărire a adversarului, înscriind nouă puncte consecutive, între minutele 21 şi 23 (41-42). Arbitrii îşi văd şi ei de treabă, fără a mai pune bete în roate Politehnicii, iar jocul curge numai spre panoul ploieştenilor. Văzîndu-se egalaţi (min.29) şi miraţi de imprevizibila "schimbare la faţă" a gazdelor, progresiştii au cîteva momente de cădere, ratînd contraatacuri importante şi dînd posibilitatea ieşenilor de a se distanţa la cîteva puncte (70-64 în min. 35; 73-68 în min.37; 77-73 în min. 39). Puncte care aveau în cele din urmă să se dovedească decisive pentru obţinerea victoriei.

Cele mai multe puncte au fost înscrise de: Doboş - 18; Pintilie - 17 (1x3) şi Moroie - 14 pentru Poli, respectiv Dimian 18 (3x3) şi Constantinescu 13 (3x3). (**Ion C. TEODOR**)

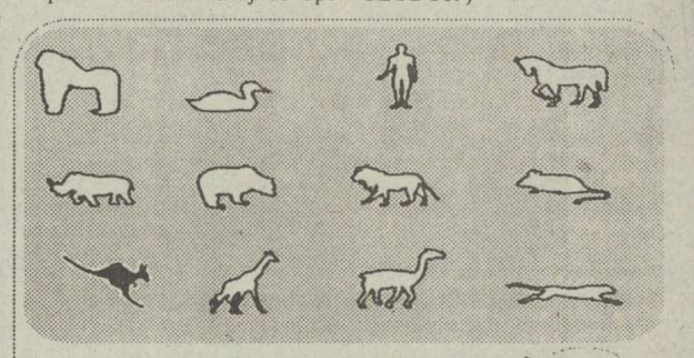

IAŞI

Multă lume a sărbătorit ziua sfinţilor Mihail şi Gavril într-o sărăcie lucie *(p.2)*

INTERN

Falimentul unei iluzii

DOAR LA PETROŞANI SE MAI DEPUN BANI LA CARITAS

SPORT

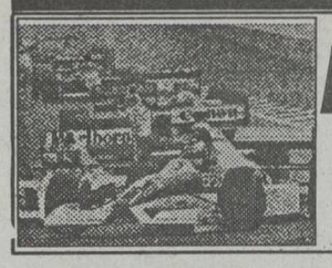

ALAIN PROST

campionul mondial al Formulei 1 pe 1993

MARŢI
9 noiembrie
1993
An III,
Nr. 262 (716)
8 PAGINI - 80 LEI

cotidian de informaţii

Monitorul

Înainte de a anunţa Poliţia, Salvarea sau Pompierii, sunaţi la MONITORUL!

Telefon:
17.25.57

Director onorific: AUREL LEON

Redactor şef: DAN RADU

CE MAI E NOU

Pentru împrumutul de la FMI, gugvernul va liberaliza total cursul de schimb valutar

Delegaţia română pentru negocierile cu F.M.I., compusă din miniştrii de stat Mircea Coşea şi Florin Georgescu, respectiv guvernatorul B.N.R., Mugur Isărescu, a ajuns ieri la Washington. Mandatul de ultimă oră al negociatorilor români cuprinde acceptul părţii române privind liberalizarea totală a cursului de schimb al monedei naţionale. **(NEP)**

De sfinţii Mihail şi Gavril, numai 144 de deputaţi au fost prezenţi la lucrări

Ieri, la ora 17,15 în sala de şedinţe a Camerei Deputaţilor se aflau 39 de deputaţi din opoziţie şi 75 de deputaţi reprezentînd majoritatea parlamentară. Nici urmă de cvorum. Dar se votează în neştire. Nu se ştie cu precizie cîte absenţe se datorează sfinţilor Mihail şi Gavril. Dintre cei aflaţi în sală, cel mai gălăgios a fost chestorul Emil Stoica, căruia dl. Adrian Năstase i-a şi făcut observaţie: "Vă rog, domnule chestor Emil Stoica, să se facă linişte". Pentru cine nu ştie, chestorul are datoria de a veghea la ordinea şi liniştea şedinţelor. **(Mediafax)**

Revoluţionarii din Decembrie pleacă la Tiraspol pentru a-l susţine pe Ilie Ilaşcu

O delegaţie, formată din membrii asociaţiei revoluţionale "16-21 Decembrie 1989", ai Ligii naţionale a participanţilor la Revoluţia din decembrie '89 şi ai Fundaţiei "Căpitan Pavel Zăgănescu", a plecat astăzi, din Bucureşti, în direcţia Tiraspol. Scopul deplasării la Tiraspol este de a acorda lui Ilie Ilaşcu şi celorlalţi patrioţi moldoveni judecaţi aici titlul de "Luptători pentru libertatea neamului românesc şi a românilor de pretutindeni". Dl. Eugen Jalbă, vicepreşedintele Ligii Naţionale a participanţilor la revoluţia din decembrie '89, a declarat că, în procesul intentat celor şase patrioţi moldoveni, sentinţa o poate da doar poporul român, iar înmînarea acestor brevete omagiale de luptător este singura sentinţă valabilă. **(Mediafax)**

Cine face grevă ilegal va înfunda puşcăria

Ministerul Justiţiei a transmis recent un document tuturor agenţilor economici şi instituţiilor din ţară, în care atenţionează liderii de sindicat că organizatorii de greve nelegale sau participanţii la aceste greve sînt pasibili de a primi o pedeapsă privativă de libertate între 5 şi 20 ani sau chiar detenţia pe viaţă.

Referindu-se la aceste măsuri Ioan Pascal, liderul Uniunii Teritoriale Iaşi a confederaţiei sindicale C.N.S.L.R. - FRĂŢIA, nea declarat: "Sînt indignat faţă de măsurile represive cu care Puterea încearcă să intimideze mişcarea sindicală." Ioan Pascal a mai precizat că aceste măsuri nu vor fi în măsură să stăvilească lupta sindicală, cu atît mai mult cu cît revendicările sindicatelor sînt justificate. C.N.S.L.R. - FRĂŢIA cere organizaţiilor sindicale, partidelor politice şi altor organizaţii să ia atitudine faţă de această "încălcare a principiilor democraţiei a unor drepturi şi libertăţi consfinţite prin Constituţie". **(Sorin SIMON)**

PESTE 100 DE ŢĂRANI DIN DOLHEŞTI AU ASALTAT IERI, CU BÎTE ŞI TOPOARE, PREFECTURA

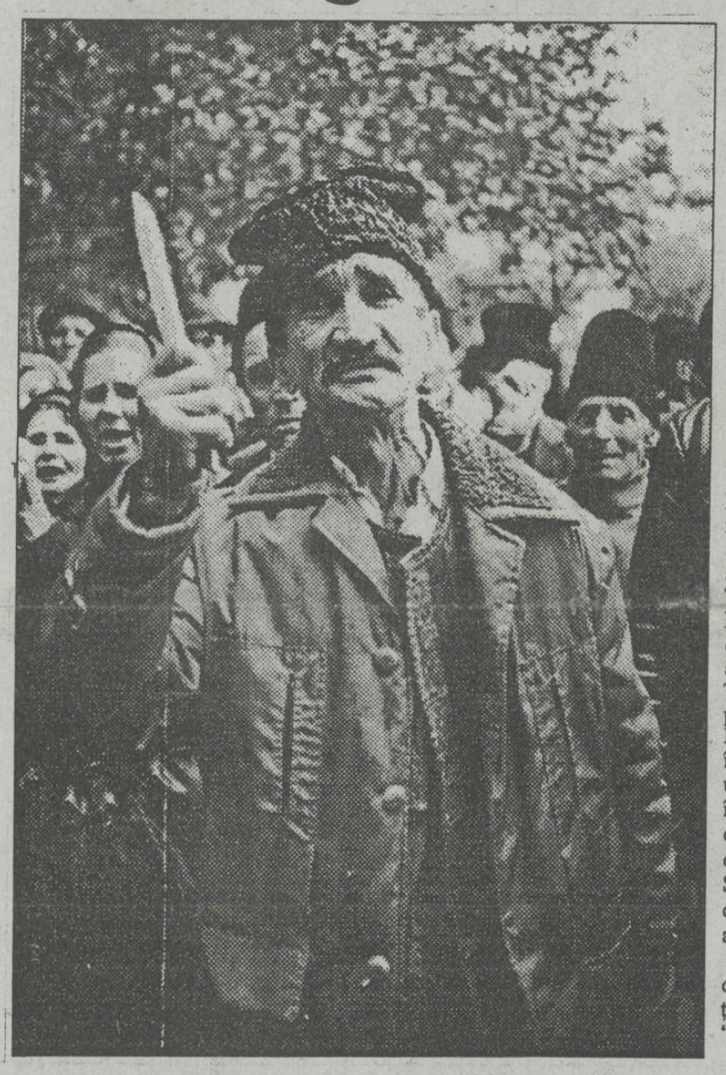

■ *" Trebuie să ne facem singuri dreptate", striga primarul din Dolheşti către cordonul de scutieri ■ "Am ajuns ca în Transnistria, s-au făcut alţii stăpîni pe pămîntul nostru" îi explica subprefectului Anghel ţăranul orb Vasile Pîntea* ■

Ieri dimineaţa, în faţa Prefecturii Iaşi au sosit circa 130 de ţărani din comuna Dolheşti, judeţul Suceava, nemulţumiţi de nerezolvarea dreptului de proprietate al celor mai mulţi dintre locuitorii comunei. Ţăranii din Dolheşti sînt urmaşii luptătorilor de la Mărăşeşti, care au primit pămînt pentru eroismul lor, fapt dovedit de înscrisurile aflate la Primăria Dolheşti, în dosarul cu nr. 43.477, înscrisuri purtînd antetul Regatului României şi semnătura regelui Ferdinand. Ţăranii din Dolheşti au venit la Prefectura Iaşi, deoarece o parte din vechile terenuri sînt acum aflate pe raza judeţului Iaşi. Ţăranii din Dolheşti au pămînturi şi pe raza judeţului Botoşani, autorităţile comuniste încercînd, pentru a li se pierde urma terenurilor, să le disipeze între mai multe judeţe. Ţăranii din Dolheşti au făcut zeci de drumuri la Prefecturile din Iaşi, Suceava şi Botoşani, la Minister, de mai bine de trei ani ei aşteptînd rezolvarea litigiului.

La Iaşi, se ştia, în această dimineaţă, despre sosirea ţăranilor din Dolheşti, "Monitorul" şi "Evenimentul" informînd despre intenţia lor. În Prefectură, ieri dimineaţă, era firbere mare, comandantul Poliţiei Judeţene Iaşi, colonel Teodor Zaharia, consultîndu-se cu subprefectul Alexandru Anghel dacă să le permită ţăranilor coborîrea din tren. Colonelul Zaharia motiva că ţăranii vor parcurge străzile Iaşului, fiind vorba de, după spusele comandantului, un miting neautorizat. Subprefectul Anghel a fost de părere că ţăranii trebuie lăsaţi să ajungă la Prefectură.

La gara Iaşi, ţăranii au fost întîmpinaţi de poliţie, un echipaj poliţienesc flancîndu-i pînă la Prefectură. Două femei în vîrstă purtau o eşarfă pe care scria: "Vrem pîmîntul înapoi cîştigat în 1922". În faţa Prefecturii, ţăranii au început să strige: "Vrem pămîntul înapoi" şi să forţeze intrarea în Prefectură. Au început să fie scoase din genţi şi sacoşe topoare şi bîte. *(continuare în pagina 3)*
(relatare de Ovidiu LUNGU şi Ovidiu ŞIMONCA; fotografii de Constantin PLOP)

"În Convenţia Democratică există divergenţe capitale"

■ *mărturiseşte preşedintele PNŢCD, Corneliu Coposu*

"În Convenţie există 18 formaţiuni, din care 8 partide şi 10 formaţiuni civile. Fiecare formaţiune îşi are identitatea neafectată de alianţă, iar colaborarea lor în această alianţă s-a făcut pe criterii acceptate de toţi. Deosebiri există între P.N.Ţ.C.D. şi U.D.M.R., între P.N.Ţ.C.D. şi P.L.'93, între P.N.Ţ.C.D. şi P.D.S.R., chiar divergenţe capitale - şi apreciez că este normal ca ele să existe. Dar ele nu afectează restul bunei noastre colaborări. În actuala fază politică, ţinem seama de nivelul civic al electoratului; nu a sosit vremea discuţiilor doctrinare. Atîta timp cît criptocomunismul nu este eradicat, este fără sens discutarea doctrinelor politice. Cînd ne va veni vremea, o să ne încăierăm pe doctrinele noastre, ca electoratul să fie în stare să opteze între ele", a declarat ieri preşedintele PNŢCD, Corneliu Coposu.

Privatizarea în sectorul comercial de stat a eşuat

■ *cei care lucrează în domeniu cer modificarea legislaţiei*

Supuse unei concurenţe dure din partea sectorului particular din domeniu, societăţile comerciale cu capital de stat caută căi de privatizare. După ce formele incipiente de privatizare, stipulate de Legea 15/1991 privind "marea privatizare" (locaţia de gestiune, închirierea etc.), au dat rezultate foarte bune, în prezent procesul a ajuns într-un punct mort. Aceasta, din două motive: pe de o parte, societăţile comerciale din domeniul care activează în Iaşi (S.C. Alimentara S.A., S.C. Metalo-Chimice S.A., S.C. Comtex S.A., S.C. Gastrocom S.A., S.C. Agrocom S.A.) au un capital social prea mare pentru a se putea privatiza prin metoda MEBO. Pe de altă parte, nu se poate adopta nici soluţia vînzării de active, avînd în vedere costul lor, prea ridicat în raport cu posibilităţile financiare ale salariaţilor acestor unităţi.

Pe lîngă acestea, datorită legislaţiei, salariaţii unităţilor luate în locaţie de gestiune, care s-au transformat aproape în totalitate în societăţi cu răspundere limitată (S.R.L.), nu mai sînt consideraţi acum salariaţi ai societăţii "mamă". Din acest motiv, angajaţii în cauză nu mai beneficiază de facilităţile pe care le acordă legislaţia în legătură cu privatizarea. În acest fel, angajaţii cu vechime foarte mare care lucrează în prezent la S.R.L. sînt dezavantajaţi în raport cu alţi angajaţi care au un an vechime, de exemplu. **(continuare în pagina 3)**
(Mihaela BREZEANU, Costel STROESCU, Alin TOCAN)

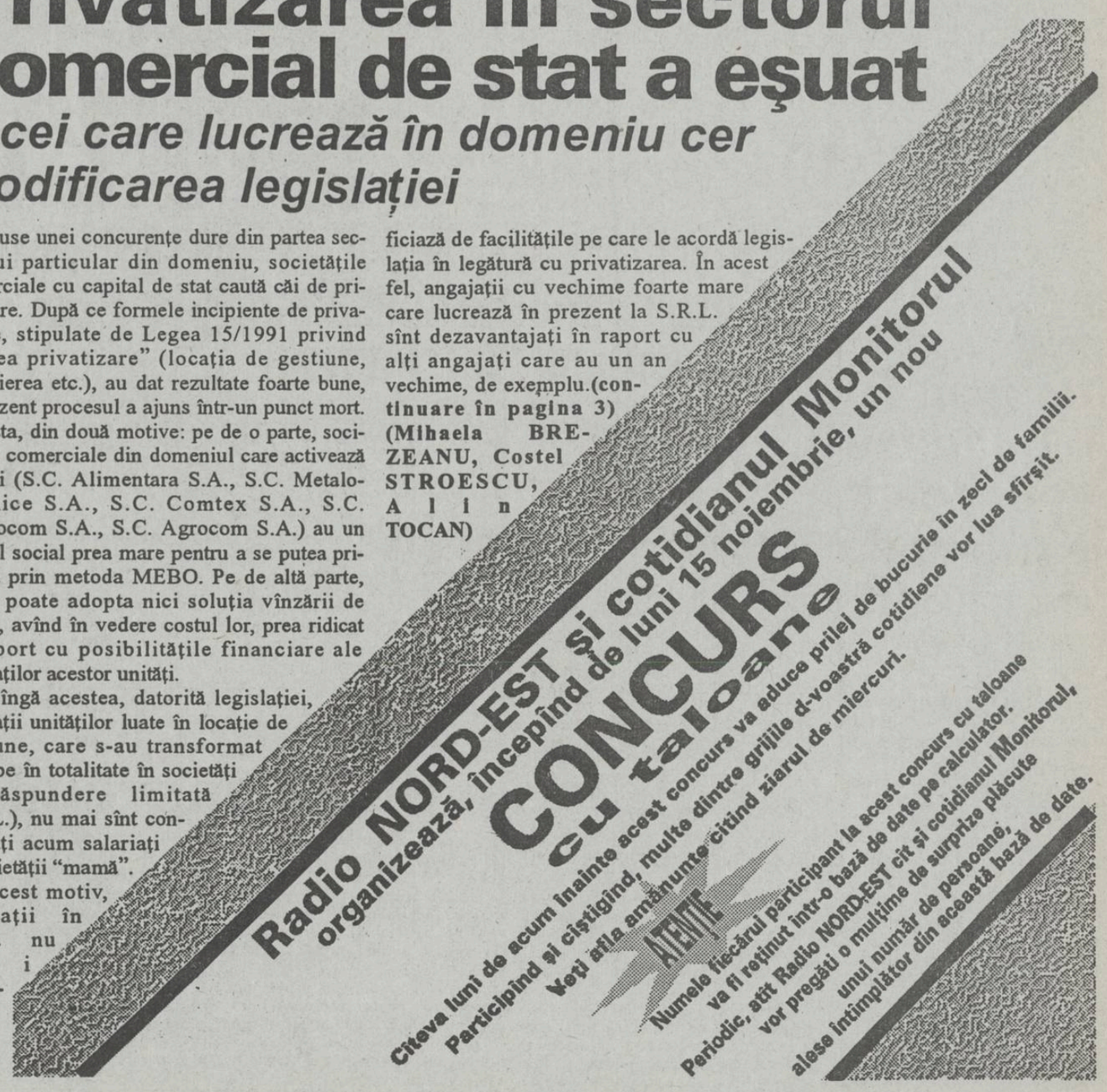

Record naţional într-un liceu ieşean

Au fost exmatriculaţi 200 de elevi de la Liceul C.U.G.

■ *"Aceştia sînt viitorii delincvenţi", afirmă directorul Toader Luţă*

În ultimii trei ani, la Grupul Şcolar Industrial Construcţii de Maşini 2 (Liceul C.U.G.), au fost exmatriculaţi peste 200 de elevi, ceea ce constituie, probabil, un adevărat record naţional. Aceste exmatriculări au fost consecinţa frecventelor absenţe de la ore şi a comiterii de numeroase fapte antisociale, unele încheiate cu arestări şi condamnări. Ca efect al exmatriculărilor masive, a crescut nivelul de pregătire al elevilor rămaşi care, într-adevăr, au venit aici să înveţe o meserie, ne-a declarat dl. Toader Luţă, directorul liceului. Dl. Luţă a ţinut să precizeze că zvonurile potrivit cărora Liceul C.U.G. ar fi un liceu slab nu se confirmă, chiar dacă mamele elevilor de clasa a opta obişnuiesc să-şi ameninţe copiii: "Dacă nu înveţi, te dau la Liceul C.U.G.". "Chiar dacă nu excelează în ceea ce priveşte pregătirea teoretică, absolvenţii liceului sînt buni meseriaşi, fapt confirmat de rezultatele obţinute la concursurile judeţene şi naţionale pe meserii", a mai adăugat directorul liceului, afirmînd că majoritatea elevilor provin din familii sărace sau de la Casele de copii şi din această cauză singura lor şansă de realizare în viaţă este să devină buni meseriaşi pentru a-şi găsi locuri de muncă. În caz contrar, unii ajung delincvenţi. Datorită faptului că liceul este situat într-o zonă periferică (cartier Frumoasa), există mari probleme cu golanii din zonă. Aceştia îi jefuiesc frecvent pe elevi, la ieşirea din liceu, luîndu-le banii, genţile sau hainele. Nu rare sînt cazurile cînd elevii sînt bătuţi cu bestialitate sau li se pune un cuţit la gît şi sînt ameninţaţi: "Scoate banii sau îţi tai gîtul". Directorul liceului, împreună cu alte cadre didactice, au capturat cîţiva golani pe care i-au predat poliţiei. "În general colaborăm bine cu Poliţia, dar ar trebui ca rondurile de noapte să fie mai dese", a subliniat dl. Luţă, directorul liceului. **(Dan FODOR)**

Teroare în mediile școlare

O bandă de huligani agresează zilnic elevii și profesorii Liceului Industrial nr. 5 din Bularga

■ *directorul liceului cere cu disperare intervenția poliției*

De mai mult timp, elevii și profesorii Liceului Industrial nr. 5 sînt terorizați de o gașcă de 10 adolescenți ce locuiesc în cartierul Bularga. Aceștia intră în clase nestingheriți lovind elevii și urcă deseori în cămine unde abordează fetele pe care le agresează. Atunci cînd colegii elevelor le iau apărarea, tinerii golani îi bat măr, deoarece ei atacă în grup. În timpul orelor de curs, huliganii lovesc în geamurile claselor, țipă și rîd, adresînd profesorilor și elevilor cuvinte vulgare și injurii.

Directorul liceului, doamna Lucica Popa, a solicitat în mai multe rînduri intervenția polițiștilor, însă aceștia vin foarte rar și nu au luat măsuri eficiente în privința acestor vagabonzi. Singurul portar, o femeie, nu poate face față huliganilor. D-na directoare ne-a informat că, deși sînt necesari cel puțin doi paznici pentru a face față asalturilor bandei de scandalagii, nu se aprobă de către Inspectoratul Școlar Județean suplimentarea cu un post. De asemeni, domnia sa ar dori ca patrulele de poliție să fie mai energice în zona liceului, deoarece și celelalte școli din vecinătate sînt în aceeași situație, procesul didactic fiind împiedicat de a se desfășura corespunzător din pricina tinerilor turbulenți. **(Silviu LABEȘ)**

Multă lume a sărbătorit ieri "Mihail și Gavril" într-o sărăcie lucie

■ *vă prezentăm cum și-au petrecut ziua onomastică și ce cadouri au primit mai mulți sărbătoriți: oameni de afaceri, procurori, medici, studenți și șomeri*

În fiecare an, pe 8 noiembrie, se sărbătorește hramul Sfinților Mihail și Gavril. Nu demult, această zi era prilej de adevărată sărbătoare, petrecerile îmbelșugate se țineau lanț, dar în acest an majoritatea celor sărbătoriți au preferat să petreacă ziua în familie, cu un pahar de vin băut alături de cei dragi.

■ **Mihai Vlasov, președintele Federației Patronilor Iași:** "Cel mai frumos cadou pe care l-am primit a fost urarea «La mulți ani!» pe care mi-a făcut-o soția mea dis-de-dimineață. Din partea salariaților mei am primit un pix foarte frumos pe care a fost gravat numele meu. Oricum, le mulțumesc tuturor celor care mi-au făcut urări de bine de ziua numelui".

■ **Mihai Chisac, contabil șef la COMTEX S.A.**: "Din partea colegilor de la serviciul financiar am primit cadou o cămașă foarte frumoasă, cred că de proveniență chinezească. Soția mea mi-a oferit o geantă diplomat din piele."

■ **Mihai Diaconița, director tehnic la S.C. AGMUS S.A.**: "Pînă acum (n.r. ora 12,00) am primit un cadou doar din partea soției mele, un after shave. Nu știu dacă voi primi un cadou și din partea colegilor, dar pînă la sfîrșitul programului mai este destul timp pentru așa ceva."

■ **Mihai Maftei, prim procuror adjunct al Parchetului de pe lîngă Tribunalul Iași:** "Pentru mine a fost o zi obișnuită de lucru. Voi vedea diseară acasă ce surprize mi-au pregătit cei din familie."

■ **Gabriel Ungureanu, medic la clinica a III-a medicală a Spitalului "Sf. Spiridon"**: "Acum îmi serbez ziua (n.r. ora 17,00) în familie. Am primit pînă acum lucruri drăguțe, o cămașă, un after shave și altele de acest gen. Mă simt foarte bine, deși condițiile actuale nu sînt nemaipomenite; sînt sigur că în viitor va fi mai bine. Numai că aș vrea să mai trăiesc, să ajung și eu în acele timpuri."

■ **Mihai Bujoreanu, muncitor la Moldoconstruct:** "E ziua mea și trebuie să mă simt bine, chiar dacă vremea de afară mă indispune. După condițiile pe care le am, am reușit să organizez o petrecere în familie. Am primit daruri, lucruri ce țin de strictul necesar."

■ **Mihaela Nechifor, studentă I.S.E.:** "Avînd în vedere că nu demult a fost ziua mea de naștere, cînd am primit cadouri și pentru onomastică, m-am distrat cu prietenii, ziua de astăzi este una obișnuită pentru mine; nu sărbătoresc, nu primesc daruri, așa că nu am de ce să mă simt extraordinar."

■ **Mihai Dumitrescu, student:** "Să fiu sincer, nu am avut bani să-mi invit prietenii la un pahar de vin și să ofer o masă. Cînd am venit de la cursuri, am mîncat o conservă de pește și am băut un vin de proastă calitate. De fapt, cred că în situația mea au fost foarte mulți pe care îi cheamă Mihai sau Gabi, dar nu au bani. Nu am primit nici un cadou" **(L. GOGĂLNICEANU)**

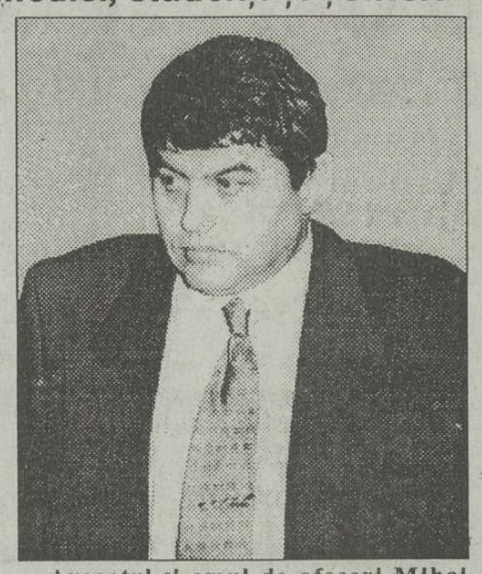

Avocatul și omul de afaceri Mihai Vlasov a primit în dar un pix pe care era gravat numele său

Iaca na, cum fac romii nuntă

Un țigan și-a lăsat mireasa în stradă și a plecat să se tundă

Ieri, în jurul orei 11, un grup de circa 30 de țigani în straie tradiționale, stăteau în fața Studioului Foto din Piața Unirii, așteptînd să se pozeze. Era un grup de nuntași care vroiau să imortalizeze fericitul eveniment al căsătoriei a doi semeni de-ai lor. Mirii, neavînd mai mult de 15-16 ani, erau îmbrăcați în haine de gală, făcînd notă discordantă cu ceilalți țigani care erau în ținuta lor obișnuită. După cum a declarat fotograful, țiganii fac foarte multe mofturi cînd se pozează. Ei nu acceptă să se fotografieze stînd pe scaun, iar aranjatul lor în studio durează și două-trei ore. Ni s-a povestit că, recent, un astfel de mire, după ce a făcut bon și s-a pieptănat o oră în fața oglinzii, a hotărît brusc să se tundă, nuntașii așteptîndu-l încă o oră. Ciudat este că, la completarea bonului, cînd sînt întrebați, toți țiganii declară că îi cheamă Stănescu. De obicei, mirii sînt însoțiți de frați și surori împreună cu familiile, părinții lipsind de la aceste momente. Vor să fie fotografiați în rînd, bărbații în dreapta și femeile în stînga. Fotografii se întreabă îngrijorați, în fiecare zi de luni, cînd au loc nunțile țigănești, cîți clienți vor avea de astă dată. **(Cristina LECA)**

Avocații interpelează poliția municipiului Iași

■ *"De ce i s-a încredințat căpitanului Ioan Căuneac cazul Ștefan Chirilă?"*

Așa cum v-am informat într-unul din numerele anterioare ale cotidianului nostru, rugbistul Ștefan Chirilă, component al echipei naționale de rugbi, a suferit un grav accident la mîna stîngă, ca urmare a unei altercații cu studenții arabi din complexul studențesc "Tudor Vladimirescu" din Iași. Anchetele declanșate de acest conflict au fost instrumentate de căpitanul Ioan Căuneac de la Poliția municipiului. În prima fază a anchetei, dosarul a fost clasat, datorită unei declarații false de retragere a plîngerii sportivului. Dosarul a fost redeschis, după întoarcerea din Franța a sportivului, ocazie cu care s-a descoperit falsul în declarațiile date de o pretinsă verișoară a lui Ștefan Chirilă, prin intermediul căreia Petru Găină, polițitul din sectorul "Tudor Vladimirescu", a "rezolvat" plîngerea sportivului. După descoperirea falsului, polițistul Petru Găină a fost arestat și, în mod paradoxal, rezolvarea acestui caz i-a fost atribuită tot căpitanului Căuneac. Avocatul părții vătămate, dl. Mircea Enache, și-a exprimat speranța că "măcar de data asta, organele de cercetare își vor face datoria și vor trimite în judecată arabii care strigau «noi sîntem comandourile arabe și vă omorîm pe toți»". Dl. Enache a fost surprins că acest dosar i-a fost încredințat și de această dată căpitanului Ioan Căuneac, deoarece, consideră acesta, "bunul mers al anchetei a fost împiedicat chiar de acest anchetator". **(Adina SCUTELNICU)**

200 de familii din Iași degeră de frig din vina Administrației de clădiri

■ *de peste un an, aceste familii nu primesc apă caldă și căldură*

Peste 200 de familii din cartierul Frumoasa nu au apă caldă de peste un an, iar anul acesta au fost deconectați de la punctul termic de care aparțin. Aceste familii sînt, în general, familii care au copii mici, de aceea situația actuală este deosebit de dramatică, avînd în vedere iminenta sosire a iernii.

Punctul termic, de unde ar fi trebuit să primească apă caldă și căldură familiile respective, aparține S.C. FORTUS S.A.

Dumitru Horătău, inginer energetician la S.C. FORTUS S.A., ne-a declarat că locatarii în cauză nu vor primi căldură și apă caldă pînă cînd nu-și vor achita datoria de aproximativ 3 milioane de lei față de FORTUS S.A.

O parte din asociațiile de locatari din zonă au trecut în administrarea Administrației de Clădiri a R.A. Termoficare. Deși asociațiile au plătit o parte din datorii la R.A. Termoficare, nici un ban nu a ajuns la FORTUS S.A.

"Nu ne putem permite să facem protecție socială", ne-a mai precizat dl. inginer Horătău, adăugînd că pînă în momentul în care datoria față de FORTUS nu va fi achitată, locatarii nu vor primi apă caldă și nici căldură. **(Dan FODOR)**

O tragedie care se accentuează de la o zi la alta

Familiile sărace își încredințează copiii instituțiilor de ocrotire socială

■ *în luna octombrie, 15 minori au fost internați în case de copii*

Sărăcia, tot mai accentuată în ultimul timp, determină din ce în ce mai mulți părinți să-și încredințeze copiii instituțiilor de ocrotire a minorilor și leagănelor sau caselor de copii. În luna octombrie, Comisia de Ocrotire a Minorilor a aprobat internarea a 15 copii care, deși nu sînt orfani, vor crește în orfelinate. Frații Alexandrina, Paul și Marius M. vor fi internați într-o casă de copii școlari la solicitarea mamei lor, care este șomeră. Tatăl lor nu are ocupație și, destul de des, este violent. Cei 3 copii mai au încă doi frați mai mici, care au rămas la părinți.

Mama fetiței de doi ani, Alice Loredana M., este casnică și fără nici un venit. Tatăl Loredanei execută o pedeapsă de 4 ani închisoare. Pentru a-i asigura un trai cît de cît omenesc, mama a fost nevoită să-și dea fetița la leagăn.

D.V. este un tată singur, care îngrijește patru băieți minori. Soția lui și-a părăsit familia în iulie 1992; de-atunci n-a mai dat nici un semn de viață. Din cauza greutăților materiale, D.V. a recurs la soluția încredințării celui mai mic dintre băieți, Constantin, de 9 ani, unei case de copii.

Din păcate, astfel de situații sînt tot mai des întîlnite. Chiar familii bine închegate, preocupate de copii lor, din cauza imposibilității de a le asigura un trai decent, sînt nevoite să-și abandoneze copiii. **(Cristina Leca)**

Ieri s-a constituit oficial Clubul cercetătorilor ieșeni

■ *se urmărește rentabilizarea activităților de cercetare*

Ieri dimineață, în jurul orei 9,30, la sediul S.C. IPROCHIM S.A. s-a constituit oficial "Clubul cercetătorilor ieșeni". Deși acest club nu există de ieri, constituirea sa oficială în această zi se datorează prezenței la Iași a domnului ministru Doru Dumitru Palade, din Ministerul Cercetării și Tehnologiilor și a domnului Dan Popescu, vicepreședintele "Uniunii patronale din România". La această manifestare au participat conducerea institutelor ieșene de cercetare (printre care și domnul prefect Dan Gâlea, ca director al Institutului de Informatică Teoretică), dar și invitați din partea unor firme particulare și cu capital de stat. A fost pusă astfel la punct o strategie de colaborare între institutele de cercetare din Iași și includerea clubului în "Uniunea Patronală", fapt ce ar permite și realizarea unor contracte importante, deci rentabilizarea activităților de cercetare. **(Ovidiu LUNGU)**

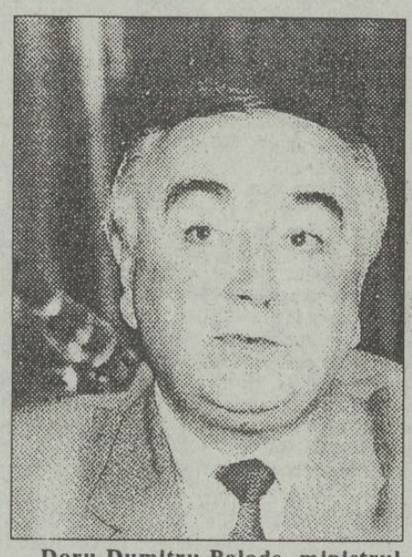

Doru Dumitru Palade, ministrul Cercetării și Tehnologiei

Dacă vă vine să credeți

Directorul de la CET nu are căldură în apartament

Dl. Ion Mihai, directorul general al Filialei Electrocentrale Iași, din cadrul RENEL, principalul furnizor de agent termic pentru municipiul Iași, ne-a făcut, ieri, o declarație care ne pune pe gînduri: "Pînă în prezent (ieri, n.n.) eu nu am avut căldură în apartament. De altfel, RA Termoficare nu a încasat furnizarea în toată zona în care locuiesc."

În legătură cu aprovizionarea cu combustibil necesar pentru producerea agentului termic, dl. Ion Mihai ne-a declarat:

"În ce privește gazul metan, acum primim două treimi din cantitatea necesară, dar sperăm ca, în curînd, să primim cota completă, în acest sens avînd loc, în prezent, discuții între conducerile RENEL și Romgaz. Cu păcura și cărbunele nu avem probleme, stocurile fiind suficiente. În aceste condiții, sperăm să nu avem probleme cu căldura în apartamente în perioada următoare". **(Costel STROESCU)**

În timp ce săpa o groapă în grădină

Un țăran din Movileni a descoperit o grămadă de bombe

În după-amiaza zilei de 4 noiembrie, Vasile Petrru, agricultor în satul Larga Jijija, comuna Movileni, a avut surpriza să constate că în grădina din curtea casei sale se află numeroase proiectile rămase neexplodate din timpul războiului. În timp ce săpa o groapă în grădină, Vasile a simțit că sapa se lovește de un obiect dur. Nu mică i-a fost mirarea cînd și-a dat seama că acel obiect era de fapt o bombă. V. Petru a anunțat imediat poliția locală. Sosiți la fața locului, polițiștii au descoperit că numărul proiectilelor îngropate în pămînt este mult mai mare., Poliția a luat măsuri de siguranță a locului respectiv, fiind sesizat și Comandeamentul Militar Iași. **(Sorin SIMON)**

Un compromis în scandalul de la spitalul "C.I. Parhon"

Ieri, la Spitalul Parhon, a avut loc o discuție a conducerii Spitalului cu directorul Direcției Sanitare, dr. Mihai Frasin, și cu rectorul U.M.F., prof. dr. Carol Stanciu, în legătură cu desființarea Clinicii a II-a Obstetrică-Ginecologie. Discuțiile au dus la un compromis, în sensul că viitoarea structură a Spitalului Parhon va fi hotărîtă de Direcția Sanitară împreună cu Consiliul de administrație. Hotărîrea de desființare a Clinicii de obstetrică-ginecologie nu va fi pusă, deocamdată, în aplicare. Cît privește declarația dr. Mihai Frasin, care a spus că acest spital "este o rușine a Iașului", directorul Spitalului Parhon, dr. Constantin Novac, a afirmat că nu poate lua în considerare această afirmație, deoarece nu a auzit-o personal. Cu toate acestea, există păreri, conform cărora declarația dr. Mihai Frasin este de competența Colegiului de Disciplină al Medicilor, organism care ia în discuție abaterile de la normele de etică și deontologie medicală. **(Cristina LECA)**

Aproape 200 de accidente în ultimele două săptămîni

Conform datelor primite de la Serviciul circulației din cadrul Poliției Județului Iași, în ultimele două săptămîni, în județul Iași, s-au produs 182 accidente de circulație, dintre care 12 cu urmări grave. Și-au pierdut viața 4 persoane, 9 au fost rănite grav iar 10 persoane au suferit leziuni ușoare. În aceeași perioadă, s-au descoperit 5 infracțiuni ce țin de regimul circulației (pentru care s-au întocmit dosare de cercetare penală) au fost suspendate 126 permise de circulație și reținute 154 certificate de înmatriculare. De asemenea, s-au aplicat 3300 amenzi contravenționale în valoare totală de 1,49 milioane lei. Recordul în producerea accidentelor rutiere a fost înregistrat în data de 6.XI.1993, cînd a plouat, iar participanții la trafic nu și-au adaptat viteza de deplasare noilor condiții de circulație. Un exemplu în acest sens îl constituie accidentul produs pe bulevardul Alexandru cel Bun din Iași, în zona magazinului "Minerva". Moscalu Constantin, din Iași, mecanic la Universitatea tehnică "Gh.Asachi", în timp ce conducea autoturismul 4-IS-6857, datorită vitezei neadecvate, carosabilului umed, a pierdut controlul volanului și s-a răsturnat. Testele de alcoolemie au arătat că cel de la volan se afla sub influența băuturii alcoolice. Accidentul s-a soldat cu rănirea gravă a pasagerului Constantin Amarghioalei, din Iași, și avarierea autoturismului. **(Sandu TACU)**

DESIGN & QUALITY
MOLDOMOBILA
ROMANIA 6600 IASI Str. Bucium nr. 34
Tel. 0040/98/134620, Tx. 22313-22255
Fax. (40.1) 3125266 098/132967

Privatizarea în sectorul comercial de stat a eșuat

■ cei care lucrează în domeniu cer modificarea legislației

(continuare din pagina 1)

■ "Este o inechitate că angajații SRL nu participă la privatizare"

VIOREL TIRON, șeful Centrului de Expansiune al Comerțului

VIOREL TIRON, șeful Centrului de Expansiune al Comerțului ne-a declarat: "Este o inechitate că angajații de la S.R.L. nu au dreptul să participe la procesul de privatizare, la fel ca și cei care au rămas la unitate. La urma urmei, ei nu sînt vinovați că unitatea în care lucrau a fost luată în locație de gestiune. În altă ordine de idei, părerea mea este că privatizarea unităților din rețeaua comercială de stat este absolut necesară. Aceasta ar duce la îmbunătățirea serviciilor prestate de lucrătorii din comerț, la îmbunătățirea aprovizionării. Altfel spus, ar fi mai bine pentru clienți."

■ "Privatizarea e o problemă de viitor"

IOAN IORDAN, contabil-șef al societății Metalo-Chimice S.A.: "Din rețeaua de 198 magazine, cîte are societatea mamă, în prezent 139 sînt date în locație de gestiune, 5 sînt vîndute prin licitație și 3 sînt administrate în mandat. Din cele 139 unități preluate în locație, majoritatea sînt transformate în S.R.L. Datorită faptului că valoarea de vînzare prin licitație se ridică la sume foarte mari, am vîndut doar 5 active la solicitarea salariaților interesați. După cum am constatat, nu toți salariații care au preluat magazinele în locație de gestiune sînt mulțumiți de profitul obținut și aceasta se datorează lipsei fondurilor de rulaj necesare și a creditelor cu dobînzi foarte mari. Cu toate acestea, ei sînt interesați în rentabilizarea unităților respective și depun eforturi foarte mari. Pe de altă parte, societatea mamă este parțial mulțumită de activitatea acestora, deși în multe cazuri primește cota de beneficiu cu întîrziere.

Sîntem interesați de privatizarea totală a societății noastre prin metoda cumpărării de acțiuni de către salariați, însă acest lucru este foarte dificil, avînd în vedere mărimea capitalului social - 1,8 miliarde lei și numărul mic de salariați - 400. Singura soluție ar fi divizarea unității în 4-5 societăți distincte și privatizarea lor, însă aceasta este o problemă de viitor."

■ "La cumpărarea de active, salariații noștri sînt dezavantajați"

CEZAR MITESCU, director general al S.C. Gastrocom S.A.: "Societatea noastră utilizează patru forme de administrare a unităților de alimentație publică: administrarea directă, locație de gestiune, închirieri și asocieri. Precizez că ultimele trei forme menționate nu reprezintă metode de privatizare, ci doar tipuri de administrare a patrimoniului. Astfel, din cele 110 unități de alimentație publică pe care le deținem, 72 sînt date în locație de gestiune și constituite în societăți cu răspundere limitată. În opinia

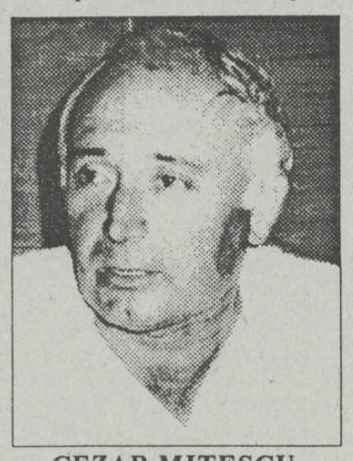

CEZAR MITESCU, director general al S.C. Gastrocom S.A.

mea oricare din cele patru forme de administrare este rentabilă, cu condiția ca administratorii să fie direct interesați în desfășurarea activității. În ceea ce privește cumpărarea de active prin licitație directă, salariații noștri sînt dezavantajați datorită prețului mare al acestora și al slabei puteri de cumpărare. Oricum societatea noastră și-a manifestat intenția de privatizare prin una din variantele metodei standard - MEBO, însă, deocamdată, ne confruntăm cu aceeași problemă, a banilor. Aceasta deoarece din numărul de 2500 salariați, cîți erau înainte de preluarea unităților în locație de gestiune, au mai rămas în prezent doar 431, care nu-și pot permite să cumpere întregul pachet de acțiuni, în condițiile în care capitalul social al firmei este de circa 2,5 miliarde lei."

■ "Angajații nu pot cumpăra un magazin"

MIHAI CHISAC, contabil șef la S.C. Comtex S.A.: "Din totalul de 38 de magazine pe care le avem, două au fost vîndute. Dintre cei doi cumpărători, unul este o fostă salariată a firmei noastre. Am fost nevoiți să acordăm 28 de magazine în locație de gestiune, datorită faptului că angajații nu aveau bani pentru a le cumpăra, cu atît mai puțin puteau participa la o licitație. Privatizarea cred că se va realiza în primul rînd prin vînzarea de active. Vînzarea completă a unui magazin cred că nu se va putea face în totalitate către salariați, datorită prețului ridicat al magazinelor. În plus, se pune și problema vadului comercial pe care îl are unitatea respectivă, de care depinde rentabilitatea lui, deci profitul pe care îl aduce noului proprietar."

■ "E o legislație încîlcită"

APOSTOL CIUBOTARU, director la S.C. Agrocom S.A.: "Toate cele 38 de magazine ale noastre sînt date în locație de gestiune, acțiune care s-a încheiat în luna martie a acestui an. După părerea mea, legislația actuală este mult prea încîlcită pentru a se putea desfășura un proces real de privatizare. Nu știu cum se va realiza trecerea capitalului social al firmei noastre în posesia Fondului Proprietății de Stat și a Fondului Proprietății Private, dar trebuie găsite soluții noi din punct de vedere al legilor în vigoare."

■ "Privatizarea stagnează"

IOAN DESPA, administrator al S.C. UNIC S.R.L., unitate luată în locație de gestiune de la Alimentara S.A.: "Locația de gestiune nu reprezintă o modalitate reală de privatizare, ci este un mijloc prin care cei ce au spații cîștigă bani, fără să efectueze nici un fel de muncă. Dacă spațiile pe care le-am primit prin locație ar fi construite după evenimentele din decembrie 1989, aș înțelege să le închirieze. Dar la construcția lor am participat cu toții, și această închiriere nu este corectă. Consider că o privatizare adevărată înseamnă să fie vîndute toate spațiile și activele celor care știu să desfășoare activități comerciale, indiferent de cetățenie. De cînd am preluat magazinul în locație de gestiune, noi nu mai sîntem angajații societății Alimentara S.A., iar în cazul unor noi vînzări de active, cei avantajați sînt actualii salariați, cu o vechime mult mai mică decît a noastră."

SANDU TUDOSĂ, directorul S.C. "Alimentara" S.A.

O dovadă în plus că privatizarea stagnează în acest domeniu este că 5 din activele scoase în ultimul timp la licitație nu au fost vîndute din lipsă de clienți.

■ "Dacă am fi privatizați ar fi mult mai bine"

S.C. Alimentara S.A. este una dintre cele mai mari unități din domeniu. În momentul de față, din cele 109 unități din subordine, 48 sînt date în locație de gestiune, iar 5 au fost vîndute. **Directorul unității, SANDU TUDOSĂ**, consideră că "dacă am fi privatizați și cu un număr mai mic de magazine, ar fi mult mai bine. Pînă în momentul de față, noi am scos la vînzare 7 magazine, care au fost solicitate. Cred că aacei care au în prezent magazine luate în locație de gestiune nu doresc, deocamdată, să ceară scoaterea la licitație a propriilor unități, pentru că vor să acumuleze mai mult capital pentru a fi siguri că vor cîștiga licitația." **(Mihaela BREZEANU, Costel STROESCU, Alin TOCAN)**

TELEX COTIDIAN

■ **IAȘI. Un număr de 110-130 de țărani au luat cu asalt, ieri, Prefectura Iași, ca urmare a nerezolvării reconstituirii drepturilor de proprietate.**

■ **IAȘI. La IPROCHIM Iași s-a constituit, în prezența d-lui Doru D. Palade, ministru în Ministerul Cercetării și Tehnologiei, "Clubul cercetătorilor ieșeni".**

■ **IAȘI. În județul Iași se produc, în medie, aproximativ 10 accidente rutiere pe zi.**

■ **BUCUREȘTI. Se desfășoară Conferința româno-britanică cu tema "Educația adulților - investiție pentru viitor", organizată de Institutul de Educație și Știință, în colaborare cu British Council.**

■ **BUCUREȘTI. Pînă la data de 8 noiembrie în evidența Oficiului Forței de Muncă și de Protecție Socială a municipiului București erau în evidență 129.642 șomeri, dintre care doar 34.291 persoane beneficiază de plata ajutorului de somaj și 32.193 de plata alocației de sprijin.**

■ **BRUXELLES. În cadrul Salonului Mondial al Invențiilor, Universitatea Tehnică "Gh. Asachi" Iași participă cu 46 de invenții.**

■ **GERMANIA. Principalele grupări parlamentare au căzut de acord asupra unui proiect de lege care să oblige posesorii de autoturisme să le doteze cu dispozitive antifurt, în caz contrar companiile specializate vor refuza încheierea polițelor de asigurare.**

■ **IAȘI. Camera de Comerț și Industrie Iași a programat o amplă manifestare la care se vor întîlni oameni de afaceri români și oameni de afaceri din Coreea de Sud.**

EVENIMENTELE DE MÎINE

■ **IAȘI. Va avea loc ședința Consiliului de Administrație al S.C. TEROM S.A. în care se va analiza situația economico-financiară gravă a societății și posibilitatea de redresare economică a acestuia.**

■ **IAȘI. Va avea loc prima Adunare Generală a acționarilor societăților comerciale cu capital de stat, în care vor fi nominalizați oficial reprezentanții pentru Fondul Proprietății de Stat și Fondul Proprietății Private.**

Peste 100 de țărani din Dolhești au asaltat ieri, cu bîte și topoare, Prefectura Iași

■ scutierii au oprit răsculații să intre în Prefectură ■ "Ne vom face singuri dreptate", striga revoltat primarul din Dolhești ■

(continuare din pagina 1)

Comandantul Poliției județului Iași, colonelul Teodor Zaharia, prezent la fața locului, l-a întrebat pe primarul din Dolhești dacă agitația produsă de țărani le rezolvă problemele. "Da, a răspuns revoltat primarul, trebuie să ne facem singuri dreptate". Polițiștii care păzeau Prefectura păreau depășiți de situație. La ora 10,50, pentru blocarea intrării în Prefectură, s-au adus scuturi, care au oprit înaintarea țăranilor. N-au existat, totuși, scene de violență. Este pentru prima oară, la Iași, cînd sînt văzuți scutieri în acțiune și, probabil, tot o premieră este așezarea lor în fața țăranilor. Busculada a durat circa 20 de minute. Primarul din Dolhești le striga polițiștilor: "Oricînd se poate arunca o sticlă incendiară!" și "Dacă vreți luptă, luptă veți avea azi".

Tot primarul din Dolhești și-a potolit oamenii. S-a format o delegație de aproximativ 14 țărani care a discutat în Prefectură cu viceprefectul Alexandru Anghel (prefectul Dan Gâlea lipsind din sediu) și cu Directorul Direcției Agricole, Constantin Dascălu. Domnul Dascălu a promis că astăzi în zori se va deplasa o Comisie de aplicăre a Legii fondului funciar la Plugari, unde se află o parte din vechile proprietăți, pentru punerea în posesie. A doua zi, oamenii ar avea eliberate de Prefectura Iași titlurile de proprietate. Această soluție a fost stipulată și de o hotărîre a Comisei de aplicare a fondului funciar. În jurul orei 14,00 a sosit prefectul Dan Gâlea.

După ce i-a dojenit pe țărani că tulbură Prefectura ocupată cu probleme majore chiar în domeniul agriculturii, prefectul a emis o hotărîre obligatorie pentru comisiile locale pentru aplicarea Legii 18/1991, prin care, timp de o săptămînă, trebuie să realizeze punerea de urgență în posesie a țăranilor comunei Dolhești. Această hotărîre este, însă, valabilă numai pentru terenurile aflate pe raza județului Iași. Conflictul a fost dezamorsat prin această hotărîre a Prefecturii.

În imaginea de sus, grupul de țărani din fața Prefecturii. În imaginea din dreapta, o femeie din Dolhești cu un titlu de proprietate eliberat pe vremea regelui Ferdinand

Iată, în încheiere, cîteva opinii despre conflictul de ieri de la Prefectură:

Dan Gâlea, prefectul Iașului: "Este rău că am creat un precedent, dar vreau să se știe clar că această soluție nu este luată acum, sub presiune. Hotărîrea pe care am emis-o azi se află de mult pe masa de lucru a comisiei județene. Era doar o chestiune de timp. Primarul din Dolhești știa acest lucru - chiar am vorbit cu el, ieri, la telefon -, iar faptul că, totuși, a recurs la acest act nu arată decît dorința lui de a obține capital electoral în viitoarele alegeri. Oricum, eu voi face totul pentru a rezolva situația din județul Iași, pentru celelalte județe - este treaba prefecturilor din Suceava și Botoșani. Dacă mă-aș fi înțeles asupra schimbului de teren cu prefecții acestor județe, nu s-ar mai fi ajuns aici."

Costache Albu, primarul comunei Dolhești: "Iașul ne-a mințit permanent. Mi-i acru sufletul de durerea țăranilor din Dolhești."

Vasile Pintea, țăran din Dolhești, a orbit cînd i s-a luat pămîntul în timpul colectivizării: "Am ajuns că în Transnistria, s-au făcut stăpîni pe pămîntul nostru alții și nu mai vor să-l părăsească."

Alexandru Anghel, subprefect de Iași:"Dînd pămînt, la Plugari, țăranilor din Dolhești, vom face ori o diminuare a patrimoniului IAS-ului, ori un schimb de teren. Situația expusă de țăranii din Dolhești este, conceptual, terminată." **(relatare de Ovidiu LUNGU și Ovidiu ȘIMONCA; fotografii de Constantin PLOP)**

Colonelul Teodor Zaharia în dialog cu revoltatul primar din Dolhești, Costache Albu

Radiestezia va deveni curs universitar

■ prin capacitatea de percepție extrasenzorială, studenții de la Facultatea de Geologie vor identifica minereurile și sursele subterane de apă

Pentru a completa pregătirea viitorilor ingineri geologi, colectivul secției de geologie din cadrul Universității "Al.I.Cuza" din Iași, a înaintat Ministerului Învățămîntului propunerea de a se introduce în programa de învățămînt a Facultății de Geologie un curs de radiestezie. Noua disciplină denumită "Biogeofizică" va fi studiată în anul IV de către studenții aflați, acum, în anul I, fiind constituită dintr-o oră de curs și trei ore de lucrări practice pe săptămînă.

Scopul noii discipline este acela de a dezvolta, prin antrenamente specifice, capacitatea de percepție extrasenzorială a studenților. Această capacitate educată și dezvoltată poate fi folosită în diferite domenii. În cazul geologilor, metodele radiestezice pot fi aplicate în identificarea corpurilor de minereuri, a surselor subterane de apă, în descifrarea tectonicii unei zone. Practic, prin biodetecție, biolocație, analiză inforenergetică și analiză radiestezică se poate realiza cunoașterea geologică generală și în detaliu a unui teritoriu.

Comparativ cu mijloacele de detectare geologice moderne, care sînt foarte scumpe, radiestezia este capabilă să obțină rezultate asemănătoare cu cheltuieli minime, necesitînd, însă, o mare îndemînare și o capacitate de percepție ridicată.

În lume există mii de radiesteziști care operează pe tot întinsul globului, majoritatea avînd și o altă ocupație. În Canada, unui radiestezist i s-a oferit o funcție oficială în Ministerul Agriculturii, Scotland Yard-ul și U.S. Army se folosesc, de asemenea, de serviciile radiesteziștilor.

Dl. prof. Căruntu Constantin, geolog și operator-radiestezist a declarat: "Un radiestezist trebuie să fie întotdeauna bine intenționat. Este indicat ca acesta să lucreze necondiționat. Condiționarea materială duce la reducerea percepțiilor extrasenzoriale. Activitatea trebuie să fie solitară. Șarlatanii sînt ușor detectabili, în acest domeniu". **(Doru MACOVEI)**

compania de publicitate NORD-EST
Membru I.A.A. (International Advertising Association)
Birouri: str. Smîrdan nr. 5, tel. 17.25.57 (centrala), fax. 14.45.77 sau Casa Modei et. 1 str. Stefan cel Mare și Sfînt IASI, ROMANIA

SENZAȚIONAL!

Stimați cititori, numai pînă la 15 decembrie puteți schimba 5.000 lei în 11.000 $. Garanția schimbului este asigurată de compania noastră, care pune la dispoziția cititorilor fideli un **Renault 19.**

Secretul operațiunii de schimb valutar este abonamentul la Revista **Capital.**

Nu riscați, dar cîștigați cu numai 5.000 lei o revistă care vă va familiariza cu lumea neprevăzută a afacerilor și chiar elegantul automobil de la parterul Magazinului Moldova.

Abonamentele se fac zilnic la Casa de Modă et.1, la sediul Companiei Nord-Est, Str. Smîrdan nr.5, cam. 6 și la Magazinul Moldova.

La Botoșani, majoritatea partidelor au cedat sediile unor societăți comerciale

Conform unei Hotărîri Guvernamentale din 22. 05. 1990, Prefectura județului a acordat spații cu destinație exclusivă de sedii de partid, formațiunilor politice locale. Prin Legea nr. 69/1991 și Decizia 42/1992, a Consiliului județean, competența de a aproba profilele de activitate ale acestor spații revine primăriei, care a stabilit destinația obligatorie de "sedii de partid (filiale), chiriile fiind, bineînțeles mult mai mici în comparație cu cele solicitate spațiilor comerciale obținute și prin licitații foarte dure. Din păcate, marea majoritate a partidelor au subînchiriat, fără acordul proprietarilor de drept (TERMLOC sau Primărie) sediile unor societăți comerciale ale căror patroni sînt de regulă membrii marcanți ai partidelor respective. Astfel, Partidul Socialist Democratic a subînchiriat o parte din sediu S.C. BAC S.R.L., condusă de d-l Paul Ostaci, secretarul partidului. P.N.T.-C.D. a subînchiriat la S.C. MAMUTH S.R.L., aparținînd d-lui deputat P.N.T.-C.D., Alex. Simonovici. P.D. F.S.N. are în sediu un restaurant al S.C. EMAGROCOM S.A. Aici situația este puțin mai complicată, subînchirierea făcîndu-se la inițiativa foștilor lideri F.S.N., azi, deveniți P.D.S.R., care, obținînd un alt sediu, au lăsat"moștenire" P.D.(F.S.N.) o cîrciumă, de care P.D.(F.S.N.) s-ar debarasa, dar nu mai are cum. Există chiar intenția ca S.C. EMAGROCOM S.A. să extindă cîrciuma în sediul P.D.(F.S.N.) care este fostă casă de oaspeți a P.C.R. Mișcarea ecologistă și-a subînchiriat întreg sediul S.C. TRIDENT S.R.L. iar în sediul P.A.C. funcționează, fără acordul noii conduceri a filialei, S.C. ELECTRIC STAR S.R.L. Excepție fac P.R.M. și P.U.N.R., care și-au păstrat sediile cu destinația inițială. **(Val GURALIUC)**

Societățile cu capital de stat pot deține pămînt

Legea arendei a fost mediată în comisia de specialitate a Parlamentului și înaintată spre promulgare președintelui Ion Iliescu. Astfel, conform articolului 28 din prezenta lege, acționarii la societățile comerciale cu capital majoritar de stat au posibilitatea să-și ia în fizic pămîntul și să-l lucreze. După o perioadă de 5 ani, acești acționari pot intra și în posesia titlului de proprietate asupra pămîntului pe care îl dețin. **(Sandu TACU)s**

Forumul Ideilor Liberale - o soluție la problema reunificării liberale?

■ din punctul de vedere al PNL, răspunsul este afirmativ, cu singura condiție ca PL'93 să renunțe la condițiile impuse de acesta

Ieri, la sediul filialei Iași a Partidului Național Liberal a avut loc o conferință de presă, conferință la care a fost prezentă doar jumătate din presa ieșeană (respectiv ziarele "Monitorul" și "Evenimentul"). Domnul președinte al filialei, Aurel Stan, a prezentat scopul convocării acestei conferințe: organizarea Forumului Ideilor Liberale ce se va desfășura timp de 3 zile (26, 27, 28 noiembrie) și va cuprinde trei secțiuni: privatizare, administrație publică locală și doctrină liberală. La acest Forum vor fi prezenți membrii Biroului permanent central, șefi de departamente ai P.N.L., lideri de organizații locale și reprezentanți ai liberalilor din Moldova. Domnul Mircea Ionescu-Quintus va invita, la întrunirea organizată de filiala ieșeană, figuri marcante ale politicii liberale. Domnul vicepreședinte, Adrian Mogoș, crede că prezența mai multor lideri de partide, care au la baza programei politice doctrina liberală, va crea o atmosferă de apropiere, astfel că nu este exclus să fie abordată problema reunificării liberale. Referitor la această problemă, domnul Mogoș consideră că este de preferat un sistem de alianțe între partide decît reunificarea într-un singur partid liberal. Domnul Iulian Luca, responsabil cu relațiile cu presa, este de părere că, atîta timp cît P.L. '93 menține condițiile impuse în urma tratativelor de la Brașov (intrarea necondiționată în C.D.R., asumarea gafelor făcute de P.N.L. în timpul campaniei electorale și renunțarea la titulatura "național" din numele partidului), reunificarea liberală nu este posibilă. Încercînd o analiză a situației politice interne actuale, domnul Stan apreciază că, în timp ce partidul de guvernămînt (P.S.D.R.) este consolidat, celelalte partide sînt doar simpli sateliți, iar Convenția Democratică este "neputincioasă". În ceea ce privește partidul P.L. '93, domnul Stan îl consideră "un cal troian în Convenție" iar această alianță va rezista tot atît cît va rezista fenomenul Caritas (căruia toți factorii de răspundere îi prezic sfîrșitul). Inițiativa P.R.M. de a se crea un "divan politic local" este percepută de liderii P.N.L. ca "un act de neseriozitate politică" ce nu merită atenție.

S-a apreciat că lipsa liberalilor din Parlamenr este un fapt regretabil pentru care, încă, nu poate fi învinuit electoratul. Totuși, golul creat de această lipsă poate fi umplut de alte forțe, atribuindu-se ideile liberale unor persoane de cu totul altă orientare (în interviul difuzat de televiziune, domnul Emanuel Valeriu, îl "acuza" pe președintele Iliescu de liberalism).

Referitor la acțiunea penală în care este implicat Petre Roman, domnul Stan consideră că este vorba doar de "plătirea unor polițe și de răfuieli personale", iar domnul Mogoș este sigur că nu se va ajunge la nici un rezultat în această anchetă. În ceea ce privește frămîntările din Convenția Democratică Iași, de la început au fost neînțelegeri între partidele ce formează această alianță. P.N.L. a fost, "timp de cinci luni, alături de țărăniști"; liberalii "au dus greul", a afirmat domnul Aurel Stan. **(Diana GHINDAR)**

La CARITAS depunerile se mai fac doar la Petroșani

■ patronul jocului, Ioan Stoica,a amenințat cu publicarea unei liste de persoane care au cîștigat sume mari la CARITAS, iar acum îl atacă în presă

Perspectivele jocului de întrajutorare CARITAS încep să se încețoșeze. După cea de-a doua întrerupere din 31 octombrie - 1 noiembrie, plățile au continuat într-un ritm și mai lent. De la plătirea depunătorilor dintr-o zi în trei, deci triplarea intervalului de așteptare, s-a ajuns să se plătească depunătorii al căror nume începe cu aceeași literă, pe zi. Ioan Stoica, referitor la atacuri, spune că o forță politică, pe care el o cunoaște, îi împiedică activitatea, folosindu-se de presă. Dl. Stoica amenință cu publicarea unei liste de persoane care au cîștigat de pe urma jocului și care acum îl atacă. De cîteva zile, se observă persoane care ridică cîștiguri mari și depun sume mici, demonstrînd că circuitul se încheie. Ideea limitării cîștigului s-a concretizat prin anunțul făcut depunătorilor că nu mai au dreptul să ridice mai mult de jumătate din suma cîștigată, restul rămînînd în continuare în joc. Au fost închise cîteva din punctele de plată, iar încasările se fac toate la Petroșani. **(L.B.)**

Comunicatul PNL privind organizarea FORUMULUI IDEILOR LIBERALE între 26 - 28 noiembrie

Filiala Județeană Iași a Partidului Național Liberal a luat inițiativa organizării unui "Forum al ideilor liberale", în perioada 26-28 noiembrie 1993, la Iași, ce va avea drept scop prezentarea legitimității Doctrinei Liberale și a tendințelor pe care aceasta le poate induce în evoluția societății.

Temele, ce vor face obiectul dezbaterilor, vor fi:

1) Doctrina Național Liberală;

2) Concepția liberală privind privatizarea, administrația publică locală și elemente de economie comparată.

La această manifestare au fost invitați:

- Membrii Biroului Permanent Central al P.N.L.;
- Șefii de Departamente ai P.N.L.;
- Reprezentanți ai tuturor filialelor P.N.L. din țară și ai P.N.L. din Republica Moldova.

Persoanele tinere sînt cele mai expuse la accidentele de muncă

■ 40,6% din accidente au făcut victime în rîndul persoanelor sub 30 de ani

Analizînd pe grupe de vîrste gradul de expunere la accidente de muncă, s-a constatat că tinerii reprezintă categoria cea mai expusă la pericol. 40,6 % din totalul lucrătorilor accidentați sînt tineri sub 30 de ani, comparativ cu grupa de vîrstă cuprinsă între 30 și 39 ani, care reprezintă numai 29,3 %. Urmărind evoluția în funcție de vechimea în muncă, analiza statisticii indică un procent de accidentare de 42,2 % la angajații cu vechime de pînă la 10 ani - se arată într-un studiu al Departamentului Protecției Muncii. **(Mediafax)**

Pînă la sfîrșitul anului, în România se vor instala 1.900 km de fibră optică

■ asemenea linii au fost deja introduse în Arad Constanța și București

Pînă la sfîrșitul anului 1993, capacitatea centralelor digitale instalate va atinge 255 mii linii, dintre care 70-80 mii vor înlocui liniile învechite, iar pentru 1994 capacitatea va crește la 360 mii linii, a declarat unui reporter Mediafax, dl. Nicolae Tulbure, șeful Serviciului Dezvoltare al Romtelecom. În ceea ce privește introducerea fibrei optice ce facilitează legăturile interurbane, pînă la sfîrșitul anului este prevăzută instalarea a 1.900 km fibră optică, pînă în prezent asemenea linii find introduse în orașele București, Constanța și Arad. Prin bugetul de stat s-au alocat Romtelecom pe anul 1993 pentru investiții circa 700 milioane lei, în timp ce costurile dezvoltării actuale se ridică la circa 500 miliarde lei, diferența încercîndu-se să fie acoperită prin resurse proprii și credite, a mai spus dl. Tulbure, specificînd că se află în derulare un credit BERD de 180 milioane dolari și încă două credite de 80 milioane dolari de la Société Générale și KFV. Oricum, îmbunătățirea calității comunicațiilor telefonice se va resimți abia peste 2 ani, a mai declarat dl. Tulbure.

MONITORUL EXTERN

■ În Germania a fost incendiată o clădire în care locuiau kurzi

Persoane rămase necunoscute au incendiat, în noaptea de sîmbătă spre duminică, o clădire din localitatea germană Reinheim, care adăpostea etnici kurzi, solicitanți ai dreptului de azil în Germania, informează FRANCE PRESSE. Poliția germană a indicat că nu există victime, dar toate persoanele au fost evacuate din imobilul care a ars aproape în totalitate, pagubele provocate fiind estimate la 200.000 de mărci (115.000 de dolari). Germania a fost în ultimii doi ani teatrul a mai multe incendii și acte criminale, care au provocat moartea a 26 de persoane, dintre care mai mult de jumătate sînt străini.

■ Șase militari au fost uciși în cursul unei ambuscade

Șase soldați columbieni au fost răniți, dintre care doi foarte grav, în cursul unei ambuscade, declanșate sîmbătă, în departamentul Meta din estul Columbiei, de membrii ai Forțelor Armate Revoluționare din Columbia, o grupare de gherilă care aparține "Coordonării Simon Bolivar", informează AFP citînd purtătorii de cuvînt ai armatei guvernamentale. Este al 4-lea atac de anvergură îndreptat, în ultimele două luni, împotriva armatei columbiene. La 28 august, 13 polițiști au fost împușcați în apropiere de Bogota; la 2 septembrie, 14 soldați au murit în urma unui atac al gherilei columbiene în Antioquia, nord-vestul țării, iar trei săptămîni mai tîrziu, alți șapte soldați au fost uciși în departamentul Magdalena din nordul Columbiei.

■ O nouă deturnare a unui avion chinez spre Taiwan

Un avion de linie aparținînd companiei naționale aeriene a Chinei și avînd la bord 50 de persoane a fost deturnat luni în spațiul aerian al Taiwanului, au indicat responsabili ai aeroportului din Taipeh, citat de AFP. Incidentul, al 6-lea de acest gen, a avut loc la numai o zi după ce responsabili chinezi și taiwanezi ajunseră la un acord de principiu privind extrădarea către China a autorilor deturnărilor anterioare. Acordul îi viza pe piratii aerului de naționalitate chineză, care au afirmat tot timpul că motivele acțiunilor lor au fost pur politice.

■ În anul 2005, o treime din populația globului va suferi de sete

Lipsa apei va afecta, în anul 2005, circa 3,3 miliarde de oameni din 50 de țări, se arată într-un studiu publicat luni la Washington de asociația americană PAI (o grupare care militează pentru planningul familial), citat de FRANCE PRESSE. În 1990, numărul persoanelor suferind ca urmare a lipsei de apă se ridică la 335 milioane, potrivit aceluiași studiu, iar peste 35 ani această cifră va crește de peste opt ori, ridicîndu-se la o treime din populația estimată a globului. Pragul minim luat în considerare ca fiind necesar unei persoane a fost estimat la 1,700 metri cubi/persoană/an. În 1990, cea mai săracă țară în această privință a fost Djibouti, cu 23 m.c./persoană/an, iar cea mai bogată Islanda, cu 666,667 m.c./persoană/an. Lucrarea a fost elaborată pe baza studierii a 149 țări, luînd în calcul factorul creșterii demografice.

Scandal în presa britanică

Prințesa Diana se află din nou pe prima pagină a ziarelor din Anglia

■ se pare că din cauza legislației actuale prințesa nu poate acționa împotriva ziarelor respective

După ce, în ediția de duminică, grupul de presă britanic "Daily Mirror" publicase un set de fotografii înfățișînd-o pe prințesa Diana în costum de gimnastică, într-o sală particulară de antrenament luni, același trust, publică noi imagini ale prințesei. Fotografiile, înfățișînd-o pe prințesă exersînd, au fost făcute fără știrea și permisiunea acesteia. Gestul ziariștilor de la "Sunday Mirror" și "Daily Mirror" a fost condamnat de alte ziare londoneze, care consideră că publicarea fotografiilor este un prilej pentru Guvern de a introduce legislația privind protejarea vieții personale. Fotografiile, făcute cu un aparat ascuns, la o sală de gimnastică din vestul Londrei, o arată pe prințesa Diana, în maieu de balet și șort de ciclist, folosind aparatura de fortificare a mușchilor. În fotografie nu se fac vizibile efortul și transpirația specifice acestor exerciții. Fotogramele au fost publicate pe 7 din paginile tabloidului săptămînal "Sunday Mirror". Surprinderea acestor imagini, a readus în atenție, cererile ca aceste invadări ale vieții particulare, să fie interzise. Procurorul general a declarat că Guvernul se găsește într-un stadiu avansat în ceea ce privește scoaterea în afara legii civile sau chiar penale a intruziunii în viața particulară. Guvernul intenționează să interzică prin lege, folosirea de către massmedia a înregistrărilor secrete și a fotografiilor făcute cu teleobiectiv, deci de la mare distanță. Unele restricții în folosirea înregistrărilor secrete și a fotografiilor au fost reintroduse de sistemul autoregulator al presei scrise sub forma unor linii directoare. Însă publicarea fotografiilor, aspru condamnată de Palatul Buckingham, duce la concluzia că sistemul de autoreglementare de către presă, nu funcționează. Duminică, mai mulți parlamentari au cerut ca Guvernul să acționeze cît mai curînd. Mai sînt programate să apară și alte fotografii, în cursul săptămînii.

Fotografiile au fost făcute de Briest Tailor, neozeelandez, proprietarul sălii de gimnastică, cu un aparat ascuns în tavan. Purtătorul de cuvînt al proprietarului a afirmat că singurul motiv a acestui gest, au fost banii, care în condițiile de sindicalizare a presei s-ar ridica la suma de 1,5 milioane dolari.

Redactorul șef a lui "Sunday Mirror", Colin Myler, s-a apărat punînd problema securității din jurul prințesei. Lordul Mac Gregor, președintele Comisiei de plîngeri contra presei, organism numit de presă și care supraveghează activitatea acesteia, a calificat fotografiile drept rușinoase, iar atitudinea redactorului șef ca ipocrită. În ceea ce o privește, prințesa Diana a criticat de două ori public presa în numai 4 zile. După ce săptămîna trecută ziarele sugeraseră că ea ar suferi de un nou acces de bulimie, acum a venit accesul cu fotografiile. Experții în drept se îndoiesc că legea, în forma ei actuală, i-ar permite prințesei să acționeze contra ziarelor respective. **(după BBC)**

Prințul Charles și soția sa, lady Diana - o căsnicie ratată?

Ministrul rus al Apărării se află în China

■ anul trecut China a importat armament rusesc în valoare de două miliarde dolari

Ministrul rus al Apărării, Pavel Graciov, a început, ieri, o vizită de patru zile în China. De la prăbușirea Uniunii Sovietice, cu doi ani în urmă, aceasta este cea mai înltă vizită cu caracter militar între cele două state.

Vînzările de arme rușești către China totalizează în 1992 aproape două miliarde de dolari, iar perspectivele pentru eforturile viitoare erau bune.

Oficialitățile de la Moscovsa au declarat că vor evita transferurile de tehnologii militare către China și armele vîndute către Beijing vor avea un caracter defensiv. Vecinii Chinei sînt îngrijorați că, prin furnizarea unor avioane de luptă sofisticate și a rachetelor sol-aer, Rusia va transforma China în cea mai puternică forță militară din Asia.

S.U.A. consideră că Moscova a scăpat de sub control circulația personalului din industria militară și că, în prezent, industria chineză de armament beneficiază de serviciile a 1.000 de tehnicieni, ingineri și savanți ruși, mulți dintre ei fără aprobarea Moscovei.

Începînd de anul trecut, între Rusia și China a început un schimb susținut de delegații militare, informează B.B.C. Vizita lui Graciov este un prilej de discuții pe tema recentelor teste nucleare ale Chinei și despre noul dialog militar chino-american. **(Luminița BĂCĂRAN)**

Ministrul Apărării, Pavel Graciov, împreună cu președintele Boris Elțîn

Șapte palestinieni au fost răniți în Cisiordania și Gaza

■ aceasta după ce ministrul de Externe israelian, Shimon Peres, anunțase reluarea convorbirilor de pace cu OEP

Șapte palestinieni, au fost răniți duminică, dintre care unul grav, de tirurile colonilor israelieni din Cisiordania și Gaza, informează FRANCE PRESSE, citînd surse palestiniene și ale armatei israeliene. Trei dintre aceștia au fost răniți după ce, la Hebron, în Cisiordania, colonii au deschis focul împotriva rezidenților palestinieni, drept răspuns la asasinarea, în aceeași zi, a unui evreu, în apropiere de localitatea menționată. Alți patru palestinieni au fost răniți, unul dintre ei foarte grav, în fîșia Gaza. Manifestații puternice de protest ale colonilor israelieni din teritoriile arabe ocupate de Israel au avut loc duminică, în urma asasinării unui șofer israelian, care îl transporta pe rabinul Haim Druckman, unul din fondatorii mișcării ultraortodoxe Goush Emounim (Blocul credinței), acesta din urmă fiind ușor rănit în timpul atentatului. Atacul a fost revendicat de Frontul Democratic pentru Eliberarea Palestinei, condus de Nayef Hawatmeh, precum și de Mișcarea de Rezistență Islamică Hamas. Luni, colonii au amenințat cu impunerea interdicției de circulație pentru rezidenții arabi din teritoriile ocupate, dar armata israeliană a anunțat că va interveni pentru stoparea oricăror încercări ale colonilor de a interzice accesul arabilor în aceste zone.

CAFEAUA DE DIMINEAȚĂ

Omagiul Direcției Sanitare la semicentenar: "Spitalul rușinii"

Aurel LEON

Spitalul județean "Dr. C. Parhon" din Copou își va sărbători în această lună semicentenarul. Prilej pentru noi toți de a ne arăta gratitudinea pentru această mîndrie a Iașului - fiecare în felul lui. De pildă, ce frumos și ce plastic l-a singularizat dl. director al Direcției Sanitare județene: "Spitalul rușinii". În adevăr, acest spital clădit din banii sindicatelor, deci rod al celor mulți, nu pomană din danii și caravane, e o rușine prin chiar existența lui: semeață și insolită. Să-ți clace pe nervi, nu altceva!

În 1943 cînd a fost inaugurat, Iașul avea 60.000 de locuitori. Funcționau două secții, de obstetrică și ginecologie; azi, Iașul se apropie de 600.000 locuitori și are trei secții! E prea mult! Hai, noi, interniștii, regii bătăliei, să procedăm la desființarea secției de la Parhon. Ordinul vine de la Direcția Sanitară, dar e acoperit de minister. Trebuie acționat repede pînă ce nu ies spitalele de sub jurisdicția noastră. Așadar, nu contează că în acești 50 de ani pe aici au trecut toate numele mari, ca dr. Dobrovici, Plăcinteanu, Teleman și alții, dar n-a trecut dl. dr. Mihai Frasin, nici alt copac din foioasele Moldovei. Ce contează că sute de mii de femei au beneficiat de îngrijirile secției, printre care chiar și sora d-lui director Frasin! Dumnealui, în persoană, încă n-a avut ocazia, așa că secția a devenit inutilă. "Urmăriți situația demografică"! găsește un argument decisiv, ținut minte de pe vremea lui Ceaușescu, dl. director. Așa este. D-sa va face toate diligențele ca natalitatea să scadă, spre a justifica începutul demolării. Ce ne mai trebuie copii? Să facă țiganii că au timp și dispoziție. Noi sîntem ocupați cu ... dughenizarea spitalelor. Cei 22 de medici din secție să se apuce de alte meserii, că n-or avea cumva pretenția să lucreze într-o secție modernă, cum e cea din Elena Doamna. Ordinul de desființare a venit așa, ca un fel de cadou. N-a fost consultat nimeni in secție. Au decis mînuitorii de hîrtii și de statistici de la Direcție. Dumnealor știu foarte bine să scoată din joben un iepure sau un porumbel, după cum e nevoie: Hocus-pocus! De-ar fi avut imprudența să consulte și un medic de specialitate, ar fi aflat că specialitatea obstetrică-ginecologie nu înseamnă doar moșit, cum crede dl. director! Cum actuala situație socială a femeii a sporit foarte mult nevoia de tratament în materie; că situația în toate spitalele e disperată din cauză lipsei de dotare. Și toate acestea le-ar fi încurcat socotelile statistice. Pe cînd așa, ne acoperim, dînd păcatele pe seama ministerului, o prelată foarte lesne de folosit. Un grup de cititoare ne scriu, întrebînune dacă nu știm de ce o fi atît de misogin dl. dr. Frasin și de ce procedează așa de caduc?

După cîte știu de la alții, nu d-sa e în cauză, ci e doar cleștele de scos castanele din foc. E și aici un scenariu drăgălaș; desființăm una ca să facem cîteva lucruri călduțe pentru cine știm noi. De nu va fi așa, vom vedea. Și asta chiar în tableta următoare, cînd ne vom ocupa și de profilul viitor al spitalului.

Deocamdată să facem ascultată vocea femeilor: "cum a putut dl.dr. Mihai Frasin, cunoscut ca om ponderat, să se pronunțe atît de dur, punînd un diagnostic riscant, cînd e știut că secția de la spitalul Parhon e cea mai căutată, nu neapărat pentru nașteri, ci pentru o sută și unu de tratamente? Expresia dumisale e mai tare decît cea a d-lui Iliescu de la Constanța. A jignit 22 de medici de la această secție, în primul rînd, apoi pe ceilalți, de dragul cui?" Întrebărilor sosite la noi le răspundem că manevra e prea transparentă spre a ne ascunde după deget. Nu ne rămîne decît să sperăm că începutul acesta funest va fi abandonat și vom sărbători Spitalul din Copou integru, adică așa cum l-au hărăzit ctitorii, nu cum doresc mititeii din spitalele d-lui dr. Mihai Frasin. Mai bine ar apela dl. director la serviciile d-lui rect. Carol Stanciu, care a acumulat ceva ieșiri peste hotare, să-l informeze d-sa ce înseamnă chirurgie de transplant, cum visează dl. Frasin să aibă la Copou. Pînă una alta, Direcția sanitară trebuie să știe că în luna septembrie, prof. dr. Constantin Negoiță n-a putut fi operat două zile, deoarece nu era oxigen în spital și a fost împrumutat din Cuza-Vodă. A doua zi, clinica nu avea ser fiziologic. Și noi visăm cele două blocuri operatorii în paralel pentru transplant!

Dacă nu va reuși "dughenizarea", adică crearea de secționare pentru profesori decretați ad-hoc, atunci va începe demolarea birocratică a spitalului semicentenar. Să dea Dumnezeu să nu fie așa. Priviți această viziune apocaliptică; bietele femei, căutînd în ruină urmele secției lor, care le-a ajutat în atîtea împrejurări și care a fost demolată după 50 de ani de activitate. Așa va fi? Sumbră perspectivă la această aniversare.

Cînd, pe plan mondial, omenirea se luptă cu SIDA, cea care tot prin ginecologie se propagă cel mai lesne, în secolul "cancerului de sîn" și ale complicațiilor canceroase, noi facem caduc un spital semicentenar, amputarea lui, spre a scoate la mezat un număr de paturi! Care ministru al anului de vitregie sanitară se mai poate intitula al "sănătății publice", cînd patronează asemenea măsuri?

D-lui director Mihai Frasin, cel cu hotărîrea, îi amintesc o frază din cuvîntul rostit de prof V. Dobrovici în biserica din satul lui dintre Bacău și Podu Turcului, unde l-am însoțit într-o duminică: " Meseria mea s-a născut la ieslea primului Dumnnezeu, deci e o profesie creștină. Medicul e preotul suferinței fizice, medicina cere credință, omenie, bunătate".

Iar femeilor martire, care își vor căuta urmele saloanelor de la ultimul etaj, demolată în anul de grație 1993 de un domn director care e și medic, pe lîngă alte celelalte, le reamitesc acest pasaj dintr-un articol semnat de Otilia Cazimir, în 1924: "Max Bricault se teme că efortul fizic al femeilor moderne le va altera în adîncul firii misteriosul creuzet al rasei. Femeia reprezintă centrul de gravitație al sistemului biologic, ea e însuși tipul rasei. Ea conservă acea putere îndărătnică de permanență, de care vorbește Goethe. În ea se elaborează toate elitele umanității. În subconștientul ei, femeia a vegheat pînă în ziua de azi la tezaurizarea calităților prețioase ale rasei. Cu toate acestea, bărbații continuă a le privi cu comprehesiune și a le judeca superficial."

Fiți sigure, femeilor din ținutul Iașului, că directorul Direcției Sanitare, medic fiind și soț fiind, nu e din această categorie, iar "spitalul rușinii" va rămîne integru. ■

POLIGON

O bătaie de joc: Oficiul stării civile

Dorin SPINEANU

Se presupune că momentul căsătoriei civile a doi tineri are nevoie de puțină solemnitate... În fond, nu treci, în toată viața, decît de cîteva ori pe an prin fața ofițerului stării civile.

La Iași însă, o mai mare bătaie de joc din partea autorităților, nu cred să fi văzut. Sîmbătă: frig, ploaie, bălți, înghesuială, așteptare cu picioarele în apă, mirese ude, miri nervoși, invitați care se blestemau că au venit, țigani beți, puradei, balabuste care mișunau pretutindeni, cîini vagabonzi, bașca orare întîrziate cu două ore și, colac peste pupăză, sinistra bandă rulantă care derulează într-o viteză debordantă, introducînd cupluri de îndrăgostiți emoționați și scoțînd la capăt perechi căsătorite și umilite ("Intră familia Papuc, se pregătește familia Cizmă")!

De ce? Îi vine chiar atît de greu **Primăriei** să amenajeze spațiul de lîngă Teatrul Național? Să construiască un loc decent de așteptare, unde să poți fuma o țigară, să bei o Cola și să nu te simți ca ultimul rahat în ploaie? Păi, tovarăși primari, se tot freacă menta privatizării, dar de făcut, nimic! Cît ar costa încă doi-trei ofițeri cu tricolor și restul deghizamentului, pentru a scuti măcar ziua căsătoriei de ceea ce avem parte toată viața?

Și apoi, de ce **Poliția** nu-i prin zonă, pentru a-i da un șut în fund țiganului Ciocănel care își lasă jegul pe hainele cele mai bune ale celor care, totuși, vor să respecte acest moment?

E jalnic, domnilor primari, însă mă consolez cu gîndul că, deși nu bate cu bîta, pe toate le vede Dumnezeu și răsplătește cu măsură, după inima fiecăruia.

Și încă ceva! Aștept răspuns și măsuri grabnice. Nu vorbe... că la asta toți sîntem buni. ■

URECHEA DE CÎRPĂ

Licheluța literară

Nichita DANILOV

■ *Văzîndu-l agățat de ușa tramvaiului, întrebi:"Pe cinea-i mai curtat astăzi, Jigodică?"*

E un tînăr relativ imberb și fără vîrstă, de proveniență semiurbană, cu un temperament agitat, plin de tot felul de inițiative, unele de-a dreptul patriotice, și care, în funcție de modă, dar și de secreția sa internă, umblă, cînd slinos și nepieptănat cu anii, avînd o cruce cu un lanț gros prins de gît, cînd spilcuit, pus la patru ace, fără ochelari și chiar fără nelipsitu-i aparat de fotografiat "Zorki", aruncat, în mod clandestin, pe umăr.

În vremuri secetoase, se aciuiește pe lîngă o redacție literară, mai întîi ca hamal, apoi ca portar și în cele din urmă ca secretar general de redacție. Dacă îl veți vedea umblînd cu șira spinării îndoită și cu ochii lipiți de stomac, să știți că aceasta este starea sa naturală: spectrul foamei îl bîntuie și în vremurile bune, și în cele de restriște.

Are obiceiul, sistematic și într-un stil abscons, de a-și curta superiorii cărora le devine, în scurt timp, indispensabil, căci el știe întotdeauna cînd trebuie să stea drepți în fața unui scaun, cînd să-și așeze cu impertinență minusculul lui fund alcătuit din tinichele în fața directorului, mizînd atît pe lungimea feței sala cabaline, cît și pe neastîmpărul mîinilor ce se umplu de o transpirație rece, și cînd să cedeze scaunul pe care abia s-a așezat.

Pe vreme ploioasă, Licheluță ocolește cu grijă bălțile, alergînd mai mult pe vîrfuri, cu o mapă verde deschisă deasupra capului în chip de umbrelă. Vremea rea îl îndeamnă la melancolie, și atunci, cuprins de slăbiciuni omenești, își subțiază bărbia și umerii, strecurîndu-se pe ușa primului bar ce-i răsare în cale, de unde iese abia după patru ore, apărîndu-și ochelarii de fum, bălăbănind groaznic din mîini, fără însă să se împleticească pe picioarele sale de paie, încălțate în pantofi cu talpă de optsprezece dioptrii, potcoviți cu două cruci de fier.

Impresia permanentă, că dă din coadă, poate fi atenuată privindu-l printre degete, de la distanță, din față sau din profil și, neglijîndu-i stomacul mic, cît un muc de țigară pe jumătate stins, lipit cu ardoare de șira spinării, ce se întrezărește prin sacoul în carouri. (Imaginea aceasta seamănă atît de mult cu tabloul "Girafa în flăcări" al lui Salvador Dali, încît, văzîndu-l la doi pași de tine, nu te poți abține să introduci o monedă de douăzeci de lei într-unul din sertărașele sale alcătuite din vertebre, de unde se va auzi un mieunat jalnic, urmat în scurt timp de formula : "Să trăiți, Majestate! Afară e vreme de ploaie").

Văzîndu-l, într-o zi, agățat de ușa tramvaiului, te apuci să-l întrebi: Pe cine ai mai curtat astăzi, Jigodică?

Jigodică însă nu răspunde. Pare preocupat să se agațe mai bine de bara tramvaiului, care, iată, prinde viteză.

Insiști în continuare. Jigodică se face că nu te cunoaște.

Ce ai cu băiatul? Ce ți-a făcut? zice un călător.

Nimic, zic, prea îmi stă la inimă.

Ofensat, Jigodică ia o figură pleoștită, coborînd în prima stație, în piața publică, fără să-ți adreseze un cuvînt.

Dar ia să fi fost tu redactor-șef la o revistă de cultură! Imediat, Jigodică ar fi executat o întoarcere de 180 de grade și din surd/mut, cu toată jignirea, ar fi devenit atît de volubil, atît de lipicios, și nu numai că n-ar fi coborît din tramvai, ci te-ar fi însoțit, mai întîi, pînă la redacție, legînd o conversație erudită, apoi, pînă la cafenea, unde, scormonindu-se prin buzunare, ar fi făcut el cinste, iar de acolo, ținîndu-se drept pe picioarele literalmente din paie, te-ar fi însoțit, credincios ca un cîine, dînd literalmente din coadă și pedalînd pe ochelari, pînă la ușa apartamentului; și în tot acest timp, ar fi fost atît de spiritual, ar fi făcut o conversație atît de interesată, încît, sculat din somn a doua zi, primul gînd care ți-ar fi trecut prin cap ar fi fost acesta: "Ce-ar fi să-l iau la mine în redacție pe Licheluță? În ciuda numelui, pare a fi un băiat cumsecade."

Și chiar l-ai fi luat. ■

30 de ani pe scena Naționalului ieșean

"Sînt un privilegiat!"

■ interviu cu actorul Petru Ciubotaru, director artistic al Teatrului "Vasile Alecsandri"

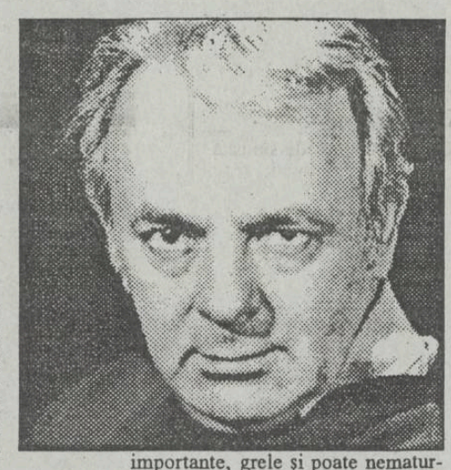

- Cîți ani de carieră actoricească ați împlinit anul acesta? Din acești ani, cîți ați petrecut la Teatrul Național din Iași? Cine v-a înlesnit venirea în acest teatru?

- Confrom unui contract de organizare din 10 iulie 1963, încheiat între Teatrul Național - Piatra Neamț, reprezentat prin Ion Coman și subsemnatul, intrăm deci, în al 31-lea an de teatru, iar la Naționalul ieșean e a 30-a stagiune. Am ajuns la Iași într-un mod destul de curios, fiind pe vremea unui directorat, l-aș numi glorios, a două prezențe regizorale excepționale. Am vrut să-i numesc pe profesorul Grămadă, pe regretatul Crin Teodorescu și pe regizoarea Sorana Coroamă - ei m-au chemat la Iași, iar eu am avut "nesăbuița" de a îndrăzni, plecînd de la Piatra Neamț, care era și este un rai pentru tinerii actori. Am venit la Iași, care are un teatru de structură clasică, diametral opus celui de la Piatra. Poate că îmbinarea disponibilităților specifice Teatrului Tineretului din Piatra, cu entuziasmul, pasiunea dar mai cu seamă teatrul de echipă, conjugate cu rigoarea și tradiția solidă a Teatrului Național din Iași au făcut din mine un actor, care, mai presus de orice, am respectat colegii, publicul și sfînta scenă!

- Despina Marcu îmi mărturisea că sînteți colegul ideal. De-a lungul vremii, de cine v-ați simțit mai apropiat dintre colegii actori de la Naționalul ieșean?

- Cred că mărturisirea Despinei este puțin euforică și conjunctural sărbătorească; mă refer la cele 20 de stagiuni ale ei. În orice caz, e măgulitor pentru mine și dacă, poate, cîteodată n-a fost așa, mă străduiesc s-o împlinesc ca pe o stăruință a unui respect și efort reciproc.

Am existat și voi exista mai mult prin alții, poate, decît prin mine. E un crez de la care nu voi abdica niciodată.

- Ce amintiri mai păstrați vis à vis de Miluță Gheorghiu, Ani Braesky, Margareta Baciu și Constantin Sava?

- Sînt un privilegiat. Ieșean de baștină fiind, am avut marea șansă, în copilărie și mai tîrziu, cînd eram tînăr actor, de a cunoaște și chiar de a fi coleg pe scenă cu generația de aur a teatrului nostru. Înșiruirea poate fi mult mai lungă, pentru că din cei 72 actori, cît număra colectivul la începuturile mele, pot spune fără exagerare că 2/3 dintre ei erau neobișnuiți. Nici nu știu dacă au fost. Nu a rămas în memoria mea decît o nesfîrșită recunoștință, decît minunatele lecții de teatru înghițite cu nesaț de tînărul învățăcel de-atunci.

- Cum ați colaborat și cum colaborați în continuare cu directorii teatrului și cu regizorii?

- Îmi pare rău că nu pot spune nimic spectaculos și nici nu-mi place să fac declarații neacoperite, dar am fost și sînt un actor crescut în spiritul unui mare respect față de directorii de teatru și de regizorii cu care am colaborat.

- Vreți să amintiți, pe scurt, povestea piesei "Cum s-a făcut de-a rămas Catinca fată bătrînă?", în care ați jucat, împreună cu Despina Marcu, de peste 1.500 de ori. Cum jucați iarna, în turnee?

- Spectacolul după "Catinca..." a devenit un record, cu sau fără voia unora, în materie de teatru. Puține spectacole s-au bucurat de 1554 de reprezentanții (în 12 ani), spectacole care de multe ori erau jucate a 5-a sau a 6-a oară în tîrguri și orășele, cu săli arhipline, cu temperaturi, cîteodată, sub zero grade, unde, eu și Despina, jucam mai mult de jumătate din spectacol într-o vestimentație vărătecă și singurul lucru care ne încălzea era interesul spectatorilor. Era un interes în sine pentru piesa lui Nelu Ionescu, pentru Despina care era magnifică în rol. Aceste lucruri ne recompensau. Așa s-a creat o legendă.

- Care sînt rolurile, de pînă acum, pe care le-ați iubit cel mai mult și ce roluri vă doriți în continuare?

- Cînd ai jucat peste 180 de roluri, dintre care multe foarte importante, grele și poate nematurizat pentru ele, cîteodată îți vine greu să spui că unul anume este cel ales. Iubesc toate florile, dar trandafirii îmi plac cu deosebire; mi-am dorit să-mi iubesc toate rolurile, dar cred că cel mai tare m-a încîntat atunci cînd marele Mazilu mi-a spus, după premiera "Acești nebuni fătarnici": "Așa e Iordache, așa e, cum l-ai jucat tu".

Orgoliul care mă bîntuie cîteodată mă face să iau de bună lauda lui. Nu vreau să mă gîndesc la roluri pe care le-aș dori, pentru că de-atîtea ori în viață mi-am făcut visuri, încît acum aștept. Cu timpul, am devenit mai răbdător și, poate, mai înțelept. Știu sigur că, în cariera mea didactică cu studenții la Universitatea particulară "Mihail Kogălniceanu", pe care mulți se străduiesc s-o ignore, ceea ce-mi doresc acum este să realizez un destin teatral responsabil și, în orice caz, adevărat.

- În ce punct se află, acum, trupa teatrului și ce planuri mai importante aveți pentru viitorul imediat al acestei trupe?

- În mod indiscutabil trupa urcă, poate cîteodată cu pași mici, poate cîteodată rămînînd în același loc, dar sînt convins că va urca. Și, dacă vom reuși să ștergem dintre noi micile ambiții individuale sau de grupuleț, vom înțelege cu toții că teatrul este sfîntul altar în care nu-ncap necredincioșii. Așa vom reuși să slujim cu pasiune, dăruire și talent această sfîntă scenă a Naționalului nostru.

(un interviu de Dorin POPA)

PROTEST

împotriva măsurilor preconizate de Ministerul Învățămîntului și de Parlamentul României

Studenții anului IV din Facultatea de Drept a Universității "Al.I.Cuza"-Iași protestează împotriva introducerii unor examene suplimentare la absolvire, de către Ministerul Învățămîntului, încă din acest an școlar, măsură care ascunde un alt scop decît cel declarat, și anume, acreditarea "de facto" a instituțiilor de învățămînt superior private.

Considerăm lipsită de loialitate adoptarea acestei măsuri - în principiu, bună - după începerea ultimului an de studii al unei promoții.

Nu putem să nu observăm, însă, că graba acțiunilor Guvernului și Parlamentului vizează, în esență, același scop:

- pe de o parte, justificarea acordării diplomelor de licență pentru absolvenții instituțiilor de învățămînt particular - prin introducerea unor examene suplimentare, care ar contribui, zice-se, la o verificare mai atentă a tuturor absolvenților de învățămînt superior - statul recunoscînd, astfel, indirect, dar oficial, instituțiile particulare;

- pe de altă parte, acordarea unei perioade de timp suficiente (cei doi sau trei ani prevăzuți de Parlament în lege), în care instituțiile particulare să-și facă "toaleta" pentru acreditarea de drept.

Stimați Miniștri și Parlamentari, vă întrebăm cu respect:

1) Diplomele primelor trei promoții de absolvenți din învățămîntul superior privat vor avea o valoare "provizorie", ca și autorizațiile în baza cărora vor funcționa aceste instituții pînă la acreditarea lor de drept, sau vor avea forța juridică egală cu cea a diplomelor din învățămîntul de stat ?

2) Deoarece e foarte probabil că forța juridică a diplomelor va fi aceeași, atunci la ce bun acreditarea de peste trei ani a instituțiilor private?

3) De ce s-a început elaborarea unei legi ordinare - cea a acreditării instituțiilor private - înaintea elaborării legii organice - respectiv, legea învățămîntului în România, încălcînd astfel logica elementară în drept?

Măsurile preconizate de Parlament și de Minister au la bază ideea corectitudinii examenelor suplimentare. Noi, însă, observînd corupția extinsă pînă în cele mai înalte sfere ale Puterii, dar și faptul că la instituțiile private au ajuns în anul terminal studenți dintre care 20-30% nici nu vorbesc și nu scriu corect în românește, ne îndoim profund de onestitatea acestor examene (și de faptul că va exista vreo instituție privată care să nu-și promoveze, în final, mai mult de 51% din studenți, riscîndu-și astfel acreditarea).

Potrivit celor de mai sus, considerăm, deci, că, prin aceste acțiuni convergente, se urmărește, de fapt, doar legalizarea recordului deținut de România la "numărul instituțiilor private de învățămînt superior, pe cap de locuitor", și nicidecum crearea unui cadru adecvat dezvoltării învățămîntului superior, iar introducerea unor examene suplimentare la absolvire încă din anul școlar 1993-1994 nu e decît mijlocul realizării unei noi opere a democrației "originale".

Studenții anului IV din Facultatea de Drept a Universității (de stat) "Al.I.Cuza".

Din scrisorile, telefoanele și audiențele zilei

■ Lipsă de procedură

Dl. ADOLF ST. FRANTZ Lusanciuc, Bulevardul T. Vladimirescu, nr. 44, în 1986 a cumpărat o casă în satul Dorobanți, comuna Aroneanu, de la soția învățătorului Constantin Popovici. Are act întocmit prin notariatul de stat. Pînă la revoluție a deținut aproape în întregime suprafața de 0,40 ha teren, care a aparținut familiei Popovici.

După apariția Legii 18/1991 în concurs cu dl. Lusanciuc emit pretenții de proprietate și moștenitorii familiei Zaharia, care au vîndut terenul și casa învățătorului. Deși cererile acestora au fost respinse, printr-un fals care este denunțat la Procuratură, incertitudinea proprietății continuă între lege, abuz și mînuirea bîtei.

Dl. Lusanciuc are hotărîrea Prefecturii asupra terenului, are și actul de punere în posesie, chiar și titlul de proprietate, dar pretinșii moștenitori, mînuind un formular contrafăcut, tulbură posesia proprietarului autentic. Aceasta în timp ce de mai bine de un an (7.05.1992 - 19.10.1993) procesul aflat pe rol la Judecătoria Iași nu a evoluat sub nici o formă, fiind amînat pentru... lipsă de procedură (dosar 753/1992). La ultimul termen, cînd cauza s-a amînat la data de 15 noiembrie 1993, dl. Lusanciuc a aflat că procesul său trebuie judecat nu de unul ci de doi judecători. Unul ori doi, ca și procedura de respectat, sînt probleme ale instanței, ale Judecătoriei, pe cititor îl interesează ca procesul să-și aibă cursul normal, să nu mai piardă timpul, să înceteze tulburarea în posesie care, de fapt, socotește petentul, este obiectul procesului.

Cît privește falsul, aceasta e treaba Procuraturii. Și de acolo așteaptă o soluție.

■ Așa te vreau, nea Puiule

Dl. MIRCEA PALADE, Iași. Mai zilele trecute am confundat o librărie cu un birt sau viceversa. Mergînd eu așa prin Metalurgie ce mi-am zis: hai d-le să-ți cumperi niscaiva mine de pix, ca să ai cu ce scrie la "Monitorul". Zis și făcut. Și în loc să intru într-o librărie, am nimerit la cafe-barul "Crom 2000". Bucurie mare pe mine. Am zis că am intrat la videotecă pentru că pe un perete era un televizor color la care se prezenta un film, interesant de altfel.

Economiile mele le-am depus unei tinere și frumoase ospătărițe, în schimbul unei cafele și 100 g. vodcă. Nu mi-a părut rău pentru că am întîlnit aici ambianță, bun gust, servire promptă și un patron pe care (mai vechii clienți îi ziceau Puiu), sincer să fiu, îl apreciez pentru modul cum a calmat unele spirite mai încinse, ba chiar pe un individ care, apropiat de Bachus, dorea să intre cu un cîine lup în bar.

Bravo, nea Puiule. Deci se poate și așa. Păcat că localul acesta e prea mic și la dos.

■ "Mărimile Iașului" se discreditează...

D-nii I.S., V.D., N.H., N.D., I.C., Iași, precum și mulți alți cititori ne-au sunat și, minunîndu-se de bunăstarea unora din "mărimile Iașului care își construiesc vile la marginea orașului", l-au felicitat în special pe dl. procuror Dumitru Ulianov, care s-a dovedit foarte chivernisit.

Cititorii ne-au făcut legătura cu un alt articol din care rezulta că niște ofițeri superiori de la Poliția Galați obosesc pentru realizarea unor locuințe tot multietajate.

Realizarea unei asemenea lucrări va fi un impuls și pentru restul procurorilor, ori a polițiștilor sau va constitui o palmă dată profesioniștilor din domenii care timp de o viață n-au acumulat mai mult decît ceea ce a însemnat întreținerea zilnică. Pe colegii dumneavoastră nu-i jigniți cînd etalați potențe care n-ar fi fost posibile acum 3-4 ani? Și încă o întrebare a d-lui I.C.: apartamentul în care vă locuiește familia n-a devenit încă proprietate personală, d-le procuror?

■ Conferință de presă la "Unixter" SRL

Dl. Virgil Axinia, director vînzări, ne încunoștințează că firma "Unixter" S.R.L. Iași, reprezentanța firmei RANK XEROX în Iași, organizează miercuri, 10 noiembrie 1993, la orele 12,00, la Casa Cărții, etajul 2, Conferința de presă cu ocazia împlinirii a doi ani de existență a firmei.

■ Centenarul școlii și a sfințirii bisericii "Sf. Mina" din Probota

Dl. prof. C. Vintilă, primarul comunei Probota și preotul paroh, Corneliu Ancuța, au depus la "Monitorul" programul manifestărilor de la Centenarul școlii și a sfințirii bisericii "Sf. Mina" din Probota, județul Iași, în perioada 11-14 noiembrie 1993.

Sînt prevăzute dezvelirea unei plăci comemorative, expuneri ale unor intelectuali, concursuri pe teme civice și recreații științifice, concursuri de șah și circulație rutieră, întîlniri cu foștii elevi și slujitori ai școlii din Probota.

Invitația, semnată de primarul comunei și directorul școlii generale din localitate, dl. Gh. Sîrghie, este adresată oricărui interesat, dar, în primul rînd, directorului nostru onorific - maestrului Aurel Leon.

■ Primii dolari pentru Dobârceanu

A sosit luni la redacția "Monitorul" un cetățean care, păstrîndu-și în totul anonimatul, nea lăsat pentru Alexandru Dobârceanu suma de 20 dolari.

Nici n-a acceptat să primească chitanță de depunere a sumei!

Îl așteptăm pe dl. Dobârceanu să și-i ridice de la noi și să-i depună la BANKCOOP, unde are cont deschis pentru aceasta. **(Ion N. OPREA)**

În urma unui articol publicat în MONITORUL

Un răspuns al Institutului de Medicină Legală Iași

Vă informăm prin prezenta că, referitor la articolul dumneavoastră "Un tînăr a murit după ce a consumat alcool", din nr. 252, din 27.10.1993, au intervenit unele inadvertențe legate, probabil, de interpretarea "supradimensionată" a datelor de care dispuneți. Din datele medico-legale referitoare la Știrbăț Tudor, deși istoricul faptelor relevă informații privind un consum ocazional de alcool, analiza toxicologică efectuată nu a relevat prezența alcoolului în sînge, iar aspectul morfologic al ficatului nu relevă leziunile specifice unui consum de alcool. În nici unul din actele care ne-au parvenit nu este menționat faptul că "sîmbătă, în jurul orei 16, a început să consume o mare cantitate de alcool" ci că " ingeră alcool pe 23.10", diferență de nuanță cu implicații majore prin prisma profesiei noastre. Mirosul de "acetonă" degajat de cadavru la autopsie, pledează pentru producerea decesului consecutiv unei stări hiperglicemice, posibil comatoasă, prin nerespectarea dietei sau terapiei specifice acestei afecțiuni.

Cu stimă,

Dr. Călin SCRIPCARU
medic legist la Institutul de Medicină Legală Iași

Fotbal - Divizia B

Sîrbu apără un penalty

■ Minerul Comănești - C.F.R. Tepro Iași 1-1 (0-1)

Echipa ieșeană s-a dăruit exemplar pentru obținerea acestui egal la Comănești, acolo unde Polynx și Gloria Buzău (divizionare A) au pierdut în Cupa României (ultima cu 4-0!). În prima repriză, pe fondul unui arbitraj impecabil, ceferiștii au deschis scorul la o centrare a lui Țuțu și o reluare cu capul a lui Păun (min. 19). Ieșenii mai au două ocazii ratate cu seninătate de Slabu. După pauză, se schimbă ceva în economia meciului: publicul devine incendiar, iar arbitrul Militaru (Ploiești) se arată timorat de presiunea gazdelor, acordînd un 11 m. gratuit, la două minute de la reluare (henț involuntar - Helești). Portarul Sîrbu apără însă penaltyul! Comănești se dedau la duritățI, Codrin și Luiuz sînt loviți, arbitrul vrea să arate cartonașe, dar renunță, înconjurat de echipierii gazdelor și huiduit de tribune. În min. 75, Brînzei, grav accidentat, este scos la marginea terenului. În același timp se execută un corner la poarta ieșeană, atacantul Gagiu înscrie din 6 m, comițînd fault la portar. Arbitrul validează golul. Cu toate altercațiile, la sfîrșitul meciului conducătorii echipei din Comănești au recunoscut justețea rezultatului, apreciind echipa C.F.R. Tepro Iași ca fiind una dintre cele mai tehnice din serie.

C.F.R. Tepro: Sîrbu - Helești, Brînzei (min. 75 Drăgoi), Ciprian Paraschiv, Codrin Paraschiv, Ștefancu - Luiuz, Slabu, Păun - Țuțu, Pavăl (min. 78 Petrache).

Amănuntele despre desfășurarea partidei de la Comănești ne-au fost furnizate de dl. Marian Moldovan, antrenor secund al echipei ieșene, căruia îi mulțumim călduros. **(G. I. NICOLAE)**

1	Electromecon Onești	15	7	5	3	37_16	19
2	Harghita Od. Secuiesc	15	8	3	4	30_20	19
3	Cetatea Tg. Neamț	15	8	3	4	29_21	19
4	Petrolul Moinești	15	9	0	6	27_19	18
5	FC Sf. Gheorghe	15	6	5	4	27_20	17
6	Minerul Gura Humor	15	8	1	6	24_21	17
7	Mureșul Toplița	15	7	2	6	30_17	16
8	Vrancart Adjud	15	7	2	6	22_15	16
9	CFR TEPRO IAȘI	15	7	2	6	14_15	16
10	Cozinda Botoșani	15	7	1	7	26_28	15
11	Minerul Comănești	15	6	2	7	19_23	14
12	Melana Săvinești	15	6	2	7	22_27	14
13	Cotidian Bacău	15	6	2	7	13_18	14
14	Nitramonia Făgăraș	15	6	1	8	26_18	13
15	Rapid M. Ciuc	15	6	1	8	20_21	13
16	Aerostar Bacău	15	6	1	8	21_27	13
17	ASA Cîmpulung	15	6	1	8	15_33	13
18	FEPA 74 Bîrlad	15	4	4	7	7_24	12
19	Bucovina Rădăuți	15	5	2	8	11_29	12
20	CFR Pașcani *	15	4	2	9	12_21	2
	* echipă penalizată cu 8 puncte						

■ Patru goluri pescuite din ceață

C.S.M. Cozinda Botoșani - Aerostar Bacău 4-0 (2-0)

Stadion Municipal, ceață densă, teren umed, alunecos, spectatori - cca. 4000.

Meci anost, precum vremea. Cozinda, o echipă într-o perpetuă primenire, a arătat că totuși acolo a început să se miște ceva. Deocamdată, clubul înghite de la sponsori circa 10 milioane lei lunar și trebuie să demonstreze că, din cînd în cînd, e în stare să cîștige și cîte un meci (cum s-a întîmplat duminică).

Au marcat: Iacob Răzvan (min. 16), Popa (min. 29 - la o greșeală a portarului băcăuan, Custura), Stoian (min. 80) și Vasilache (min. 86). În min. 87 arbitrul G. Mihalache (Buzău), sătul și el de pelteaua de pe teren și de bîlbele botoșănenilor, fluieră plictisit sfîrșitul meciului. Un meci curat, în limitele sportivității, exceptînd doar ieșirile botoșăneanului Jijie, (alintat de tribune cu tandrul apelativ "la oase") care a primit un cartonaș galben (min. 61).

O noutate în lotul Cozindei: ex-rapidistul Iosif Damaschin. Avem informații că înspre Cozinda vor continua transferările. Se așteaptă în garnizoana Botoșani sosirea a doi soldați în termen de la Steaua. Din păcate, toate aceste întăriri, nu fac decît să peticească pentru un sezon șandramaua fotbalului botoșănean. **(Val GURALIUC)**

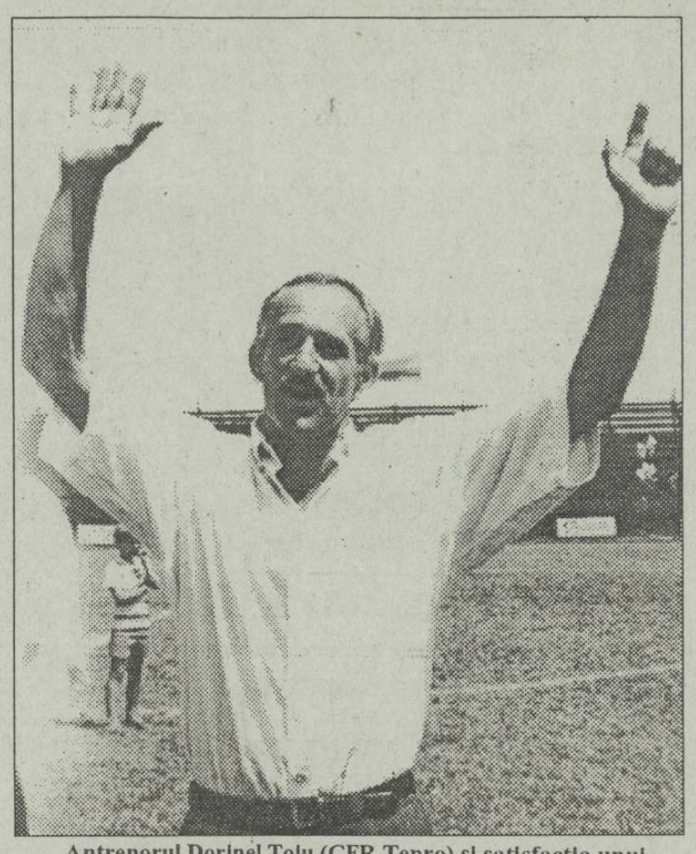

Antrenorul Dorinel Tolu (CFR Tepro) și satisfacția unui rezultat valoros

■ O schimbare neinspirată

C.F.R. Pașcani - Mureșul Toplița 1-1 (1-0)

Un meci cu o desfășurare paradoxală: prima repriză dominată de oaspeți, care îl pun în dificultate pe portarul Iancu (min. 8, Cioloca; min. 25 și 30, Roman). Ceferiștii arată vlăguiți și se remarcă doar la faze fixe. Și totuși... în min. 42 Timofte aleargă pe partea dreaptă și îi trimite lui Văcaru o pasă ideală din care acesta înscrie cu capul. Repriza se încheie cu două mari ocazii ale gazdelor irosite de Văcaru și Tofan. Repriza a doua este dominată cvasitotal de gazde, al căror portar - Olteanu - scoate, în extremis, goluri gata făcute în minutele 53, 56, 57. Bune ocazii ratează cu seninătate Tofan (min. 83) și C. Crețu (min. 84). În min. 86, M. Crețu ("neinspirat introdus în locul lui Boboc", după aprecierea primarului orașului Toplița prezent la meci, dl. Toader Berghiș) ratează o intercepție în fața lui Pascan, acesta trimite înspre poartă, iar goalkeeperul Iancu atinge mingea, care se strecoară pe lîngă el. Ultimele minute aparțin oaspeților care ratează victoria în min. 88 și 90 în fața unor apărători hipnotizați.

Echipa C.F.R.: Iancu - Timofte, Boboc (min. 80 M. Crețu), I. Popa, Negri - C. Crețu (min. 85 Gurgu), Văcaru, Tănase, Tofan - Anton, Alupoaie. **(Codru VULPAȘIN)**

Cum se mai joacă fotbal pe la juniori

La Roman, antrenorii oaspeți sînt păziți cu ranga!

Ne-a vizitat la redacție dl. Viorel Agache, antrenorul principal al echipei de juniori I a clubului Polynx Iași:

- Ce mai fac mînjii dumneavoastră?

- Au jucat derbyul seriei la Roman în compania liderului seriei și au pierdut cu 1-5, dar băieții au jucat foarte bine!

- ?!?

- Chiar așa să scrieți! Ei au deschis scorul în min. 10 prin Flavius Frunză, cu un șut sec din colțul careului de 16 m., în urma unei combinații cu Paulescu și Donose.

- Și după aceea...

- ... A început corrida! Am numărat pînă la pauză nu mai puțin de 30 de faulturi la adresa noastră, iar arbitrul (la protestele noastre) ne-a trimis în tribună pe mine și pe colegul meu Nucu Antohi. Acolo, în spatele nostru, doi spectatori ne păzeau cu niște rîngi metalice ca nu cumva să mai dăm vreo indicație copiilor. Așa am primit două goluri și s-a întors rezultatul.

- După pauză au mai venit alte trei...

- După pauză portarul Ștefănescu (junior III!) a fost lovit cu brutalitate sub privirile indulgente ale arbitrilor, care n-au rămas numai în expectativă ci ne-au eliminat portarul de rezervă și pe fundașul Popa. Am introdus în poartă un jucător de cîmp și am jucat restul meciului în nouă jucători. Astfel s-a stabilit scorul final.

- Și cel din Roman ce spuneau?

- "Asta e norma noastră, de cinci goluri pe meci. Și trebuia să ne-o facem. Noi lucrăm cu mulți bani, cum ați făcut și voi cînd ați cîștigat titlul astă vară. Acum e rîndul nostru!"

Oare așa să fie? Dar "energica" comisie de copii și juniori a F.R.F. ce părere are? **(A consemnat G.I. NICOLAE)**

P.S. Tot la Roman, juniorii II de la Polynx au cîștigat cu 4-1. Băieților profesorului D. Romilă nu prea au avut ce să le facă!

Automobilism - Formula I

Ayrton Senna termină în forță

Ultimul Mare Premiu de Formula I, cel al Australiei, s-a desfășurat duminică la Adelaide. Cursa, precedată de două starturi false, a fost dominată de pilotul brazilian Ayrton Senna. El a pornit din cel de-al 62-lea pole-position al carierei sale (record absolut) și a condus cursa încă din primul tur, cedînd primul loc francezului Alain Prost doar atunci cînd a intrat la standuri pentru a-și schimba cauciucurile. Pentru Ferrari, care a obținut locurile 4-5, a fost un final satisfăcător al unui sezon de relansare. Dezamăgirea a reprezentat-o firma Benetton, care a sperat pînă în ultimul moment că va cuceri locul doi în clasamentul firmelor, în dauna celor de la McLaren. Cele mai importante abandonuri au fost acelea ale germanului Michael Schumacher (Benetton) și finlandezului Mika Hakkinen (McLaren). Cel mai rapid tur de pistă a fost stabilit de britanicul Damon Hill (Williams), cu 1:15,381 și o viteză medie de 180,523 km la oră. Clasamentul celor șase piloți, care au obținut puncte după cursa de la Adelaide, este următorul: 1. Ayrton Senna (McLaren); 2. Alain Prost (Williams); 3. Damon Hill (Williams); 4. Jean Alesi (Ferrari); 5. Gerhard Berger (Ferrari); 6. Martin Brundle (Ligier). A fost cea de-a 41-a victorie a brazilianului din întreaga sa carieră și a cincea din acest an. Recordul de victorii este deținut de McLaren, cu 104 victorii, urmată de Williams și Ferrari cu cîte 103 puncte.

Clasamentul final al ediției 1993 a C.M. de automobilism Formula I este următorul:

Piloți: 1. Alain Prost (Franța) - 99 p; 2. Ayrton Senna (Brazilia) - 73 p; 3. Damon Hill (Marea Britanie) - 69 p; 4. Michael Schumacher (Germania) - 52 p; 5. Ricardo Patrese (Italia) - 20 p; 6. Jean Alesi (Franța) - 16 p.

Echipe: 1. Williams - 168 p; 2. McLaren - 84 p; 3. Benetton - 72 p; 4. Ferrari - 28 p; 5. Ligier - 23 p.

Pe podiumul de premiere, Ayrton Senna a invitat pe cei doi adversari ai săi mai puțin norocoși - Alain Prost și Damon Hill - pe care i-a îmbrățișat afectuos. Astfel, cei trei au ținut să demonstreze publicului respectul ce și-l poartă reciproc. "Înaintea cursei nu puteam crede că ar fi fost posibil să ratez primul loc. Dar a fost.", a declarat laconic și obiectiv Prost ziariștilor. La rîndul lui, Senna, întrebat de ziariști care sînt relațiile lui cu Prost, a răspuns: "Felul în care ne-am prezentat pe podium în fața dumneavoastră vorbește de la sine!". **(Mediafax)**

TENIS

Între Kremlin și Comunitatea Europeană

Regalul tenisistic de la Bercy a luat sfîrșit, circuitul competițional mondial însă continuă. În săptămîna 8-14 noiembrie se dispută patru turnee importante, două la masculin și două la feminin. Aceste turnee au o importanță deosebită pentru tenismenii din fruntea clasamentelor mondiale, întrucît ele sînt ultima șansă de obținere a biletelor pentru turneele Masters de săptămîna viitoare, de la Frankfurt (băieți) și New York (fete). Reamintim că la concursurile Masters (care încheie, practic, sezonul competițional) participă primii opt clasați din clasamentele masculin și, respectiv, feminin. Tenismanii și-au dat întîlnire săptămîna aceasta la Anvers și Moscova, unde se dispută turneele "European Community Championship" și respectiv "Kremlin Cup" (fără nici o conotație politică!).

Concursul de la Anvers se dispută în sală și este dotat cu premii în valoare de 1.110.000 dolari. Cîștigătorul ediției 1992 a fost olandezul Richard Krajicek. La Moscova sînt puși în joc doar 350.000 dolari, dar participarea este la fel de valoroasă, dovadă că anul trecut s-a impus elvețianul Marc Rosset.

Circuitul mondial feminin programează turneele de la Philadelphia ("Very Special Of Philadelphia") și Columbus ("Columbus Tennis Classic") dotate cu premii totale în valoare de 750 și respectiv, 150 mii dolari. Concursurile de la Columbus se află în acest an la prima lor ediție. **(I.C.T.)**

Știați că "parizianul" Rai este fratele celebrului Socrates?

■ spre deosebire de fratele lui, el nu bea bere și nu filosofează

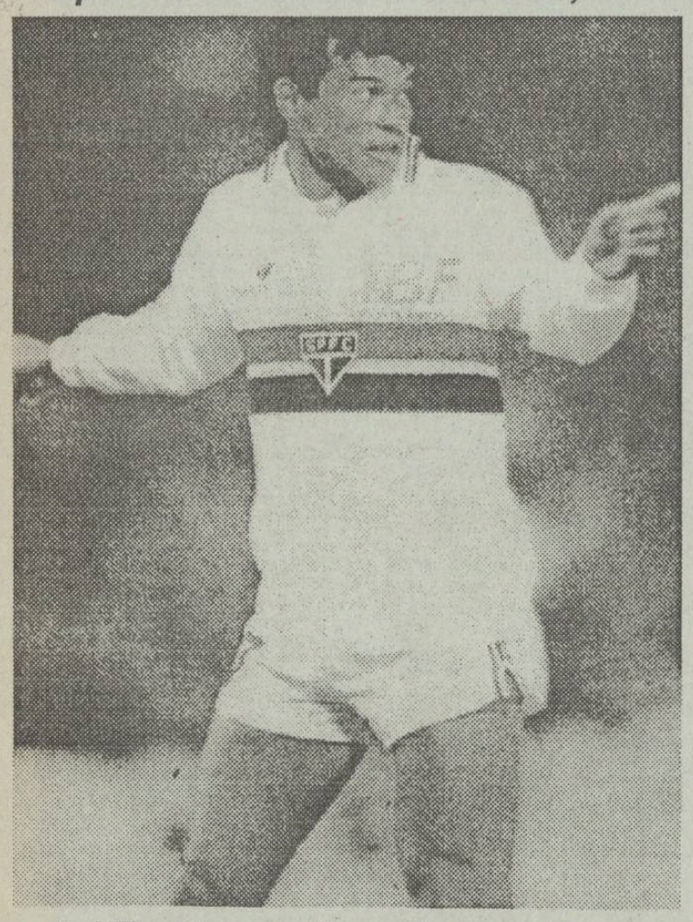

Rai Viera Souza De Oliveira (fratele lui Socrates)

Vizionînd dubla manșă europeană dintre Universitatea Craiova și Paris St. Germain, am avut prilejul să remarcăm în formația franceză un jucător deosebit: brazilianul Souza Viera de Oliveira, pe scurt spus, Rai. Mijlocașul "cariocas" are un stil aparte: nu strălucește aproape deloc în joc, apare rar la finalizare, dar contribuția sa în compartimentul ofensiv este mai mult decît esențială. În contul său sînt trecute numeroase pase de gol, iar talentul său deosebit de a scoate lovituri libere în apropierea sau în interiorul careului este apreciat la superlativ de către coechipierii săi. De aceea, nu miră pe nimeni vorbele antrenorului Artur Jorge, care spune atunci cînd alcătuiește formația: "Îl pun pe Rai în mijloc și în jurul lui pe cei mai buni din restul echipei".

Despre brazilian se știu destul de puține. Doar că e născut în 1965 (15 mai) și că e căsătorit cu frumoasa Cristiana, cu care are un copil. Puțini sînt însă cei care știu că Rai e fratele unui alt faimos jucător brazilian, Socrates. Rai este mezinul familiei Souza de Oliveira, iar Socrates, fratele cel mai mare. Alături de ei au crescut alți patru băieți, cu nume la fel de bizare: Sostenes, Sofocles, Raimundo și Raimar. Cu toții au practicat fotbalul, dar nu toți și-au intersectat pașii cu gloria. Socrates, cel mai celebru dintre ei, a fost poreclit la vremea sa "gînditorul fotbalului", datorită înclinației sale către filosofie. El s-a dovedit a fi unul dintre cei mai culți jucători brazilieni, avînd două licențe: una de filolog și alta de medic. După ce s-a retras din activitatea competițională, a refuzat multe oferte de a deveni antrenor și s-a dedicat profesiei de medic într-o policlinică particulară. În timpul liber se reîntoarce la pasiunile dintotdeauna: berea și filosofia (care, după cum însuși susține, n-ar putea exista una fără alta...).

Spre deosebire de Socrates, mezinul Rai a decis că singura sa meserie este fotbalul și că viața sa este indestructibil legată de sportul cu mingea rotundă. Nu bea bere și nu filosofează. În timpul liber urmărește casete video cu idolii săi, Pele și Zico, făcîndu-și planul pentru Campionatul Mondial de anul viitor. Rai e conștient de faptul că pe umerii săi, ca purtător al tricoului cu nr. 10 în echipa națională, apasă o responsabilitate imensă: aceea de a conduce reprezentativa cariocas spre al patrulea titlu mondial. În afară de aceasta, Rai își dorește să-i facă lui Socrates, primul său profesor de fotbal, un cadou deosebit: un tricou de campion mondial, pe care fratele său n-a reușit să-l cucerească niciodată... **(Ion C. TEODOR)**

Slalom prin Campionatele de fotbal ale Europei

■ Italia (etapa a XI-a): Parma preia tricoul galben

Surpriza etapei este victoria lui Cagliari în deplasare în fața Sampdoriei, rezultat care a provocat destule bătăi de cap pronosporticiștilor (Sampdoria - Cagliari 1-2). Derbyul milanez a revenit lui A.C. Milan cu același scor (au marcat Panucci și Papin pentru rossoneri și Bergkamp a redus din handicap pentru Inter). În ultimul meci al etapei: Parma - Juventus 2-0 (0-0), prin golurile marcate de Zola și Brolin. "Seria A" italiană s-a mai îmbogățit cu un jucător român: Dorin Mateuț, care a semnat recent pentru Reggiana.

Clasament: 1. Parma 16 p. (17-7); 2. Milan 16 p. (14-6); 3. Juventus 15 p. (21-9); 4. Sampdoria 15 p. (21-15).

Golgeteri: Roberto Baggio (Juventus) și Andrea Silenzi (Torino) 8 goluri.

■ Franța (etapa a XVI-a): P.S.G. rezistă și la Monaco

Derbyul neîmplinirilor noastre, Monaco - Paris St. Germain, s-a încheiat la egalitate: 1-1. Au înscris Ginola (min. 6) pentru parizieni și Scifo (min. 54) pentru A.S. Monaco. În rest, rezultate normale. În fruntea clasamentului, status-quo: 1. P.S.G. 24 p.; 2. Bordeaux 22 p.; 3. Marseille 21 p.

Golgeter: Ouedec (Nantes) 9 goluri.

■ Germania (etapa a XV-a): Karlsruhe mătură totul

Eintracht Frankfurt domină imperial Bundesliga, avînd cinci puncte avans față de Bayern München, Kaiserslautern și Werder Bremen (24-19). Surprinde înfrîngerea lui Bayern în fața uneia dintre codașele clasamentului (Nürnberg - Bayern 2-0). Echipa lui Ionuț Lupescu, Bayer Leverkusen, a remizat la Dresden (1-1) iar Karlsruhe continuă seria scorurilor fluviu: după 7-0 cu Valencia, 5-0 cu Duisburg.

Golgeter: Stefan Kuntz (Kaiserslautern) 11 goluri.

■ Anglia (etapa a XIV-a): Arsenal învinsă în propriul fief

Revenită din pumni după "episodul La Coruna", Aston Villa realizează bomba zilei, învingînd la Londra pe Arsenal, cu 2-1. Cealaltă urmăritoare a locului 1, Norwich City, se impune la Sheffield (2-1 cu United). Manchester United este însă departe, în față!

■ Spania (etapa X-a): O surpriză de proporții

Lanterna roșie a campionatului spaniol, Lerida a obținut prima sa victorie în acest campionat, dispunînd la San Sebastian cu 2-1 de puternica echipă locală Real Sociedad. Barcelona cîștigă greu acasă (2-1) cu Santander, exact precum Real Madrid în fața lui Logrones. Sevilla (3-1 cu Rayo Vallecano) a preluat conducerea clasamentului (15 p.) ,urmată de Valencia, La Coruna și Barcelona, cu 14 p. **(GIN)**

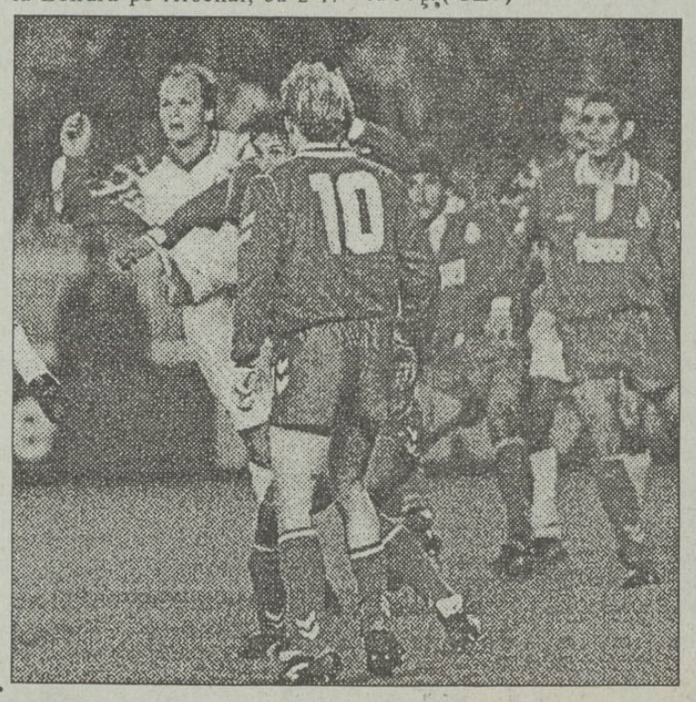

CARNETUL ZILEI

MARȚI, 9 noiembrie 1993

✝ Sf. Mc. Claudiu; Sf. Mc. Onisifor

VREMEA

2°-17°C

Vremea se menține în general caldă, cu cer mai mult noros. Pe alocuri, în jumătatea de sud a teritoriului și pe arii ceva mai extinse, în jumătatea nordică, se vor produce ploi slabe, iar la munte, temporar, precipitațiile vor fi mixte. Vîntul va sufla slab la moderat, dominant din sector estic. Temperaturile maxime vor fi cuprinse între 9 și 17 grade, iar minimele între 2 și 8 grade. Izolat, dimineața se va produce ceață. (**Ion Sabin ISTRATE - Centrul de Prevedere a Vremii Bacău**)

TV BUCUREȘTI

TVR 1 7,00 TVM ● Telematinal ● 10,00 Actualități ● 10,05 Calendar ● 10,30 Desene animate ● 11,00 Limbi străini ● Franceză ● 11,30 Video-Lexicon ● 12,00 Recital: Julio Iglesias ● 12,15 Confluențe ● 13,00 1001 audiții ● 14,00 Fotbal: Sportul Studențesc-Dinamo București ● 15,30 Arte vizuale ● 16,20 Povestea vorbei ● 16,45 Actualități ● 17,00 Conviețuiri-magazin ● 18,00 Pariați pe campion! ● 18,30 Mari ansambluri folclorice ● 19,00 Cultura în lume ● 19,30 Desene animate. Tao-Tao ● **20,00 Actualități** ● 20,40 Publicitate ● 20,45 Ce-i de făcut? ● **21,15 Telecinemateca: "Joc de interese"**, S.U.A., 1981 ● 23,35 Actualități ● 23,40 Dor de șlagăr, șlagăr de dor ... ● 0,05 Insomniile românului

TVR 2 13,00 În direct: Canal France International ● 14,00 Actualități ● 14,10 Prin Bavaria în ritm de marș... ● 15,05 Jazz-magazin ● 16,00 TVE Internacional ● 16,30 Desene animate. Perrine ● **17,00 Film serial: Tecx (Belgia, ep.3)** ● 18,00 Magazin economic ● 20,00 Video-setelit ● 21,00 TVM ● Mesager ● 21,30 Limbi străine ● 22,00 TV5 Europe ● 22,30 Credo ●

TVSATELIT

15,00 Eurosport: Fotbal.Cele mai frumoase goluri ale săptămînii ● 16,00 RTL Agresivitatea șoferilor ● 17,00 RTL Hans Meisner ● 21,15 RTL2: Invitație la nuntă ● 21,15 PRO 7 : Trafic intens ● 0,15 PRO 7: Moartesa călătorește marțea ● 0,40 SAT 1: Electronic blus ●

RADIO NORD-EST (70,76 MHz)

12,30 Știrea zilei 12,35 - 15,00 Noutăți muzicale 15,00 - 17,30 Magazin Nord - Est (la orele 13, 14,15,16,17 buletine de știri)

RTV EUROPA NOVA

Radio - program : 6-24 6,30-8,30 Matinal Europa Nova ● 8,45 Avanpremieră ● 9,00 Power Play ● 10,35 "Who's who?" ● 11,00 Tonomat ● 12,00 Observator ● 15,40 100% Comercial ● 17,30-19,30 Lumea azi (informații, anunțuri, muzică) ● 19,35 Michael Jackson Chart ● 20,00 Power Play ● 21,00 Music Collection ● Buletinele de știri (Infonova) vor fi difuzate din oră în oră, între 6,30-11,30 și 15,30-19,30.

TV 10,00 Deschiderea emisiunii.Calendar ● 19,05 Meridian ● 19,20 Desene animate: Braț de fier și lumea sportului (partea I) ● 19,40 Reporter Europa Nova ● 20,00 Videoclip'93 ● 20,30 Azi la Iași ● 20,45 Ore britanice ● 20,45 Concurs Europa Nova ● 20,50 Curs de limba engleză (partrea I) ● 21,08 Book-Shelf ● 21,15 Londra (documentar) ● 21,31 "Vizitatori englezi la Iași" - Interviu cu dl. Roy Cross ● 21,50 Ecranizări: "O altă țară" (film artistic realizat după romanul omonim de Julian Mitchell). ● 23,20 Închiderea programului ●

RADIO VOX T

Program 0-12.30; 17.30-24.00 (6-6.30, 18-19.00, 21-21,30 transmisiuni ale programului BBC în limba română);

RADIO IAȘI

6,00 Diminețile noastre ● 9,00 Știri ● 9,05 Radiosfera ● 13,00 Radiojurnal București ● 13,20 Expomelodii (r.) ● 14,00 Știri ● 14,05 Întîlniri... pe unde medii ● 16,00 Radiojurnal ● 16,10 Radiograme ● 18,00 Știri ● 18,05 - 22,00 Transmisia directă de la Casa Tineretului din Iași ● (19,00 Știrile serii și 21,00 Evenimentele zilei) ●

RADIO ROMÂNIA ACTUALITĂȚI

0,00 Nopțile "României actualități" ● 2,05 Non stop muzical nocturn ● 5,00 Matinal ● 9,00 Studio deschis ● 12,15 Memento muzical ● 13,00 Post meridian ● 17,00 Azi, în țară și în lume ● 21,00 Universitatea radio ● 22,00 Radiojurnal ● (0,01; 1,00; 2,00 3,00; 4,00; 11,00 12,00 Știri)

RADIO ROMÂNIA CULTURAL

9,30 Curs de limba spaniolă ● 9,45 Muzica în lume ● 11,00 Pagini din opera "Ovidiu" de Constantin C. Nottara ● 13,00 Radiojurnal ● 14,45 Planeta radio ● 17,00 Mediateca ● 19,00 Serată muzicală radio ● 22,00 Radiojurnal ● 23,00 Noaptea, ca un sfetnic bun

RADIO ROMÂNIA TINERET

9,00 Logicon ● 10,05 Blue - jeans ● 13,00 Polito stereo - muzica înainte de toate ● 18,05 Seară în blue - jeans ● 21,00 Student - club ● 22,00 Teatru radiofonic "Capcana de șobolani din Hamein" de Stefan Zicher

"MEDALION 30"

La Casa Studenților din Iași, la ora 18.00, va avea loc spectacolul "Medalion 30" dedicat compozitorului, interpretului și profesorului Titel Popovici. Interpretează orchestra "Univers" și invitații săi

TEATRUL NAȚIONAL

Teatrul Național "Vasile Alecsandri" Iași, la ora 10.00, prezintă spectacolul cu piesa "Astă seară se improvizează" de Luigi Pirandello, în regia Irinei Popescu Boieru. La Sala Studio a Teatrului Național Iași, se prezintă, la ora 17.00, spectacolul cu piesa "Visul unei nopți de vară" de William Shakespeare.

SPITALE DE GARDĂ

Spitalul "Sf. Spiridon", clinica a II-a medicală, clinica I chirurgie. Tel. 142730 Maternitatea "Cuza Vodă" . Tel. 142730

FARMACII DE GARDĂ

Farmacia nr. 2 Piața Unirii

CINEMATOGRAFE

● Cinematograful **"Victoria"** (telefon: 112502); 5-11.XI.1993, orele: 9; 11; 13; 15; 17; 19; **"Pătrundere ilegală"**. Producție SUA, 1992. Thriller poițist. (Nu se recomandă intrarea spectatorilor sub 16 ani) - premieră.

● Cinematograful **"Republica"** (Telefon: 114327); 5-11.XI.1993, orele: 9; 11; 13; 15; 17; 19 **"Vîrcolacii"**. Producție SUA, 1992. Film horror - premieră.

● Cinematograful **"Copou"** (Telefon: 145738) 5-11.XI. 1993, orele: 9; 12; 15; 18; **"Indochina"**. Producție Franța, 1992. Dramă.

● Cinematograful **"Dacia"** (Telefon: 164740) 5-11.XI. 1993, orele: 9;11;13; 15; 17; 19 **"Pasagerul 57"**. Producție SUA 1992. Thriller polițist.

● Cinematograful **"Tineretului"** (Telefon: 117178); 5-11.XI.1993, orele: 9; 11; 13; 15; 17; 19; **"Prețul trupului"**. Producție SUA, 1993. Thriller erotic.

☎ TELEFOANE UTILE ☎

☎ **SALVARE: 961**
☎ **POMPIERI: 981**
☎ **POLIȚIE:**
Inspectoratul Județean 146666, 140020, 146840; Municipiu - 146850; Serviciul Circulație - 140070.
☎ **AGENȚIA C.F.R.: 147673**
☎ **INFORMAȚII GARĂ: 146333**
☎ **AUTOGARĂ: 146587**
☎ **TAXICOM, dispecerat: 953, 146593**
☎ **AGENȚIA TAROM: 115239**
☎ **INFORMAȚII AEROPORT: 178126**
☎ **STAȚII PECO:**
Baș Ceauș - 176865; Aurel Vlaicu - 175812; Bucium - 132891; Crișan - 112182; Păcurari - 164142; Sărărie - 147480.
☎ **DISPECERATE:**
R.A. Gaz-Metan - 141737; R.A. Apă-Canal - 142451; Renel - 147070, deranjamente - 147070; Termoficare - 141956; R.A. Locuința - 112434; Telefoane - Deranjamente - 921; Protecția mediului - 147010.
☎ **GARDA FINANCIARĂ: 114065, 112427.**
☎ **ADMINISTRAȚIA FINANCIARĂ: 143030**
☎ **NOTARIAT: 147574**
☎ **TRIBUNAL: 146300**
☎ **PROCURATURĂ: 146630**
☎ **CAMERA DE COMERȚ: 117757**
☎ **CENTRUL MILITAR JUDEȚEAN: 146370**
☎ **HOTELURI: Moldova - 142225; Traian - 143330; Unirea - 142110; Sport - 137817.**
☎ **POLICLINICA CU PLATĂ: trimj informații 11724**
☎ **OFICIUL JUDEȚEAN PENTRU PROTECȚIA CONSUMATORILOR: 145392**

Agenția de Turism NET

organizează o **excursie studențească** pe traseul **VATRA DORNEI - TIHUȚA** (Hotel Dracula) în perioada 19-21 nov'93

- transport autocar
- cazare hotel categ. IA, mic dejun
- TV circuit închis, video
- cost 11.000 lei

Informații și înscrieri:
- T17 - cam. 727, P8 - cam. 99, orele 18.00-21.30;
- Ag. Turism NET (Casa Modei - Mezanin), orele 9.15-17.00.

excursie TURCIA - Istanbul - 10 nov.'93 - 32.000 lei

EN GROS:

Se acordă credite în mărfuri

ZAHĂR
ULEI floarea soarelui
ȘROT floarea soarelui

IMPORT
- OREZ
- FĂINĂ ALBĂ
- SUCURI CRUSH
- WHISKY
- CONIAC
- LICHIOR
- HELAS
- NESS AMIGO
- PASTE FĂINOASE
- CACAO
- LAPTE PRAF
- GUMĂ
- ALUNE vrac și pachete
- CIOCOLATĂ
- NAPOLITANE
- MĂSLINE vrac
- MĂSLINE borcan
- CAFEA boabe vrac
- ȚIGĂRI
- TAPET

098/127638
098/127640
098/127642
Iași, B-dul Poitiers 14
UNIVERSAL OCCIDENT SRL

SFOS **FUNDAȚIA SOROS PENTRU O SOCIETATE DESCHISĂ**

FUNDAȚIA SOROS PENTRU O SOCIETATE DESCHISĂ anunță programul

ARTSLINK

Programul se adresează artiștilor și administratorilor unor organizații artistice care doresc să participe la schimburi culturale internaționale.

Programul ARTSLINK oferă 20 de burse care acoperă cheltuielile legate de o ședere de 5 săptămîni într-o instituție artistică americană pentru tineri artiști și manageri culturali din Europa Centrală și de Est. Instituțiile gazdă vor asigura pregătirea practică a bursierilor în domeniul lor de interes, ei avînd prilejul să participe direct la activitățile instituțiilor respective. Ei vor putea, de asemenea, să intre în contact cu artiștii și cu alte organizații din comunitatea respectivă.

Domeniile artistice la care se referă programul sînt: arte vizuale, spectacole și media; arhitectură și design; literatură. Prin manageri culturali înțelegem persoane care se ocupă cu administrarea unor instituții, organizații sau programe artistice. Nu vor fi acceptați studenți sau amatori.

Înscrierea pentru participare la program se face pe formulare ARTSLINK. Candidații vor trebui de asemenea să prezinte un scurt proiect pe care ar dori să-l realizeze ca bursier ARTSLINK.

Termenul limită de înscriere - 1 decembrie 1993.

Formulare și informații suplimentare puteți obține la:

CENTRUL SOROS PENTRU ARTĂ CONTEMPORANĂ
București, Str. Știrbei Vodă nr.1, C.P. 22-203
și la biroul Fundației Soros pentru o Societate deschisă din
Iași, Bd. Copou nr. 19, tel. 098/146935 sau 147100.

S.C. LATIN IMPEX S.R.L.

sponsorul principal al

Expoziției IAȘI - TIMIȘOARA
deschisă la galeriile de artă "Victoria" Iași

vă invită să vizitați standul cu produse de calitate excepțională import Italia:

● **VOPSELE** în tuburi spray, culori clasice, fluorescente și cromate

Program: 10 - 20

MICA PUBLICITATE

CASE, TERENURI

● Urgent, cumpăr (preiau contract) apartament 1 cameră sau garsonieră confort I, zonele C.U.G., Nicolina I sau II, Podu Roș, Cantemir, Alexandru, Tătărași, (exclus parter și ultimul etaj). Ofer 2-2,5 mil. lei, negociabil. Tel. 140400.

VÎNZĂRI

● Vînd var și pește viu, non-stop. Str. Trei Fîntîni, Șos. Bucium, Tomești, lîngă serele Vlădiceni. (12658)

● S.C. UNICAS S.R.L., str. Eternitate, nr. 4 (Podu de Fier), vă pune la dispoziție, la cele mai accesibile prețuri: tv color "Nei" cu telecomandă, garanție 2 ani; lacăte China, într-o gamă diversă; broaște yală, China. Vizitați-ne, spre convingere!

● Vînd robot universal cofetărie-patiserie. Tel. 130168, după ora 18,00. (12992)

CUMPĂRĂRI

● Cumpăr certificate proprietate, 6.500 lei/buc. Tel. 178707. (12963)

ÎNCHIRIERI

● Tineri căsătoriți, medici, căutăm garsonieră sau apartament cu 2 camere, (ne)mobilat, cu telefon, în zonele Centru, Copou, Independenței, Gară, Autogară. Plata anticipat. Tel. 151827.

● Închiriez apartament patru camere, et. 1, în Centrul Civic pentru reprezentanță firmă. Tel. 142441.

SCHIMBURI

● Schimb apartament 2 camere cu similar București. Tel. 172557.

OFERTE SERVICII

● Societatea comercială GAMA S.R.L. asigură transport persoane în Germania, săptămînal. Relații la tel. 153840, 163846.

● Execut lucrări dactilografie. Tel. 129204.

● Filmări video de calitate. Tel. 141672, 142528. (12535)

LOCURI DE MUNCĂ

● S.C. GRADIENT S.R.L. angajează tehnicieni electroniști, cu practică în domeniu. Vîrsta maximă 35 ani. Trimiteți curriculum vitae la C.P. 1328, OP.6. (12982).

● SOCOM Tehnica Confecției Iași angajează confecționere. Relații, la sediul unității, în str. Bucșinescu, nr. 1. (12998)

● Casa de copii Bucium Iași angajează prin concurs bucătar șef, instalator sanitar. Relații, la telefon 132818. (12987)

DIVERSE

● Aeroclubul Moldova Iași primește înscrieri la cursurile teoretice și practice la secțiile planorism și parașutism, pentru anul 1994. Relații și înscrieri la sediul Aeroclubului din str. Colonel Langa, nr. 19, telefon 119540.

● S.N.C. VARARU CASTEL anunță majorarea adaosului comercial cu 100 %, începînd cu 4.12.1993. (12967)

● S.C. Textila S.A. Iași anunță intenție de majorare a prețului cu 30 % la covor dublu pluș, începînd cu 1 decembrie 1993. (12983)

● S.C. RODIPET Iași, str. Silvestru, nr. 1, anunță pe cei interesați că pot contracta abonamente la ziare și reviste pe anul 1994. Relații suplimentare, la telefon 116114, 104124.

● Datorită unor avarii pe aducțiunea diam. 1000 mm Timișești - Iași, programul minimal de distribuție a apei reci în zilele de 10.11.1993 și 11.11.1993 pentru zonele: Copou, Sărărie, Toma Cozma, Independenței, Dacia, Alexandru cel Bun, Mircea cel Bătrîn, Păcurari, Canta, Moara de Foc, C.U.G., Galata, Nicolina va fi următorul: în data de 10.11.1993, dimineața, între orele 5,00-7,00 și după amiaza între orele 17,00-19,00; în data de 11.11.1993, se va distribui apă rece începînd cu ora 17,00; în zona industrială și cartierul Tătărași programul de distribuție va fi următorul: între orele 5,00-10,00 și 16,00-22,00, cu diminuarea presiunilor.

FELICITĂRI

● Pentru Mihaela și Mihai Copcea, "La mulți ani!". Prietenii. (13000)

● Colectivul Direcției Teritoriale Iași de Difuzare și Exploatare a Filmelor "ROMÂNIA FILM" adresează sincere felicitări domnului director PAVEL GORINCIOI, la sărbătorirea zilei sale de naștere, urîndu-i, din toată inima, la mulți ani cu sănătate, prosperitate și noi împliniri în activitate !

MATRIMONIALE

● **Italian, patron office import-export diamante, pietre prețioase și aur, absolut singur înăuntrul sufletului, necăsătorit, stare materială foarte bună, 48 ani, cu spiritul încă tînăr, prezentabil, de o fidelitate absolută, nebăutor, nefumător, maximă seriozitate, caut exclusiv domnișoară/doamnă tînără, frumoasă, afectuoasă, 20/35 ani, chiar și divorțată, interesată de cunoașterea mea doar în scopul unei căsătorii din dragoste. Scrieți-mi, atașînd o fotografie. Adresa mea: Camerin Giorgio, Via San Salvatore 38/F, Valenza (AL), Italia, tel. 0131/953117. NB. Telefonare non serve, non voglio/Scrievete-mi tassativamente in Italiano, non importa errori, per foto intendo faccia, fronte e profilo, intera persona, in piedi, fronte e profilio, la descrizione deve esser dettagliata piu'possibile, e'inutile scrivere senza i requisiti richiesti, la lettera verra'cestinata. Se dopo i tempi tecnici postali non ricevete riposta, la riposta vi e'gia stata data e'negativa non solecitate grazie. Tutto si fara'per corrispondeza fino alla mia decisione d'incontro.**

DECESE

● **Cu inimile îndurerate, Costel - fiu, Viorica - fiică, ginerele, nora și nepoții anunță decesul scumpului lor tată, socru și bunic, CONSTANTIN DOBROVICEANU, în vîrstă de 71 de ani, în ziua de 6 noiembrie 1993. Înhumarea va avea loc marți, 9 noiembrie 1993, ora 11,00, la cimitirul Eternitatea, unde este depus la biserică. Dumnezeu să-l ierte și să-i aducă liniștea pe care o merită! (12989)**

● **Familia ing. Teodor Grigoraș regretă profund decesul, în ziua de 6 noiembrie 1993, a celui mai iubit socru, tată și bunic CONSTANTIN DOBROVICEANU, la vîrsta de 71 de ani. Teo - ginere, Viorica - fiică, precum și nepoatele - Raluca și Teodora nu te vor uita niciodată. BUNULE, pentru sufletul tău bun, Dumnezeu să te odihnească în pace. (12989)**

● **Soția anunță cu durere încetarea din viață a celui care a fost un soț iubitor, BOSTACA GHEORGHE. Corpul neînsuflețit se află depus la biserica Nicoriță. Înhumarea va avea loc miercuri, 10.11.1993, orele 12,00. (13002)**

● **Copiii - Georgeta, Costică, Gheorghe și Petrache, împreună cu ginerele și nurorile, anunță cu durere încetarea din viață a celui care a fost un bun tată și socru, BOSTACA GHEORGHE. (13002)**

● **Familia Constantin și Aglaia Ganu, anunță încetarea din viață, după o grea suferință, a celei care a fost VASILICA ANDREI, în vîrstă de 71 ani. Înhumarea va avea loc la cimitirul Eternitatea, marți, 9.11.1993, ora 12,00. (12991)**

● **Soția - Vali, copiii - Cătălin și Cătălina, anunță, cu nemărginită durere, decesul fulgerător al celui care a fost un bun soț și tată, avocat GEORGE HORGA, om de o înaltă ținută morală și profesională. Dumnezeu să-l odihnească în pace. Înmormîntarea va avea loc marți, 9 noiembrie 1993, ora 13,00, la cimitirul Eternitate. (12993)**

● **Mama, zdrobită de durere, anunță decesul fulgerător al unicului său fiu, avocat GEORGE HORGA. Singura mea speranță și mîngîiere a plecat pentru totdeauna. Dumnezeu să-l ierte. (12993)**

● **Maria Ivanovici anunță, cu profundă durere, trecerea în neființă a celui care a fost un bun ginere, avocat GEORGE HORGA. Dumnezeu să-l ierte. (12993)**

CONDOLEANȚE

● **Sectorul Mașini de la S.C. MOLDOMOBILA S.A., secția a IV-a, transmite sincere condoleanțe maistrului Cozianu Ioan, pentru pierderea tatălui. Dumnezeu să-l ierte! (13001)**

● **Nepoții - Ionela, Lucian, Mihai și Cristian aduc pe această cale un pios omagiu bunicului lor, BOSTACA GHEORGHE, decedat pe 7.11.1993. (13002)**

● **Colectivul B.T.M. schimbul C, secția Fire 3, TEROM S.A., este alături de colega Plăcintă Maria la marea durere pricinuită de moartea mamei sale și-i transmit sincere condoleanțe. (13003)**

● **Familia Grămadă anunță decesul celei care a fost CORINA CIUBOTARU, suflet ales. Sincere condoleanțe familiei îndoliate. Dumnezeu s-o ierte și să o aibă în pază.**

● **Familia Herdeanu regretă profund trecerea în neființă a distinsului avocat GEORGE HORGA. Transmite și pe această cale sincere condoleanțe familiei îndoliate. (12997)**

● **Colectivul serviciului personal - învățămînt, din cadrul Inspectoratului de Poliție al județului Iași este alături de colegul căpitan Dima Constantin în aceste momente grele, pricinuite de dispariția soției și transmite sincere condoleanțe familiei îndoliate. (12999)**

● **Familiile Florea și Țigănescu transmit condoleanțe și sînt alături de familia Neagoie la pierderea suferită. (12913)**

● **Familia Popescu Maria și Viorel regretă profund încetarea din viață a celei care a fost DIMA MARIA și transmite sincere condoleanțe familiei îndoliate. (12994)**

● **Personalul TESA al secției Utilaj Greu de la S.C. NICOLINA este alături de Bostaca Petrică la greaua suferință pricinuită de pierderea tatălui și transmite sincere condoleanțe familiei îndoliate. (12995)**

● **Familia Gheorghiu transmite condoleanțe domnului Bostaca Petrică pentru pierderea suferită. (12996)**

● **Familiile Rusu și Scripcaru regretă decesul bunului lor vecin BOSTACA GHEORGHE și transmit condoleanțe familiei îndurerate. (12985)**

● **Colegii de catedră de la Liceul Mihai Eminescu transmit sincere condoleanțe doamnei profesor Florica Bejenaru pentru pierderea suferită prin decesul tatălui. (12984)**

● **Asociația de locatari a blocului N.1., din str. Mircea cel Bătrîn nr. 22, sc. A, este alături de familia Cazacu și-i transmite sincere condoleanțe pentru ireparabila pierdere suferită. (12988)**

● **Colectivul clasei a IX-a C, împreună cu doamna dirigintă de la Școala Normală "Vasile Lupu" Iași, este alături de Mihaela Dima și de întreaga familie în greaua încercare cauzată de pierderea scumpei sale mame. Sincere condoleanțe. (12990)**

EDITOR
Nord-Est s.r.l.
Str. Smârdan nr. 5
Tel. 17.25.57 (centrala)
Fax 14.45.77
Președinte
Alexandru LĂZESCU
Vicepreședinți
Florin ZAMFIRESCU
Cezar CALUSCHI
Director executiv
Gabriel RUSU

Monitorul / Monitorul express
Str. Smârdan nr. 5
Tel. 17.25.57 (centrala)
Fax 14.45.77
DAN RADU
Redactor șef
OVIDIU ȘIMONCA
redactor șef adjunct
TUDOR AGAVRILOAEI
secretar general de redacție

EVENIMENT: TONI HRIȚAC (șef secție) Mihaela Cănănău, Dan Fodor, Cristian Hanganu, Dragoș Hutanu, Silviu Labeș, Cristina Leca, Cristian Medeleanu, Sorin Simon, Adina Scutelnicu, Ovidiu Scutelnicu, Săndel Tacu.
FOTOREPORTER: Constantin Plop
POLITIC: Lucian Postu (șef secție), Radu Meșniță, Cristian Racu
ECONOMIE: Costel Stroescu (șef secție), Mihaela Brezeanu, Aliu Tocan.
REPORTER SPECIAL: Vasile Cojocariu
CULTURĂ: Dorin Popa
SPORT: G.I.Nicolae (șef secție), Leonard Cănănău, G. Anghel, Victor Grădinariu, I.C. Teodor
REDACTOR DE SERVICIU: Ion N. Oprea
GRAFICĂ: Lucian Amarii, Daniel Melinte
RECLAMĂ-PUBLICITATE: Maria Vornicu, Liliana Cozma
CULEGERE-TEHNOREDACTARE COMPUTERIZATĂ: Cornelia Agavriloaei, Cerasela Cîrîmpei, Petronela Macovei, Florin Pavel, Liliana Signeanu, Mihaela Spineanu.

SECRETARIAT: Daniela Gongescu, Gabriela Pisaltu.

RADIO Nord-Est
70,76 MHz
Bd. Copou 19;
Tel. 145530; fax 146363
DIRECTOR DE PROGRAME:
Cristina Popescu
DIRECTOR DE PRODUCȚIE:
Livia Susanu

NORD-EST PRESS
- Agenție de știri -
Str. Smârdan 5; Tel. 144776; fax 14.45.77
EDITOR : Mona Dîrțu
Redactor: Dana Scripca

Compania de publicitate NORD-EST
Membru I.A.A. (International Advertising Association)
Birouri: - str. Smîrdan nr. 5, tel. 17.25.57 (centrala), fax. 14.45.77 sau - Casa Modei et. 1 str. Ștefan cel Mare și Sfînt
SECRETAR EXECUTIV
Cristina Lozneanu

ABONAMENTELE se pot face la orice oficiu poștal din țară. MONITORUL figurează în Catalogul Presei interne la poziția 838.

Tipar offset
MULTIPRINT
Iași, Strada Sf. Lazăr nr. 49

RUBRICĂ DE SĂNĂTATE SEXUALĂ ȘI AFECTIVĂ

Criza vîrstei de 30 de ani

Al treilea deceniu de viață este, de obicei, consacrat vieții de cuplu. În apropierea vîrstei de 30 de ani, baza unei prime structuri de viață este deja pusă. Două vise ne-au frămîntat adolescența: să realizăm o relație cu totul deosebită pe plan afectiv și sexual, iar în plan profesional, să ne realizăm, cît mai aproape de ideal. Însă nimeni nu poate pretinde că a realizat integral "obiectivele" sale visate, în acord cu munca depusă și cu talentul său. Adesea, structurile construite sînt incomplete. Sensul vieții nu este orientat încă sigur, mai sînt lucruri cruciale de făcut! Criza vîrstei de 30 de ani este abordată într-o stare de insatisfacție, cu impresia unui impas. Poate, de unul singur, ar mai merge. Dar aceasta este vîrsta cuplului!

Bărbatul, investește mai mult în exterior decît în cuplul său. Își petrece tot mai puțin timp cu soția și copiii, acest comportament fiind justificat de dorința sălbatică de a-și face loc în lume. Intervenția sa în cercul familiei se rezumă, seara, după o zi de lucru, în discuarea problemelor cotidiene despre administrarea banilor pentru mîncare și casă, despre sănătatea copiilor, a soției. Aceasta face ca rolul său de tată să nu pară fără importanță în ochii săi proprii.

Femeia care lucrează, este uneori epuizată de obligațiile de serviciu sau de rutina muncii sale. Cele care nu lucrează, se simt izolate, deprimate, îndepărtate de soț.

Amîndoi, și bărbatul și femeia, se simt obosiți, nervoși, depresivi și au o viață sexuală redusă sau nesemnificativă.

Pentru alții însă, este vorba de o perioadă de intensă activitate profesională, pentru care se renunță de bună voie la viața emoțională și sexuală.

Și aici este rău, deoarece cuplurile de 30 de ani, nu pot să-și sacrifice dorințele sexuale și afectivitatea fără pericol. Ignorarea acestor chemări, duce la conflicte familiale foarte mari care compromit în scurt timp echilibrul cuplului.

Exagerînd puțin, putem spune că nu se cer aceleași calități unui partener cu care ne căsătorim la 20 de ani față de același moment, dar la 30 de ani. La 20 de ani, ne căsătorim pentru a rupe mai ușor legăturile cu familia și partenerul trebuie să ne ajute la asta și să se substituie atenției grijului a părinților. Căsătoria se realizează atunci pentru că adolescentul dorește să iasă din mediul familial și nu pentru că ar fi găsit partenerul ideal. De aceea, căsătoriile sînt sortite eșecului. Pe cînd, la 30 de ani, partenerul trebuie să știe să ne trateze ca pe un adult, și nu ca pe un copil. Cuplul se rupe prin căutarea altui partener, mai puțin plictisitor, mai stimulant.

Conflictele sexuale nu sînt aceleași la 20 de ani sau la 30 de ani. În primul caz, avid de relații intime, este înspăimîntat de ignoranța sa și de lipsa de experiență, această situație ducînd la dificultăți de comunicare sau chiar la neconsumarea căsătoriei. La 30 de ani, el se răzvrătește împotriva apatiei sexuale, a cenușiului cotidian și a plictiselii. "Lucrurile trebuiesc schimbate". Consultarea sexologului este mai frecventă la această vîrstă, nu pentru ca disfuncțiile sexuale ar fi mai numeroase acum, ci pentru regăsirea elanului și a senimentelor năvalnice de odinioară. Sau pentru a progresa în acest domeniu. **(Dr. Dan Diculencu, Cabinetul de planificare familială - Policlinica Pașcani.)**

HOROSCOP

BERBEC
(21 mart. - 20 apr.)
Inconstanța sentimentală vă îndepărtează cîțiva prieteni și colaboratori. Generozitatea dumneavoastră este distribuită cam democratic și cei care v-au ajutat și pe care i-ați ocolit în ultima vreme nu v-o iartă.

TAUR
(21 apr. - 20 mai)
Blîndețea dumneavoastră e numai aparentă. Ea are pe dedesubt multe cotloane întunecate pe care e mai bine să le ascundeți de orice privire străină.

GEMENI
(21 mai- 21 iunie)
Nu profitați prea mult de elasticitatea dumneavoastră de caracter. Dați dovadă de fermitate, chiar de duritate, dacă vi se oferă prilejul. Poziția dumneavoastră va avea numai de cîștigat.

RAC
(22 iun - 22 iul.):
Renunțați prea ușor la poziții cu greu cucerite. Vi se pare că de asta depinde libertatea dumneavoastră de mișcare și de conștiință. Gîndiți-vă dacă nu cumva ușurința cu care vă dați la o parte nu e un act de orgoliu fără măsură.

LEU
(23 iul.-22 aug.):
V-ați prăvălit ca un tăvălug asupra partenerului (partenerei). Asta vă face de-a dreptul irezistibil. Dar sînteți convins(ă) că veți reuși să păstrați sentimentele la aceeași intensitate?

FECIOARĂ
(23 aug. - 22 sep.):
Surprizele vă descumpănesc, chiar și atunci cînd sînt plăcute. Puteți strica foarte ușor un gest al cuiva aproplat prin circumspecția de care dați dovadă.

BALANȚĂ
(23 sep. - 22 oct.):
Inteligența rafinată nu vă folosește la nimic într-o împrejurare în care aveți nevoie doar de mare discreție. Cum această calitate vă cam lipsește, vă sfătuiesc să-i ocoliți pe cei care vor să vi se confeseze.

SCORPION
(23 oct. - 21 nov.):
Felul abrupt în care vă exteriorizați sentimentele îl face pe cellalți să nu-și dea seama că vă aflați în dificultate. În dragoste, lucrurile nu pot fi limpezite prin recunoașteri și vinovății.

SĂGETĂTOR
(22 nov. - 21 dec.):
Vă înconjurați cu prea mult mister. Din nevoia de autoapărare, nu prea aveți obicelul să vă plîngeți de necazurile pe care le aveți. Uneori e bine să aveți pe cineva de încredere alături.

CAPRICORN
(22 dec. - 19 ian.):
Singurul lucru care vă înspăimîntă cu adevărat este starea de nesiguranță. Veștile care vă vin astăzi nu sînt dintre cele mai bune, dar trebuie să vă găsiți echilibrul și să depășiți momentul de cumpănă.

VĂRSĂTOR
(20 ian. - 18 febr.):
Beneficiați de ziua de azi, în care norocul vă ajută mai mult decît capacitatea dumneavoastră de adaptare. Nu vă împotmoliți la primul obstacol pe care îl veți întîlni.

PEȘTI
(19 feb. - 20 mart.):
V-ați cam săturat să vă luptați pentru cel mai mărunt lucru. Asta este numai impresia dumneavoastră. Și cellalți se luptă din greu pentru fiecare pas înainte, numai că nu au obicelul să dea vina pe soartă.

LEGENDA:
- vă paște ghinionul
- prudența e mama înțelepciunii
- n-aveți nimic de pierdut
- șansa vă surîde

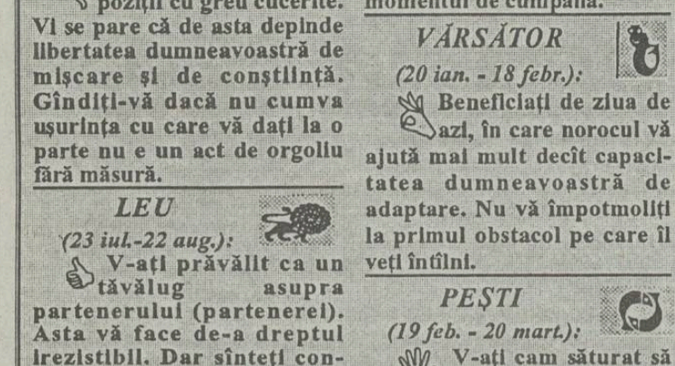

DESIGUR, NUMAI **RADIO Nord-Est**
Tel 14.55.30 , 14.24.46 ; Fax 14.63.63
Luni - Vineri 1230 -17[30] ;Simbătă 1400 - 17[30]; Duminica 23[30] - 04[30]
De luni pînă vineri : 15[40] INFO-SPORT
16[45] FINANCIARUL
17[10] PUNCTUL PE I
Simbătă : 15[30] TOP NERVOS

Valuta rebusistă!

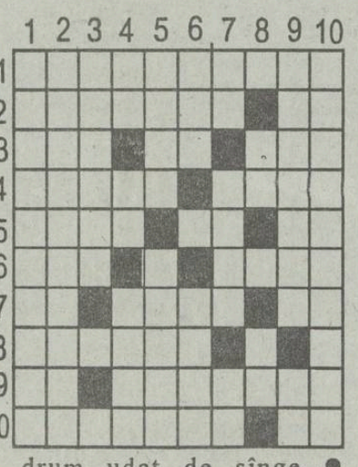

ORIZONTAL:1) Valută forte (sic!). 2) Bani ca la turci ● Primele economii! 3) A face o plată ● Ieșirea din criză... înainte de primele monede!! 4) Titanii sînt eterni!! ● Asta usucă tot ce-i stă în cale. 5) Stă de pază la casă ● Nota cu ... prețuri (!) ● Baronul ... sărac!! 6) Garanție pentru acțiuni negociabile ● Expulzat ... pentru aflarea unor secrete. 7) Simbolul puterii din palat (!) ● Valuta ... iraniană ● Ultimii dolari îi găsiți în ... Sărărie! 8) Valuta forte ... din naștere (sic!) 9) Șmecherul ... iese cu potul (!) ● Colaborează cu bani buni. 10) Sufletul comerțului ● Te îndreaptă spre ...dolari!

VERTICAL: 1) Cel ce ne ia banii. 2) Oferă valuta forte... dacă e rodnică (sic!) 3) Stă de veghe la casă. 4) Cei mai buni cîștigă mereu ● Valuta ... spaniolă (ad). 5) Un drum udat de sînge ● Femeia... cu argint în păr (sic!). 6) Ultimele știri! ● cel ce ne sperie ... avînd prea multă energie. 7) Ultimii cenți din București! ● Un mic urcuș... cu pămîntul ● Intră în casă ... cu marca! 8) Terenul valorînd sub un dolar (!) ● Dublează orice sumă. 9) Cine riscă (uneori!)... cîștigă ● Aparține ... valutei (!). 10) Fata care se ocupă de banii noștri.

DICȚIONAR: TIT; AMO.

Eugen DEUTSCH

Jason Brown a venit în România cu o organizație pentru ajutorarea copiilor orfani. S-a căsătorit și a rămas în Iași, de unde crede că nu va mai pleca niciodată. O parte din viața agitată a acestui băiat de 21 de ani o veți putea citi în acest serial care are 15 episoade. "Jurnalul" prezintă Anglia așa cum a simțit-o el. Orfelinatele, bătăile între găști, polițiștii, drogurile, viața în cartierele de periferie, violența stadioanelor de fotbal, totul va fi povestit aici." Ceea ce am trăit eu nu veți vedea niciodată în filmul Familia Howard", ne asigură Jason Brown.

JURNAL ENGLEZ

Episodul 9

DROGURILE

Am început să fumez "pot", care e un fel de haşiş, cînd locuiam într-una din casele comunității terapeutice în Enfield. Efectul nu are nimic deosebit și, așa cum am mai afirmat, depinde foarte mult de dispoziția în care te afli în momentul în care fumezi drogul. Personal, cînd îl fumam, mă făcea să mă simt epuizat. Unii se simt foarte energici, alții fericiți iar alții triști. Dar, în general, e, mai mult sau mai puțin, o senzație asemănătoare cu cea produsă de alcool: o senzație de beție.

Cînd aveam 18 ani, locuiam pe o stradă unde drogurile puteau fi procurate cu ușurință,depinzînd bineînțeles, de suma de bani de care dispuneai. Puteai cumpăra Molrocan black, Gold sed, State (diverse sortimente de haşiş), Cannabis, o altă varietate numită whizz, un fel de izvor de energie, Marijuana și, bineînțeles, L.S.D., alături de cele două tipuri de vîrf: cocaină și heroină.

În aceeași perioadă, un nou val de muzică cîștiga teren și devenea din ce în ce mai populară în Anglia. Era un fel de techno, numai că avea un conținut foarte dur și pe deasupra beat-ul basului se afla într-o sincronizare perfectă cu bătaia inimii. În felul acesta îți pompa adrenalină în sistem. În timp ce dansai pe aceste ritmuri luai, de obicei,un drog, "trif" (călătorie), numit astfel în limbajul străzii. Drogul era, de fapt, L.S.D. Împreună cu ceilalți colegi de colegiu, am decis, în felul acesta, să mergem la una din acele petreceri ilegale, numite "haves". Termenul de "rave" a fost atribuit unei petreceri de dimensiuni uriașe, unde se dansează pe muzica menționată anterior și unde o cantitate enormă de droguri este vîndută de traficanți și cumpărată de participanții la petrecere. După o jumătate de oră, acidul, un alt termen pentru același drog, L.S.D., a început să-și facă efectul. La început mi-am simțit gîtul foarte elastic de parcă era confecționat din cauciuc. Tot corpul îmi era cuprins de valuri de căldură. Cînd m-am uitat la fața prietenului meu, am început să am halucinații. Valuri în trei culori se amestecau, se întrepătrundeau pe fața sa. Era hidos, ca o arătare din filmele de groază. De asemenea, mi-am dat seama că sunetele erau foarte puternice. Dacă prietenul meu îmi spunea ceva, eu aveam impresia că zbiera. Am început, apoi, să fumăm așa-numitele "joints", termen cu care noi, englezii, numim țigările umplute cu droguri. Halucinațiile deveniseră și mai puternice. M-am uitat la pereții camerei care pulsau, păreau a avea o viață a lor. Mi-am dat seama că, în momentul în care îți fixai privirea pe ceva anume pentru un timp mai îndelungat, puteai avea niște năluciri fantastice. Am trasat un cerc galben, uriaș, pe tavanul camerei mele, am desenat două puncte în loc de ochi și o linie curbată în jos, redînd expresia tristă a gurii. L-am numit "smiley" (zîmbărețul). De fapt, "smiley" e un simbol al drogului L.S.D. Am privit acel desen, care vroia să se constituie într-un chip de om, și l-am urmărit cum se învîrtea, expresia tristă schimbîndu-se foarte rapid.

Am folosit acel drog cea mai mare parte a anului, împreună cu cei mai mulți dintre colegii de școală. Desigur că, la momentul respectiv, mi se părea foarte amuzant, dar nici unul dintre noi nu și-a dat seama cît de periculos era în realitate. Nu făceam decît să-l consumăm la petreceri, fără a ne pune prea multe întrebări. În felul acesta, într-o bună zi, mi s-a întîmplat ceva foarte ciudat. Tocmai " călătoream", ceea ce, în terminologia de specialitate, înseamnă că mă aflam sub efectul drogului L.S.D., cînd am auzit o voce spunîndu-mi că eu eram diavolul. Nu puteam scăpa de ea. Era atît de puternică și nu se oprea deloc, încît am atins, curînd, un punct maxim și n-am mai putut suporta. Chiar și în momentul în care drogul își făcuse efectul și mă aflam în afara oricăror influențe, mai puteam încă auzi acea voce diabolică. Auzisem cîteva lucruri îngrozitoare despre acid, că te putea înnebuni, dar nu le-am dat atenție. Așa că, am încercat să mă sinucid cu o lamă și o cutie de aspirine.

Am avut noroc că prietena mea de atunci m-a auzit țipînd și cred că asta m-a salvat. Mă tăiasem destul de adînc la unul din bicepși și mă durea îngrozitor. Ea a chemat un vecin, care a spart ușa de la baie și m-a dus de urgență la spital. Am fost foarte aproape de moarte. Îmi amintesc că, în momentul în care am ajuns la spital, vocea se oprise și eu nu mai vroiam să mor. După ce m-am refăcut puțin, am fost trimis la o secție de psihiatrie, unde am aflat că L.S.D. mi-a afectat creierul și că, din fericire, era doar temporar. Avusesem noroc. În același salon mai erau cîțiva tineri de aceeași vîrstă, dar care nu fuseseră la fel de norocoși ca mine. John luase L.S.D. doar de 5 ori și nu-și mai putea aminti cum îl chema, culoarea părului, iar dacă îl întrebai cît era ceasul îți răspundea după vreo 10 minute, ceva de genul: "Roy, nu-i așa că e minunat covorul acela?" Era în întregime dus cu pluta. O altă întîmplare, despre care am auzit, avea drept personaj central un băiat de 17 ani. Fusese la o petrecere unde luase a treia tabletă de L.S.D. din viața lui și cînd s-a întors acasă s-a aruncat de la fereastră, crezînd că era superman.

Acum se află legat de un scaun cu rotile, condamnat să-și petreacă așa tot restul vieții. Un alt tip, despre care am auzit, se dusese într-un bar într-o seară și doi tipi care se aflau pe acolo, ca să se amuze, i-au strecurat 5 tablete L.S.D. în bere. Bineînțeles că tipul respectiv nu a băgat nimic de seamă și nu a simțit nimic suspect pînă cînd a ajuns acasă. Cînd mama sa a deschis ușa, el a crezut că era diavolul care a venit să-l ia și să-l ducă în iad. În felul acesta, tipul a început să-și bată propria mamă, care a ajuns la spital într-o stare foarte gravă, împreună cu soțul ei care, auzind țipete, a venit să vadă ce se întîmplă și a încasat-o la rîndul lui de la propriul fiu. Interogat de poliție, mai tîrziu, tipul n-a putut să spună ce se întîmplase.

Din cîte știu, asemenea petreceri uriașe de "raving" unde organizatorii cîștigă milioane de lire pe biletele vîndute miilor de tineri, sînt încă în vogă. Și, dacă mai luăm în considerare faptul că o tabletă LSD costă aproximativ 10 $, atunci e ușor de înțeles că afacerea e profitabilă. În concluzie, pînă se vor lua măsuri serioase în această direcție, vor mai fi și alte cazuri ca John sau ca băiatul care trăiește acum într-un scaun cu rotile. În orice caz, experiența proprie m-a învățat că a t,e droga înseamnă, de fapt, a păși pe un drum încet, dar sigur, spre mormînt. **(va urma)**

Jason BROWN

Cupluri ciudate

Soțul are o înălțime de 1,88 m., iar soția doar 94 de cm.

E greu să întîlnești un cuplu atît de îndrăgostit, dar și atît de straniu, așa cum sînt cei doi. Cu 94 cm. diferență, ei dețin recordul mondial, cu cea mai mare diferență de talie dintre un soț și o soție. Un duo ieșit din comun, care a știut să treacă peste prejudecățile și tabuurile înrădăcinate, în fiecare dintre noi peste privirile intrigate, pline de dezgust, jenă și milă. Toate aceste priviri perplexe spun unul și același lucru: ce caută acest bărbat de 1,88 m. cu o femeie de numai 94 de cm.?!

Căsătoriți de peste 3 ani, Fabien și Natalie s-au întîlnit, prin "Minitel", acum 5 ani. Ea, 22 de ani, informatician, el, 20, conducător de tren. Timp de o lună s-au descoperit prin intermediul ecranului. Apoi Fabien s-a hotărît să o întîlnească pe "femeia vieții sale".

- Pe vremea aceea, povestește Fabien locuiam departe unul de altul. Ea m-a așteptat în gara din orășelul ei natal. Am fost puțin șocat de înălțimea ei. Natalie mă mințise, spunînd că măsura 1,20 m. Cînd a ieșit din mașină mi s-a părut minusculă. A intrat foarte repede în casă și s-a ascuns în pat, sub cuvertură. Îi era rușine de felul în care arăta, ceea ce m-a mișcat profund.

Începînd din acea zi, destinul le era pecetluit.

Fabien și Natalie la cumpărături

- Fizicul Nataliei nu mă deranjează. Diferența dintre noi o citesc numai în ochii celorlalți. Pentru mine, ea e adorabilă. O alint ca pe un copilaș. O duc în brațe pe stradă ca pe o fetiță și, atunci cînd mergem la supermagazin, o pun în coșul de cumpărături. Pentru noi e ceva natural. Nu și pentru societate.

- Oamenii mă înspăimîntă, se plînge Natalie. Cu Fabien mă simt în siguranță. Înaintea lui am cunoscut și alți bărbați dar niciodată așa de înalți! Cînd l-am întîlnit pe Fabien era foarte deprimat. Nu fusese cu nici o femeie. Mi s-a părut foarte singur. Eu i-am redat gustul pentru viață! **(adaptare după V.S.D. de Anca GRĂDINARIU)**

MONITORUL SENTIMENTAL

Disprețul șterge insulta mai repede decît răzbunarea

Maria-Magdalena: Lăsînd la o parte "experiența" mea ori întîmplarea nefericită ce ți-a marcat existența de cîteva luni încoace, motivația comportamentului tău e simplistă. Deși, în cele cîteva rînduri trimise, nu ți-ai dezvăluit identitatea și toate datele "problemei", scrisoarea ta se încadrează în tiparele clasice, conflictuale și sentimentale, ale celor 16-17 ani pe care bănui că îi ai: timp de o vară ai avut un prieten la care ai ținut foarte mult, trăind "nevinovăția primei iubiri și durerea despărțirii de o viață". Și aceasta pentru că cea mai bună prietenă a ta, confidenta tuturor "nebuniilor, a avut "tupeul" și inițiativa să treacă peste "prejudecăți" și să-ți "fure", într-un autentic "spirit de gașcă", "alesul inimii". Părăsită fiind, ai hotărît să renunți la toate " bucuriile" vieții și chiar... să te călugărești!

Totuși, te simți vinovată pentru că ai refuzat să-i oferi celui, pe care încă îl mai iubești, tot ceea ce el îți cerea sau aștepta de la tine. Și, dacă nu mă înșel, te referi la "aspectele" intime ale unei relații cu o persoană de sex diferit ori la acele "prejudecăți", așa cum le numești tu. Deci, refuzînd să "faci dragoste", o alta ți-a luat-o înainte și ... ai ajuns, după toate sacrificiile pe care le-ai făcut, o "refuzată"!

Refuzînd, la rîndul meu, să te încurajez în inițiativa prea "ortodoxă" pe care ai luat-o în mod gratuit și în grabă, aș reduce marea ta supărare la o dublă trădare. Ai fost trădată de două ori: în primul rînd de cea care, folosindu-se de naivitatea și sinceritatea prieteniei tale, dar și de "principiile sănătoase" ale autoeducației pe care ți-ai impus-o, ți s-a substituit. În al doilea rînd, ai fost trădată de el, care, neputînd profita de slăbiciunea alteia, a ajuns să-și dea în vileag adevăratele intenții.

Deci, ai avut parte doar de o întîmplare cu cel mai nimerit deznodămînt pentru tine și pentru curgerea firească a "lucrurilor intime", așa cum ți-ai propus-o tu! Gîndul că alteia, fie ea chiar și cea mai bună prietenă a ta, i s-a potrivit ceea ce ție nu ți se asorta, ar trebui să te încălzească. La urma urmelor, prietena ta ți-a făcut doar un serviciu, confirmîndu-și "bunele" intenții și sentimente și scutindu-te de eventualele neplăceri ale unei relații "nesănătoase".

Se spune că niciodată n-a fost trădat cineva decît de ai săi, așa cum un înțelept niciodată nu s-a încrezut într-un trădător. Răspunsul meu nu este nicidecum o consolare. Aș vrea doar să devii realistă și să realizezi povara de care tocmai te-ai ușurat, chiar și cu prețul cîtorva "lacrimi de ciudă".

Dar între acestea și hotărîrea de a renunța la "viață" este o mare diferență ce nu poate fi acoperită nici măcar de scuza lipsei de "experiență". Deși pseudonimul, cu care semnezi scrisoarea, e foarte sugestiv; nu trebuie să uiți că tu nu ai păcătuit și că disprețul șterge insulta mai repede decît răzbunarea.

ANA-MARIA

CENTRALA „M. EMINESCU" IAȘI

IAȘI

În tot orașul a fost redus programul de furnizare a apei reci (p.2)

INTERN

A patra putere în stat este în pericol

Parlamentul dorește o lege a presei cu pedepse de pînă la șapte ani închisoare

SPORT

Se apropie meciul decisiv

A fost anunțat lotul lărgit al naționalei de fotbal pentru meciul de la Cardiff

MIERCURI
10 noiembrie
1993
An III,
Nr. 263 (717)
8 PAGINI - 80 LEI

cotidian de informații

Monitorul

Înainte de a anunța Poliția, Salvarea sau Pompierii, sunați la MONITORUL!

Telefon:
17.25.57

Director onorific: AUREL LEON

Redactor șef: DAN RADU

Tragediile oamenilor de care nu se sinchisește nimeni

Un bătrîn a murit în canalul pe care îl folosea drept locuință

Cadavrul unui bătrîn, în vîrstă de aproximativ 60 de ani, a fost descoperit ieri, într-un canal din fața corpului T al facultății de mecanică din Iași. Cadavrul a fost găsit în jurul orelor 11,00 de un muncitor ce coborîse în respectiva cameră subterană pentru o verificare de rutină a țevilor de încălzire centrală. După toate probabilitățile, bătrînul făcea parte din categoria oamenilor ce folosesc încăperile subterane ale canalizărilor drept locuințe. Cadavrul nu prezenta urme vizibile de violență. Deoarece bătrînul murise de aproximativ o săptămînă, și nu se putea apropia nimeni de el datorită mirosului de cadavru, a fost necesară scoaterea sa din subteran cu o macara după ce, mai întîi, a fost "ancorat" cu un cablu. În buzunarele mortului nu a fost găsit nici un act care să permită identificarea. **(Cristian DUNAR)**

Regele dorește să vină în țară pentru sărbătoarea națională

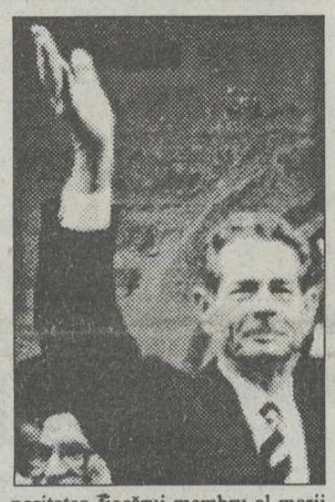

Ieri după-amiază, s-a primit de la biroul de presă al Majestății Sale Regele Mihai I, un fax prin care Majestatea Sa își anunță intenția de a participa în ziua de 1 Decembrie 1993 la sărbătorirea celor 75 de ani de la înfăptuirea Marii Uniri care "a fost obținută grație victoriei glorioasei noastre armate, condusă de bunicul meu, Regele Ferdinand". În finalului faxului, Majestatea Sa precizează: "Am decis să vin și să mă alătur tuturor românilor pentru sărbătoarea noastră, pe ziua de 1 Decembrie, la Alba-Iulia. Voi sosi ca un român care nu are intenția să conteste orînduirea constituțională actuală și care este dispus să facă tot ce ar fi necesar pentru a-și da contribuția la stabilitatea țării noastre, la reputația internațională și la prosperitatea fiecărui membru al marii familii române.

Rolul decisiv al Regelui Ferdinand la unirea Țării m'a călăuzit totdeauna și sunt convins că, azi, ar înțelege atitudinea Mea".

Analiștii politici apreciază că, dacă și de această dată regelui nu i se va permite intrarea în țară, se va crea o imagine dezastruoasă a României în lume iar reacțiile Occidentului vor fi total nefavorabile. **(Denis IONESCU)**

Pămînturile nu pot fi date în arendă pentru o perioadă mai mică de cinci ani

Legea arendei a fost adoptată de Parlamentul României și înaintată spre promulgare președintelui Ion Iliescu. Conform acestei legi, pot fi arendate terenuri agricole productive (arabile, vii, livezi), pășuni împădurite, terenuri ocupate cu construcții și instalații agrozootehnice, animale, mașini agricole etc. Arendarea poate fi făcută numai de persoane cu domiciliul în România, durata arendării nefiind mai mică de 5 ani. Persoana care arendează este considerată agricultor, beneficiind de facilități în acordarea creditelor. Funcționarii publici și salariații regiilor cu profil agricol, ai instituțiilor și stațiunilor de cercetare și producție agricolă etc. nu pot lua în arendă bunuri agricole. Persoanele fizice care au calitatea de acționar la societățile agricole cu capital majoritar de stat pot opta, în termen de un an de la data intrării în vigoare a prezentei legi, pentru calitatea de arendaș. Contractul de arendă, care se încheie între societatea comercială în posesia căreia se află terenul în cauză și persoana fizică ce a optat pentru calitatea de arendaș, se încheie pe o perioadă de minim 5 ani. După expirarea contractului de arendare, acționarilor de la societățile agricole li se vor elibera titluri de proprietate. **(Sandu TACU)**

Se apropie momentul declanșării unei tragedii naționale

CARITAS - UN DINOZAUR CARE ABIA MAI RĂSUFLĂ

Există bănuiala că guvernul a ordonat o nouă emisie monetară pentru a susține jocul de întrajutorare

Venitul mediu lunar în România este de 40 $. Deci, nu este de mirare că milioane de români au fost ispitiți de promisiunea iluzorie de îmbogățire peste noapte, oferită de clasica schemă de investiții "în piramidă". De anul trecut, de cînd și-a început operațiunile în orașul transilvănean Cluj, organizația "Caritas" (fără nici o legătură cu organizația romano-catolică omonimă) a încasat sute de milioane de dolari, de la circa 4 milioane de depunători. "Caritas" promitea restituirea investiției multiplicată de opt ori, mai puțin comisionul, după un termen de 100 de zile. În toiul freneziei, în luna septembrie, 25.000 de persoane soseau la Cluj în fiecare zi, cu autobuze și trenuri speciale și stăteau la coadă ore întregi pentru a-și depune banii. Depunerea minimă: 20.000 de lei, echivalentul a 14$. Milionarii în lei s-au înmulțit ca ciupercile, alți și alți depunători fiind atrași în circuit. Schemele în piramidă pot supraviețui doar atîta timp cît pot fi atrași noi investitori, pentru a fi plătiți cei vechi. De îndată ce afluxul seacă, piramida se prăbușește, îngropîndu-i pe ultimii sosiți sub dărîmături. Se pare că această scadență s-a apropiat și pentru patronul "Caritas"-ului, Ion Stoica, un fost contabil care se bucură de sprijinul primarului Clujului, Gheorghe Funar. Fluviul de depunători, printre care se numără, potrivit unor zvonuri, parlamentari, s-a transformat într-un pîrîiaș, iar "Caritas" s-a văzut silit să-și prelungească perioada de așteptare și să-și reducă numărul zilelor de plată de la șapte la trei pe săptămînă. Data de 15 noiembrie este ultimul termen pentru plata unor sume estimate la 25 milioane lei; dacă nu va face rost de noi lichidități, "Caritas"-ul se va prăbuși. Oare? Există bănuiala că guvernul de la București a ordonat tipărirea de noi bancnote, pentru a permite continuarea jocului și pentru a înlătura pericolul deteriorării popularității lui Funar. Și faptul că inflația crește vertiginos - cu 50% lunar, pentru ultimele două săptămîni din octombrie - sugerează că tipografia băncii face ore suplimentare. (Traducere și adaptare după "Time International")

O broșură publicitară a CARITAS recunoaște pentru prima oară posibilitatea prăbușirii jocului

Editura "Roza vînturilor" a lansat recent, sub semnăturile lui Dan Zamfirescu și Dumitru Cerna, o broșură cu titlul "Fenomenul CARITAS sau Mîntuirea românilor prin ei înșiși". Chiar dacă autorii avertizează că inițiativa editării broșurii este spontană, fără intenții publicitare, ea are un vădit caracter publicitar, fiind în primul rînd o replică partizană la emisiunea T.V. din 7 octombrie 1993 (Duplex București - Cluj), publicînd în acest sens stenograma emisiunii T.V. Cartea nu are nici un preț imprimat pe copertă, fiind probabil comandată pentru difuzare gratuită. La Botoșani, unde s-a declanșat o adevărată nebunie a CARITAS, copii ale acestei cărți multiplicate rudimentar au un mare succes, fiind comercializate la prețuri foarte mari. Demn de reținut este faptul că pentru prima oară într-o lucrare de asemenea factură se recunoaște posibilitatea întreruperii jocului. Autorii consideră că atacurile presei străine și românești sînt îndreptate nu împotriva CARITAS, ci chiar împotriva poporului, fiind similare cu cele care au dus la căderea lui Ceaușescu. Oprirea jocului CARITAS este posibilă "fie din motive exterioare (...), fie din cauză că, pierzînd brusc încrederea sau nemaifiind amatori (...), numărul depunătorilor să scadă așa de mult încît să nu mai poată alimenta etajele piramidei". Referitor la prima posibilitate, dacă va fi emis un act normativ, autorii cărții avertizează: "Cel ce va propune asemenea lege în Parlament și cei ce o vor vota, ca și cel ce o va contrasemna la Cotroceni, nu vor mai călca în vecii vecilor în Ardeal, nici cu viză, nici fără viză și nu vor mai vedea un singur vot din ținutul românesc intracarpatic la viitoarele alegeri, de aceasta putem să-i asigurăm fără șovăire pe cei interesați". **(Val GURALIUC)**

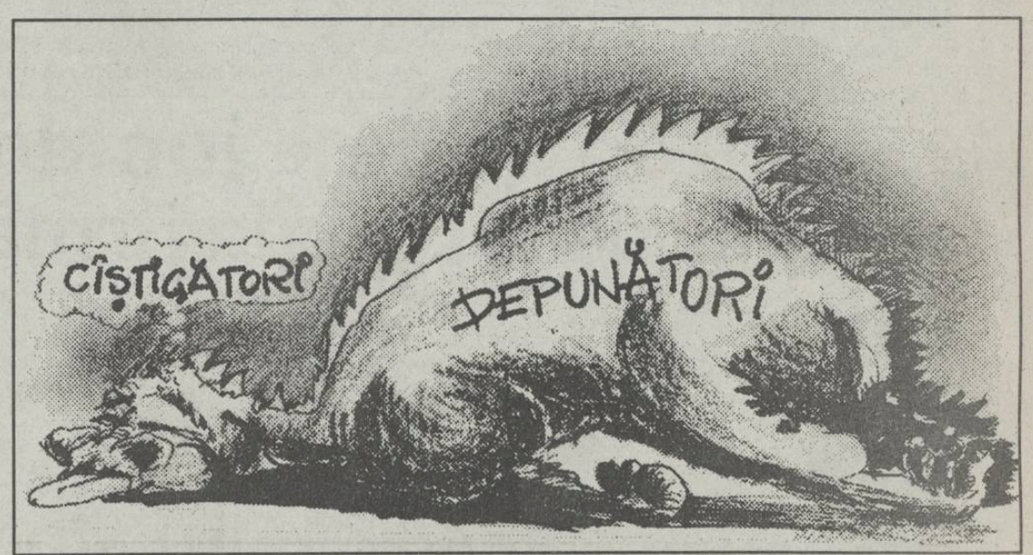

Există o listă cu 183 de parlamentari care au cîștigat milioane de lei la jocul lui Ion Stoica

Surse din interiorul Parlamentului ne-au informat că, ieri, președintele P.U.N.R., Gheorghe Funar, s-a aflat la Camera Deputaților. Vizita sa a coincis cu distribuira gratuită pe sălile Parlamentului a broșurii "Fenomenul CARITAS".Interpelat de ziariști, dl. Funar a ocolit orice declarație, spunînd că "se grăbește la o ședință de partid". Cinci minute mai tîrziu l-a urmat și dl. Ioan Gavra, vicepreședinte al Camerei Deputaților. Anterior, la o conferință de presă a P.D.S.R., s-a condiționat începerea negocierilor între cele două partide în vederea creării unei coaliții guvernamentale de disocierea totală a P.U.N.R. față de CARITAS. Pe de altă parte, Gheorghe Funar a avertizat că "atacurile împotriva CARITAS-ului vizează P.U.N.R.".

Surse parlamentare au dezvăluit agenției de presă MEDIAFAX că Romul Vonica, senator P.D.S.R., președintele Comisiei de cercetare a cazurilor de corupție, se află în posesia unei liste cuprinzînd numele a 183 de parlamentari care au beneficiat de "generozitatea" jocului de întrajutorare "Caritas". Aleșii poporului figurează pe această listă cu cîștiguri, ce se cifrează în jurul a 20 milioane lei de căciulă. Nu toți membrii Comisiei au cunoștință de acest document care, de altfel, nu conține încă numele tuturor parlamentarilor care au jucat la "Caritas". Se încearcă păstrarea secretului asupra existenței listei, aducerea ei în fața opiniei publice avînd darul de a compromite moral Parlamentul. În aceeași ordine de idei, un deputat P.U.N.R. deplîngea faptul că "ordinea de cîștig la «Caritas» este direcționată", greșeala cea mai mare fiind "lipsa unei limitări a cîștigurilor obținute prin acest joc". Toți parlamentarii contactați de reporterul MEDIAFAX (indiferent de apartenența politică) și-au exprimat temerea că divulgarea listei ar duce cu siguranță la alegeri anticipate.

Producătoarea nr. 1 de băuturi răcoritoare din lume

Coca-Cola

Începînd cu ziua de luni, 8 noiembrie 1993, vînzarea cu ridicata la sediul companiei noastre, din Calea Chișinăului nr. 47, se va face astfel:

Cantitatea minimă este de 10 navete, iar prețurile de vînzare (inclusiv T.V.A.) sînt:

1. Pentru sticla de 250 ml: lichidul, 139,25 lei/sticlă, 3342 lei/navetă, iar garanția este de 50 lei/sticlă și 2000 lei/navetă.
2. Pentru sticla de 1 litru: lichidul, 460,16 lei/sticlă, 5522 lei/navetă, iar garanția este de 150 lei/sticlă și 3000 lei/navetă.

Coca-Cola

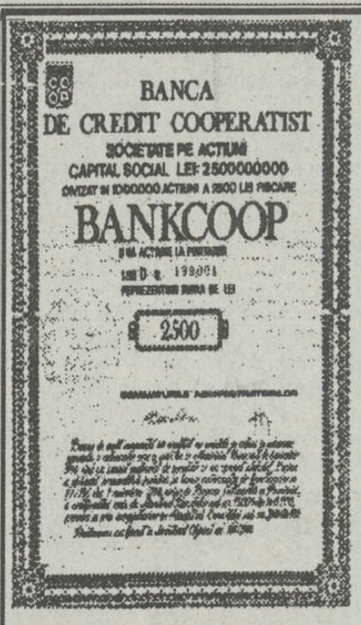

UNIVERSAL OCCIDENT SRL
Iași, B-dul Poitiers 14

Oferă spre vînzare, începînd de luni, 15 noiembrie, un număr limitat de ACȚIUNI BANKCOOP la purtător.

- **Prețul unei acțiuni este de 25.000 lei.**
- **Pentru un număr mare de acțiuni cumpărate, se vor face reduceri de preț.**
- **Vînzările se vor face în ordinea înscrierilor.**
- **Relații zilnic la telefoanele: 146909; 127638; 127640; 127642.**

Acțiunile unei bănci solide, cum este BANKCOOP, constituie o garanție pentru fiecare dintre d-voastră. Cumpărînd acțiuni BANKCOOP vă protejați viitorul.

Legea privind concurența neloială va deveni în curînd mult mai dură

■ *de acum încolo va fi pedepsită și aplicarea prețurilor de dumping*

Legea pentru protecția concurenței va fi, în curînd, modificată printr-o nouă lege, care se află în prezent în atenția Parlamentului. Noua lege a fost discutată și cu specialiști din domeniu din țările occidentale, marea majoritate a noilor prevederi fiind inspirate din legislația acestor țări. Una din cele mai importante modificări aduse vechii legi este înăsprirea sancțiunilor privind concurența neloială.

O altă noutate este că au fost prevăzute noi fapte care, pînă acum, nu puteau fi sancționate ca: acte de concurență neloială, "prețuri de dumping", "poziție dominantă pe piață" etc. De altfel, asemenea abateri nici nu aveau cum să apară pînă acum în România, ele fiind specifice economiilor "de piață". **(Costel STROESCU)**

Amănunte despre CONCURSUL CU TALOANE și regulamentul, în pagina 8

Astăzi, apa rece va curge numai patru ore

■ *numai în Tătărași și Zona Industrială furnizarea apei reci se va face după programul normal*

Printr-o notă telefonică, sosită ieri după-amiază la Prefectură, din partea R.A.J.A.C. se anunță următoarele: ca urmare a unor avarii în zonele Timișești, Strunga și Sîrca, programul de apă rece va fi modificat în zilele de miercuri și joi (10-11 noiembrie 1993), astfel că aprovizionarea se va face miercuri între orele 5-7 și 17-19, iar joi - după orele 17. Zonele afectate de acest program sînt: Copou, Sărărie, Alexandru cel Bun, Mircea cel Bătrîn, Păcurari, Canta, Moara de Foc, CUG, Galata și Nicolina. În zona industrială și în Tătărași, programul de apă rece va fi normal, dar va avea presiunea scăzută între orele 5-10 și 16-22. **(Ovidiu LUNGU)**

Au fost stabilite creşterile salariale la NICOLINA SA

■ *cuantumul cumulat al ultimelor două indexări acordate de guvern este de 17,8 %*

Doru Alexandrescu, liderul Uniunii Sindicatelor Nicolina

În urma negocierilor dintre sindicat și administrație, la S.C. NICOLINA S.A. a fost stabilit nivelul de indexare al salariilor la 17,8%. Conform informațiilor furnizate de Doru Alexandrescu, președintele sindicatului, acest procent reprezintă cuantumul cumulat al ultimelor două indexări acordate de guvern, respectiv cea pe trimestrul trei al anului 1993 și cea stabilită recent pentru trimestrul IV (1993).

După cum ne-a declarat dl. Doru Alexandrescu, conducerea societății Nicolina a afirmat că procentul de 17,8% este maximum care poate fi acordat, avînd în vedere posibilitățile financiare actuale ale unității. De menționat că acordarea acestei indexări a determinat creșterea salariului mediu brut pe societate de la 51.000 lei la 61.000 lei, la care se adaugă sporurile. **(Mihaela BREZEANU)**

Încă o ilegalitate în care este implicat laburistul ieșean Gheorghe Irimia

■ *dacă se dovedește că este vinovat, el riscă închisoarea*

Gheorghe Irimia, secretarul general al Partidului Laburist Român cu sediul în Iași, este anchetat de Parchetul de pe lîngă Judecătoria Iași, fiind acuzat de comiterea infracțiunilor de sustragere de la recoltare de probe biologice și determinare de mărturie mincinoasă.

Conform declarațiilor unor persoane, în luna iunie a.c., Gh. Irimia a comis un accident de circulație în zona Copou. După cîteva momente de la comiterea accidentului, liderul laburist a încercat să fugă de la locul faptei, fiind totuși prins de cîțiva trecători ce se aflau în preajmă.

În cursul anchetei, Gh. Irimia a refuzat recoltarea probelor biologice, invocînd faptul că medicii ar vrea să-l îmbolnăvească de SIDA. Liderul Partidului Laburist a adus în apărarea sa o declarație a șoferului său Relu Paraschiv, din care rezultă că acesta din urmă se afla la volanul mașinii în momentul accidentului. Contactat telefonic de cotidianul nostru, Relu Paraschiv a infirmat faptul că ar fi dat o asemenea declarație: "Nu eu am condus mașina. De accident am aflat de la soție și copil. În seara acelei zile, la ora 22,00, m-a sunat Gh. Irimia. Fiindcă eu eram în vizită la fratele meu, a vorbit cu soția".

Dacă se va dovedi că Gh. Irimia se face vinovat de determinare de mărturie mincinoasă, liderul laburist riscă o pedeapsă privativă de libertate cuprinsă între 3 luni și 2 ani. De asemenea, sustragerea de la recoltarea de probe biologice se pedepsește cu închisoare între 1-5 ani. **(Lucian CONSTANTINESCU)**

La Iași se vor rezolva problemele privind stimularea potenței

Cabinet de medicină tradițională chineză

Zilele trecute, conducerea Direcției Sanitare Iași s-a întîlnit cu reprezentanții comerciali ai provinciei chineze Ji Lin. Din informațiile primite, partea chineză s-a oferit ca, în decurs de cîteva luni, să trimită în Iași medici specialiști în medicina tradițională chineză. În incinta unui cabinet al Direcției Sanitare, specialiștii din China vor acorda cinci zile pe săptămînă consultații medicale pacienților ieșeni. Contractul, care urmează să fie semnat săptămîna aceasta, stipulează ca în cea de a șasea zi medicii din întreaga țară să urmeze cursuri de perfecționare în acupunctură.

De asemenea, în același contract este stipulat ca Iassyfarm să importe din China o serie de medicamente și plante, de o foarte bună apreciere bucurîndu-se cele pentru stimularea potenței și anticoncepționalele. Singura problemă care a întîrziat semnarea contractului de către partenerul român se referă la condițiile materiale impuse de economiștii provinciei Ji Lin. Aceștia au solicitat Direcției Sanitare ieșene asigurarea gratuită de cazare și masă, precum și un salariu lunar de 300 dolari pentru medicii chinezi. În cazul ratificării sale, contractul se va desfășura pe o perioadă de doi ani. **(Mihaela CĂNĂNĂU)**

A fost înlocuit procurorul care anchetează cazul Irinei Schrotter

■ *ancheta privind acest caz va începe săptămîna viitoare*

Irina Schrotter, cunoscuta patroană a firmei "Exclusiv", se va afla din nou în atenția organelor de urmărire penală, începînd de săptămîna viitoare. Ancheta Parchetului de pe lîngă Tribunalul Iași va fi condusă de către primul procuror adjunct Mihai Maftei. Inițial, cazul a fost cercetat de procurorul Adrian Idriceanu, însă acesta este anchetat acum de Parchetul de pe lîngă Tribunalul Militar, fiind acuzat de arestare nelegală și cercetare abuzivă. Datorită acestui fapt, cazul a fost preluat de procurorul Mihai Maftei. După cum se știe, Irina Schrotter este acuzată de comiterea infracțiunii de trafic de influență.

Principalul motiv al amînării anchetei în "dosarul Schrotter" pare a fi starea de sănătate a învinuite. Deși a fost externată din spital în urmă cu 9 zile, patroana societății comerciale "Exclusiv" se află în continuare în tratament medical. De asemenea, este posibil ca ancheta să fi fost amînată datorită cercetărilor întreprinse de Parchetul de pe lîngă Tribunalul Militar privind activitatea maiorului Petre Susanu și a unei presupuse colaboratoare a Poliției, Cornelia Crețu, cercetări care ar putea aduce unele lămuriri și în cazul Schrotter. **(Sorin SIMON)**

Încă o veste tristă

A crescut prețul la bere

Începînd cu data de luni, 8 noiembrie, prețurile sortimentelor de bere produse de S.C. ZIMBRU S.A. au fost majorate.

Noile prețuri de livrare la sortimentul bere "Star" care se produce în prezent la S.C. amintită sînt: 140 lei (sticlă 1/2l), 225 lei (sticla 1 l), 180 lei (1 l - în vrac).

Trebuie precizat că la prețurile de livrare mai sus menționate se va adăuga cota de adaos comercial care, în unitățile de alimentație publică, poate ajunge și la 20%, în funcție de categoria localului.

Conform informațiilor furnizate de d-na Geta Stoilescu, contabil șef al S.C. Zimbru S.A., majorarea prețurilor berii se datorează creșterii prețurilor la utilități și modificării dobînzilor la creditele acordate de către bănci.

D-na Geta Stoilescu ne-a informat, de asemenea, că și prețurile celorlalte două sortimente de bere produse de societate, respectiv Zimbru" și "Moldova", vor fi majorate corespunzător. **(Mihaela BREZEANU)**

Un patron își bate joc de angajații de la propria firmă

Duminică seara, unul dintre patronii barului "STUDENT SNACK CRID", aflat în imediata apropiere a stației de tramvai din Complexul Studențesc "Tudor Vladimirescu", demonstra unui grup de curioși cum vine "treaba aia" cu relația dintre patron și angajat, în economia de piață. Pentru a fi mai explicit "reprezentantul" patronatului, recunoscut în respectivul complex studențesc prin calitățile sale fizice impresionante, arunca de la bar sticle de bere golite de conținut, care se spărgeau de pardoseala încăperii. La un semn, un proaspăt angajat, înarmat cu o mătură și un făraș, strîngea cioburile, repetînd operația ori de cîte ori "șeful" mai arunca cîte o sticlă. Lecția era completată și cu cîteva pișcături în zone nu tocmai decente, la care fata care servea la bar răspundea cu strigăte scurte. **(Dan COZMA)**

O fetiță de 12 ani suferă în tăcere din cauza părinților

Un destin demn de milă

■ *ea a fost internată la Centrul de primire a minorilor*

De cîte ori vorbește despre familia ei, în ochii Alinei T. apar lacrimi de deznădejde iar vocea fetiței devine dintr-o dată gravă. La cei 12 ani ai săi, Alina ar fi trebuit să fie în clasa a șasea, dar, după cum singură povestește, ar fi fericită să poată promova clasa a patra. De ani de zile, de cînd între părinții ei s-au iscat nenumărate certuri, fetița a fost lăsată la voia întîmplării. Neînțelegerile dintre soți s-au sfîrșit atunci cînd mama Alinei a plecat cu un alt bărbat. Nici unul din membrii familiei nu i-a regretat hotărîrea. Mai mult decît atît, Constantin T., soțul părăsit, și-a revenit relativ repede, aducîndu-le copiilor "o altă mamă". Nici de la această a doua mamă cele două fetițe nu au primit mai multă dragoste. De altfel nici nu se așteptau. Între timp tatăl lor s-a îmbolnăvit, fiind, de mai bine de o lună, internat la Secția "Pașcanu" a Spitalului de pneumoftiziologie, cu suspiciune de tuberculoză sau neplasm. Fetițele au rămas în grija acelei femei și s-au descurcat și ele cum au putut. Din păcate, Alina a fost acuzată de niște copii din cartierul Dacia, unde locuiește, că le-a furat cerceii de aur de la urechi. Pînă la elucidarea cazului, fetița a fost internată la Centrul de primire a minorilor din Iași. Alina se jură că nu este adevărat și mai spune că "dacă aș fi avut și eu părinți care să mă iubească nu m-ar fi lăsat aici". Dacă Alina a furat sau nu, Poliția va lămuri această problemă. Cert este, însă, că de traumele copilului nu sînt străini părinții care, în dorința de a-și reface propriile vieți, au neglijat educația propriilor copii. **(Mihaela CĂNĂNĂU)**

Noi precizări privind ilegalitățile de la Universitatea de Medicină

■ *donațiile primite din străinătate nu au fost contabilizate*

Referitor la controlul Curții de Conturi la Universitatea de Medicină și Farmacie, ale cărui rezultate au fost prezentate în cotidianul nostru, sîntem în măsură să facem noi precizări.

În timpul exercițiului bugetar pe anul 1992, cheltuielile de personal au fost majorate prin vînzarea a 25.000 dolari S.U.A. la licitație, fără ca U.M.F. Iași să aibă calitatea de a face acest lucru. Prin aceasta au fost încălcate prevederile regulamentului privind operațiunile valutare a Băncii Naționale a României.

În legătură cu situația patrimoniului U.M.F., pe lîngă locuințele din București și Poiana Țapului, care nu au fost înregistrate în evidențe (situația relatată în numărul de sîmbătă, 6 noiembrie, a cotidianului nostru), echipa de control a mai descoperit o abatere de același gen. Este vorba de unele donații de aparatură electronică făcute de o serie de români din străinătate, care nu au fost înregistrate în contabilitate. Pe lîngă acestea, s-a mai constatat că, la sfîrșitul anului 1992, un număr de 9 gestiuni au rămas neinventariate, lucru ce contravine legislației în vigoare. **(Costel STROESCU)**

Prefectul Dan Gâlea încearcă să oprească răscoala din Dolhești

Ieri dimineață, o comisie formată din Adrian Gandore (inginer-șef al Oficiului pentru cadastru și organizare a teritoriului), Ion Bordeianu (șeful Serviciului agricol cu capital de stat), Gheorghe Teodorescu (inspector al Corpului de control al Direcției agricole județene), însoțiți și de un inspector al Prefecturii, s-a deplasat în comunele Plugari și Dolhești pentru aplicarea hotărîrii emise, ieri, de prefectul Dan Gâlea, vizînd punerea în posesie a țăranilor din aceste comune. Amintim că, alaltăieri, peste 100 de țărani din Dolhești au demonstrat în fața Prefecturii pentru a grăbi rezolvarea conflictelor apărute ca urmare a aplicării Legii 18/1990 în zona respectivă. După cum a declarat directorul general al Direcției agricole județene, Constantin Dascălu, acest colectiv de specialiști va completa comisia comunală și va supraveghea întocmirea proceselor-verbale. Aceste procese verbale, în număr de 20-30 zilnic, vor fi aduse în Iași în fiecare seară și constituie baza întocmirii viitoarelor titluri de proprietate. În această dimineață, prefectul Dan Gâlea trebuie să semneze primele titluri de proprietate ale unor țărani din comunele implicate în acest conflict. **(Ovidiu LUNGU)**

Astăzi, Dan Gâlea va trebui să semneze primele titluri de proprietate ale țăranilor răsculați

Noutăți economice

Firmele coreene încep să pătrundă pe piața Iașului

■ *cele mai cunoscute sînt "Samsung", "Gold Star" și "Kotra"*

Ieri, în sala frescă a hotelului Moldova din Iași, a avut loc o întîlnire între mai mulți oameni de afaceri din Coreea de Sud și reprezentanți ai unor societăți comerciale ieșene. Scopul acestei întîlniri a fost realizarea primelor contacte economice, în vederea stabilirii unor viitoare afaceri comune. Cele mai cunsocute firme dintre cele prezente au fost Samsung Corporation, Gold Star și firma Kotra. Aceasta a fost prezentată de Florin Ilie, unul dintre lucrătorii firmei, care ne-a declarat: "Kotra este mai mult decît o Cameră de comerț, ea avînd rolul de a reprezenta interesele unor firme coreene de mărime mai mică, care nu au birouri în această parte a lumii." Principalele produse care au făcut obiectul schimburilor economice intermediate de Kotra sînt acumulatorii auto, mătase artificială, produse de papetărie.

Un alt element nou în activitatea economică a Iașului îl reprezintă expoziția de toamnă organizată de firma japoneză Minolta. Această firmă expune, în foaierul Teatrului Național "V. Alecsandri", o gamă aproape completă a copiatoarelor Minolta. Conform informațiilor furnizate de directorul filialei ieșene, Viorel Cocea, în ultima vreme, oamenii de afaceri din Iași au început să urmărească și calitatea produselor, nu numai un eventual preț redus. **(Alin TOCAN)**

La TEROM S.A. salariații hotărăsc astăzi dacă vor răsturna conducerea

■ *primele sondaje relevă faptul că majoritatea va vota pentru acest lucru*

În cursul dimineții de astăzi, la S.C. TEROM S.A. va avea loc ședința Consiliului de Administrație, la care vor participa membrii Consiliului Împuterniciților Mandatați ai Statului și consiliul de conducere al sindicatului din societate. Ședința de analiză a situației economice extrem de grave a societății TEROM este convocată cu scopul de a găsi soluțiile de ieșire din criză și de redresare economică.

Conform declarației d-lui Aurel Livinț, președintele sindicatului TEROM, în vederea participării la această întîlnire, membrii adunării generale a sindicatului au propus spre dezbatere o serie de variante de acțiune, ca soluții de ieșire din criză. Pînă la ora începerii ședinței, voturile membrilor de sindicat vor fi însumate și propunerea majoritară va fi susținută în fața administrației.

Din informațiile furnizate de dl. Aurel Livinț, ieri seară, varianta care a întrunit, la o primă analiză, cele mai multe voturi era "înlocuirea conducerii actuale cu o echipă managerială deținătoare a unui program complex și eficient de măsuri pentru redresarea societății".

La sfîrșitul ședinței de astăzi, vom cunoaște, probabil, șansele de redresare economică a S.C. TEROM S.A. și soluția adoptată de factorii de decizie. **(Mihaela BREZEANU)**

Incredibila dramă a unui bărbat bolnav de SIDA

■ medicii nu-l mai pot ajuta cu nimic, dar se întreabă dacă e bine să-l externeze sau să-l țină în continuare în spital

Cotidianul "Monitorul" a relatat în numărul său din 18 octombrie 1993 despre drama unui bărbat de 34 de ani, din Bicaz, bolnav de SIDA. El este încă internat la Spitalul de Boli Infecțioase, sub supraveghere medicală. Pe fondul infecției cu virusul HIV, bolnavul suferă de o formă rară de meningită cu criptococ, ce n-a putut fi vindecată din cauza lipsei medicamentelor necesare: Diflucan și Amfotericină B, în cantitate suficientă. M.D. se simte ceva mai bine. Doctorii nu au, practic, cu ce să-l mai ajute. Dilema cu care se confruntă acum este dacă să-l externeze, cu riscul de a infecta și alte persoane, sau să-l țină mai departe în spital, privîndu-l de dreptul de a-și petrece ultimele luni de viață în libertate.

Virusul HIV, care provoacă SIDA, se transmite prin contact sexual sau prin refolosirea acelor de seringă nesterilizate corect. Cea mai răspîndită cale de transmitere a virusului este prin relația sexuală, fără mijloace de protecție, dintre două persoane, dintre care una este infectată. Încă nu există tratament, vaccin sau medicament miraculos pentru a anihila infecția cu HIV sau pentru SIDA.

Lui M.D. i s-a explicat că suferă de o boală cumplită, pe care o poate transmite și altora. Soția lui M.D. a fost testată pentru a se verifica dacă a fost infectată sau nu; rezultatul testului nu se cunoaște încă. Nu se știe cum va reacționa M.D. dacă va fi externat din spital. El spune că este conștient de pericolul pe care îl reprezintă pentru cei din jur și speră că nimeni nu va avea de suferit din cauza lui. **(Cristina LECA)**

Dacă vom accepta condițiile Băncii Mondiale, în învățămîntul românesc se va instaura următoarea regulă:

Fiecare director de școală generală va angaja numai profesorii pe care îi dorește

■ "Acest lucru înseamnă că directorii din mediul rural își vor angaja rudele, fără a ține cont de competența acestora", declară Victor Geangalău, inspector general la ISJ Iași

Banca Mondială va aloca aproximativ 150 milioane dolari pentru reforma învățămîntului românesc, împrumut condiționat de respectarea anumitor clauze de către partea română. Principala condiție pe care o impune Banca Mondială, pentru acordarea împrumutului, este descentralizarea învățămîntului românesc, obținerea autonomiei inspectoratelor școlare județene față de Ministerul Învățămîntului, cît și a școlilor și liceelor față de inspectoratele școlare. Aceasta ar însemna ca fiecare director de școală generală sau liceu să angajeze personalul pe care îl dorește. "Așa se procedează în Occident, dar acolo fiecare director are interes să-și angajeze cadre cît mai competente pentru a mări prestigiul instituției respective. Dacă la noi se va pune în practică această condiție, o bună parte din directorii școlilor din mediul rural își vor angaja rudele în școală, fără a ține seama de competență", a declarat dl. Victor Geangalău, inspector general cu probleme de reformă din cadrul Inspectoratului Școlar Județean Iași, funcție înființată în urmă cu două săptămîni.

O altă condiție pentru acordarea împrumutului o constituie modificarea actualelor programe școlare și a conținutului manualelor. În legătură cu conținutul actual al manualelor, dl. Geangalău ne-a precizat: "Există mult balast, copiii sînt supraîncărcați, nu-i putem transforma în roboți". Cea mai gravă problemă vizată de reformă este aspectul educațional, deoarece, în acest domeniu, "nimeni nu știe ce are de făcut", după cum a afirmat dl. Geangalău, care a ținut să prezinte în paralel comportamentul elevilor din Occident și de la noi: "În Occident, profesorul se teme de elevi - dacă nu înțeleg, elevii se ridică și pleacă, iar acesta nu este considerat un act de indisciplină; la noi, elevii sînt timorați datorită sistemului de învățămînt". Dl. inspector Geangalău ne-a mai informat: "Educația elevilor nu se poate face numai în cadrul orelor de diriginție".

În proiectul de lege a învățămîntului se specifică faptul că orele de diriginție nu se vor mai plăti. **(Dan FODOR)**

TELEX COTIDIAN

■ **IAȘI. Astăzi și mîine programul apei reci în marea majoritate a cartierelor din municipiu se reduce la 4 ore, 2 ore dimineața și două după-amiaza.**

■ **IAȘI. S-a scumpit berea de la SC "Zimbru" SA.**

■ **IAȘI. La SC "Nicolina" SA a fost stabilit noul nivel al indexării salariilor la valoare de 17,8%.**

■ **BUCUREȘTI. După manifestările de forță de la Prefectura Iași, Bucureștiul îi urmează prin presiunea exercitată de 50 de persoane asupra Primăriei, în special asupra primarului Crin Halaicu. Aceștia erau reprezentanți a aproape 100 de familii evacuate dintr-un bloc ocupat abuziv și care nu plăteau cheltuielile de întreținere.**

■ **BUCUREȘTI. Convenția Confederațiilor Sindicale Nealiniate a propus ca salariul minim brut pe economie să fie de 70.000 lei.**

■ **BUCUREȘTI. O delegație germană a discutat cu reprezentanți ai Ministerului Sănătății din România în vederea realizării unui sistem de asigurări de sănătate; care la început va fi (sub forma unui) un sistem mixt de asigurare socială.**

■ **EUROPA. Conform unei statistici efectuate de Comunitatea Est Europeană la trecerea în noul secol, un sfert din populația CEE va avea peste 60 de ani, crescînd astfel, considerabil media de vîrstă în Europa.**

EVENIMENTELE DE MÎINE

■ **BUCUREȘTI. Se așteaptă rezultatul anchetei cu privire la acuzațiile aduse societății românești Plasma Rom de a fi livrat firmei germane UB-Plasma sînge contaminat cu virusul SIDA.**

Precizări importante privind posibilitățile de emigrare în Bolivia

În legătură cu articolul nr. 256, apărut în cotidianul "Monitorul" din 2 noiembrie 1993, intitulat "Bolivia, țara în care puteți emigra", - în care se preciza faptul că această țară solicită emigranți români pentru cultivarea terenurilor agricole sau pentru munci calificate cum ar fi: prelucrător prin așchiere, mecanici de întreținere, profesori, medici, muzicieni - facem precizări suplimentare cu privire la acest subiect.

Președintele Senatului, Oliviu Gherman, în urma vizitei pe care a efectuat-o în trei țări latino-americane, a purtat discuții și în ceea ce privește posibilitatea de emigrare în Bolivia.

Toate acestea au fost, însă, discuții de principiu, fără a se fi semnat un act oficial, în acest sens, între cele două state. Tratativele necesită o perioadă mai lungă de timp, datorită faptului că Bolivia nu are deschisă ambasadă sau consulat în România.

În viitorul apropiat, este posibil ca Guvernul României să ajungă la un acord cu oficialitățile boliviene, în vederea semnării unui acord cu privire la emigrarea cetățenilor români în această țară. Cotidianul nostru vă va ține la curent cu aceste demersuri mult așteptate. **(Daniela GONGESCU)**

Îmbrăcămintea de iarnă pentru o femeie costă peste 150.000 lei

■ un palton de stofă costă între 32.000 și 52.000 lei, iar prețul unei perechi de cizme se ridică pînă la 35.000 lei

Conform informațiilor furnizate de Domnica Munteanu, șefa serviciului comercial al S.C. COMTEX S.A., firmă ce are în exploatare cea mai importantă rețea de magazine din municipiul Iași, prețurile la principalele articole de îmbrăcăminte de iarnă pentru femei și bărbați au valori foarte ridicate. Cîteva exemple în acest sens: căciulile de blană pentru femei au prețurile cuprinse între 42 de mii de lei (cele din blană de vulpe argintie) și 66 de mii de lei (pentru cele din blană de nurcă). Un palton din stofă, pentru femei, are prețul cuprins între 32 mii lei și 52 mii lei. Încălțămintea de damă se comercializează la prețuri cu valori între 16 și 18 mii lei, pentru ghete, 14 și 16 mii lei, pentru pantofi și 25, pînă la 35 mii lei, în cazul cizmelor. Toate aceste articole de încălțăminte sînt fabricate din piele.

O problemă deosebită o reprezintă lipsa articolelor de îmbrăcăminte și încălțăminte pentru bărbați. Principalii furnizori ai firmei COMTEX au, la ora actuală, contracte ferme, încheiate cu parteneri din exterior, piața românească suferind din această cauză.

Prețurile practicate de COMTEX, la articolele din tricotaje pentru bărbați, au prețuri cuprinse între 5 și 10 mii lei iar cămășile din stofă se vînd cu 5, pînă la 6 mii lei.

Un calcul estimativ conduce la rezultatul că îmbrăcămintea de iarnă a unei femei are prețul cuprins între 80 mii lei și 160 mii lei. **(Alin TOCAN)**

La Iași se va înființa o clinică de chirurgie cardiovasculară

■ Clinica de obstetrică-ginecologie de la "Parhon" va fi mutată în alte spitale

În cadrul întîlnirii cu presa, care a avut loc ieri, 9 noiembrie, la Direcția Sanitară, directorul acestei instituții, dr. Mihai Frasin, și-a precizat poziția în legătură cu clinica de obstetrică-ginecologie din cadrul Spitalului "Parhon". Conform declarației domniei-sale, respectiva clinică nu va fi desființată, ci doar mutată într-una din cele două maternități din Iași. Astfel, nimeni din personalul medical al clinicii nu va fi concediat. Măsura face parte din reforma sanitară și se datorează, printre altele, numărului tot mai scăzut de nașteri din momentul în care a fost legiferată întreruperea de sarcină la cerere. În locul clinicii de obstetrică-ginecologie, la Spitalul Parhon vor fi înființate, în premieră la Iași, o clinică de hematologie și una de chirurgie cardiovasculară.

Menționăm că, în România, pînă în prezent, numai centrele universitare București și Tg. Mureș beneficiază de clinică de chirurgie cardiovasculară. Pînă la asigurarea cadrului funcțional necesar (aparatură și specialiști în domeniu) nu se vor mai face nici un fel de modificări. **(Mihaela CĂNĂNĂU)**

În atenția braconierilor

Vînarea unui urs costă 800.000 lei

Guvernul României a hotărît creșterea cuantumului amenzilor în cazul practicării braconajului. Amenzile se vor aplica diferențiat, pentru animale la care există sezon de vînătoare și pentru animale la care este interzisă vînătoarea tot timpul anului. Astfel, în primul caz, vînarea ilegală a unui urs costă 800.000 lei, un cerb comun costă 600.000 lei, un mistreț 300.000 lei, capra neagră 200.000 lei etc. Pentru animalele la care vînătoarea este interzisă tot timpul anului, amenzile pornesc de la 20.000 lei (veverița, cocoșul mare) și ajung la peste 1 milion lei în cazul zimbrului, dropiei, spîrcaciul. **(Sandu TACU)**

Parchetul de pe lîngă Judecători a arestat un individ periculos:

Violatorul din Țicău

■ acesta a încercat să violeze o fetiță de 13 ani

Benone Apopei, din Iași, în vîrstă de 22 ani, muncitor necalificat la R.A.T.C., a încercat pe data de 2 noiembrie să violeze o fetiță de numai 13 ani.

În ziua respectivă, Daniela P. împreună cu o colegă de-a ei se aflau la cules buruieni într-o pădurice din zona Țicăului. Observîndu-le, Benone Apopei s-a apropiat de eleși le-a cerut să se dezbrace. Speriate, fetele au încercat să fugă, însă numai Daniela a reușit acest lucru, prietena ei fiind acostată de acest individ. După mai multe amenințări, Benone a obligat-o pe fetiță să se dezbrace. Din fericire, actul sexual nu a mai avut loc, agresorul mulțumindu-se să se masturbeze în fața ei.

Parchetul de pe lîngă Judecătoria Iași a emis un mandat de arestare preventivă a tînărului Apopei, fiind acuzat de comiterea infracțiunii de tentativă de viol. **(Sorin SIMON)**

O consecință a concurenței neloiale practicată de conducere

La "Metalo-Chimice" începe disponibilizarea personalului

Ieri după-amiază, Consiliul de Administrație al S.C. "Metalo-Chimice" S.A. Iași s-a întîlnit cu reprezentanții sindicatului. Principalele puncte ale ordinii de zi au fost indexarea salariilor și măsuri pentru întărirea ordinii și disciplinei în această societate. Conform informațiilor furnizate de președintele Ligii Sindicatelor "Unirea", Iulian Stavarache, prezent la această întîlnire, conducerea de la S.C. "Metalo-Chimice" S.A. pregătește luarea unor măsuri pentru disponibilizări de personal. Astfel, s-a hotărît ca, pînă săptămîna viitoare, toți șefii de compartimente să întocmească un material, în baza căruia să se stabilească dacă se vor face disponibilizări. Deoarece directorul societății se află în concediu de odihnă, toate aceste materiale vor fi înaintate contabilului-șef, Ioan Iordan, urmînd ca săptămîna viitoare să se hotărască ce măsuri vor fi luate.

După cum se știe, S.C. "Metalo-Chimice" S.A. se află într-o situație financiară dezastruoasă, în principal datorită lipsei de interes, față de problemele societății, a directorului Ciubotaru și contabilului-șef Iordan. De aproape o lună de zile, la această societate comercială se află o echipă de control a Gărzii Financiare. **(Sorin SIMON)**

Cîți evrei mai sînt în Iași

■ ponderea lor este de unu la o mie de locuitori

Componența etnică și religioasă a populației Iașului s-a modificat continuu în ultimii 100 de ani. În anul 1893, în Iași, s-au născut 1225 creștini și 1333 evrei; au murit 1335 creștini și 880 evrei, iar numărul căsătoriilor a fost de 311 între creștini și 273 între mozaici.

Variația componenței religioase a populației Iașului a fost destul de fluctuantă: în 1848, 72% din ieșeni erau ortodocși, 20% evrei, iar 8% erau de alte religii; în 1865, 36% din ieșeni erau ortodocși, 58% evrei, iar 6% erau de alte religii; în 1899, 45% din ieșeni erau ortodocși, 50% evrei, iar 5% erau de alte religii. În prezent, 88% din populația Iașului sînt ortodocși, iar restul de 12% sînt catolici, protestanți și alte culte. Numărul evreilor din Iași este de aproximativ 500, ponderea lor fiind de aproximativ unu la o mie de locuitori. **(Dan FODOR)**

societatea comercială
CONSART sa
Iași B-dul Copou nr. 3

anunță că la data de 12 noiembrie 1993, ora 10.00, va avea loc la sediul societății, **LICITAȚIEA PUBLICĂ** pentru **VÎNZAREA URMĂTOARELOR SPAȚII:**

- 115 mp spațiu comercial complet terminat la parterul blocului SC 11 din Cartierul Dacia la prețul de pornire a licitației de 264.511 lei/mp;
- 120 mp spațiu comercial în curs de execuție la parterul blocului SD 2 din Cartierul Dacia la prețul de pornire a licitației de 125.580 lei/mp.

Condițiile de participare sînt în conformitate cu prevederile Legii 85/1992.

Solicitanții vor depune la sediul "CONSART" S.A. din Bd. Copou nr.3 cererea de înscriere la licitație, chitanța de depunere (în original) în contul "CONSART" S.A. nr. 402000066428 deschis la BANKCOOP Iași a sumei restituibile ce reprezintă garanția de 10% din valoarea spațiului pentru care se optează și dovada de constituire la una din bănci a sumei reprezentînd prețul de pornire a licitației precum și împuternicirea de reprezentare la licitație.

S.C. "CONSART" S.A. Iași mai anunță că închiriază în continuare spații de depozitare în magazii și șoproane și alte spații închise.

SOCIETATEA COMERCIALA TIPO MILX S.R.L.
cu sediul în Str. Rece nr. 5, 098/112123
(vis-a-vis de Restaurantul "Bolta Rece")

vă oferă:

- orice tip de formular tipizat sau cu regim special, la o culoare sau mai multe culori, necesare evidenței contabile, de gestiune, de transport, etc.;
- ștampile, cărți de vizită, antete, chenare, invitații;
- broșuri, reviste, cărți, inclusiv preparare matrițe pentru tipar;
- lucrări de licență, de diplomă, teze de doctorat;
- etichete produs pe suport de carton sau metal;
- mape birou și orice lucrare de legătorie.

la prețuri foarte avantajoase și în condiții calitative deosebite.

PROGRAM ZILNIC 8-18
DUMINICA: ÎNCHIS

Numai 10% din șomerii care urmează cursuri de recalificare își găsesc locuri de muncă

■ în ciuda acestui lucru, Guvernul a hotărît ca, după absolvirea cursurilor de recalificare, șomerii să nu mai primească ajutor de șomaj

Datele furnizate de Centrul de recalificare și reorientare profesională a șomerilor Iași arată că nici un absolvent de liceu sau de învățămînt superior, promoția 1993, nu urmează cursuri de recalificare în meserie. Cei aproximativ 1500 absolvenți de liceu și de învățămînt superior, promoția 1993, înscriși la Oficiul forțelor de muncă Iași, preferă ajutorul de șomaj în locul absolvirii unor cursuri de calificare în meserii care nu au căutare (zidărie, instalații frigotehnice etc.). Corneliu Oatu, directorul Centrului de recalificare a șomerilor Iași, ne-a declarat în legătură cu această situație: "Lipsa de interes de care dau dovadă absolvenții, în a urma cursuri de recalificare în meserii, se datorează faptului că doar 10 % din aceștia pot găsi un loc de muncă după absolvirea cursurilor. În momentul de față, avem un număr de 200 de cursanți, dintre care 25 cu studii superioare. Ministerul Muncii și Protecției Sociale a hotărît ca, după absolvirea cursurilor de recalificare, cei în cauză să nu mai beneficieze de ajutor de șomaj. Această măsură dură face ca majoritatea cursanților să provină din rîndul celor care mai au dreptul la plata ajutorului de șomaj doar 3 luni de zile, cît durează cursul de recalificare.". **(S. TACU)**

În Senat, așteptata Lege a presei intră pe ușa din spate

■ Senatul a continuat dezbaterea legii de modificare a Codului Penal

Sensul general al proiectului guvernamental este de înăsprire a pedepselor aplicate în cazul infracțiunilor grave, deși statisticile arată că numărul acestui gen de infracțiuni este mai mic decît în 1991. Dezbaterile au ajuns deja la jumătatea proiectului, însă punctele cele mai sensibile abia urmează. Se vor discuta prevederile ce sancționează homosexualitatea cu cinci ani de închisoare, în ciuda recomandărilor Consiliului Europei. De asemenea, vor fi dezbătute și prevederile care se referă la insulta și calomnia prin presă, lăsîndu-se impresia unei introduceri, pe ușa din spate, a unei legi a presei. Dacă proiectul va trece în forma în care a fost introdus, ziariștii riscă de la 1 la 4 ani închisoare.

Un capitol aparte al ședinței Senatului l-a constituit tentativa domnului Valer Suian (P.U.N.R.) de a aduce unele amendamente. El a propus introducerea pedepsei pe viață pentru sabotaj, articol abrogat cu prăbușirea regimului comunist. În amendamentele propuse urmau răspîndirea de știri false, exagerate, tendențioase, care, dacă se produc prin mass-media, ar trebui pedepsite, în viziunea senatorului P.U.N.R., cu pînă la 7 ani închisoare. În aceeași ordine de idei, ofensa adusă statului, națiunii, eroilor neamului, defăimarea în public a parlamentului, guvernului, președintelui, ministerelor, armatei, ar trebui pedepsite cu 3 ani închisoare. De asemenea, amendamentele ar trebui să pedepsească cu închisoarea arborarea drapelului unei alte țări.

Deocamdată, propunerile sale au fost trimise Comisiei Juridice, pe motivul că ele nu au fost văzute de aceasta. În opinia senatorului U.D.M.R., Gyorgy Frunda, aceasta reprezintă doar o amînare, o parte din ele urmînd a fi, totuși, adoptate.

■ În Camera Deputaților, partidul de guvemămînt a lansat un nou asalt împotriva puținelor posturi pe care le mai ocupă persoane numite de guvernele Roman și Stolojan

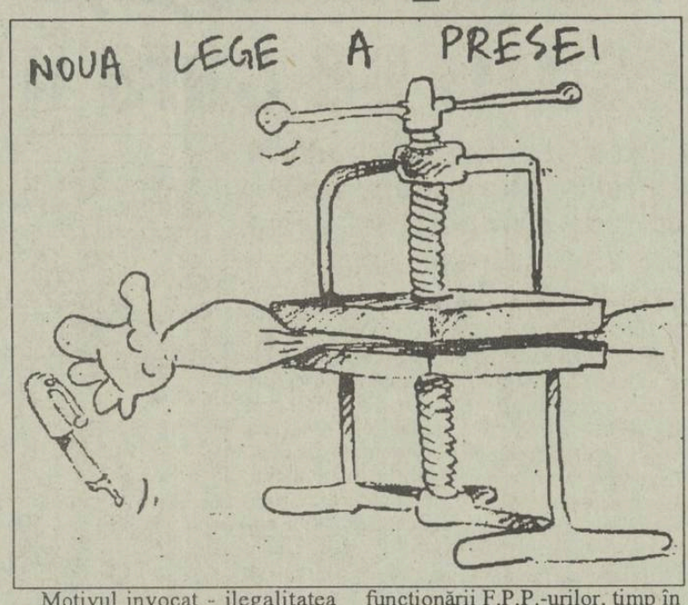

Esența dezbaterilor asupra Ordonanței nr.8, emisă la 7 august 1992 de Cabinetul Stolojan, este pur politică. Prin acest act, Guvernul a numit consiliile de administrație ale celor 5 Fonduri ale Proprietății Private (F.P.P.), conform atribuțiilor sale conferite de Legea 81/92, care îi permite să preia, în condiții precise și limitate, o parte din atribuțiile Legislativului. Ele se complică prin cererea Comisiilor parlamentare de economie și privatizare de a se invalida ordonanța cu pricina.

Motivul invocat - ilegalitatea Ordonanței - ar fi ridicol dacă n-ar ascunde intenția partidului majoritar de a discloca membrii consiliilor de administrație. Surse parlamentare apreciază că efectele acestui demers pot duce la o încetinire a privatizării, proces care oricum înaintează ca melcul. Exercițiile retorice ale deputaților P.D.S.R. și P.D.(F.S.N.), odinioară în aceeași barcă, au atins performanța de a pune în discuție, după un an de zile, legalitatea funcționării F.P.P.-urilor, timp în care s-au eliberat 15 milioane de carnete către populație prin care, teoretic, oamenii pot deveni acționari. Ce se întîmplă în realitate este o altă problemă.

După ore de dezbateri, Camera a adoptat titlul de administrație F.P.P., dar a respins cu vot strîns primul articol al documentului. Pînă la 25 noiembrie, Guvernul ar trebui să prezinte parlamentului noua listă a conducerii F.P.P. **(după BBC)**

La Botoșani

Continuă seria accidentelor mortale stupide

■ Chirilă Gafița s-a spînzurat cu conducta de apă

Așa după cum scriam zilele trecute, accidente stupide, cu urmări tragice au înfricoșat locuitorii județului Botoșani. Așa după cum am aflat de la Poliția județului, seria acestor accidente stupide continuă într-un ritm infernal. Vă relatăm două dintre acestea:

■ **Chirilă Gafița:** în vîrstă de 59 de ani, din localitatea Bucecea, în ziua de 05.10.1993, constatînd o fisură la conducta de apă care alimenta barul fratelui său, a încercat s-o remedieze urmînd traiectoria conductei. Ajuns la podul de trecere a căii ferate, în jurul orei 15,30, alunecă pe conductă, se dezechilibrează și cade, rămînînd spînzurat între conductă și marginea podului. Sesizată, poliția T.F. nu poate face altceva decît să constate decesul stupid al lui Chirilă Gafița.

■ **Ionel Ionuș:** în vîrstă de 8 ani, din localitatea George Enescu, Botoșani, cade victimă "zburdălniciei" exacerbate de alcool a tatălui său, Vasile Ionuș. Acesta, în ziua de 19.10.1993, fiind în stare de ebrietate, "se joacă" cu fiul său Ionel Ionuș, aruncîndu-l în vasele cu mîncare clocotită. Copilul este internat de urgență în stare critică la spitalul din Botoșani, cu diagnosticul "traumatism cranio-cerebral" și arsuri de gradul I și III. **(Val GURALIUC)**

MONITORUL EXTERN

■ Conflictele interetnice din zona Caucazului se amplifică

La 8 noiembrie, Gaidar Aliev a declarat la Baku că, în prezent, 25 la sută din teritoriul republicii se află sub ocupația armatei Armeniei, iar numărul refugiaților depășește un milion de persoane.

Pe de altă parte, citînd surse din rîndurile prizonierilor de război, INTERFAX consemnează că, în vestul Gruziei, circa 70 la sută din luptătorii lui Zviad Gamsahurdia au decis să depună armele și să se întoarcă la vatră. Potrivit unor știri, ex-președintele și-a îndemnat partizanii să părăsească Gruzia și să plece împreună cu el în Cecenia unde președintele acestei republici, Djohar Dudaev, le-a rezervat 100 hectare de pămînt. Viața din localitățile situate în vestul Gruziei reintră treptat în normal. În toate orașele eliberate sînt instituite restricții de circulație. Eduard Sevardnadze, șeful statului gruzin, continuă să se afle la Samegrelo. Vorbind la televiziunea din Zugdidi, el a chemat populația să sprijine trupele guvernamentale în vederea instaurării grabnice a ordinii.

■ Ofiteri ruși atacați de un comando gruzin

Un comando gruzin neidentificat a atacat cu arme grupul de ofițeri superiori din trupele rusești staționate în Transcaucazia. Centrul de presă al grupului a anunțat că incidentul s-a produs într-un cartier de locuințe din Tbilisi. Tineri în uniforme ale armatei gruzine au încercat să percheziționeze ofițeri ruși sub amenințarea armelor automate și a pistoalelor, trăgînd o rafală în direcția lor.

■ Scriitorul Aleksandr Soljenițîn revine în Rusia

Decizia scriitorului rus Aleksandr Soljenițîn de a reveni definitiv în patria sa a fost reconfirmată de soția literatului, Natalia, în interviul acordat ziarului american "Time". Ea a declarat că intenția acestuia de a reveni în Rusia, în mai anul viitor, nu a suferit modificari. Soția scriitorului a mai menționat că, după întoarcerea în Rusia, Aleksandr Soljenițîn nu va dori să facă politică.

■ Zile grele pentru fundamentaliștii extremiști din Egipt

În urma raziilor efectuate în cursul ultimelor zece zile, serviciile de securitate egiptene au arestat 393 de activiști islamiști și au confiscat circa 2.000 de arme de foc și aproape patru tone de explozivi, a anunțat, luni, o oficialitate de la Ministerul de Interne al Egiptului, citată de A.F.P. S-a precizat că aceste operațiuni vor continua în zilele următoare, în vederea "lichidării bazelor" islamiștilor înarmați și reducerii numărului actelor criminale.

■ Lîngă Ierusalim există o bază secretă de rachete, afirmă "Aviation Week"

Israelul dispune de o bază secretă de lansare a rachetelor Ierihon, armă considerată element cheie al forței nucleare israeliene. Baza este situată pe o colină aflată la 20 km vest de Ierusalim, afirmă revista de specialitate "Aviation Week", citată de A.F.P. Informația se bazează, în principal, pe fotografii luate de sateliții franțuzești și rusești. Conform sursei citate, Israelul ar putea dispune de 100 pînă la 200 arme nucleare. "Aviation Week" citează, în special, un raport confidențial rusesc, obținut de către C.I.A., conform căruia Israelul ar dispune și de arme nucleare și chimice fabricate local.

■ Jurnaliștii sînt îngrijorați de soarta corespondenților de presă aflați în zone de conflict

Circa 300 de ziariști din toate țările balcanice, cu excepția Macedoniei, din fosta Iugoslavie, au lansat un apel la protejarea jurnaliștilor din aceste state de intervențiile guvernamentale și de cercurile financiare. La o reuniune organizată la Alexandropolis (nord-estul Greciei), participanții s-au pronunțat în favoarea unor inițiative, mai ales în Albania și Turcia, pentru contracararea "presiunii" contra presei. Ziariști din Bulgaria, România, Iugoslavia și Croația au deplîns "incredibila creștere a prețurilor", îndeosebi la hîrtie, în țările lor, ceea ce a determinat scăderea cu peste 60 la sută a difuzării presei.

Un nou pod va lega România și Bulgaria

■ construcția va începe anul viitor și va costa 120 milioane dolari

Bulgaria și România intenționează să construiască, anul viitor, unul dintre cele două poduri peste Dunăre, pentru a facilita traficul pe unul dintre cele mai importante trasee care leagă Europa Centrală de Orientul Mijlociu, informează REUTER. Oficialitățile bulgare au declarat, luni, că cele două părți au avut deja convorbiri preliminare cu posibilii investitori și urmează ca, pe 6 decembrie, să se întîlnească în orașul bulgăresc Veliko Tîrnovo, pentru a alege trei sau patru firme care să participe la licitația privind înființarea construirii podului. Cele 8 grupuri interesate în această afacere, dintre care o parte cu reputație recunoscută, sînt din Franța, Italia, Turcia, Germania, S.U.A. și Africa de Sud. Construcția structurii podului va costa 120 milioane dolari și ambele țări au acceptat să apeleze la credite externe, care vor fi rambursate relativ repede. Pentru restul construcției, vor cere împrumuturi de la Banca Europeană pentru Reconstrucție și Dezvoltare și de la bănci particulare. Unul dintre poduri va lega orașul Vidin din Bulgaria cu orașul românesc Calafat, iar celălalt, localitatea Bechet cu Oreahovo din Bulgaria.

Cu mai puțin de 300 dolari, orașul Botoșani poate încerca să intre în N.A.T.O.

După cum a informat presa dl. secretar al Primăriei Botoșani, D-tru Duduc, Botoșaniul face parte din Federația mondială a cetăților unite. Această organizație internațională cuprinde circa 2000 de orașe din 80 de țări risipite în Europa, Africa francofonă, America Latină și Asia de sud-est și poate media relațiile orașelor membre cu marile organizații internaționale, pînă la O.N.U. Federația, despre care nu ni se comunică dacă are caracter oficial sau privat, este recunoscută de către Comisia Comunității Europene, de UNESCO, Consiliul Europei, Consiliul Economic și Social al O.N.U. etc., iar pentru a fi membru și pentru a-ți menține această calitate, în cazul Botoșaniului, este necesară o taxă anuală de 300 mii lei, deci mai puțin de 300 dolari. Deocamdată, Federația mondială a cetăților unite a înlesnit Botoșaniului încheierea protocoalelor de înfrățire cu orașele Biela (Italia), Berfort (Franța) și Petiktikva (Israel), orașe cu care după decembrie '89 Botoșaniul a avut contacte constante. **(V. GURALIUC)**

Ca urmare a arestării celor trei francezi în Algeria

În cursul unei razii, la Paris, au fost arestați 75 de fundamentaliști islamici

În Franța autoritățile au efectuat descinderi la domiciliile militanților islamici algerieni. Poliția și Serviciile franceze de Contrainformații au arestat circa 75 de suporteri ai Frontului Islamic al Salvării, principalul partid islamic din Algeria, care a fost scos în afara legii după alegerile de anul trecut pe care urma să le cîștige. Acțiunea urmează răpirii și apoi eliberării, luna trecută, în Algeria, a 3 cetățeni francezi.

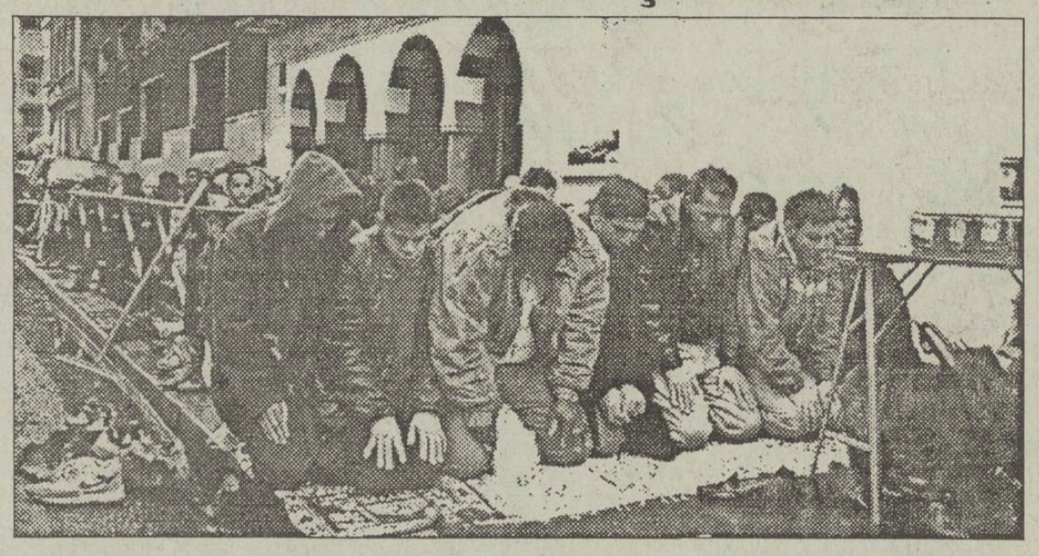

În fotografia alăturată, musulmani rugîndu-se pe străzile din Paris

Coreea de Nord dorește să trateze problema facilităților sale nucleare doar cu SUA

■ Statele Unite nu vor permite Coreei de Nord să devină o mare putere nucleară

Din unele surse s-a aflat că oficialitățile nord-coreene, care se află în vizită în Cambodgia, ar fi declarat că programul nuclear al Coreei de Nord nu este o problemă care să intereseze Națiunile Unite. Oricum, ei sînt pregătiți să continue dialogul doar cu Statele Unite. După întîlnirea din Phonm Penh cu primul ministru nord-coreean, co-premierul cambodgian, prințul Ranariddh, a precizat că au fost discutate și aspectele refuzului părții coreene de a permite inspectarea instalațiilor lor nucleare. Partenerul nord-coreean a replicat că ONU ar trebui să le lase pe cele două țări, Statele Unite și Coreea de Nord, să reia convorbirile pe care le-au început mai demult.

Purtătorul de cuvînt al Departamentului de Stat american, Michael McCurry, citat de A.F.P., a dezmințit informațiile potrivit cărora autoritățile nord-coreene ar fi concentrat trupe la frontiera cu Coreea de Sud.

Americanii și sud-coreenii participă cot la cot la exercițiile militare "Team Spirit"

McCurry a mai subliniat că Statele Unite supraveghează, în mod riguros, activitățile militare desfășurate de Phenian, menținînd, în același timp, 35.000 de militari în Coreea de Sud, pentru a preveni o eventuală agresiune. În același context se înscriu și declarațiile făcute duminică de președintele american Bill Clinton, care și-a reafirmat decizia de a nu permite Coreei de Nord să devină o mare putere nucleară. Totodată, Clinton a mai spus că un atac militar nord-coreean împotriva Coreei de Sud va fi privit ca un atac direct la adresa Statelor Unite.

Fluctuații puternice la bursele din Tokio, New York și Londra

Prețul acțiunilor la Bursa din Tokio a căzut, din nou, puternic. Indicele NIKEI a înregistrat o a doua scădere bruscă în acest an, iar Bursa de Mărfuri a pierdut 10 puncte în ultimele două săptămîni. Agenții de bursă afirmă că moralul a fost afectat de relatarea guvernului japonez conform căreia economia niponă, aflată în stagnare, nu se va redresa într-un viitor previzibil. La Bursele din New York și Londra dolarul a fost cotat la o marcă și 68 de pfenigi, iar lira sterlină la un dolar și 48 de cenți. Față de marca germană, lira sterlină a fost cotată cu două mărci și 49 de pfenigi.

Prețul unciei de aur este de 376 de dolari și 25 de cenți, iar al barilului de petrol 15 dolari și 70 de cenți, foarte apropiat de nivelul cel mai mic atins înainte de războiul din Golf.

"Numărul doi" al diplomației americane demisionează

Casa Albă și secretarul de stat american, Warren Christopher, au anunțat, luni seară, demisia secretarului de stat adjunct Clifford Wharton, al doilea în ierarhia Departamentului de Stat. S-a precizat că președintele Bill Clinton a acceptat "cu regret" această demisie, exprimîndu-și, totodată, speranța că va putea apela în viitor pentru "misiuni specifice" la serviciile lui Wharton.

Această demisie - remarcă observatorii politici - este prima ce afectează echipa de politică externă a administrației Clinton, criticată în ultimele săptămîni de Congres și de presă în legătură cu atitudinea adoptată față de evoluțiile din Somalia, Bosnia-Hertegovina și Haiti.

În comunicatul dat publicității, Clifford Wharton a afirmat că "a devenit victima unei practici la Washington", aceea a scurgerilor anonime de informații în presă, fapt care îi periclita eficiența activității.

Horoscopul și durata vieții

Universitarii californieni sînt de părere că orice individ poate influența asupra duratei propriei sale vieți, ea fiind în corelație cu credința majorității oamenilor în astrologie și diferitele horoscoape orientale. Pe bază de cercetari, ei au ajuns la concluzia că fiecare element din horoscopul oriental este corelat, într-un fel sau altul, cu un anumit organ din corpul uman. Astfel, semnul de foc influențeaza inima, sistemul cardiovascular. Cei născuti sub acest semn contractează afecțiuni cardiace și se simt neprotejati față de el. Ca atare, probabilitatea decesurilor datorate acestei afecțiuni crește cu 10-15 la sută. Soluția oferită? Nu mai citiți horoscoape și nu vă încredeți în ele!

CAFEAUA DE DIMINEAȚĂ

Orgoliul micilor așezări rurale: Probota

Aurel LEON

Din veacuri, șleahul cel mare de legătură între schelele Dunării și ținuturile din nord, de către țara leșilor, urma cursul Prutului, prin Bîrlad-Vaslui-Iași apoi prin Popricani-Probota-Bivolari-Botoșani și tot în sus, către Cernăuți. Nu e de mirare, deci, că pe acest traseu au înflorit din vechime așezări omenești, mai mari ori mai mici. Printre ele Probota, comună mare, cu satele adiacente Perieni, Ciulinești și Bălteni, toate cu existență atestată în documente la 1433, 1429, 1612 iar Probota la 1448. Am insistat asupra acestor date spre a demonstra că însăși vechimea neobișnuită a acestor sate atestă importanța drumului comercial despre care vorbim. Cunosc bine acest lanț de așezări înșirate cu spatele rezemat în deal și cu fața către lunca Prutului, începînd cu Probota, pînă mai sus de Bivolari, ca și drumul care înfruntă șesul către satul familiei Negruzzi, chiar pe malul Prutului.

Primesc în redacție vizita primarului comunei Probota. Deoarece din Micul Dicționar Enciclopedic (1978) văd că fac confuzie, precizez că Moldova avea două Probote: cea din Suceava, de lîngă Dolhasca, unde e și mănăstirea Probota, ctitoria lui Petru Rareș (1530) și Probota de la Iași. Amîndouă au vechime. În cea din vecinătatea Dolhascăi e înmormîntat atît Petru Rareș, cît și doamna sa Elena și alți membri ai familiei. Menționez un amănunt: nepotul din flori, Petru (adică fiul Mariei Rareș), aduce la Probota piatra de mormînt a doamnei Oltea, mama lui Ștefan cel Mare. Doamna Oltea era de loc din Ștefănești, adică de pe drumul cestălaltei Probote!

Așadar, mă vizitează dl. prof. Constantin Vintilă, primarul comunei, un bărbat energic, deschis la suflet, considerîndumă un prieten al comunei pe care o conduce în urma unei tablete pe care am dedicat-o cîndva Mariei Ibrăileanu, devotată soție a lui G. Ibrăileanu. Născută Carp, Maria a avut nici mai mult, nici mai puțin decît zece copii. Dintre ei, am cunoscut patru: Maria, Mihai, Corneliu și Alexandru. Pe Mihai Carp l-am avut profesor la Liceul Internat din Iași. A fost un intelectual de clasă mare. Se cuvine să fie și el prezent la sărbătoarea Probota. Îmi permit a însoți prezenta tabletă cu o

fotografie a redacției revistei "Viața Românească" din anul 1906. În primele rînduri sînt: Al. Philippide, N. Gane, C. Stere și G. Ibrăileanu iar în ultimul rînd, în mijloc e prof. Mihai Carp, între Octav Botez și C. Botez. Pînă la participarea mea la Probota, duminică, 14 noiembrie, trebuie să-l convocăm la sărbătoare și pe Mihai Carp - să fie atunci și acolo. Ce va fi la Probota, în comuna celor patru sate: Probota, Perieni, Ciulinești și Bălteni?

Primarul comunei deschide diplomatul și îmi pune pe birou invitația și programul manifestărilor, tipărite elegant pe hîrtie cretată. Probota nu-i o comună oarecare, sărbătorește două centenare: biserica și școala. E un orgoliu care îmi place. O comună rurală se prezintă la acest centenar în costum de ținută. Manifestările încep mîine, 11 noiembrie, la biserica Sf. Mina, deci e zi de hram. Primarul va deschide manifestarea, după care preotul paroh Corneliu Aneață va oficia o slujbă de pomenire a fostelor cadre didactice din Probota. Va urma dezvelirea unei plăci comemorative. Deci, așa cum șade bine nepoților, va începe sărbătoarea prin invocarea înaintașilor. Spre bună știință să reținem că școala a început să funcționeze la 12 noiembrie 1893, și primul învățător se numea Anton Dobre. În acel an, Costache Negruzzi dormea în țintirimul de la Hurmuzeni, dar Iacob Negruzzi trecea cu droșca pe sub geamul școliței, mergînd spre moșie. Știa că prin Bălteni trece gîrla Cerchezoaiei și către Perieni este valea lui Cerchez. Or, Iacob Negruzzi o avea în familie pe Marieta Cerchez, nepoată și președintă a Sfatului Negustoresc-Iași. Este vreo legătură între toponimia locală și familia Cerchez?

Revenind la Probota, vineri 12 noiembrie, va fi sărbătoarea școlii. O expunere documentară asupra activității școlii va fi susținut de prof. C. Vintilă. Vor urma concursuri pe teme civice și creații științifice, dirijate de prof. Gh. Cozma, Maria Cazacu, Elena Mocanu. Sîmbătă, 13 noiembrie va avea loc un concurs de șah sub conducerea directorului școlii, înv. Gh. Sârghie și un concurs pe teme rutiere, mediate de înv. Petru Tofan. În fine, duminică, 14 noiembrie va avea loc cunoscuta întîlnire a foști elevi și slujitori ai școlii. Deschiderea o va face directorul Gh. Sârghie, după care primarul C. Vintilă și viceprimarul Dănuț Avadanei vor face istoricul școlii iar prof. Elena Mocanu va întregi expunerea lor cu realizări, împliniri, statistici.

Vor lua cuvîntul diferiți învățători, se va desfășura un program artistic coordonat de educatoarea Monica Vijardu, vor fi premiați cîștigătorii concursului și totul se va închide printr-un mesaj-apel al primarului.

Am detaliat acest program întins pe patru zile, spre a arăta ce importanță își dă această vatră de creație, de pe drumul care urmează valea Prutului, cînd este unire între factorul administrativ și cel cultural, cînd biserica, școala și primăria merg mînă în mînă. Să fie acesta un semn al dezmorțirii satului nostru ca vatră și pepinieră de energii spirituale.Se știe doar că într-o proporție covîrșitoare, marile noastre valori au urcat de la sate. Deci, nu doar "veșnicia s-a născut în sat", cum spune Blaga, ci actualitatea stringentă este deopotrivă a satului și a orașului, cu condiția să nu ne uităm baștina.

Cei plecați de pe pămînturile Probotei vor bate duminică, 14 noiembrie a.c., șleahul milenar care trece peste Jijia prin satele înșirate lanț între Cîrniceni și Trifești. Ar fi timpul ca toate așezările noastre rurale să urmeze exemplul Probotei, chemînd la cuib păsărelele plecate pe alte meleaguri. Numai știind de unde venim, știm încotro mergem! ■

Prin intermediul cotidianului "Monitorul"

Scrisoare deschisă doamnei Catherine Lalumière

■ secretarului general al Consiliului Europei i se aduce în atenție situația românilor din Ucraina, care nu pot studia în limba română

Mult stimată Doamnă!

Vă rugăm să ne iertați pentru îndrăzneala de a ne adresa anume Domniei Voastre, însă pentru noi, un grup de români din regiunea Cernăuți, Ucraina, nu există altă soluție. Majoritatea celor care Vi se adresează sîntem oameni simpli, trecuți prin multe nevoi și umiliri în timpul dominației regimului comunist. Odată cu prăbușirea imperiului sovietic și cu obținerea independenței statale de către Ucraina noi am crezut sincer că o să răsflăm mai ușor, că o să căpătăm drepturile de care se bucură cetățenii tuturor țărilor democrate, civilizate. Dar se vede că zadarnice ne-au fost așteptările. Or, în timpul de față, noi, dar mai ales copiii noștri sînt puși într-o situație extrem de dificilă. Vorba e că, practic, astăzi le sînt barate toate căile pentru a căpăta studii superioare sau medii de specialitate (liceale) în limba maternă. În Ucraina nu există nici o instituție de învățămînt superior sau mediu de specialitate unde copiii românilor, cetățeni ai acestui stat, ar putea studia în limba maternă matematica, fizica, istoria, chimia, biologia, agronomia, medicina și alte discipline pentru a-și însuși anumite profesii. Conform Constituției Ucrainei și altor legi, toți cetățenii țării, inclusiv românii din regiunile Cernăuți, Odesa și Transcarpatia, care numără peste jumătate de milion de oameni, au dreptul la învățămînt în limba maternă. Dar, în realitate, acest drept se încalcă în modul cel mai grosolan.

Înțelegînd situația creată, România a hotărît să ne vină în ajutor și, conform unui acord încheiat între Ministerul Învățămîntului din România și Ministerul Învățămîntului din Ucraina, ne-a repartizat pentru anul curent de studii peste trei sute de burse la licee și la instituțiile de învățămînt superior. S-ar părea că Ucraina ar trebui să se bucure de acest gest deoarece, în primul rînd, nu va cheltui din bugetul ei nici un ban pentru ca cetățenii ei să capete studii și să însușească anumite profesii. Pe de altă parte, conform aceluiași acord, toți copiii ucrainenilor din România au dreptul să capete studii superioare și liceale în Ucraina.

Dar, cu părere de rău, unele persoane din conducerea regiunii Cernăuți sînt împotriva acestui fapt și, ca urmare, au blocat realizarea acestui acord. De exemplu, d-nul Filipciuc G.G., șeful direcției regionale de învățămînt, nu vrea să îndeplinească indicațiile Ministerului Învățămîntului și să semneze listele celor care au susținut deja examenele de admitere la instituțiile de învățămînt superior și liceale din România. Ca urmare, secția de vize și pașapoarte nu vrea să elibereze acestor copii pașapoarte de străinătate ca să poată pleca la studii. Și atunci ne punem întrebarea: oare astfel se procedează într-un stat democrat, cum pretinde că este la ora actuală Ucraina? Oare d-nul Filipciuc nu înțelege că și noi sîntem oameni și că dorim să-i vedem fericiți măcar pe copiii noștri, odată ce noi am îndurat în timpul regimului totalitar atîtea nedreptăți?

Mult stimată Doamnă! Noi urmărim cu mare atenție activitatea Consiliului Europei și sîntem încîntați de energia și de sufletul Domniei Voastre atît de receptiv la durerile și necazurile oamenilor. De aceea vă rugăm să ne ajutați și pe noi, mai bine zis pe copiii noștri care vor să devină oameni liberi, culți, demni de a trăi într-o Europă civilizată. În numele lor, al tuturor românilor din regiunea Cernăuți și în numele viitorului Europei, Vă implorăm să interveniți pentru soluționarea acestei probleme vitale. Copiii noștri sînt în așteptarea acelei zile fericite cînd, în sfîrșit, li se vor înmîna pașapoartele de străinătate pentru a pleca la studii.

Cernăuți, Ucraina

Un grup de părinți din Cernăuți-Ucraina

N.R. La redacție există toate semnăturile celor care au apelat la Consiliul Europei.

Din scrisorile, telefoanele și audiențele zilei

■ Dumneavoastră sînteți datornicul nostru, domnule Dubeț!

Dl. Gh. SUSANU, Iași, Șos. Tutora nr. 8, sc. A, et. 4, ap. 19. Într-un număr al ziarului "Monitorul", dl. Arcadie Dubeț, directorul R.A. Termoficare a spus că va "forța datornicii să-și plătească restanțele la întreținere". Cred că nu va putea să-i execute silit, deoarece în aprilie 1994 numărul lor va fi crescut considerabil.

Soluția ar fi nu una, ci două:

1. Să se instaleze contoare pentru apă caldă și energie termică, nu pentru fiecare locatar, ci pentru fiecare bloc;

2. Distribuția energiei termice să se facă direct de către producător, urmînd ca R.A. Termoficare să se transforme în societate de prestări servicii și să-și cîștige existența din sudoarea frunții, nu din... 30 % adaos comercial.

În ce privește "consumul colectiv" despre care vorbește dl. Dubeț, îi pot spune că, scoțînd un calorifer din circuit, apa fierbinte se va repartiza proporțional pe restul caloriferelor care se vor încălzi mai puternic. Deci, ceilalți consumatori se vor bucura, nu vor plînge.

Prin 1959-1960, în zona Țesătura s-au construit cîteva blocuri cu instalația de încălzire proiectată și executată pentru abur la 150 grade C. Instalațiile au funcționat pînă în decembrie 1965, cînd s-a trecut pe apă caldă. Atunci s-au scos convectoarele și s-au montat calorifere. Este și cazul blocului în care locuiesc. De atunci, acest bloc se încălzește jumătate de la R.A.T. și jumătate de la... soare. Dar căldura am plătit-o integral. Deci, ne sînteți dator cu diferența de 50 % în lei sănătoși, pe timp de 28 de ani. P.T. 5 din Splai Bahlui nr. 16 a primit fonduri pentru schimbarea instalației. Lucrarea s-a făcut la blocurile D1, D2 și D3 din str. Primăverii, iar cînd să ajungă la noi, dispărînd răposatul, banii s-au... păpat. Am ceva de spus și în privința fondului de rulment: primăria a condus mereu asociațiile; anterior lui 1989, ea numea în fruntea asociațiilor pe foștii secretari de partid, președinți de sindicat, ofițeri de miliție, plus informatorii Securității. Acum... cam la fel. Aceștia ne cer 15.000 lei fond de rulment pentru apartament. Eu, pînă prin 1963, cînd se făceau mari eforturi pentru plata datoriei "esterne" am achitat peste 900 de lei. Unde sînt acești bani? Cu ei se puteau cumpăra, în "epoca de aur", patru perechi de pantofi. Ei s-au păstrat la C.E.C., unde se plătesc dobînzi. Deci, au crescut și ei odată cu anii, cu revoluția, cu tranziția... Acei 900 de lei bănuiesc că au ajuns la 30-40.000 lei - echivalentul tot a patru perechi de pantofi, nu?!

Cam așa stăm cu forțarea datornicilor. Nu noi, ci dumneavoastră sînteți datornicii noștri!

■ Pătrundere ilegală

Dl. Gh. TOADER, Cinematograful Victoria: Scuzați. Filmul care rulează se numește "Pătrundere ilegală" nu așa cum greșit a fost botezat de mai multe ori în "Monitorul".

■ Taxe de întreținere pentru cîini

Asociația de locatari C4, Șoseaua Națională nr. 47, Iași, spunîndu-ne că "unii locatari dețin cîini în apartamente", ne roagă să precizăm dacă locatarii în cauză trebuie să plătească întreținere pentru aceștia.

După cum știți, la Casa Sindicatelor a avut loc vineri, o întîlnire a factorilor de conducere de la Primărie, regiile autonome și reprezentanții asociațiilor de locatari, prilej cu care s-a redis-cutat și problema la care vă referiți. A rămas ca, pentru fiecare cîine ce locuiește într-o locuință, să se plătească jumătate din tariful calculat pentru o persoană.

■ În apartamente e cald

Dl. VIRGIL ILIEȘ din Iași, str. Tabacului nr. 1, ne-a informat, iar în "Monitorul" din 4 noiembrie a apărut la această rubrică articolul: "Copiii, bătrînii și bolnavii în frig".

Luni dimineață a revenit telefonic același cititor, informîndune că, astăzi, la blocurile 255, 256 și 257 este căldură.

■ Actele dumneavoastră sînt încă la "Monitorul"

Dl. ROMICĂ JAPU, comuna Țibana, județul Iași, buletin de identitate, seria D.V. nr. 409452, eliberat de Poliția Scînteia la 16 noiembrie 1990; dna Maria Ceaușu, comuna Podu Iloaiei, B.I. seria G.A. nr. 424220 eliberat de Poliția Tg. Frumos la 5 iulie 1991; dl. Aurel Popa, comuna Tăcuta, județul Vaslui, B.I. seria D.G. nr. 534324, eliberat de Miliția Municipiului Vaslui la 4 februarie 1988; d-na Doinița Timofte din comuna Belcești, șomer, rețete de medicamente și carnetul de sănătate nr. G. 3563, eliberat la 28 iulie 1993 de către medicul Violeta Tudorică.

Actele dumneavoastră sînt încă la "Monitorul", deși am mai publicat o dată locul unde se află. Așteptăm sosirea dumneavoastră la redacție ori a lucrătorilor de Poliție interesați în recuperarea lor.

■ Protejarea nomenclaturii

Dl. CONSTANTIN DANTAȘ și EUGEN COJOCARU, liderul și viceliderul Sindicatului Liber al personalului administrativ auxiliar de la Spitalul Clinic T.B.C. Iași, apreciază că tergiversarea de către conducerea spitalului a cerințelor sale referitoare la îndepărtarea din unitate a salariatului Dumitru Olaru, care ocupă postul de director economic fără concurs și fără a îndeplini condițiile cerute de Hotărîrea Guvernamentală nr. 281/1993, aduce mult rău salariaților. Înseamnă că nomenclatura comunistă este protejată!

De asemenea, ei atrag atenția d-nei Hadîmbu că, în condițiile în care în unitate vor avea loc unele reduceri de personal, să se mulțumească cu postul pe care îl ocupă, fără a mai insista pentru încadrarea și a soțului său, sindicatul respingînd formarea încă a unei familii în cadrul spitalului.

■ "Comando" în școală

Dl. Gh. VIERU, Iași, ne-a informat că joi, 4 noiembrie a.c., după-amiază, în jurul orelor 18,00, în sala de clasă a anului II de la Școala Profesională a Liceului Industrial nr. 5, invitați de elevul Cezar Brînză din Iași, str. Bucium nr. 27, bloc B3-2, sc. A, et. 4, ap. 1, au pătruns un grup de "comando" de 5-6 vlăjgani din cartier care au bătut zdravăn pe elevul Nicolae Vieru.

Poliția municipiului Iași, dar și conducerea școlii, nu pot rămîne indiferente față de asemenea acte ale necivilizației.

■ TVA la spitale

Dl. SOCRATE AVARVAREI, directorul economic al Spitalului de Boli Infecțioase Iași, ne întreabă dacă spitalele sînt scutite de TVA la produsele pe care le achiziționează.

De la Garda Financiară și de la Direcția Finanțelor Publice ale județului Iași am aflat că există reglementări în materie, despre care jurisconsultul spitalului, dar și a Direcției Sanitare, au cunoștință și vă pot informa detaliat.

■ Între vecini

Dl. Gh. ANDREI este președintele Asociației de locatari P.T. 10E, locuind în bulevardul Dacia nr. 3. Se consideră un om pașnic, care-și desfășoară activitatea normal. În ziarul "Opinia" din 21 iulie a.c., vecinul său Mihai Dabija a scris injurios la adresa sa. A vrut replică, dar a fost refuzat. Îi acordăm noi acest drept, ca oricărui cetățean.

Dl. Vasile Dabija l-a acuzat pe vecin că meșteșugărește toată ziua la mașina personală, dar și a altora, că în zonă trotuarele sînt blocate de autoturisme. Dabija poate are ceva dreptate. Dar cîte mașini are Gh. Andrei de blochează trotuarele? Orice posesor de autoturism ar fi un fericit dacă ar avea ca vecin un Andrei care să-ți dea... lecții. Să te inițieze! Invidia? Poate. Spun oamenii că Dabija e un jalbar. Unora le-a produs despărțiri în familie, percheziții domiciliare. Despre Neculai Geamăn a scris într-o depeșă că ar adăposti la domiciliu 14 tone material de construcții. Unde să-l depoziteze?

Dl. Gh. Andrei se adresează dlui director al CONTIS S.A. (URCUMT) întrebîndu-l: Cum reușește Dabija să se învoiască mereu, să umble cu sesizări eronate de la Primărie la ziare sau la Poliție?

D-le Dabija, Dumnezeu nu bate cu ciomagul! Ai un fapt care ți-a demonstrat blestemele. Liniștește-te! **(Ion N. OPREA)**

URECHEA DE CÎRPĂ

Adrian Păunescu în Anglia

■ Englitera i-a inspirat bardului de la Bârca un poem de 68 de versuri

Nichita DANILOV

Prin fax, de la Londra, senatorul Adrian Păunescu trimite revistei sale "Totuși iubirea" un lung răvaș în versuri ce poartă titlul "Insula de har", alcătuit dintr-un număr de 68 de versuri, toate închinate Engliterei, geografiei și istoriei ei. Cea mai mare insulă a Arhipelagului Britanic, înconjurată de Marea Nordului, Oceanul Atlantic, Marea Irlandei și despărțită de Europa prin Marea Mînecii, avînd o suprafață de 217,8 km pătrați, este comparată cu un "cord", organul central al aparatului circulator, situat, de obicei, în partea stîngă a toracelui, care asigură vehicularea sîngelui în organism. Grăbit să-și așternă versurile pe hîrtie, senatorul uită să precizeze un detaliu pe cît de mărunt, pe atît de revelator și anume: al cui cord este Regatul Britaniei? La om, cordul este compus din patru compartimente. Marea Britanie are doar trei: Anglia, Scoția și Țara Galilor. E posibil, însă, ca senatorul să fi adăugat la aceste trei și Irlanda, cu tot cu Dublin-ul lui Joyce, pentru a nu jigni amorul propriu al londonezilor. Iată, însă, și versurile:"Doar Dumnezeu ți-a dat aici, în Nord,/la limita iubirilor urgente,/o insulă în forma unui cord,/ o insulă cît șapte continente." Sare, aici, în ochi "limita iubirilor urgente." Sintagma e atît de subtilă, încît mărturisim că n-am reușit să-i venim de hac. Căutînd s-o analizăm, de fiecare dată mintea noastră (slăbiciune, lipsă de har?) a ajuns la o altă concluzie. Să trecem, însă, la strofa următoare: "Nimic nu e ca ea, oricît ai vrea (poetul se referă la Marea Britanie, n.n)/nu-i seamănă nici mare și nici țară,/și-atîta Shakespeare are ea în ea/că-i este veșnic interzis să moară." Remarcăm, aici, versurile "nimic nu e ca ea, oricît ai vrea" și "atîta Shakespeare are ea în ea". Dacă senatorul ar fi scris pe fax "are ea în el" sau "are el în ea", întregul Shakespeare s-ar fi dus de rîpă.

În următoarele strofe poetul cîntă drumurile "într-una stîngi"(sic!) ale Angliei; cîntă nebunia care se tratează (senatorul nu ne precizează cum, unde și ce fel de nebunie); cîntă Bing Ben-ul care "bate fără să se întoarcă" (de unde? n.n.); mai cîntă lorzii de la Curți, notarii care "n-au curaj și-s prea scurți", zicînd că de atîta exces de Shakespeare, Marea Britanie e în pericol. Dacă de atîta exces de Shakespeare Marea Britanie se află în pericol, desigur că doar excesul de Păunescu o poate salva de la pieire. Ascultați: "Subzistă Shakespeare pretutindenea,/în Scoția, în Wales și în Irlanda/ popoarele din jur nu mai tresar/ și toți murim cum ne dictează glanda."

În privința glandei, Adrian Păunescu s-ar putea să nu aibă dreptate. Căci dacă pe unii glanda îi bagă în mormînt, pe alții îi împinge în Senat. Și nu numai atît: aceeași glandă (poetul uită să ne spună care) îi face pe unii să atingă proporții colosale; și tot glanda îi determină să scrie versuri care n-au nici cap, nici coadă! Nu ne-am fi mirat dacă în "Insula cu har" poetul ar fi cerut inima reginei Elisabeta sau măcar ar fi avut pretenția să fie purtat în caleașca regală! Glanda nu stă degeaba, lucrează! Împinge sevele în cap! Beția de cuvinte nu se produce în zadar, ea are un scop. Pînă mai ieri, cu toții știam, de la Nichita Stănescu citire, că "pămînt de forma unei inimi" e România, scumpa noastră patrie. Iată, însă, că vine Păunescu din urmă și ne demonstrează că nu numai România e "de forma unei inimi", ci și Englitera. Subtilă cugetare! De-a dreptul incitantă! În fond, dacă stăm și cugetăm, ne vom aminti că România e și ea o insulă a latinității, înconjurată de Marea Slavă. Singurul lucru, care ne face să ne întrebăm dacă această comparație e fericit aleasă de poetul călător, este faptul că Marea Britanie e un regat, pe cînd România a rămas încă republică. Mai știm că senatorul Adrian Păuunescu e un feroce antimonarhist. Te pomenești că vederea Tamisei l-a făcut în noaptea dinspre 29 spre 30 octombrie 1993, data

cînd a trimis poemul prin fax, să-și schimbe opiniile cu 180 de grade și să devină regalist? Cum glanda lui Păunescu lucrează și produce nu numai versuri pe bandă rulantă, ci și idei istorice derutante, ne așteptăm, dintr-o clipă într-alta, să treacă ori la P.A.C., ori la țărăniști. Oricum, remarcabil rămîne faptul că un poet român poate trimite, prin fax, versuri de la Londra la București. ■

Ce le lipsește liderilor politici români?

N-ar fi de prisos un dram de morală în politică

■ *dacă un partid susține o chestiune imorală, ea va fi notată, dacă asta e dorința coaliției guvernamentale*

Cazul Sălcudeanu a făcut să curgă rîuri de cerneală în presă, dar nimeni nu și-a pus nici măcar pentru un moment întrebarea de ce s-a ajuns la situația jenantă în care ministrul demisionar mulțumește la emisiunea de "Actualități" de la ora 20,00 pentru respingerea demisiei sale, pentru ca la următoarea ediție de "Actualități" prima știre să fie anunțarea acceptării demisiei.

De fapt, tot acest circ s-a produs din cauza unei lipse fundamentale pe care o au politicienii români - morala.

În acest domeniu, recordul îl deține, incontestabil, Parlamentul. Orice analist ce urmărește constant lucrările legislativului român observă că, în dezbaterea legilor mai importante, se plimbă pe la tribună șiruri lungi de deputați sau senatori, care se străduiesc să țină, care mai de care, un discurs mai populist, pentru ca, în momentul votului, să se voteze cu totul altceva decît s-a discutat mai înainte. Acest lucru se realizează datorită obtuzității cu care este înțeleasă disciplina de partid. Cînd vine vorba de acest considerent nu se ține cont de nici un argument. Dacă partidul susține o chestiune imorală sau total în afara legii, acea chestiune va fi votată. Cel mai recent exemplu în acest sens l-a constituit votarea moțiunii opoziției în Senat, unde s-a votat, ca lipsită de procedură, o moțiune mai mult decît constituțională.

Tot în spiritul disciplinei de partid se manifestă modul în care partidele "coaliției guvernamentale", prin cei doi președinți ai camerelor, aleg modul de vot. Dacă nu sînt sigure de votul propriilor membri, aleg sistemul deschis; dacă vor să ciupească și ceva voturi din partea opoziției, se adoptă sistemul cu bile.

Să nu credem că doar Puterea este lipsită de scrupule și morală. Opoziția reușește, uneori, chiar să o întrecă. Revenim la votul moțiunii în Senat. După ce a citit la tribună lista celor care au semnat moțiunea, senatorul P.A.C., Emil Tocaci, în momentul în care opoziția a încercat să blocheze procesul de vot, s-a trezit în sală împreună cu senatorii Ștefan Augustin Doinaș (P.A.C.) și Ioan Predescu P.D.(F.S.N.), participînd la vot și oferind Puterii cadou validarea încălcării Constituției. Se pune întrebarea: în ce a constat moralitatea actului celor doi senatori? Poate, totuși, odată și odată îi va întreba cineva pe "aleșii poporului" cum și de ce votează. **(Cristian RACU)**

La Baza Hipică din Iaşi s-au achiziţionat cîteva frumoase exemplare cabaline de rasă

■ *grajdurile arată precum cele din "Dallas"*

Viorel Cojocaru - cel mai bun călăreţ ieşean şi calul "Martor"

În cursul săptămînii trecute, la Timişoara a avut loc o consfătuire la care au participat antrenori şi delegaţi ai secţiilor hipice din ţară. Clubul Sportiv Municipal "Jockey Club" din Iaşi a fost reprezentat la această întrunire de antrenoarea Gioconda Pînzaru, cu acest prilej Federaţia Ecvestră Română stabilind ca una din etapele zonale ale Campionatului Naţional de Călărie să se desfăşoare în cursul lunii mai la Iaşi. Pentru a afla ce mai fac Martor, Iezer, Harlem, Viraj şi ceilalţi cai, ne-am deplasat la Baza Hipică ieşeană, unde am rămas plăcut surprinşi de faptul că acolo era un adevărat şantier în lucru. Boxele cailor arătau ca în grajdurile familiei Ewing, blîndele cabaline, de parcă mîncaseră jăratec, îşi reveniseră la greutatea obişnuită, după epopeea "fînului cu soia", iar jockeii erau toţi prezenţi la datorie. Lucru îmbucurător, herghelia s-a îmbogăţit cu iapa Paulista, pe care firma Franco-Română de Dezvoltare, societate care a preluat în locaţie de gestiune Baza Hipică ieşeană, a oferit 1.770.000 lei şi cu o altă iapă gestantă, Toga, care a costat ceva mai puţin, 820.000 lei. Ambele cabaline au fost achiziţionate de la herghelia de la Cislău şi sînt pur-sînge englez, ca de altfel toate necuvîntătoarele de la baza ieşeană. Cu acest prilej, Paulista, care se trage din renumitul armăsar Ad-Dakta, un "straniero" adus cu mari sacrificii şi bineînţeles mulţi bani din S.U.A., şi-a regăsit sora, pe Jungla, locuitoare a bazei hipice ieşene de mai mulţi ani. Demn de remarcat este şi faptul că Toga va deveni "mămică" în urma montei cu Super-Green, un armăsar care provine din Nijinsky, considerată de specialişti drept cea mai bună linie de cai din lume, o montă de la tatăl lui Super-Green costînd în jur de 80.000 dolari. Tot gestantă este şi poneiul Blacky, care va naşte la sfîrşitul lunii februarie. Toate aceste date ne-au fost puse la dispoziţie de dl. Alexandru Vasiliu, medicul veterinar al bazei hipice, care s-a dovedit un mare specialist în domeniul tratamentului blîndelor cabaline. Astfel, Harlem, un cal de 9 ani, considerat drept liderul comunităţii necuvîntătoarelor ieşene, va fi pus pînă la primăvară pe picioare, după accidentul suferit la un turneu internaţional în Italia. Dar "vedeta" bazei hipice rămîne Iezer, care la ora actuală este apreciat drept cel mai bun cal din ţară la probele combinate (dresaj, cros şi obstacole). Tot de la Cislău, d-na Stratan, directoarea F.R.D. şi o mare iubitoare şi cunoscătoare a sportului ecvestru, a închiriat pentru însămînţarea iepelor pe Valah, un superb armăsar, unicul de culoare albă în România. De asemenea, a fost adus la Iaşi, în custodie, Mario, un alt armăsar foarte tînăr (3;5 ani), care va "învăţa" timp de 4-5 ani la şcoala de dresaj ieşeană. Au revenit acasă şi caii Kansas, Reina şi Viraj, daţi în custodie cu cîtva timp în urmă la Rebricea, din cauza lipsei de hrană. Dar cel mai alintat cal al herghelii ieşene rămîne Harlem, cal al jocheilor Caterina Stratan şi Cătălin Cosmici, a căror afecţiune l-a determinat pe frumosul Harlem să pară a fi mai tot timpul pus pe şotii. Tot ca o curiozitate, am dorit să aflăm cum îl (o) va chema pe mînzul iepei Toga, lucru la care ni s-a răspuns că, deocamdată, datorită superstiţiei, nu a fost stabilit, dar o condiţie ce ţine de tradiţie cere ca acesta să înceapă cu iniţiala numelui mamei.

Precizînd că actualul sezon al competiţiilor interne s-a încheiat, vă vom prezenta în încheiere numele jocheilor care vor încerca în cel mai scurt timp să aducă sportul ecvestru ieşean la nivel internaţional: Gioconda Pînzaru, Viorel Cojocariu, Cătălin Cosmici, Petru Moroşanu şi Daniela Stimeriu. **(Leonard CĂNĂNĂU)**

În această după-amiază, de la orele 17,00

O nouă întîlnire cu handbaliştii Politehnicii

Astăzi, începînd cu orele 17,00, se vor desfăşura partidele etapei a VI-a a Campionatului Naţional masculin de handbal. Echipa noastră, Politehnica Iaşi, după eşecul previzibil din faţa puternicei echipe Dinamo Bucureşti, va evolua din nou acasă, în Sala Polivalentă, unde va primi vizita formaţiei Minerul Cavnic. De la vicepreşedintele clubului studenţesc, dl. Teodor Popescu, am aflat că toţi membrii lotului de jucători sînt valizi şi cu poftă de joc, dorinţa lor fiind reabilitarea în faţa publicului ieşean.

Despre situaţia talentatului handbalist Cătălin Iofcea, plecat în căutarea unui contract în Italia, dl. Popescu ne-a spus că deocamdată nu a primit nici o veste, nici de la Iofcea, nici de la vreun club din Peninsulă care l-ar dori pe ieşean în echipă. Acum, cînd şi situaţia financiară a băieţilor se pare că s-a rezolvat, aşteptăm cu încredere ca Poli să ridice din nou tribunele în picioare, la fel cum făcea anul trecut, cînd spectatorii "luau foc" la intrarea în acţiune a "moriştii" numite Poli Mecon. **(Leonard CĂNĂNĂU)**

1	H. C. Minaur Baia Mare	5	5	0	0	124_107	15
2	Dinamo Bucureşti	5	4	1	0	145_123	14
3	Steaua	5	4	0	1	139_111	13
4	Universitatea Craiova	5	3	0	2	118_101	11
5	Poli Metal Lugoj	5	2	1	2	138_137	10
6	Universitatea Bacău	5	2	1	2	112_113	10
7	Moldosin Vaslui	5	2	0	3	135_135	9
8	Minerul Cavnic	5	2	0	3	97_109	9
9	Universitatea Timişoara	5	1	1	3	123_134	8
10	POLI IAŞI	5	1	0	4	136_149	7
11	U Cluj	5	1	0	4	109_123	7
12	Relonul	5	1	0	4	110_146	7

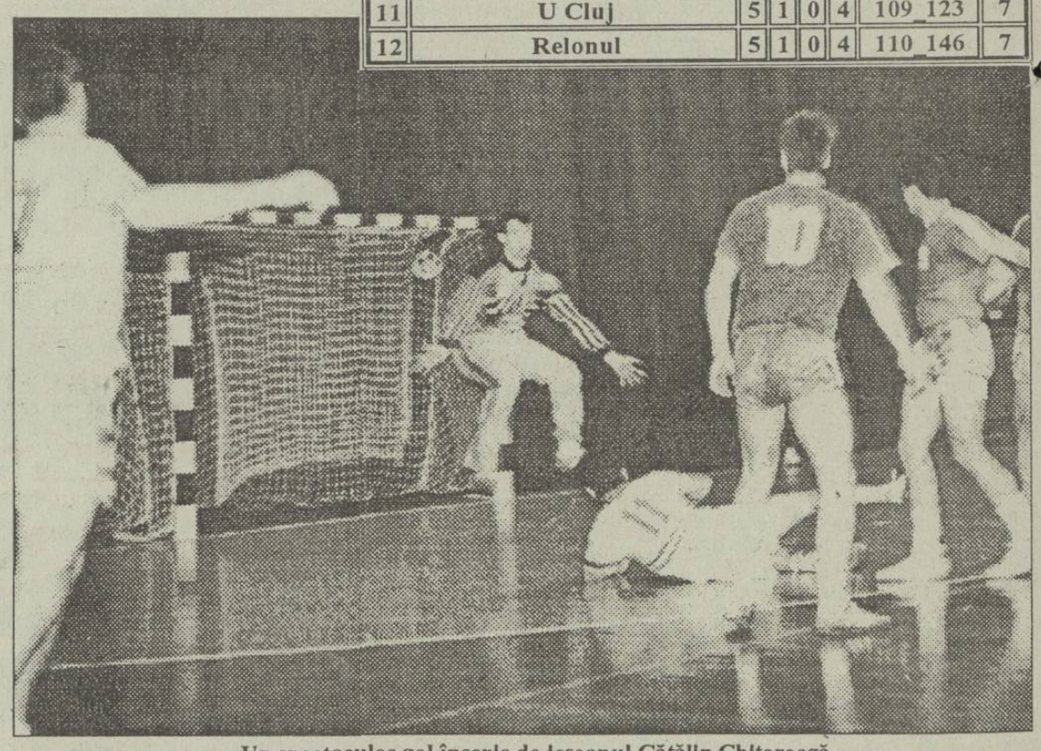

Un spectaculos gol înscris de ieşeanul Cătălin Chitoroagă

TELEX INTERNAŢIONAL

■ *Olympique Marseille se menţine*

După euforia cîştigării Cupei Campionilor Europeni, au urmat luni de coşmar pentru clubul francez Olympique Marseille: retragerea titlului naţional, eliminarea din Cupele Europene, o gravă criză financiară şi de încredere. Cu toate acestea, declinul aşteptat al echipei nu a avut loc, Marseille reuşind să se menţină în cursa pentru titlul naţional. Prin victoria de sîmbătă împotriva lui Caen cu 2-0, echipa lui Bernard Tapie se află la trei puncte de lider, Paris St. Germain, în condiţiile în care Marseille mai are de disputat o restanţă. Victoria împotriva lui Caen a fost realizată cu un singur "străin", sîrbul Dragan Stojkovic, dintre cei cinci ai echipei: portughezul Rui Barros şi Paolo Futre sînt convocaţi la naţională, germanul Rudi Voeller este accidentat, iar croatul Alen Boksic a fost recent transferat la Lazio. Antrenorul Marc Bourrier a fost nevoit să trimită în teren o linie de atac inedită, cu debutantul Marc Libbra şi Stojkovic, un mijlocaş veritabil. În etapa viitoare, Marseille va avea nevoie de un rezultat bun la Lyon pentru a se menţine în plasa liderului, P.S.G., care va primi vizita celor de la Le Havre.

■ *Top tenis*

După disputarea turneului de la Paris Bercy, clasamentul jucătorilor de tenis în funcţie de punctajul ATP arată astfel:

1. Pete Sampras (SUA) - 3834 p; 2. Jim Courier (SUA) - 3695 p; 3. Michael Stich (Germania) - 3026 p; 4. Sergi Bruguera (Spania) - 2590 p; 5. Stefan Edberg (Suedia) - 2571 p; 6. Andrei Medvedev (Ucraina) - 2399 p; 7. Boris Becker (Germania) - 2263 p; 8. Michael Chang (SUA) - 2222 p; 9. Goran Ivanisevic (Croaţia) - 2215 p; 10. Thomas Muster (Austria) - 2033.

■ *Incidente în Argentina*

Mai multe persoane au fost rănite în timpul busculadelor ce s-au produs în faţa caselor de bilete ale Federaţiei argentiniene de fotbal, aflată chiar în centrul capitalei Buenos Aires, în momentul cînd s-au pus în vînzare biletele pentru meciul retur dintre reprezentativele Argentinei şi Australiei, decisiv pentru calificarea la C.M. de fotbal 1994. Aşa precum se ştie, meciul tur s-a încheiat la egalitate, 1-1. Pentru a dispersa mulţimea ce bloca circulaţia în centrul oraşului, oficialităţile au decis să sisteze vînzarea biletelor la sediul Federaţiei, urmînd ca distribuirea lor să fie continuată la casele de bilete ale stadionului River Plata (80.000 locuri) unde se va disputa şi meciul retur, miercuri, 17 noiembrie.

■ *Cu tribunele goale*

U.E.F.A. a anunţat că echipa de tineret a Turciei este obligată să-şi dispute partida cu Norvegia din preliminariile Campionatului European pe un stadion în care nu vor fi admişi spectatorii. U.E.F.A. a respins recursul înaintat de Federaţia turcă şi a declarat că această măsură a fost luată după rănirea unui jucător al echipei poloneze, lovit de o monedă aruncată de un spectator turc. Turcia a cîştigat acea partidă cu 1-0 şi se poate califica pentru turneul final, în cazul unei victorii în faţa Norvegiei. **(Mediafax)**

TOFAN-GRUP S.A.
DISTRIBUITOR AUTORIZAT al Întreprinderii Danubiana Bucureşti
VĂ OFERĂ: ANVELOPE şi CAMERE AUTO
18.4-26; 12.4-28; 14.00-38; 12.00-20; 11.00-20; 14.5-14; 10.00-20; 9.00-16; 8.25-20; 7.50-20; 5.00-8; 7.00-12; 6.50-20, 6.50-16; 6.00-16
COMERŢ modern dinamic eficient, prin TOFAN GRUP SA
SUCURSALA IAŞI, Str. Ghica Vodă nr. 1B, TEL. 098/146 578

Un chinez a jonglat cu mingea de fotbal de-a lungul a 1677 km

■ *la sfîrşitul aventurii a declarat că... este puţin obosit*

Kim Guanghzen e un chinez ca toţi chinezii: mic (1,65 m), slab (57 kg) şi cu o voinţă imensă. Performanţa realizată de el în această toamnă pare de-a dreptul incredibilă, dar este totuşi adevărată: tînărul Kim (24 de ani) a parcurs distanţa dintre oraşul său natal şi Beijing - 1677 km, nici mai mult, nici mai puţin decît jonglînd permanent un balon de fotbal. Aventura sa a ţinut 87 de zile, în care Kim a uzat opt perechi de adidaşi şi 12 mingi. La sosirea în Beijing el a fost aclamat de cîteva mii de oameni care au ţinut să-l felicite în acest mod pentru performanţa sa unică. Întrebat de un reporter al radioului chinez ce simte în aceste momente, Kim a spus doar atît: "Sînt puţin obosit. Mă cam dor picioarele".

În semn de preţuire pentru recordul stabilit, Primăria capitalei chineze i-a oferit în dar o bicicletă nou-nouţă. Mai mult ca sigur, performanţa lui Kim Guanghzen îşi va găsi loc în Guiness Book, ediţia 1994. **(I.C.T.)**

Astăzi, în Divizia Naţională la fotbal

Ultima etapă înainte de Cardiff

■ *lotul lărgit al tricolorilor*

Astăzi, cu începere de la ora 14,00 (cu o singură excepţie) vor avea loc pe opt stadioane din ţară meciurile etapei a 14-a a Diviziei Naţionale, etapă importantă pentru antrenorul echipei naţionale, dl. Anghel Iordănescu, care va definitiva lotul de 20 de jucători care va porni în caravana Cardiff pentru dificilul meci al echipei noastre naţionale împotriva Ţării Galilor, meci decisiv pentru calificarea la turneul final al C.M. din S.U.A. 1994. De altfel, conducerea tehnică a naţionalei române a stabilit un lot lărgit de 32 de jucători, din care se vor alege cei 20 pentru Cardiff. Iată componenţa acestui lot:

Portari: Prunea (Dinamo), Stîngaciu (Steaua), Tene (Gloria Bistriţa), Blid (Progresul).

Fundaşi: D. Petrescu (Genoa), Kadar, Mihali (Dinamo), Doboş, Prodan, Panait, Pîrvu (Steaua), Belodedici (Valencia), Gh. Popescu (Eindhoven), V. Brătianu (Dacia Brăila), Selimesi (Cercle Bruges).

Mijlocaşi: Gîlcă, Panduru, I. Stan, I. Dumitrescu (Steaua), C. Pană (Dinamo), Stîngă (U. Craiova), D. Munteanu (Cercle Bruges), Lupescu (Leverkusen), Sabău, Hagi (Brescia).

Atacanţi: Lăcătuş, Ad. Ilie, Vlădoiu (Steaua), Răducioiu (A.C. Milan), Craioveanu (U. Craiova), Ceauşilă (Sp. Studenţesc), V. Moldovan (Dinamo).

Revenind la meciurile etapei, se impun atenţiei derbyul bucureştean Rapid - Progresul şi meciul U.T.A. - Steaua (de la ora 13,30 - excepţia sus-amintită).

Celelalte partide: Universitatea Craiova - Petrolul, U. Cluj - Gloria Bistriţa, F.C. Inter Sibiu - Electro Craiova, Dacia Brăila - F.C. Farul, Poli Timişoara - Oţelul Galaţi, Ceahlăul P. Neamţ - F.C. Braşov. **(GIN)**

P.S. În avanpremiera etapei, ieri, pe stadionul din Regie, Dinamo a învins pe Sportul Studenţesc cu categoricul scor de 4-0 (2-0).

Marius Lăcătuş revine în lotul naţional

Astăzi, în preliminariile C.M. de fotbal

Portugalia - Estonia ultima şansă a lusitanilor

■ *şi alte trei partide fără miză*

Astăzi, în penultima "miercure fierbinte" din preliminariile C.M. de fotbal, zona europeană, sînt programate patru partide. Singura dintre ele care prezintă interes este cea de la Porto, între reprezentativele Portugaliei şi Estoniei. În momentul de faţă, clasamentul grupei I europene se prezintă astfel:

1. Italia	9	6	2	1	21-7	14
2. Elveţia	9	5	3	1	19-6	13
3. Portugalia	8	5	2	1	15-4	12
4. Scoţia	9	3	3	3	12-13	9
5. Malta	9	1	1	7	3-21	3
6. Estonia	8	0	1	7	1-20	1

Un calcul nu foarte dificil ne arată că, pentru a se califica la Mondiale, portughezii au nevoie de o victorie la cel puţin patru goluri diferenţă în această seară şi apoi de un egal la Roma, în meciul decisiv cu "Squadra azzurra". Elveţia e ca şi calificată, ea avînd nevoie doar de o simplă victorie pe 17 noiembrie, acasă, cu modesta formaţie a Estoniei. Lupta cea mare se dă, aşadar, între Robby Baggio şi Futre...

În grupa a doua, la Istanbul, un meci fără miză între Turcia, o echipă ieşită din cursă şi Norvegia, deja calificată pentru World Cup. După răsunătoarea calificare a lui Galatasaray în grupele semifinale ale C.C.E., turcii pot avea orgoliul de a învinge şi pe lidera grupei.

Clasament: 1. Norvegia 16 p; 2. Olanda 13 p; 3. Anglia 11 p; 4. Polonia 8 p; 5. Turcia 5 p; 6. San Marino 1 p.

În fine, în grupa a şasea sînt programate partidele Austria - Suedia şi Israel - Finlanda. Suedezii, cu biletele de avion pentru America în buzunar, ţin să încheie strălucitor această campanie de calificări şi nu vedem ce i-ar putea opri s-o facă. La Tel Aviv, israelienii nu ţintesc altceva decît prima victorie pe propriul teren în actualele preliminarii.

Clasament: 1. Suedia 14 p; 2. Franţa 13 p; 3. Bulgaria 12 p; 4. Austria 7 p; 5. Israel 5 p; 6. Finlanda 3 p. Şi pentru această grupă meciul decisiv e programat pentru miercurea viitoare,

Dispecerul echipei lusitane, Rui Barros

Clubul ceh Slavia Praga a ajuns în pragul dezastrului

■ *un manager escroc a fugit cu toţi banii echipei*

Românii nu sînt singurii de pe lume care se plîng că nu le mai ajung banii pentru fotbal şi din cauza asta "coţofana" nu mai intră în porţile adverse. Necazuri financiare au şi alte cluburi de fotbal din Estul Europei, fie ele şi dintre cele mai galonate. Cel mai recent exemplu este cel al formaţiei cehe Slavia Praga, clasată pe locul II în ediţia 1992-1993 a campionatului intern. Echipa de pe malul Vltavei are la ora actuală datorii de circa 2,5 milioane dolari, pe care nimeni nu ştie cine şi cînd le va putea returna...

Culmea este că Slavia a ajuns în această situaţie dezastruoasă după un început mai mult decît promiţător. În 1991, Slavia Praga a fost primul club din campionatul (între timp sucombat) al Cehiei şi Slovaciei care a trecut la profesionism. Praghezii fuseseră impulsionaţi să facă această mişcare de către Boris Corbel, un milionar american de origine cehă, care dorise să-şi scoată echipa de suflet din anonimat. După ce a pompat aproximativ 8 milioane de dolari în seifurile clubului, Corbel a încredinţat destinele echipei unui manager de încredere, Ladoslav Komarek, după care s-a întors în S.U.A. să-şi vadă de afacerile sale. Nu mică i-a fost însă mirarea lui Corbel în toamna aceasta, la reîntoarcerea în Cehia, să afle că toţi banii domniei sale se duseseră pe apa sîmbetei (mai mult decît atît, existînd datorii de 2,5 milioane!) şi că echipa ajunsese într-o situaţie jalnică: nici un jucător nu-şi mai primise salariul din luna iulie. Managerul "de încredere", Ladoslav Komarek, a dispărut ca înghiţit de pămînt. Gurile rele afirmă că s-ar afla actualmente în Italia, unde şi-a deschis o agenţie de turism cu banii americanului...

Mai mult iritat decît amărît, "americanul" a anunţat un singur lucru: că n-o să mai facă niciodată afaceri cu escrocii săi de compatrioţi. Cît despre fotbal, citînd exact vorbele sale, "m-am lecuit pentru totdeauna de genul acesta de distracţii".

În aceste condiţii, eliminarea Slaviei Praga în turul I al Cupei U.E.F.A. de modesta echipă greacă OFI Creta n-a mai mirat aproape pe nimeni. **(Ion C.)**

CARNETUL ZILEI

MIERCURI, 10 noiembrie 1993

✝ **Sf. Ap. Orest, Olimp și Rodion**

VREMEA

-4° - 9°C

Vremea va intra într-un proces de răcire evidentă. Cerul va fi mai mult noros. Temporar se vor semnala precipitații, la început sub formă de ploaie, apoi rapid se vor transforma în lapoviță și ninsoare, favorizînd izolat depunerea poleiului. Vîntul va sufla slab la moderat cu intensificări de pînă la 60 km/h în a doua perioadă a intervalului, din sector E-NE. Temperatura va fi în scădere cu maxime cuprinse între 4 și 9 grade, iar minimele între -4 și 0 grade.(**Gheorghe CANACHE - Centrul de Prevedere a Vremii Bacău**).

TV BUCUREȘTI

TVR 1 7,00 TVM ● Telematinal ● 10,00 Actualități ● 10,05 Calendar ● 10,30 Desene animate. Tao-Tao ● 11,00 Limbi străine ● 11,30 Bariera numerelor ● 12,00 Fauna Americii ● 13,00 1001 audiții ● 14,00 Actualități ● 14,10 TVR Iași ● 15,00 TVR Cluj-Napoca ● 16,00 Magazin sportiv ● 17,00 Magazinul pasiunilor ● 17,50 Medicina pentru toți ● 18,15 Tezaur ● 19,00 Studioul economic ● 19,30 Desene animate. Captain Planet ● **20,0 Actualități** ● 20,40 Publicitate ● 20,45 Ce-i de făcut? ● **21,15 Film serial: Soțul ambasadoarei** (Franța 1990, ep. 6) ● 22,10 Publicitate ● 22,15 Interpreți îndrăgiți ● 22,30 Noi frontiere ● 23,15 Actualități ● 23,35 Confluențe ● 0,20 Poesis ● 0,30 Închiderea programului.

TVR 2 13,00 În direct: Canal France International ● 14,00 Actualități ● 14,10 Documentar ● 15,00 Reluarea emisiunii "Întîlnirea de la miezul nopții" ● 16,00 TVE Internacional ● 16,30 Desene animate. Perrine ● 17,00 Interferențe ● 18,30 Emisiune în limba maghiară ● 20,00 Videosatelit ● 21,00 TVM ● Mesager ● 21,30 Limbi străine ● 22,00 Voci din America ● **22,25 Teatru TV: "Gin Rummy"**, de Donald L. Cobrun ● 24,00 Închiderea programului.

TVSATELIT

12,00 Eurosport: Gimnastică ritmică 14,00 Eurosport: Fotbal. Calificări pentru Campionatul Mondial 1994. 15,00 Eurosport: Automobilism. 16,00 Eurosport: Tenis. 20,30 Eurosport: Știri sportive 1. 2115 SAT 1: Epava "Goliath". 21,15 RTL: Alb și negru. 21,15 PRO 7: Perry Mason și curva măritată. 21,30 Eurosatelit: Tenis. 22,30 TV5: Școala femeilor. 23,05 AT 1: Monstruleții.23,25 RTL 2: Biroul șefului. 0,25 PRO 7: Comando în iad.

RADIO NORD-EST (70,76 MHz)

12,30 Știrea zilei 12,35 - 15,00 Noutăți muzicale 15,00 - 17,30 Magazin Nord - Est (la orele 13, 14,15,16,17 buletine de știri)

RTV EUROPA NOVA

Radio - program : 6-24 6,30-8,30 Matinal Europa Nova ● 8,45 Avanpremieră ● 9,00 Power Play ● 10,35 "Who's who?" ● 11,00 Tonomat ● 12,00 Observator ● 14,00 Remember ● 15,40 100% comercial ● 17,30-19,30 Lumea azi (informații, anunțuri, muzică) ● 20,00 Power Play ● 20.05 Jazz Nights 21,00 Music Collection ● Buletinele de știri (Infonova) vor fi difuzate din oră în oră, între 6,30-11,30 și 15,30-19,30.

TV 10,00 Deschiderea emisiunii.Calendar ● 19,05 Meridian ● 19,20 Desene animate: Braț de fier și lumea sportului (partea II) ● 19,40 Reporter Europa Nova ● 20,00 Videoclip'93 ● 20,30 Azi la Iași ● 20,45 Noi generația tînără ● 20,50 O altfel de oră de dirigenție: adolescentul, o problemă ● 21,15 Three in ten ● 21,30 Expediția "Delta Dunării" - prolog ● 31,35 Ecoul amfitetrelor ● 22,05 Three in ten - special for students ● 22,20 "Întoarcerea la Brideshead" (Film serial, episodul 1: "Et in Arcadia ego"; ecranizare după Evelyn Vaugh).● 24,00 Închiderea programului ●

RADIO VOX T

Program 0-12.30; 17.30-24.00 (6-6.30, 18-19.00, 21-21,30 transmisiuni ale programului BBC în limba română);

RADIO IAȘI

6,00 Diminețile noastre ● 9,00 Știri ● 9,05 Radiosfera ● 13,00 Radiojurnal București ● 13,20 Jazz în comentariu și sunet (r) ● 14,00 Știri ● 14,05 Întîlniri... pe unde medii ● 16,00 Radiojurnal ● 16,10 Radiograme ● 18,00 Știri ● 18,05 Corespondența radio - muzică ușoară ● 18,30 Corespondența radio - muzică populară ● 19,00 Știrile serii - sport - meteo ● 19,10 Pe un picior de plai ● 19,40 Vedete în recital ● 20,00 Farmecul operetei ● 20,30 Armonii corale ● 21,00 Evenimentele zilei - sport - meteo ● 21,20 Albumul cîntecului francez.

RADIO ROMÂNIA ACTUALITĂȚI

0,00 Nopțile "României actualități" ● 2,05 Non stop muzical nocturn ● 5,00 Matinal ● 9,00 Studio deschis ● 12,15 Memento muzical ● 13,00 Actualități și muzică ● 17,00 Azi, în țară și în lume ● 21,00 Universitatea radio ● 22,00 Radiojurnal ● (0,01; 1,00; 2,00 3,00; 4,00; 11,00 12,00 Știri)

RADIO ROMÂNIA CULTURAL

9,30 Curs de limba germană ● 9,45 Opera "Tudor din Vladimiri" de Theodor Bratu ● 11,00 Muzica în lume ● 13,00 Radiojurnal ● 14,45 Planeta radio ● 17,00 Mediateca ● 22,00 Radiojurnal ● 23,00 Chemările capodoperelor

RADIO ROMÂNIA TINERET

9,00 Un leu, o sută, un milion ● 10,05 Blue - jeans ● 13,00 Polito stereo - muzica înainte de toate ● 18,05 Seară în blue - jeans ● 21,00 Fascinația sunetului ● 22,20 Philo - rock

SPITALE DE GARDĂ

Spitalul "Sf. Spiridon" clinica II medicală, tel. 142730, Spitalul de Urgențe. tel 140690, Maternitatea Elena Doamna, tel. 146570

FARMACII DE GARDĂ

Farmacia nr. 2 Piața Unirii

CINEMATOGRAFE

● Cinematograful **"Victoria"** (telefon: 112502); 5-11.XI.1993, orele: 9; 11; 13; 15; 17; 19; **"Pătrundere ilegală"**. Producție SUA, 1992. Thriller poițist. (Nu se recomandă intrarea spectatorilor sub 16 ani) - premieră.

● Cinematograful **"Republica"** (Telefon: 114327); 5-11.XI.1993, orele: 9; 11; 13; 15; 17; 19 **"Vîrcolacii"**. Producție SUA, 1992. Film horror - premieră.

● Cinematograful **"Copou"** (Telefon: 145738) 5-11.XI. 1993, orele: 9; 12; 15; 18; **"Indochina"**. Producție Franța, 1992. Dramă.

● Cinematograful **"Dacia"** (Telefon: 164740) 5-11.XI. 1993, orele: 9;11;13; 15; 17; 19 **"Pasagerul 57"**. Producție SUA 1992. Thriller polițist.

● Cinematograful **"Tineretului"** (Telefon: 117178); 5-11.XI.1993, orele: 9; 11; 13; 15; 17; 19; **"Prețul trupului"**. Producție SUA, 1993. Thriller erotic.

MÎINE

ȘEDINȚĂ DE COMUNICĂRI

La ora 17, la Institul de Istorie "A.D. XENOPOL", în sala bibliotecii institutului, va avea loc ședința de comunicări, avînd în program "Naționalism și etnicitate" susținută de Cătălin Turliuc și "Călătorie de studii în Franța", susținută de Mihai Ștefan Ceaușu

☎ TELEFOANE UTILE ☎

☎ **SALVARE: 961**

☎ **POMPIERI: 981**

☎ **POLIȚIE:**

Inspectoratul Județean 146666, 140020, 146840; Municipiu - 146850; Serviciul Circulație - 140070.

☎ **AGENȚIA C.F.R.: 147673**

☎ **INFORMAȚII GARĂ: 146333**

☎ **AUTOGARĂ: 146587**

☎ **TAXICOM, dispecerat: 953, 146593**

☎ **AGENȚIA TAROM: 115239**

☎ **INFORMAȚII AEROPORT: 178126**

☎ **STAȚII PECO:**

Baș Ceauș - 176865; Aurel Vlaicu - 175812; Bucium - 132891; Crișan - 112182; Păcurari - 164142; Sărărie - 147480.

☎ **DISPECERATE:**

R.A. Gaz-Metan - 141737; R.A. Apă-Canal - 142451; Renel - 147070, deranjamente - 147070; Termoficare - 141956; R.A. Locuința - 112434; Telefoane - Deranjamente - 921; Protecția mediului - 147010.

☎ **GARDA FINANCIARĂ: 114065, 112427.**

☎ **ADMINISTRAȚIA FINANCIARĂ: 143030**

☎ **NOTARIAT: 147574**

☎ **TRIBUNAL: 146300**

☎ **PROCURATURĂ: 146630**

☎ **CAMERA DE COMERȚ: 117757**

☎ **CENTRUL MILITAR JUDEȚEAN: 146370**

☎ **HOTELURI: Moldova - 142225; Traian - 143330; Unirea - 142110; Sport - 137817.**

☎ **POLICLINICA CU PLATĂ: triaj informații - 117244**

☎ **OFICIUL JUDEȚEAN PENTRU PROTECȚIA CONSUMATORILOR: 145392**

S.C. LATIN IMPEX S.R.L.

sponsorul principal al

Expoziției IAȘI - TIMIȘOARA

deschisă la galeriile de artă "Victoria" Iași

vă invită să vizitați standul cu produse de calitate excepțională import Italia:

● **VOPSELE** în tuburi spray, culori clasice, fluorescente și cromate

Program: 10 - 20

Agenția de Turism NET organizează o **excursie studențească** pe traseul **VATRA DORNEI - TIHUȚA** (Hotel Dracula) în perioada 19-21 nov'93

- transport autocar
- cazare hotel categ. IA, mic dejun
- TV circuit închis, video
- cost 11.000 lei

Informații și înscrieri:

- T17 - cam. 727, P8 - cam. 99, orele 18.00-21.30;
- Ag. Turism NET (Casa Modei - Mezanin), orele 9.15-17.00.

excursie TURCIA - Istanbul - 10 nov.'93 - 32.000 lei

APELAȚI CU ÎNCREDERE LA SERVICIILE TAXIURILOR DE STAT,

TAXICOM

Taxiurile noastre pot fi recunoscute cu ușurință datorită casetelor luminoase "MONITORUL" pe care NUMAI NOI le avem.

OFERIM RAPIDITATE, CONFORT ȘI CELE MAI MICI PREȚURI PE KILOMETRU

200 lei/Km - tarif unic (zi, noapte)

©N-E Advertising 1993

compania de publicitate NORD-EST

Membru I.A.A. (International Advertising Association)

Birouri: str. Smîrdan nr. 5, tel. 17.25.57 (centrala), fax. 14.45.77 sau Casa Modei et. 1 str. Ștefan cel Mare și Sfînt IAȘI, ROMANIA

SENZAȚIONAL!

Stimați cititori, numai pînă la 15 decembrie puteți schimba 5.000 lei în 11.000 $. Garanția schimbului este asigurată de compania noastră, care pune la dispoziția cititorilor fideli un **Renault 19.**

Secretul operațiunii de schimb valutar este abonamentul la Revista **Capital.**

Nu riscați, dar cîștigați cu numai 5.000 lei o revistă care vă va familiariza cu lumea neprevăzută a afacerilor și chiar elegantul automobil de la parterul Magazinului Moldova.

Abonamentele se fac zilnic la Casa de Modă et.1; la sediul Companiei Nord-Est, Str. Smîrdan nr.5, cam. 6 și la Magazinul Moldova.

CENTRUL DE ÎNVĂȚARE ȘI PERFECȚIONARE A LIMBILOR STRĂINE CU CEL MAI MODERN LABORATOR FONETIC

SORLANG SRL

ANUNȚĂ ÎNCEPEREA ÎNSCRIERILOR PENTRU CURSURI DE LIMBA ENGLEZĂ ZILNIC ÎNTRE ORELE 8 - 18

STR. SOCOLA NR.134 (CASA SINDICATELOR) TEL. 126477

MICA PUBLICITATE

CASE, TERENURI

● Urgent, cumpăr (preiau contract) apartament 1 cameră sau garsonieră confort I, zonele CUG, Nicolina I sau II, Podu Roș, Cantemir, Alexandru, Tătărași, (exclus parter și ultimul etaj). Ofer 2-2,5 mil. lei, negociabil. Tel. 140400.

VÎNZĂRI

● Vînd var și pește viu, non-stop. Str. Trei Fîntîni, Șos. Bucium, Tomești, lîngă serele Vlădiceni. (12658)

● S.C. UNICAS S.R.L., str. Eternitate nr. 4 (Podu de Fier), vă pune la dispoziție, la cele mai accesibile prețuri: tv color "Nei" cu telecomandă, garanție 2 ani; lacăte China într-o gamă diversă; broaște yală China. Vizitați-ne spre convingere!

● Vînd robot universal cofetărie-patiserie. Tel. 130168, după ora 18,00. (12992)

CUMPĂRĂRI

● Cumpăr pentru colecție vechi piese de artă, obiecte de vitrină, ceasuri, monede, medalii, bijuterii etc. Tel. 113089. (13113)

ÎNCHIRIERI

● Tineri căsătoriți, medici, căutăm garsonieră sau apartament 2 camere, (ne)mobilat, cu telefon, în zonele Centru, Copou, Independenței, Gară, Autogară. Plata anticipat. Telefon 151827.

● Închiriez apartament patru camere, et. 1, în Centrul Civic, pentru reprezentanță firmă. Tel. 142441.

SCHIMBURI

● Schimb apartament 2 camere cu similar București. Tel. 172557.

● Schimb urgent apartament 3 camere, proprietate, cartier Dacia cu similar Brașov, exclus periferie. Tel. 152571. (12915)

PIERDERI

● Persoana care acum o lună a găsit un cocher auriu - Diana este rugat să telefoneze la 144953. Recompensă. (13110)

OFERTE SERVICII

● Meditație matematică, orice nivel, cu profesor. Ședințele de acomodare gratuite. Tel. 113973. (12916)

● Societatea comercială GAMA S.R.L. asigură transport persoane în Germania, săptămînal. Relații la tel. 153840, 163846.

● Execut lucrări dactilografie. Tel. 129204.

LOCURI DE MUNCĂ

● S.C. GRADIENT S.R.L. angajează tehnicieni electroniști cu practică în domeniu. Vîrsta maximă 35 ani. Trimiteți curriculum vitae la C.P. 1328, OP.6. (12982).

● SOCOM Tehnica Confecției Iași angajează confecționere. Relații la sediul unității în str. Bucșinescu nr. 1. (12998)

● S.P.I.M. Iași, cu sediul în Iași, str. Sf. Lazăr nr. 4, angajează croitori cu experiență și gestionar pentru magazin desfacere. Relații la telefon 113643. (13006)

DIVERSE

● ROMSILVA R.A. - Filiala Silvică Iași, cu sediul în Iași, str. Gh. Asachi nr. 2, organizează la sediul acesteia, la data de 9 decembrie 1993, licitație publică în vederea vînzării de răchită. Relații suplimentare la telefon 142000.

● Uniunea Sindicatelor Libere din Învățămîntul Preuniversitar Iași convoacă pentru sîmbătă, 13 noiembrie 1993, orele 9,00, la Liceul "C. Negruzzi" adunarea liderilor de sindicat - afiliați USLIP - în vederea dezbaterii revendicărilor salariale și a problemelor legate de manifestația din 18 noiembrie 1993 din București.

● Aeroclubul Moldova Iași primește înscrieri la cursurile teoretice și practice la secțiile planorism și parașutism, pentru anul 1994. Relații și înscrieri la sediul Aeroclubului din str. Colonel Langa nr. 19, telefon 119540.

● Datorită unor avarii pe aducțiunea diam. 1000 mm Timișești - Iași, programul minimal de distribuție a apei reci în zilele de 10.11.1993 și 11.11.1993 pentru zonele: Copou, Sărărie, Toma Cozma, Independenței, Dacia, Alexandru cel Bun, Mircea cel Bătrîn, Păcurari, Canta, Moara de Foc, CUG, Galata, Nicolina va fi următorul: în data de 10.11.1993, dimineața de la ora 5,00-7,00 și după-amiaza de la 17,00-19,00; în data de 11.11.1993 se va distribui apă rece începînd cu ora 17,00; în zona industrială și cartierul Tătărași, programul de distribuție va fi următorul: de la ora 5,00-10,00 și de la 16,00-22,00 cu diminuarea presiunilor.

FELICITĂRI

La mulți ani, cu cele mai frumoase gînduri și urări, domnișoarei Irina Petrilă, cu ocazia sărbătoririi zilei de naștere, din partea familiei

MATRIMONIALE

● **Italian, patron office import-export diamante, pietre prețioase și aur, absolut singur înăuntrul sufletului, necăsătorit, stare materială foarte bună, 48 ani, cu spiritul încă tînăr, prezentabil, de o fidelitate absolută, nebăutor, nefumător, maximă seriozitate, caut exclusiv domnișoară/doamnă tînără, frumoasă, afectuoasă, 20/35 ani, chiar și divorțată, interesată de cunoașterea mea doar în scopul unei căsătorii din dragoste. Scrieți-mi, atașînd o fotografie. Adresa mea: Camerin Giorgio, Via San Salvatore 38/F, Valenza (AL), Italia, tel. 0131/953117. NB. Telefonare non serve, non voglio/Scrievete-mi tassativamente in italiano, non importa errori, per foto intendo faccia, fronte e profilo, intera persona, in piedi, fronte e profilio, la descrizione deve esser dettagliata piu'possibile, e'inutile scrivere senza i requisiti richiesti, la lettera verra'cestinata. Se dopo i tempi tecnici postali non ricevete riposta, la riposta vi e'gia stata data e'negativa non solecitate grazie. Tutto si fara'per corrispondeza fino alla mia decisione d'incontro.**

DECESE

● **Soția anunță cu durere încetarea din viață a celui care a fost un soț iubitor, BOSTACA GHEORGHE. Corpul neînsuflețit se află depus la biserica Nicorița. Înhumarea va avea loc miercuri, 10.11.1993, orele 12,00. (13002)**

● **Copiii - Georgeta, Costică, Gheorghe și Petrache, împreună cu ginerele și nurorile, anunță cu durere încetarea din viață a celui care a fost un bun tată și socru, BOSTACA GHEORGHE. (13002)**

● **Cu mare durere în suflet, fiicele, ginerii, nepoții și strănepoții anunță încetarea din viață, după o lungă și grea suferință, a celei care a fost o bună și iubitoare mamă, bunică și străbunică, PONCU ELENA, din Victoria. Înmormîntarea va avea loc în ziua de joi, 11.11.1993, orele 12,00, la cimitirul Sf. Treime. Te vom păstra veșnic în inimile noastre. Dumnezeu s-o ierte! (13005)**

● **Familia Ion Negoe anunță cu durere încetarea din viață a socrului, tatălui și bunicului, IANDOLA SERGHIE. Corpul neînsuflețit se află depus la cimitirul Eternitatea, iar înmormîntarea va avea loc joi, 11.11.1993, ora 12,00. (13008)**

● **Familia îndoliată anunță cu adîncă durere stingerea din viață a celui care a fost preot AVASILCĂI MINA. Înmormîntarea va avea loc joi, 11.11.1993, ora 11,00, în satul Larga Jijia, comuna Movileni. (13112)**

● **Nepoții - Mihai, Ionel, Aurel, Mitică, Maricica Cozlanu anunță cu durere în suflet moartea fulgerătoare a unchiului DUMITRU COZIANU. Lacrimi și flori pe tristul său mormînt. (12914)**

CONDOLEANȚE

● **Nepoții - Ionela, Lucian, Mihai și Cristian aduc pe această cale un plos omagiu bunicului lor, BOSTACA GHEORGHE, decedat pe 7.11.1993. (13002)**

● **Colectivul Biroului Resurse Umane din cadrul Direcției de Poștă Iași transmite doamnei Maria Rusu sincere condoleanțe pentru pierderea suferită. (13007)**

● **Colegii de serviciu sînt alături de dl. Ion Ilieșcu la pierderea suferită și transmit sincere condoleanțe familiei îndoliate. (13009)**

● **SOCOM Arta Iași transmite sincere condoleanțe d-lui Chiorcea Florin în aceste momente grele prilnuite de decesul tatălui său. (13010)**

● **Colectivul clasei a X-a B a Liceului "Emil Racoviță" împreună cu dirigintele sînt alături de colega Monica Tolocică la greaua pierdere suferită. (13115)**

● **Colectivul secției Spălătorie Unirea, tura A, este alături de colega Zamfir Lucreția, în aceste momente grele prilnuite de dispariția mamei. (13116)**

MULȚUMIRI

● Greu încercate de pierderea celui care a fost prof. univ. dr. MIHAI DRĂGAN, familia și rudele apropiate aduc mulțumiri celor care le-au stat alături: familiile prof. univ. dr. I. Apetroaie, dr. C. Fătu, prof. univ. dr. Pavel Florea, Gh. Irimia, precum și celorlalți prieteni, colegi, studenți, profesori și elevi. (13004)

● Familia Drăgan mulțumește Clinicii I Chirurgie și în special Secției de Reanimare - Spitalul "Sf. Spiridon" pentru îngrijirea acordată pînă în ultimele clipe celui care a fost prof. univ. dr. MIHAI DRĂGAN. (13004)

● Familia ing. V. Volocaru aduce alese mulțumiri conducerii S.C. TEPRO Ș.A. Iași, colegilor, rudelor și prietenilor, care prin prezență, flori și transmiteri de condoleanțe ne-au fost alături la dureroasa despărțire de cea care a fost o deosebită mamă, soacră și bunică, MARIA VOLOCARU. (13109)

EDITOR

Nord-Est s.r.l.

Str. Smârdan nr. 5
Tel. 17.25.57 (centrala)
Fax 14.45.77

Președinte
Alexandru LĂZESCU
Vicepreședinți
Florin ZAMFIRESCU
Cezar CALUSCHI
Director executiv
Gabriel RUSU

Monitorul
Monitorul express

Str. Smârdan nr. 5
Tel. 17.25.57 (centrala)
Fax 14.45.77

DAN RADU
Redactor șef

OVIDIU ȘIMONCA
redactor șef adjunct
TUDOR AGAVRILOAEI
secretar general de redacție

EVENIMENT: TONI HRIȚAC (șef secție) Mihaela Cănănău, Dan Fodor, Cristian Hanganu, Dragoș Hutanu, Silviu Labeș, Cristina Leca, Cristian Medeleanu, Sorin Simon, Adina Scutelnicu, Ovidiu Scutelnicu, Săndel Tacu.

FOTOREPORTER: Constantin Plop

POLITIC: Lucian Postu (șef secție), Radu Mești, Cristian Racu

ECONOMIE: Costel Stroescu (șef secție), Mihaela Brezeanu, Alin Tocan.

REPORTER SPECIAL: Vasile Cojocariu

CULTURĂ: Dorin Popa

SPORT: G.I.Nicolae (șef secție), Leonard Cănănău, G. Anghel, Victor Grădinariu, I.C. Teodor

REDACTOR DE SERVICIU: Ion N. Oprea

GRAFICĂ: Lucian Amarii, Daniel Melinte

RECLAMĂ-PUBLICITATE: Maria Vornicu, Liliana Cozma

CULEGERE-TEHNOREDACTARE COMPUTERIZATĂ: Cornelia Agavriloaei, Cerasela Cirimpei, Petronela Macovei, Florin Pavel, Liliana Șigneanu, Mihaela Spineanu.

SECRETARIAT: Daniela Gongescu, Gabriela Pisaltu.

RADIO Nord-Est 70,76 MHz
Bd. Copou 19;
Tel. 145530; fax 146363

DIRECTOR DE PROGRAME:
Cristina Popescu
DIRECTOR DE PRODUCȚIE:
Livia Susanu

NORD-EST PRESS
- Agenție de știri -
Str. Smârdan 5; Tel. 144776; fax 14.45.77

EDITOR : Mona Dîrțu
Redactor: Dana Scripcă

compania de publicitate NORD-EST
Membru I.A.A. (International Advertising Association)
Birouri: - str. Smîrdan nr. 5, tel. 17.25.57 (centrala), fax. 14.45.77 sau - Casa Modei et. 1 str. Ștefan cel Mare și Sfînt
SECRETAR EXECUTIV
Cristina Lozneanu

ABONAMENTELE se pot face la orice oficiu poștal din țară. MONITORUL figurează în Catalogul Presei interne la poziția 838.

Tipar offset
MULTIPRINT
Iași, Strada Sf. Lazăr nr. 49

Remedii naturale de tratament

Cum să scăpăm de gripă

Gripa este o boală infecțioasă, contagioasă, cauzată de virusuri, caracterizată prin febră și, în special, simptome din partea aparatului respirator (tuse, strănut, guturai). Se recomandă repaus la pat, regim alimentar ușor, bogat în lichide și vitamine, combaterea febrei și a durerilor musculare.

Ceaiuri

Flori de soc - cu acțiune sudorifică, combate febra. Se beau 3-4 căni pe zi dintr-o infuzie cu 1-2 linguriță la cană. *Ghințură* - contra febrei. Se folosește ca decoct, cu o linguriță de plantă mărunțită la 500 ml apă rece. Se fierbe 15 minute și se bea fracționat în 3 reprize, înaintea meselor principale.

Busuioc - Se folosește ca infuzie, dintr-o linguriță de plantă la 200 ml apă clocotită. Se beau trei căni pe zi, călduțe, după mesele principale, din care una seara, la culcare.

Inhalații

Busuioc și chimen

Într-un vas cu apă în clocot se pun cîte două linguriță de amestec pentru o inhalație. Se pot face două inhalații pe zi, din care una seara, la culcare.

Frecții

Flori de levănțică

Se fac frecții cu oțet aromatic preparat prin macerare, timp de șapte zile, din 60-80 grame de flori peste care se pune un litru de oțet, rezultînd maceratul. Se strecoară prin presare, apoi se fac două frecții pe zi. (**După Virgil T. Geiculescu - "Bioterapie"**)

INFO-ROCK

■ Frank Sinatra, revenit în studiouri după mai bine de zece ani, beneficiază de un substanțial ajutor pentru albumul "Duets", preconizat să apară la sfîrșitul lunii: Aretha Franklin, Gloria Estefan, Natalie Cole, Julio Iglesias, Barbara Streissand, Liza Minelli, Charles Aznavour, Anita Baker și...Bono,

■ Se pare că Steve Adler, care a părăsit Guns' N 'Roses în 1991, va avea cîștig de cauză în procesul intentat foștilor coechipieri. El a cerut 10 milioane de dolari pentru contribuția sa la succesul trupei.

■ New Order lucrează la un nou album care va conține fragmente din recitalul susținut la Montreux Jazz Festival.

■ În timpul înregistrărilor la "Come And Feel The Lemonheads", vocalistul grupului, Evan Dando, a avut o "pană de voce" din cauza consumului de "crack", un drog derivat din cocaină.

■ Elton John și-a vîndut fabuloasa colecție de discuri contra sumei de 269.000 dolari. Colecția conținea circa 23 mii single-uri și 25 mii albume. Impresionant!

■ Circa 400.000 de dolari a costat transpunerea pe compact-disc a celor două albume Beatles: "red album" (The Beatles 1962-1966) și "blue album" (The Beatles 1967-1970). Evenimentul a avut loc la 20 de ani de la apariția pe vinil.

■ Pet Shop Boys cuceresc cu "Very" titlul de "albumul lunii" oferit de prestigioasa revistă britanică "Vox". De menționat că discul poate fi deja găsit pe piața românească.

■ Vorbind de "Vox", trebuie să amintim că, începînd de luna aceasta, revista a inaugurat o rubrică de "country" în care recenzează principalele albume apărute.

O'NEUZZ

Iași!

(Surpriză)

ORIZONTAL: 1) Una care nu poate fi îndoită ● Vorba ciorii. 2) Vechi locuitori ai continetului african ● Star! 3) Hărnicii ● Cîlți (pop.). 4) Bătută pe maidan ● Invitație neprotocolară. 5) Ușori de purtat de colo colo... 6) Părinți spirituali ● Heliu (simb.) ● Mai marele urechiaților. 7) Joc popular oltenesc. 8) Locuri de refugiu ● Sperie oile. 9) Obstacol la vărsare ● Se plîng că mor... 10) Conduși între hulube ● Trecuți prin viață.

VERTICAL: 1) Monede străine din aur care au circulat prin țările românești ● Prefix spiritual. 2) Mari la sat ● A căpăta caracterele unei consoane. 3) Răzor (reg.) ● Bine realizat. 4) Înclinarea longitudinală a unei nave încărcată neuniform ● Soldații care începeau lupta (înv.). 5) Căile ferate ● Pronume posesiv (sg.). 6) Aplecați într-o parte ● Asmute cîinii ● Locuitori in Transilvania de neam germanic. 7) Feline ● Spune! 8) A lua viața ● Numiți. 9) Merge la o băutură ● Lăsați fără păr. 10) Stîngenei ● Tehnică de ornamentare a mobilierului (pl.)

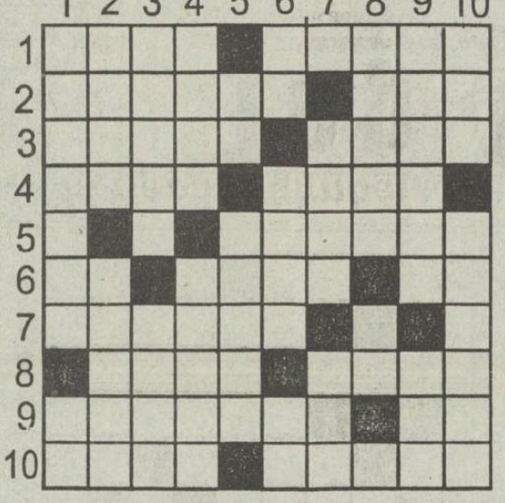

Dicționar: HESI; ABRA; HATA; PSIH; URIA; REUT, AETA, IRI.

George SĂNDULEAN

Soluția careului VALUTĂ REBUSISTĂ: CAPACITATE; ICOSARI; EC; STRIVI; AMO; TIT; A; DREN; IVAR; RE; RO; GIR; N; ADAM; AT; RIAL; RI; TALENT; B; S; OT; ASOCIAT; RECLAMA; LA

HOROSCOP

BERBEC
(21 mart. - 20 apr.):
Sentimentalismul dumneavoastră e deplasat. Dacă puneți tot atîta suflet pentru un oarecine cît puneți pentru o persoană extrem de apropiată, nu veți avea parte nici de recunoștința necunoscutului, nici de dragostea aproapelui.

TAUR
(21 apr. - 20 mai):
Puneți lucrurile la punct cu o mare exactitate și asta mulțumită meticulozității dumneavoastră. Spiritul moralist nu vă prinde, însă, întrucît sînteți de-a dreptul culant cu păcatele proprii.

GEMENI
(21 mai- 21 iunie):
Mincluna are picioare scurte. Mitomania dumneavoastră este deja proverbială, chiar dacă îmbracă forme inocente. Plăcerea de-a fabula din orice fleac riscă să vă facă neconvingător și atunci cînd spuneți adevărul.

RAC
(22 iun. - 22 iul.):
Aveți nevoie de mai multă detașare în tot ce întreprindeți. Crisparea vă face antipatic. Astăzi aveți nevoie de farmec în tot ce întreprindeți, dar mă tem că nu veți putea depăși inhibițiile care vă domină.

LEU
(23 iul.-22 aug.):
Dați din colț în colț și vă rugați la toți sfinții să nu vă prindă cineva cu totul descoperit(ă). Aveți momente de-o neglijență rară. Le recunoașteți, dar asta nu vă folosește la nimic.

FECIOARĂ
(23 aug. - 22 sep.):
O premoniție vă arată calea de parcurs în afaceri. Deși nu sînteți o fire excesiv de superstițioasă, e bine să dați ascultare primului gînd.

BALANȚĂ
(23 sep. - 22 oct.):
Nu vă hrăniți din amintiri, chiar dacă de ele vă leagă cele mai frumoase clipe din viața dumneavoastră. Este momentul să vă dovediți un om de acțiune.

SCORPION
(23 oct. - 21 nov.):
Nu s-a întîmplat nici o nenorocire, dar trebuie să fiți cu ochii în patru. Se pregătește, într-adevăr, ceva împotriva dumneavoastră, dar, cum ați fost extrem de prins în ultima vreme, nu prea puteți să preveniți efectele.

SĂGETĂTOR
(22 nov. - 21 dec.):
V-ați permis, din plăcerile vieții, cam multe derogări de la programul de lucru și constatați că nu aveți pe unde scoate cămașa. Reacționați fără panică dacă vreți să reparați ceva.

CAPRICORN
(22 dec. - 19 ian.):
Obicelul dumneavoastră de a nu lăsa nimic la voia întîmplării vă salvează de la situații critice, dar vă consumă și-o mare parte din energie. Încercați să depășiți momentul de oboseală.

VĂRSĂTOR
(20 ian. - 18 febr.):
Vă apropiați cu pași repezi de încă o criză. Deocamdată, agitația dumneavoastră e mai degrabă sterilă. Vă plîngeți mult și faceți extrem de puțin.

PEȘTI
(19 feb. - 20 mart.):
Aveți, în zorii zilei, o intuiție de-a dreptul extraordinară, fie ea sub forma unui vis. Nu vă sperliați nici măcar de coșmaruri. Realitatea le va dezminți.

LEGENDA:

- vă paște ghinionul

- prudența e mama înțelepciunii

- n-aveți nimic de pierdut

- șansa vă surîde

Jason Brown a venit în România cu o organizație pentru ajutorarea copiilor orfani. S-a căsătorit și a rămas în Iași, de unde crede că nu va mai pleca niciodată. O parte din viața agitată a acestui băiat de 21 de ani o veți putea citi în acest serial care are 15 episoade. "Jurnalul" prezintă Anglia așa cum a simțit-o el. Orfelinatele, bătăile între găști, polițiștii, drogurile, viața în cartierele de periferie, violența stadioanelor de fotbal, totul va fi povestit aici." Ceea ce am trăit eu nu veți vedea niciodată în filmul.Familia Howard", ne asigură Jason Brown.

JURNAL ENGLEZ

Episodul 10

JUNGLA

În acest episod vă voi vorbi despre diferența între săraci și bogați în Anglia, cu alte cuvinte, despre linia de demarcație între cele două categorii sociale. Desigur că știți cu toții cum trăiesc bogații în țara mea, cu Rolls Royce-urile lor și cu restaurantele lor scumpe, dar ce știți despre cealaltă față a monedei? Căci așa cum de altfel aveți cunoștință, există întotdeauna două fețe la o monedă. Una este reprezentată de bogați iar cealaltă de săraci.

Londra a constituit întotdeauna un punct de mare atracție pentru turiștii din toate colțurile lumii. Dar așa cum este o atracție pentru străini, e, în același timp, o atracție și pentru adolescenții din orășelele și orașele Angliei. Ei și-au imaginat întotdeauna că luminile strălucitoare ale Londrei ascund cheile de la porțile paradisului. În mințile lor naive, ei își închipuie că în Londra se vor găsi slujbe care le vor umple buzunarele cu bani. De asemenea, ei se așteaptă să nu aibă nici un fel de probleme cu locuința. Deci, o mulțime de tineri își părăsesc orașele, unii dintre ei doar cu o geantă de voiaj conținînd toată averea lor, și se îndreaptă (mulți merg cu autostopul) spre străzile "pavate cu aur" ale Londrei.

În ianuarie 1992 am văzut un documentar în care se arăta ce se întîmplă în realitate cu acești tineri visători. Cei mai mulți sînt abordați, la sosire, de bărbați zîmbitori care, cu vorbe dulci, le oferă slujbe bine plătite. În realitate, cei mai mulți adolescenți de acest fel sînt doar exploatați și dacă au norocul să găsească o slujbă, atunci fiți siguri că va fi una prost plătită, cu care de-abia pot să-și ducă zilele. Străzile orașului sînt pline de astfel de tineri care trăiesc în stradă sau se adună în jurul complexurilor alimentare și cerșesc bani sau o ceașcă de ceai, motivînd că strîng bani pentru a se întoarce acasă. Mulți dintre ei nici nu au așa ceva.

În capitală, prostituția e în floare, acaparînd și cea mai mare parte a acestor nefericiți, fete și chiar băieți. Sosesc în oraș flămînzi, înfrigurați, neavînd un loc unde să doarmă și iată că apare cineva care le oferă un pat și o masă caldă. Dar bineînțeles că pentru toate astea trebuie să plătești. Astfel, cel care oferă devine apoi "peștele" lor.

Într-o anumită parte a orașului, există o zonă cunoscută sub numele de "orașul de carton" unde trăiesc vagabonzii, drogații și o parte din acești tineri. Casele lor nu sînt decît niște cutii de carton iar numărul acestora este destul de ridicat. Locuitorii acestui oraș al mizeriei se hrănesc scurmînd prin gunoaie iar dacă au nevoie de bani pentru droguri sau alcool, atunci nu fac altceva decît să cerșească.

De fapt, Londra e un oraș foarte periculos pentru cei care caută de lucru și nu cunosc pe nimeni care să-i ajute, să le găsească un pat și să le asigure protecție. Gîștile care se-nvîrt noaptea pe străzi te pot prinde și te pot bate pînă-ți pierzi cunoștința. Există tot felul de pericole care te pîndesc în stradă. Și dacă vreunul din acești oameni lipsiți de adăpost dispare, atunci e foarte dificil să-l localizeze, pentru că numărul lor e foarte mare.

Cei săraci beneficiază de un fel de ajutor din partea guvernului. De exemplu, șomerii primesc un ajutor de șomaj de aproximativ 100 lire la două săptămîni, deci cam 200 lire pe lună. Dar cu prețurile actuale în Anglia, unde o pereche de blue-jeans costă 45 lire, un disc 12 lire, iar un pachet de țigări aproximativ 4 dolari, banii aceștia nu prea pot fi întinși pentru a acoperi toată perioada respectivă. Acum însă, pentru a obține acești bani, există anumite restricții impuse recent, și anume, este absolut necesar să fii inclus într-un curs de calificare, în felul acesta dovedind că ești dornic să muncești. Aceste măsuri au fost luate pentru că, mai înainte, mulți absolvenți de școală medie primeau acești bani fără a încerca măcar să se intereseze de obținerea unei slujbe. Pe de altă parte, existau tot felul de escrocherii pe seama acestor ajutoare de șomaj. O persoană reclama plătirea a două sume de bani, una din ele fiind în numele unei alte persoane care nu exista. Deci, așa cum am mai afirmat, dacă dorești să primești ajutor de la guvern, nu ai altă soluție decît să urmezi tot felul de cursuri de recalificare.

Guvernul îți plătește chiria în cazul în care ești șomer. Dar nu vă grăbiți să vă închipuiți că în felul acesta poți locui într-un apartament de vis. De obicei, tot ce primești nu e decît oferta unei camere într-un fel de cămin, pe care noi o numim "bedsit" și care, de obicei, e într-o stare deplorabilă. Chiuvetele stau gata să se desprindă de perete, covorul e ciuruit, patul e stricat și pe deasupra mai trebuie să împarți bucătăria și baia cu celelalte persoane care locuiesc în aceleași condiții. Nu doresc să mai descriu starea în care baia și bucătăria se află de obicei. Dacă ai tăria de a accepta astfel de condiții, atunci poți fi trecut pe o listă interminabilă pentru a ți se repartiza, în cele din urmă, un apartament. Aceste apartamente se află, însă, în cele mai rău famate cartiere ale Angliei și, ca să fiu sincer, sînt oribile.

Blocul în care trăiesc părinții mei e chiar drăguț. Ei au un apartament cu două camere în Sunderland. Cu toate acestea, cartierul are o reputație foarte proastă, încît mama nu iese niciodată din casă, seara, și mai ales singură. Cînd auzi tot felul de lucruri îngrozitoare despre violuri, vagabonzi și drogați care se învîrt pe străzi în zilele noastre, nu e de mirare că-ți este frică să te plimbi seara pe stradă. Aș mai vrea să adaug că zone și cartiere ca Nicolina sau altele pe care deja le-am văzut sînt absolut minunate în comparație cu cele care există în Anglia și care poartă renumele de locuri-problemă. Cînd spun asta mă refer la violență și crime, bineînțeles, și nu la aspectul clădirilor.

În concluzie, alături de cartierele bogate din vestul Londrei, de unde bărbați și femei îmbrăcați strălucitor pornesc în mașinile lor ultimul model, stau cartierele sărace cu locuitorii lor care de-abia își pot duce traiul de pe o zi pe alta.

Lumea e structurată la fel pretutindeni: bogați, săraci și cei ce se află pe treapta de mijloc. Bineînțeles că gradele de bogăție sau sărăcie depind și de țara în care trăiești. *(va urma)*

Jason BROWN

În fiecare sîmbătă, de la ora 14.50

RADIO Nord-Est

Top 15

Ediția a XIII-a

Sîntem bucuroși că publicarea topului nostru în cotidianul "Monitorul" vă ajută și pentru că tot am amintit despre acest lucru, în curînd, în paginile aceluiași cotidian veți putea urmări și alte rubrici realizate de redactorii postului de radio NORD-EST. Nu uitați, scrisorile se primesc pînă vineri, la ora 18,00, pe adresa Radio NORD-EST, bulevardul Copou nr. 19 sau preferabil este să aduceți scrisorile direct la redacția noastră. Succes și nu uitați de concursul ajuns la etapa a III-a. (Vom încerca să reluăm piesa muzicală în programele de joi și vineri). Bye-bye! **(Simona TANASĂ)**

23-Oct	30-10	6-Nov	Interpretul, melodia, albumul
13	11	15	UB 40 - "Higher ground" (PROMISES & LIES)
8	10	14	TERENCE TRENT D'ARBY - "She kissed me" (SIMPHONY OR DAMN)
	New entry	13	PETER GABRIEL - "Kiss the frog" (US)
New entry	14	12	SPIN DOCTORS - "Roseta stone" (POCKET FULL OF KRYPTONITE)
New entry	12	11	JANET JACKSON - "Again" (JANET)
4	7	10	4 NON BLONDS - ,"What's up" (BIGGER BETTER FASTER MORE)
	New entry	9	SADE - "Kiss of love" (LOVE DELUXE)
5	6	8	LENNY KRAVITZ - "Heaven help" (ARE YOU GONNA GO MY WAY)
	New entry	7	4 NON BLONDS - "Spaceman" (BIGGER BETTER FASTER MORE)
12	9	6	BITTY McLEAN - "It keeps raining (tear from my eyes)"
1	3	5	JANET JACKSON - "If" (JANET)
11	8	4	BON JOVI - "I believe" (KEEP THE FAITH)
3	1	3	DURAN DURAN - "Too much information" (THE ORDINARY WORLD)
7	4	2	NIRVANA - "Rape me" (IN UTERO)
6	2	*1*	*4 NON BLONDS - "Dear Mr. President" (BIGGER BETTER FASTER MORE)*
		1	TERENCE TRENT D'ARBY - "Baby let me share my love" (SIMPHONY OR DAMN)
PROPUNERI		2	LENNY KRAVITZ - "Is there any love in your heart?" (ARE TOU GONNA GO MY WAY)
		3	THE FATIMA MENSIONS - "Shinny happy people" (BERTIER BROCHURES)

SENTIMENTAL

Sinuciderea nu este o soluție

Adrian (Singuratecul). Din păcate, scrisoarea ta mi-a parvenit cu întîrziere. Dar din moment ce afirmi că ești un "cititor credincios" al "Monitorului sentimental", sper ca așteptarea să nu fi fost atît de lungă. Nu cred că te pot ajuta, așa cum spui tu (să-ți găsești "cealaltă jumătate a inimii"...), prin tot felul de anunțuri matrimoniale ori publicarea fotografiei etc.; cel mult, pot să-ți dau un sfat care să-ți folosească. Scrisoarea ta, incluzînd și cîteva file din jurnalul personal, mi s-a părut a fi un lung șir de vaiete și plînsete sau o continuă și în van declarație de dragoste, făcută aceleia pe care, în ciuda despărțirii, încă o mai iubești. De ce atîta slăbiciune?!

Timp de trei ani de zile ("lungi și nesfîrșiți...") ai avut o prietenă care te iubea, ați fost împreună în tot acest timp, dar nu ai avut puterea să accepți că "sentimentul era reciproc". Citez din scrisoarea ta: "... cînd am avut ocazia să-i arăt cît de mult o iubesc, printr-o greșeală ce nu mi-o iert, am dărîmat tot ce-am clădit în atîția ani de așteptare..."

Între timp, "cealaltă jumătate a inimii" tale te-a părăsit, găsindu-și o altă "jumătate" cu care să se mărite, iar tu ai ajuns într-o situație disperată: "golul imens din suflet...", singurătatea, tristețea și... cîteva încercări de sinucidere.

Iar dacă toată lumea afirmă că "nu are rost să te omori pentru o fată...", înseamnă că acesta este adevărul: sinuciderea nu este o soluție!

Ai bănui că unul din motivele despărțirii voastre ar putea fi și incidentul cu poliția pe care l-ai avut cu cîtva timp în urmă. Fără să o judec pe prietena ta, dar tocmai la greu prietenul se cunoaște... Oricîtă răbdare ar fi trebuit să aibă cu tine, oricîte sacrificii ar fi făcut pînă acum, după trei ani de zile nu-l poți abandona cu atîta ușurință pe cel ce a început să te iubească cu adevărat... Oricum, despărțirea voastră este, cu siguranță, ireparabilă! Deci, va trebui să învingi slăbiciunea, să încerci să uiți ceea ce-ți stîrnește încă durerea și să nu te mai lași atît de ușor în "mrejele" voluptății de a suferi. Am înțeles că ești un suflet foarte amabil, că ai iubit foarte mult, dar plînsetele tale nu se mai opresc! Viața e făcută din eșecuri iar o bătălie pierdută nu e neapărat un război terminat. Nu ar trebui să te grăbești atît de mult să-ți găsești o nouă prietenă. "Norocul nu se caută cu lumînarea..."!

Aceasta nu înseamnă să rămîi un "singuratec" pentru că poți avea mulți prieteni asemenea ție, în mijlocul cărora să te simți folositor și să devii mai puternic regăsindu-te pe tine însuți în noianul de trăiri confuze și disperări care te-a învins. O nouă dragoste va veni și ea, la timpul ei...

ANA-MARIA

RADIO NORD - EST
va emite în curînd pe o nouă frecvență:
72,44 MHz

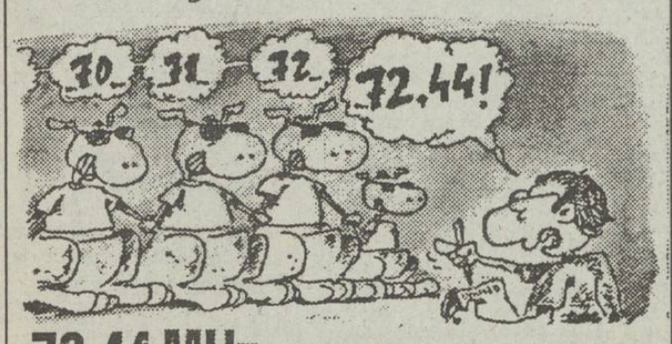

72.44 MHz.-emblema calității în radio.

Un nou concurs cu 12 taloane
TALONUL CARE NE PLĂTEȘTE ÎNTREȚINEREA

Luni, 15 noiembrie, cotidianul Monitorul va tipări primul talon.

Nu pierdeți nici un talon!
Setul complet de 12 taloane îl veți depune la sediul redacției.

ATENȚIE! **Prin tragere la sorți vor fi desemnați cei 10 cîștigători ai acestei luni, pentru care Radio NORD-EST și Monitorul vor plăti întreținerea pe luna noiembrie.**

Important: Concursul va fi reluat și în lunile următoare.

Nu uitați! Luni, 15 noiembrie, primul talon!

BCU

IAȘI

Asociațiile de locatari pot da în judecată regiile autonome care asigură serviciile de întreținere *(p.2)*

EXTERN

Potrivit proiectului noii Constituții

BORIS ELȚÎN DEVINE STĂPÎNUL ABSOLUT AL RUSIEI (p.4)

SPORT

Federația Română de Fotbal a schimbat sitemul de promovare - retrogradare

JOI
11 noiembrie
1993
An III,
Nr. 264 (718)
8 PAGINI - 80 LEI

cotidian de informații

Monitorul

Director onorific: AUREL LEON

Redactor șef: DAN RADU

Înainte de a anunța Poliția, Salvarea sau Pompierii, sunați la MONITORUL!

Telefon:
17.25.57

Puterea conduce țara după principii mafiote

Ion Iliescu vrea să țină sub control toate societățile comerciale cu capital de stat

Procesul "marii privatizări", prin care vor fi trecute 30 de procente din capitalul social al societăților comerciale, actualmente de stat, în posesia populației, întîmpină în această perioadă o serie de obstacole care pun sub semnul întrebării finalitatea lui.

Prima etapă care trebuie îndeplinită constă în transferarea capitalului social al societăților comerciale de stat către Fondul Proprietății de Stat, în proporție de 70 la sută și către Fondul Proprietății Private, care preia 30 la sută. Astfel, cele două Fonduri devin principalii acționari ai firmelor cu capital majoritar de stat și își deleagă fiecare o serie de reprezentanți care urmăresc activitatea conducerilor unităților. În legătură cu numirea reprezentanților F.P.S. pentru societățile din Iași, am fost informați de reprezentanți ai F.P.S. că listele cu numele acestora au fost deja întocmite de către F.P.S. și se află la sediul F.P.S. din București, în urma propunerilor făcute de Ministerul Indus-triilor, Ministerul de Finanțe și alte ministere care nu au fost nominalizate. Totuși, surse din administrația locală ieșeană au afirmat că, la ora actuală, se întocmesc liste cu propuneri ale Consiliului Județean și ale Prefecturii Iași pentru acordarea calității de reprezentant al F.P.S. unor specialiști locali. Practic, aceste propuneri ale Consiliului Județean, care urmează să fie discutate de conducerea F.P.S., nu au la bază o serie de criterii bine stabilite, fiind motivate numai de generalități. Astfel, un reprezentant al F.P.S. propus de Consiliul Județean trebuie să aibă doar o vechime de cinci ani, cu studii superioare de specialitate, să nu aibă condamnări și să nu fie în conducerea unei societăți comerciale cu același obiect de activitate. Acești reprezentanți au obligația să coordoneze activitatea Consiliului de administrație și a directorilor pe care, împreună cu reprezentanții F.P.P., îi numesc. Prin această activitate se poate afirma că economia românească revine la principiile centralismului democratic. Un sprijin pentru această afirmație îl constituie faptul că, în afară de arondarea societăților comerciale la Fondurile Proprietății Private pe principiul geografic, aceste Fonduri preiau o serie de firme de stat și pe baza ramurii de producție din care fac parte. Astfel, F.P.P. Banat Crișana, cu sediul în Arad, gestionează 30 la sută din capitalul social al S.C. MOLDOMOBILA din Iași. *(continuare în pagina 3)* (Alin TOCAN)

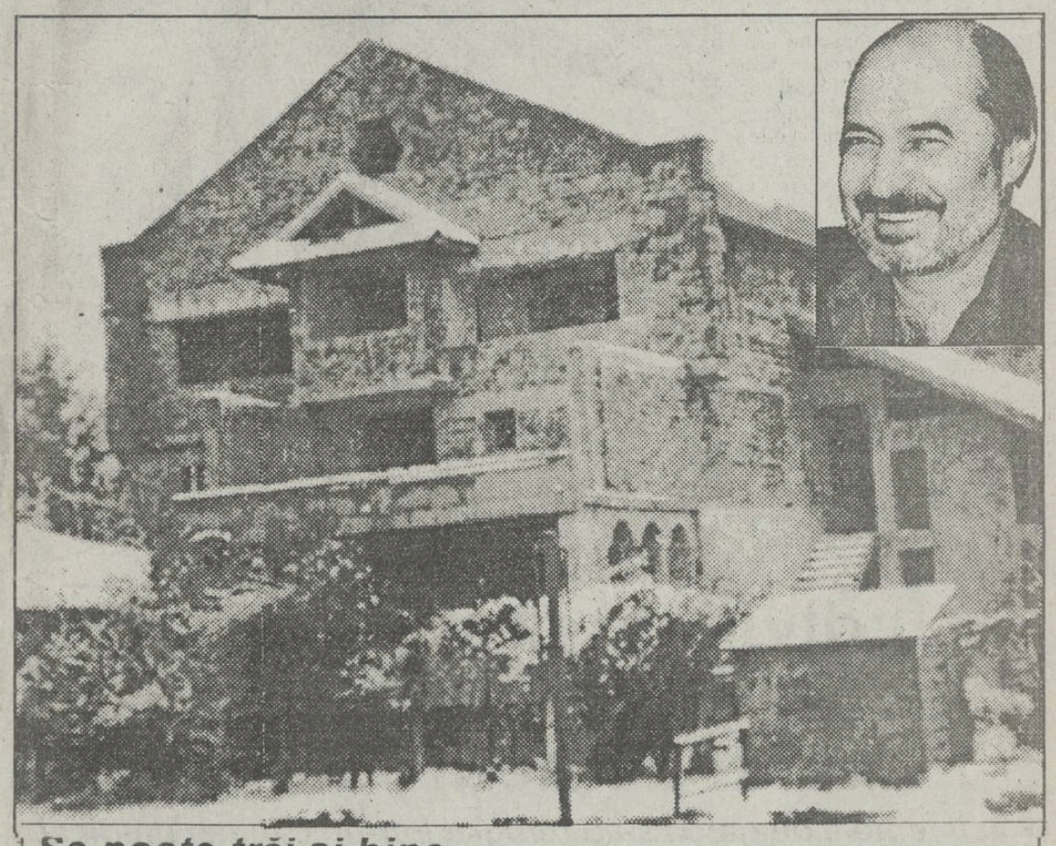

Se poate trăi și bine

Patronul de la R.C. STAR își construiește o vilă cu 16 camere

În strada Stejar, la numărul 28, dl. Ioan Raicu, patronul societății comerciale R.C. STAR din Iași, își construiește de cîteva luni o superbă vilă, cu 16 camere, cu garaje și spații comerciale la parter. Lucrările somptuoasei reședințe au fost pentru moment sistate, urmînd a fi reluate la primăvară. Dl. Raicu este cunoscut ca fiind unul dintre primii milionari ai Iașului, reprezentînd multă vreme pentru ieșeni un exemplu al reușitei în afaceri. Vila din strada Stejar va fi cea mai mare reședință privată din oraș, cheltuielile pentru a o construi fiind estimate la aproximativ 80 milioane lei. ***În fotografie, viitoarea locuință a domnului Raicu; în medalionul din dreapta - proprietarul.***

CE MAI E NOU

Sindicatele din Iași vor propune Guvernului desființarea R.A. Termoficare

Un reprezentant al Ligii Sindicatelor "Unirea" Iași va susține la nivel guvernamental necesitatea desființării R.A. Termoficare Iași. Vasile Strîmbu, vicepreședinte al acestei formațiuni sindicale, ne-a declarat că săptămîna viitoare, în cadrul comisiei-mixte Guvern-Sindicate, reprezentantul Ligii "Unirea" va prezenta Executivului o soluție viabilă pentru revitalizarea procesului de distribuție a agentului termic în oraș. Viceliderul sindical ne-a mai precizat că este pentru prima oară cînd o organizație sindicală din Iași are un reprezentant în comisia mixtă Guvern-Sindicate. **(Sorin SIMON)**

În afacerea zahărului infestat sînt implicați înalți demnitari din fostul și actualul guvern

Raportul subcomisiei parlamentare care cercetează afacerea zahărului va fi finalizat săptămîna viitoare, cînd va fi prezentat plenului Comisiei și Biroului Permanent. Președintele Comisiei, dl. Liviu Marcu (P.N.T.C.D.), a afirmat că această afacere este foarte clară membrilor Comisiei, dar rezultatele cercetărilor, odată difuzate, "nu vor face plăcere unor înalți demnitari din actualul guvern și din cel anterior". Acest raport ar fi o garanție de ratificare a Acordului guvernamental România-China, care trenează e un an de zile. De aceea, se speră că nu se va încerca redactarea unui raport paralel sau a unor anexe cu puncte divergente, ceea ce ar determina prelungirea discuțiilor. **(D. GHINDAR)**

Octav Cozmâncă, secretar de stat la Departamentul Administrației Publice Locale, blochează legi importante

"Îl aștept pe Octav Cozmâncă de vreo zece luni la Comisia pentru administrație publică, l-am chemat verbal, scris, am sesizat Biroul Permanent", a declarat unui reporter Mediafax președintele Comisiei, Mircea Ciumara. El a precizat că "sînt multe proiecte de lege blocate din cauza atitudinii d-lui Cozmâncă", atitudine pe care o consideră "anticonstituțională".

Prezența d-lui Cozmâncă este obligatorie acum, deoarece Comisia a luat în discuție proiectul Legii bugetului local. Deocamdată, Comisia a reușit să-l aducă doar pe reprezentantul Ministerului de Finanțe.

U.D.M.R. nu s-a hotărît încă dacă va fi prezent la Alba Iulia la 1 Decembrie 1993

Marko Bela, președintele U.D.M.R., a afirmat că formațiunea sa politică va participa la adunarea festivă organizată cu ocazia aniversării a 75 de ani de la Marea Unire, ce va a avea loc în Parlamentul României, apreciind că acesta este punctul cel mai important al festivităților. În ceea ce privește prezența U.D.M.R. la sărbătorirea de la Alba Iulia, încă nu s-a luat o decizie, U.D.M.R. avînd în continuare rețineri, ca și unele partide din Convenția Democratică, ai căror reprezentanți au fost huiduiți la 1 Decembrie 1990.

Doi directori dați afară pentru afaceri necurate au devenit inspectori ai Direcției Agricole

■ *astfel, cei doi vor avea dreptul legal de a controla directori mai cinstiți ca ei*

Doi dintre directorii unor unități din industria alimentară care au părăsit funcțiile în urma unor scandaluri legate de activitatea unităților pe care le-au condus au fost cooptați în Corpul de Control al Direcției Agricole.

Primul dintre ei este Alexandru Stoica, fost director al S.C. LACTIS S.A., care a fost schimbat din funcție la solicitarea expresă a salariaților, în urma unui scandal legat de folosirea fondurilor societății și în urma unei anchete publicată de cotidianul "Monitorul".

Menționăm că în perioada în care Alexandru Stoica a fost director general al S.C. LACTIS S.A., președinte al Consiliului Împuterniciților Mandatați ai Statului de la unitatea în cauză era Gheorghe Costinescu, actualul șef al Corpului de Control al Direcției Agricole.

A doua persoană aflată într-o situație similară este Vasile Carp, fost director al S.C. VITALEF S.A., care a demisionat din funcție în momentul în care s-a aflat că soția sa este asociată la o firmă particulară cu același profil ca și S.C. VITALEF S.A.

De altfel, dl. Vasile Carp a mai fost implicat într-un scandal. Este vorba despre faptul că Vasile Carp a candidat la alegerile locale din februarie 1992 pe listele a două partide: Partidul Democrat Agrar din România și Frontul Salvării Naționale. Pînă la urmă, nu a fost ales pe nici una din liste. Nu este lipsit de interes să menționăm că Gheorghe Costinescu a fost naș la nunta de argint a lui Vasile Carp, nuntă care a avut loc în incinta monumentului istoric "Trei Ierarhi". Trebuie precizat că în atribuțiile celor două persoane intră acum controlarea activității unor unități și, respectiv, a unor directori, deși, la rîndul lor, au plecat din funcția de directori datorită unor abateri grave. **(Costel STROESCU)**

Sindicatele din învățămînt au descoperit, într-un tîrziu, modul în care se pot face ascultați

Este probabil ca profesorii să meargă la Guvern îmbrăcați în mineri

Sîmbătă, 13 noiembrie a.c., la liceul "C. Negruzzi" din Iași, va avea loc o întîlnire a liderilor organizației sindicale din cadrul Uniunii Sindicatelor Libere din Învățămîntul Preuniversitar. Vor fi stabilite detaliile organizatorice privind participarea profesorilor din Iași la mitingul sindicatelor de pe data de 18 noiembrie, din București, miting în urma căruia sindicatele doresc să obțină salariul minim pe economie și indicele de indexare a salariilor pe trimestrul IV al acestui an.

Dl. Dorin Iacob, secretar executiv al Uniunii, ne-a informat că, în cadrul ședinței de sîmbătă, va fi făcută propunerea ca delegația de cadre didactice din Iași să participe la miting în costum de mineri (purtînd lămpașe) sau de țărani răzvrătiți (avînd furci și topoare). Prin aceste metode se va încerca sensibilizarea Guvernului în privința problemelor extrem de grave cu care se confruntă la ora actuală învățămîntul românesc. **(Dan FODOR)**

O prostituată a îmbolnăvit 40 de bărbați

Aproximativ 40 de bărbați din Iași s-au ales cu serioase boli venerice (blenoragie și sifilis) de pe urma legăturilor amoroase ocazionale cu tînăra Gina B. Tînăra a realizat această uluitoare performanță într-o foarte scurtă perioadă de timp. Mare parte din bărbați se află internați în clinica de dermatologie, suportînd cu stoicism tratamentul cu penicilină. Totuși, unii dintre ei, probabil din cauza rușinii, nu s-au prezentat la medicii specialiști, reprezentînd un real pericol pentru eventualele persoane cu care intră în contact. **(Mihaela CĂNĂNĂU)**

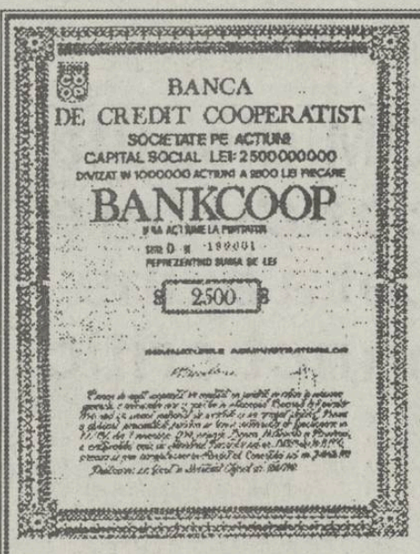

UNIVERSAL OCCIDENT SRL
Iași, B-dul Poitiers 14

Oferă spre vînzare, începînd de luni, 15 noiembrie, un număr limitat de ACȚIUNI BANKCOOP la purtător.

- Prețul unei acțiuni este de 25.000 lei.
- Pentru un număr mare de acțiuni cumpărate, se vor face reduceri de preț.
- Vînzările se vor face în ordinea înscrierilor.
- Relații zilnic la telefoanele: 146909; 127638; 127640; 127642.

Acțiunile unei bănci solide, cum este BANKCOOP, constituie o garanție pentru fiecare dintre d-voastră. Cumpărînd acțiuni BANKCOOP vă protejați viitorul.

Două vești bune pentru membrii Uniunii Județene a Pensionarilor

Pensionarii ieșeni vor beneficia de consultații medicale fără plată la Policlinica nr.1

■ *două farmacii asigură deja asistența sanitară la domiciliu*

Din partea Uniunii Județene a Pensionarilor Iași, aflăm că membrii organizației vor beneficia cît de curînd de serviciile unui cabinet medical ce funcționează la Policlinica nr.1 din Iași, la etajul I, camera 155, unde se vor acorda consultații gratuite, fără bon de la triaj. Aici se vor elibera rețete pentru medicamente gratuite sau cu reducere 75%.

De asemeni, pentru a veni în ajutorul pensionarilor bolnavi locomotor sau celor ce nu se pot deplasa, farmaciile "Confarm" N.A. S.R.L. din str. Tătărași nr. 48 și "Speranța" S.R.L. din strada Elena Doamna nr. 37 asigură asistență sanitară la domiciliu.

S-au obținut, cu o reducere de 50% și chiar gratuit, locuri la cimitire pentru membrii organizației cu posibilități materiale precare.

Uniunea Pensionarilor are în vedere organizarea unui economat (magazin pentru pensionari) pe bază de acțiuni de cîte 5000 lei bucata, prin care se asigură acționarilor, membri ai organizației, produsele alimentare solicitate. Există sponsori, dar nu se poate începe nimic datorită faptului că nu dispun de un spațiu comercial. Referitor la această problemă, Primăria nu poate acorda nici un ajutor, U.J.P.I. fiind nevoită să participe la licitații, în ciuda faptului că nu dispune de bază materială. **(George IGNAT)**

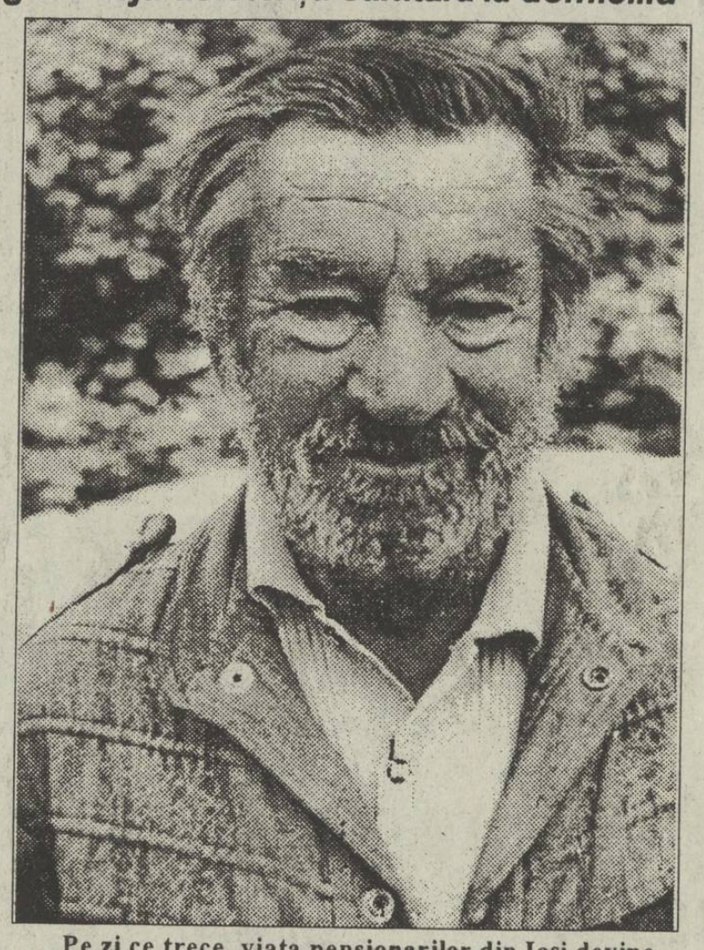

Pe zi ce trece, viața pensionarilor din Iași devine tot mai grea

Dacă ar fi să credem toate declarațiile celor care conduc Iașul

Șefii administrației locale nu au căldură în apartamente

■ *pînă și Arcadie Dubeț, directorul R.A. Termoficare susține acest lucru*

În condițiile în care prognoza vremii pentru zilele următoare prevede o temperatură scăzută, cu ninsori abundente, problema încălzirii în apartamente ar trebui să reprezinte preocuparea principală a factorilor de decizie ai administrației locale. În acest sens, în timpul ședinței Consiliului de Administrație al Prefecturii Iași, a fost subliniat caracterul contractual al relațiilor dintre Asociațiile de locatari și principalul distribuitor al agentului termic din Iași, Regia Autonomă de Termoficare. Astfel, în cazurile în care agentul termic nu este furnizat la parametrii optimi, asociațiile de locatari nu ar mai trebui să plătească serviciile Regiei iar, în situația în care acestea nu își plătesc datoriile pentru serviciile de calitate ale R.A.T., Regia în cauză ar trebui să oprească furnizarea agentului termic.

Contactați de redactorii cotidianului nostru, unii dintre reprezentanții conducerii administrației locale au declarat că în propriile locuințe temperatura este destul de scăzută.

Dan Gâlea, prefect: "La mine acasă temperatura este așa și-așa. Doresc să subliniez faptul că relațiile dintre furnizorul de energie termică, împreună cu distribuitorul ei, și beneficiarii agentului termic trebuie să respecte condițiile stabilite prin contractul încheiat între aceștia."

Alexandru Anghel, subprefect: "Nu sînt satisfăcut de temperatura pe care o am în apartament și cred că dacă aș avea centrală proprie ar fi cu totul altceva. În cazul în care populația nu înțelege că datoriile către furnizori și distribuitori trebuie să fie plătite, vom avea cu toții de suferit din cauza frigului."

Constantin Simirad, primarul municipiului Iași: "Acum este cald în apartamentul în care locuiesc pentru că este cald și afară, dar sînt convins că atunci cînd va veni cu adevărat frigul, va fi și la mine în casă tot frig."

Vasile Dumitriu, viceprimar: "Este la fel de cald ca la toți cetățenii Iașului. Deocamdată nu pun nici un radiator în priză pentru că la iarnă va fi mai frig și nu cred că mă voi putea obișnui dintr-o dată cu o temperatură prea scăzută."

Directorul Regiei Autonome de Termoficare, Arcadie Dubeț, susține că în apartamentul domniei sale este la fel de frig ca peste tot. Iată ce ne-a declarat domnia sa: "Este frig la mine în casă pentru că programul de furnizare a căldurii începe de la ora 17.00." Trebuie subliniat faptul că locuința directorului R.A.T. nu este racordată la rețeaua de distribuție a Regiei pe care o conduce, conform afirmațiilor sale. **Alin TOCAN)**

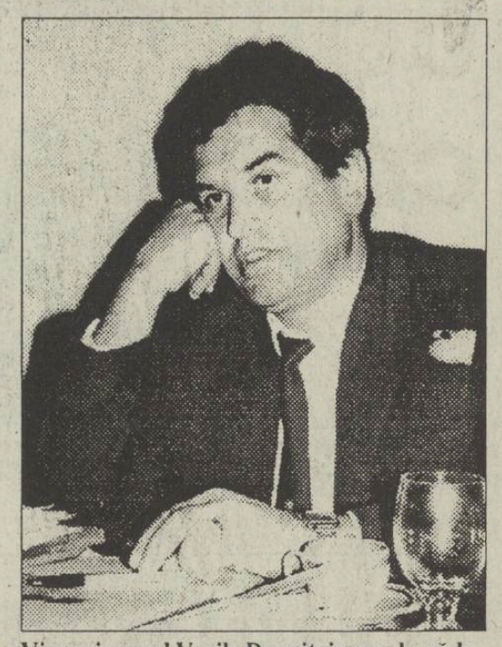

Viceprimarul Vasile Dumitriu crede că la iarnă va fi nevoit să folosească radiatorul

Un individ cu proprietăți paranormale a speriat personalul Spitalului de neurochirurgie

■ *asistentele de gardă s-au refugiat într-un cabinet medical*

Ieri dimineață, în jurul orei 1,00, la Spitalul de neurochirurgie din Tătărași s-a prezentat un bătrîn, Costache Hriţcu, de 78 ani, din Iași, aflat într-o avansată stare de ebrietate. Bătrînul prezenta o plagă sîngerîndă la tîmplă, datorată, după cum a declarat, unei agresiuni. Medicul de gardă a intenționat să coase rana și, ținînd cont și de vîrstă, să-l interneze. Agitat, Costache Hriţcu a refuzat orice intervenție chirurgicală, personalul medical "luptîndu-se" să-l panseze. Amețit de traumatismul suferit, dar și de băutură, în loc să iasă din spital, bătrînul a urcat la etajul VI, unde se află clinica de oftalmologie. Acolo, proferînd injurii și amenințări, le-a "convins" pe asistentele de gardă să se refugieze într-un cabinet medical. Stăpîn pe situație, după ce a trecut în revistă toată clinica, Costache Hriţcu a plecat. În urma sa, asistentele au constatat că dintr-un cabinet a dispărut un tensiometru. Ținînd cont de faptul că bătrînul, care s-a recomandat a fi profesor, se preocupă de fenomenele paranormale, lipsa tensiometrului poate fi ușor explicată. **(Mihaela CĂNĂNĂU)**

O ipostază a haosului economic

Astăzi va fi stabilită noua conducere de la S.C. IASITEX

Astăzi, la societatea comercială IASITEX are loc ședința Consiliului Împuterniciților Mandatați ai Statului care vor stabili noua echipă de conducere a firmei. Actualul C.I.M.S. are numai doi membri, unul fiind secretarul Consiliului Județean Iași, Ioan Serbina, mandatul consiliului expirînd pe dată de12 noiembrie, 1993, deci mîine. Pentru funcția de director general a fost propus ing. Dumitru Diaconescu, actualul șef al Serviciului plan-producție. Reamintim că, în timpul ședinței Consiliului de administrație din cursul săptămînii trecute, s-a stabilit să fie nominalizate, pînă ieri, persoanele care se fac vinovate de situația dezastruoasă a firmei ieșene. Din informațiile pe care le avem rezultă că acest lucru nu a fost realizat. Oricum, o consecință a acestor schimbări succesive ale membrilor conducerii societății este declinul economic al firmei, aflată deja în pragul falimentului. **(Alin TOCAN)**

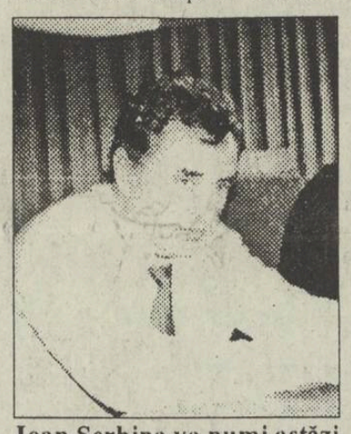

Ioan Serbina va numi astăzi noul director al S.C. IASITEX

ORAȘUL PE O COLOANĂ

■ *Expoziție iraniană la Iași*

Ambasada Republicii Islamice Iran organizează, la Iași, o expoziție a orașului istoric Isfahan. Intitulată "Artizanat și motive decorative tradiționale din Iran", manifestarea va fi inaugurată astăzi, 11 noiembrie, ora 12,00, la Palatul Culturii. Vor fi expuse vase decorative și miniaturi persane pe țesături din bumbac și mătase, ceramică, diferite obiecte de artă, în stil tradițional. Alături de acestea, vor fi prezentate 60 de fotografii reprezentînd vestigii și monumente ale arhitecturii vechi, precum și edificii din Isfahan. **(Cristian DUNĂR)**

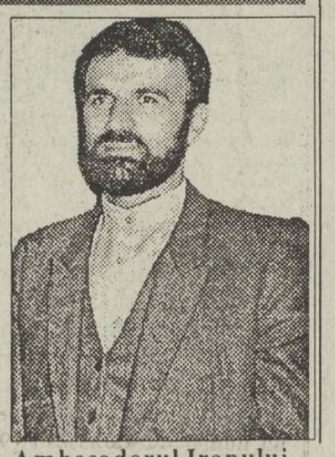

Ambasadorul Iranului în România organizează această expoziție

■ *Contractele încheiate de firmele coreene în Iași*

Iașul este al treilea oraș din țară, după Constanța și Brașov, vizitat în interes de afaceri de reprezentanți ai unor renumite firme sud-coreene. Ieri, în a doua zi a vizitei, s-a perfectat un contract între firma ieșeană R.C. STAR și cea coreeană CONEX CO., privind distribuirea pulloverelor de angora și a bijuteriilor placate cu aur. Se întrevede o posibilă cooperare între MOLDEXIM și firma SAMSUNG, în vederea creditării unității ieșene cu 7 milioane $ pentru construirea unei linii de batiste de hîrtie. Firma coreeană ARIRANG este interesată să investească în domeniul mobilei și textilelor. Firma Gold Star nu a încheiat încă nici un contract, continuînd însă vizita la TEHNOTON și MOLDEXIM. **(Ovidiu LUNGU)**

■ *Zăpada a creat probleme la RATC*

"În ciuda condițiilor climaterice nefavorabile circulației, facem eforturi deosebite pentru asigurarea fluenței normale a transportului în comun de călători", ne-a declarat dl. Neculai Abălașei, director cu exploatarea al R.A.T.C.

Astfel, conform afirmațiilor domniei sale, datorită umezelii provocate de lapoviță și ninsoare, au loc frecvente căderi de motoare la tramvaie.

Din acest motiv, circulația tramvaielor se desfășoară sub capacitatea normală (40 vagoane față de 50 care circulă în mod obișnuit). Cu toate acestea însă, au fost luate măsuri de organizare a unui depou suplimentar destinat reparațiilor rapide a mijloacelor de transport afectate. În ceea ce privește parcul de autobuze și troleibuze, am fost informați că acestea circulă la capacitatea normală.

Dl. Neculai Abălașei ne-a declarat de asemenea că pentru intervenții în cazuri de defecțiuni și dereglări ale traficului, a fost constituit un comandament special format din reprezentanți ai R.A.T.C. și R.A. CITADIN. **(Mihaela BREZEANU)**

■ *Va fi informatizată administrația publică*

Astăzi este așteptat la Iași reprezentantul Guvernului în domeniul informaticii, Mircea Petrescu, împreună cu membri ai Consiliului Național pentru Informatizare, ce urmează să pună la punct un plan național de informatizare a instituțiilor administrației publice, folosind ca stație-pilot Prefectura Iași. Dl. Dan Gâlea, prefectul județului, împreună cu directorii principalelor instituții publice ce aparțin Prefecturii vor stabili cu invitații modalitățile de finanțare a acestui proiect și etapele sale. **(O. LUNGU)**

■ *Seminar internațional tradus în patru limbi de circulație*

Azi vor sosi în Iași invitații Seminarului Internațional de Administrație Publică Locală, ce se va desfășura la Primăria Iași în perioada 12-13 noiembrie. În afara serviciilor de cazare și masă acordate invitaților de peste hotare, organizatorii vor asigura și traducerea simultană în patru limbi de circulație internațională, prin intermediul unei aparaturi ce a fost instalată zilele trecute în Sala mare a Primăriei, care este unul dintre organizatori. **(Ovidiu LUNGU)**

■ *Comunicări la Institutul de Istorie "A.D. Xenopol"*

Azi, joi - 11 noiembrie, la ora 17, la Institutul de Istorie "A.D. Xenopol", str. Lascăr Catargi, 15, în Sala de Consiliu, vor susține comunicări dl. Cătălin Turliuc ("Naționalism și etnicitate") și dl. Mihai Ștefan Ceaușu ("Călătorie de studii în Franța"). **(Dorin POPA)**

O descoperire a unui profesor ieșean

Elevii neatenți trebuiesc urechiți

■ *în felul acesta, sînt stimulați centrii atenției*

În urma unor studii îndelungate, domnul Iulian C., profesor de matematică la Liceul industrial nr. 5 Iași, a remarcat la elevi unele gesturi determinate de anumite stări ce îi afectează în cursul procesului educațional. Însemnările zilnice ale profesorului au condus la rezultate uimitoare, care au demonstrat că aproape toți elevii manifestă unele ticuri legate de anumite solicitări. De pildă, atunci cînd profesorul le solicită atenție, o parte dintre elevi își freacă lobul urechii. Cei scoși la tablă, încercînd să-și amintească un lucru, se scarpină în vîrful capului. Continuînd observațiile, profesorul a sesizat că elevii scoși la tablă în ultima oră, deci cînd sînt obosiți, își masează ceafa încercînd să-și găsească echilibrul mergînd printre bănci.

Concluzia profesorului Iulian C., în urma efectuării acestor studii, corelată și cu părerile unor medici, este că aceste fenomene sînt datorate cerințelor organismului uman, în anumite momente, cînd prin aceste gesturi se pot stimula sau inhiba unii centri comportamentali, cum ar fi cei ai atenției, memoriei sau echilibrului.

Aceste aspecte comportamentale au fost observate și în cazul copiilor mici, care deseori se balansează de pe un picior pe celălalt, încercînd astfel să inhibe centrii nervoși ce le determină micțiunea. Profesorul Iulian C. de la Liceul industrial nr. 5 Iași este de părere că "trasul de urechi" are efect benefic în stimularea centrilor atenției la copiii mai neastîmpărați. **(Silviu LABEȘ)**

Asociațiile de locatari pot cere anchetarea reprezentanților regiilor autonome din Iași

■ *acest lucru se poate face de fiecare dată cînd apar defecțiuni în aprovizionarea cu marfă și energie*

Ieri dimineață a avut loc ședința trimestrială a Comsiei administrative a județului cu următoarea ordine de zi:

1) Programul de aprovizionare a populației cu produse alimentare și nealimentare în sezonul rece;

2) Măsuri pentru asigurarea căldurii și a apei reci, atît a populației cît și a unităților sociale și industriale.

La ședință au fost prezenți prefectul județului, primarul municipiului, președintele Consiliului Județean și directorii regiilor autonome și societăților comerciale subordonate administrației locale. După ce s-a ajuns la concluzia că de respectarea contractelor dintre beneficiari și furnizori depinde buna aprovizionare atît cu mărfuri cît și cu energie, s-a adoptat o hotărîre referitoare la măsuri severe ce se vor lua pentru răii platnici, dar și în cazul vinovaților care împiedică aprovizionarea, prin defecțiuni sau nerespectarea contractelor. Noutatea acestei hotărîri este că vinovați pot fi găsiți și reprezentanții agenților furnizori, respectiv regiile autonome, care - după cercetările poliției - vor intra în atenția Parchetului, ce va dispune urmărirea penală. În acest fel, de exemplu, regiile autonome vor fi interesate direct să respecte contractele încheiate și termenele pentru remedierea eventualelor defecțiuni. **(Ovidiu LUNGU)**

La TEROM disputa dintre conducere și sindicat a ajuns într-un punct critic

După mai mult de 8 ore de discuții, între sindicat, pe de o parte și Consiliul de Administrație împreună cu Consiliul Împuterniciților Mandatați ai Statului, pe de altă parte, ședința de ieri de la TEROM S.A. s-a încheiat fără să fie rezolvate problemele economico-financiare grave care afectează societatea în prezent. După cum am informat și în numărul de ieri al cotidianului nostru, membrii sindicatului au prezentat administrației hotărîrea lor de a înlocui consiliul de conducere actual cu o altă echipă care deține un program eficient de măsuri pentru redresarea societății.

Conform declarației d-lui Aurel Livinț, președintele sindicatului, conducerea "Terom" a replicat că este de acord să-și prezinte demisia, însă doar în cazul în care membrii CIMS consideră că nu și-a îndeplinit atribuțiile. Dl. Aurel Livinț ne-a informat că răspunsul pe care aceștia (membrii CIMS) l-au dat a fost negativ, răspuns motivat de faptul că echipa de conducere și-a făcut pe deplin datoria, iar cauzele crizei prin care trece "Terom" sînt determinate de conjunctura economică generală. Mai mult decît atît, după cum ne-a declarat președintele sindicatului, unul din membrii CIMS a susținut că S.C. "Terom" S.A. este una dintre cele mai rentabile societăți din industria chimică românească(!). În concluzie, singura soluție de supraviețuire pentru moment, în opinia administrației, rămîne reducerea programului de lucru. Dl. Aurel Livinț ne-a informat că va aduce la cunoștința membrilor de sindicat concluziile acestor discuții, urmînd ca aceștia să propună o nouă formă de luptă sindicală. **(Mihaela BREZEANU)**

O vizită la fabrica de bere din Iași

La începutul acestei săptămîni o delegație a concernului german "Tuborg Carlsberg a efectuat o vizită de afaceri la Fabrica de bere din Iași, S.C. "Zimbru" S.A.

Conform informațiilor furnizate de către directorul general al societății ieșene, d-na Florica Haraga, vizita s-a constituit într-un prim contact între cele două firme, care vizează o eventuală colaborare pentru viitor. În ceea ce privește forma posibilei colaborări, d-na Florica Haraga ne-a declarat că nu poate oferi încă detalii, în opinia domniei sale oricare fiind avantajoasă, cu condiția să aducă profit. **(Mihaela BREZEANU)**

Puterea conduce țara după principii mafiote

Ion Iliescu vrea să țină sub control toate societățile comerciale cu capital de stat

(continuare din pagina 1)

Revenind la modalitatea de stabilire a reprezentanților F.P.S. pentru societățile comerciale cu capital majoritar de stat, aceasta poate permite promovarea unor persoane incompetente ce dispun de relații la cele mai înalte nivele ale puterii. Este vizibil, așadar, efortul Puterii de a-și impune oamenii săi, pe criterii exclusiv politice, ca reprezentanți ai 70 % din acțiunile actualelor societăți comerciale cu capital de stat. În felul acesta, președintele Ion Iliescu, prin pîrghiile de care dispune, va putea dirija evoluția economică a țării. Mai mult decît atît, este de remarcat, cel puțin, un dezinteres la nivelul conducerii F.P.S., care și-a amînat venirea la Iași, programată a avea loc pe data de 8 noiembrie, pentru stabilirea reprezentanților săi și convocarea Adunării generale a principalilor acționari (F.P.S. și F.P.P.), la firmele ieșene. În aceste condiții, procesul "marii privatizări" trenează, deși situația în unele societăți comerciale a ajuns dezastruoasă. Un exemplu în acest sens îl reprezintă ceea ce se întîmplă la S.C. IASITEX S.A., a cărei directoare demisionară, ing. Rodica Radu, solicită de urgență controale ale tuturor factorilor competenți: Fondurile, Camera de Conturi, Direcția de Control Financiar de Stat și altele.

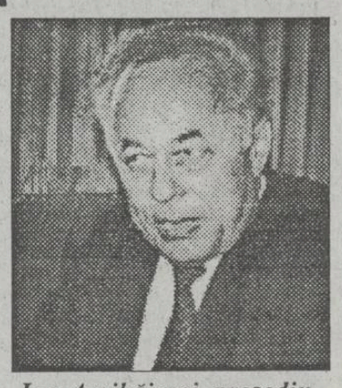

Ion Amihăiesei, președintele Consiliului Județean, va trebui să ofere explicații pentru amestecul acestei instituții pe care o conduce în treburile FPS

Deși ar fi normal ca Parlamentul României să emită acte normative care să accelereze privatizarea marilor firme românești, în cursul zilei de marți, 9 noiembrie, parlamentarii partidului de guvernămînt au cerut respingerea ordonanței guvernului Stolojan prin care au fost numite Consiliile de administrație ale celor 5 F.P.P. Conform afirmației lui Adrian Severin, publicată într-un cotidian bucureștean, în această situație s-ar produce anularea tuturor actelor emise de Fondurile Proprietății Private din România. Disputa are, în fond, implicații politice și nu legale, datorită faptului că în consiliile de administrație ale F.P.P.-urilor, Partidul Democrat Social din România este slab reprezentat. Concluzia discuțiilor de marți este următoarea: pînă pe data de 25 noiembrie, Guvernul este obligat să prezinte propuneri pentru consiliile de administrație, cu termen 1 ianuarie 1994. Pînă atunci, F.P.P.-urile nu mai pot face angajări de personal. În condițiile în care la Iași, de exemplu, fiecare reprezentant F.P.P. are cîte 17 societăți comerciale de care răspunde, număr foarte mare în opinia directorului filialei Iași a F.P.P., Alexandru Căpitănescu, ajungem la concluzia că procesul de privatizare va fi mult întîrziat. Avînd în vedere situația creată de F.P.S., cel puțin la ora actuală, nu sînt șanse prea mari ca privatizarea să demareze efectiv, iar oamenii să-și folosească carnetele cu certificate de proprietate.

TELEX COTIDIAN

■ **BUCUREȘTI. Prin Hotărîre Guvernamentală a crescut valoarea burselor acordate studenților de la facultățile de stat.**

■ **BUCUREȘTI. S.C."Romsilva" a crescut prețul masei lemnoase forestiere.**

■ **BUCUREȘTI. Astăzi vor apare în fața instanței, ca urmare a expirării perioadei de arest preventiv, Mihai Predescu și Vasile Tolcsvai, angajați ai Televiziunii Române, acuzați de luare de mită.**

■ **BUCUREȘTI. A apărut un nou disc al cîntăreței de muzică ușoară Margareta Pîslaru, intitulat "Un pod peste ocean".**

■ **TÎRGU JIU. Un nou "Caritas" a apărut la Tg. Jiu, numit "American Trading" S.R.L. Patronul acestei societăți este un american de origine română, dl. Petre Vancea.**

■ **ROMA. La zece zile de la decesul soțului său, Frederico Fellini, Giuletta Massina se află spitalizată ca urmare a șocului nervos suferit în urma decesului soțului său.**

■ **S.U.A. Specialiștii americani avertizează că o creștere a cantității de zinc din alimentație distruge celulele creierului.**

EVENIMENTELE DE MÎINE

■ **BUCUREȘTI. Asociația Generală a Inginerilor din România, filiala București, împreună cu Institutul Român de Standardizare organizează "Ziua Mondială a Calității". Se încearcă astfel o apropiere cît mai mare de standardele europene.**

■ **BUCUREȘTI. Va sosi într-o vizită oficială de trei zile ministrul de externe al Greciei.**

■ **VIENA. Va avea loc simpozionul cu tema: "Rolul regiunilor în dezvoltarea economică", organizat de Adunarea Regiunilor Europene la Viena. Din partea română vor participa reprezentanți ai Camerei de Comerț și Industrie Iași.**

TARA ÎNTR-O COLOANĂ

■ În județul Iași stratul de zăpadă a ajuns ieri la opt centimetri

Cu trei săptămîni înainte de venirea calendaristică a iernii 1993-1994, ieri, în județul Iași, a căzut prima ninsoare. Grosimea stratului de zăpadă în orașul Iași este de 3 cm, iar în județ variază între 4 cm, la Strunga, și 8 cm, la Podu Iloaiei. Precipitațiile sub formă de ninsoare au variat între 2,5 l/m.p., la Iași, și 4 l/m.p., la Strunga. **(Sandu TACU)**

■ Toate județele au mari rămîneri în urmă la eliberarea titlurilor de proprietate

Biroul de Presă al Ministerului Agriculturii și Alimentației a comunicat stadiul aplicării Legii fondului funciar pînă la 10 noiembrie a.c. Au fost constituite 2.949 comisii locale, 40 comisii județene și cea a municipiului București și Sectorului Agricol Ilfov. Un număr de 2.942 (99%) documentații, depuse de comisiile locale, au fost validate de către comisiile județene. 7 din județul Maramureș nu au fost încă validate. Din suprafața totală, de 9.142.412 ha terenuri agricole, s-au pus în posesie 8.462.052 ha (93%), iar din această suprafață, pe 3.546.453 ha (42%) s-au înființat societăți și asociații agricole private. Din totalul 4.762.406 persoane, au fost puse în posesie 4.255.238 (89%). Un număr de 1.537.894 (36%) persoane din cele puse în posesie, s-au înscris în societăți și asociații agricole private. S-au eliberat adeverințe de proprietate la un număr de 4.625.277 (97%) persoane îndreptățite. Au fost întocmite 902.809 (19%) procese verbale de punere în posesie, completate cu toate elementele necesare scrierii titlurilor de proprietate. La această acțiune, cît și la cea de eliberare a titlurilor de proprietate, se constată că toate județele au mari rămîneri în urmă. Pînă la această dată s-au eliberat doar 542.801 (11%) titluri de proprietate. Pentru persoanele îndreptățite să primească acțiuni la societăți comerciale agricole, au fost eliberate 175.931 decizii de către prefectură, ceea ce reprezintă 96% din totalul ce trebuie eliberat.

■ Cuantumurile lunare ale burselor studențești

Printr-o hotărîre guvernamentală, s-a decis mărirea alocației de hrană pentru studenți la 930 de lei pe zi. Aceeași hotărîre guvernamentală a stabilit noile cuantumuri lunare ale bursei care, începînd cu 4 octombrie, sînt următoarele: bursa de merit - 27.100 lei, bursa socială d studiu - 23.600, bursa socială de excepție - 21.200 lei. Puținii studenți care vor lua bursă în acest an se întreabă cînd vor vedea, totuși, acești bani. **(Cristina LECA)**

■ Cartelul Alfa va declanșa "acțiuni revendicative în cascadă"

În conferința de presă organizată ieri de Cartelul Alfa, președintele confederației sindicale, Bogdan Hossu, a declarat că acțiunile revendicative pe care Alfa le va declanșa în următoarele săptămîni vor fi "acțiuni în cascadă", pentru ca mitingul pe care Alfa îl va organiza peste un timp în București să fie "sesizat de Putere ca un efect al stării generale a țării și nu ca un miting trecător". În același timp, strategia pe care Alfa a adoptat-o va avea un efect și asupra membrilor de sindicat din țară, aproximativ 1.200.000, care vor ști atunci exact ce se urmărește și nu vor mai putea fi influențați de prezentarea acțiunii de Televiziunea Română, "subiectivă, inexactă și cîteodată manipulată". "Numai prin participarea masivă din teritoriu a membrilor de sindicat, impactul acțiunii va fi puternic, capabil de a schimba - sperăm - mentalitatea Președintelui și a parlamentarilor în perceperea realităților triste în care se zbate populația".

■ O autocisternă din Buzău s-a răsturnat cu 18.000 litri de vin

În dimineața zilei de 9 noiembrie 1993, autocisterna cu numărul 31-Bz-4055, aparținînd S.C. "Bachus" S.A., s-a răsturnat pe una din străzile orașului nostru. Șoferul Gheorghe Stoian nu a redus viteza la coborîrea unei pante, lucru ce a determinat răsturnarea mașinii care transporta în cisternă 18.000 litri de vin. Pe lîngă avarierea mașinii, acest accident a dus și la pierderea unei mari părți din vinul transportat. Biroul de Presă al Inspectoratului Județean de Poliție ne-a informat că, după evaluarea pagubelor și stabilirea gradului de vinovăție a conducătorului auto, se vor lua măsurile legale de rigoare. **(Ovidiu SCUTELNICU)**

■ S-a scumpit lemnul

Regia Autonomă "Romsilva" a modificat, începînd cu luna noiembrie 1993, prețul la masa lemnoasă din pădure. Prețul rășinoaselor variază între 2650 lei/mc și 4880 lei/mc, prețul fagului 1690 - 5280 lei/mc., prețul stejarului, frasinului, cireșului variind între 2610 lei/mc - 13200 lei/mc, prețul salciei, plopului fiind cuprins între 1140 lei/mc și 7000 lei/mc. Aceste prețuri s-au stabilit în funcție de calitatea masei lemnoase și grosimea arborilor. **(S. TACU)**

Un student ieșean susține că a descoperit Legea fundamentală a Universului

■ el a contactat de urgență Poliția și S.R.I.

Fluturel Gheorghe Fernando, în vîrstă de 30 de ani, este student în anul al III-lea la secția de design a Academiei de Arte "George Enescu" din Iași. În ultimul timp, bate la ușile unor instituții administrative de stat, cu un caiet de 48 de file în mînă, în care susține că este exprimat, nici mai mult, nici mai puțin, decît proiectul "legii fundamentale a dreptul universal", lege valabilă "pretutindeni în Univers". "Legea" respectivă spune că, "în cazul în care densitatea unei specii inteligente, pe o planetă oarecare din Univers, care dispune de rezerve regenerabile limitate, devine foarte mare, trebuie să se adopte reguli stricte de conviețuire, prin care să nu se încalce însă dreptul natural de existență decentă a fiecărui individ. Pe Pămînt este necesară adoptarea de urgență a unei astfel de legi. Este necesară asigurarea unei existențe decente oricărui pămîntean, altfel, munca va deveni o ilegalitate. Pentru "aplicarea" acestei legi, Gheorghe Fluturel s-a adresat

Poliției și S.R.I. De asemenea, vrea să trimită respectivul manuscris la sediul O.N.U.,cît și la alte organizații internaționale.

Înainte de '89 a trimis un memoriu Ministerului Învățămîntului, în care specifica faptul că "rețeaua tentaculară din acest minister este cea care influențează pozitiv procesul de corupție din țară, prin faptul că are posibilitatea de a structura social societatea, acordînd titluri și diplome". Din cauza acestei "mafii", Gheorghe Fluturel susține că a reușit la examenul de admitere la facultate, după nouă ani de încercări. După părerea sa, cel care ar putea salva situația dificilă în care se află societatea și economia românească ar putea fi dl. Alexandru Mironov, "singurul capabil să creeze, la limita dintre ficțiune real, un sistem cibernetic capabil să redreseze economia, fără a afecta calitățile psihice ale indivizilor". **(Dan COZMA)**

Au fost găsiți vinovații pentru dezastrul de la AGROCOOP

Prefectura județului Iași, într-o scrisoare adresată pe data de 9.XI.1993 Comisiei parlamentare de anchetă privind actele de corupție, și-a precizat poziția față de situația A.E.I. Agrocoop Iași. Prefectura Iași consideră că s-a finalizat acțiunea de inventariere a patrimoniului și s-a determinat patrimoniul net al societății. S-a constatat că acțiuna de preluare în fizic a bunurilor stabilite pentru fiecare din cele 4 foste C.A.P. asociate, a fost întreruptă de Constantin Bucur și Viorica Popov, director și respectiv contail-șef la Agrocoop Iași, în perioada iunie-august 1991. Aceste 2 persoane sînt acuzate și de faptul că desfășoară "activități contrar scopului lichidării A.E.I. Agrocoop Iași și în afara cadrului legal". Cu toate că, prin Ordinul 32/1993 al Prefecturii Iași, atribuțiile și componențele consiliului de administrație A.E.I. Agrocoop Iași au fost preluate de membrii comisiei de lichidare, acestora li s-a refuzat dreptul de a avea acces la documentele de evidență contabilă și de personal. **(S. TACU)**

Conducerea de la "Metalo-Chimice" face o nouă încercare de mușamalizare a faptelor

■ Iulian Stavarache, liderul Ligii Sindicatelor "Unirea", reconfirmă afirmațiile cotidianului MONITORUL

Urmare a articolului publicat ieri în cotidianul nostru, cu titlul "O consecință a concurenței neloiale practicată de conducere, - La «Metalo- Chimice» începe disponibilizarea de personal", conducerea societății ne-a transmis un comunicat, în care se afirmă că articolul este nereal și calomnios.

Iulian Stavarache, președintele Ligii Sindicatelor "Unirea", este acuzat de furnizarea unor informații tendențioase și răuvoitoare. Conducerea de la "Metalo-Chimice" neagă faptul că la această societate urmează să se facă disponibilizări de personal, calificînd afirmația drept o calomnie. De asemenea, este remarcat faptul că afirmația, conform căreia "societatea se află într-o situație financiară dezastruoasă", reprezintă o denigrare la adresa activității depuse de salariații societății.

Nota redacției. În repetate rînduri, cotidianul "Monitorul" a adus în atenția opiniei publice gravele ilegalități comise de directorul S.C. "Metalo-Chimice", Traian Ciubotariu, și contabilul șef, Iona Iordan. Acesta este primul răspuns primit din partea conducerii societății, cu privire la un articol publicat de ziarul nostru. Motivele invocate în această "dezmințire" reprezintă o nouă încercare de mușamalizare a faptelor comise de cei doi reprezentanți ai conducerii de la "Metalo-Chimice". Faptul că societatea este într-o situație financiară dezastruoasă poate fi confirmat de bilanțurile societății pe anii 1991 și 1992, de salariile mizerabile pe care le primesc angajații acestei societăți, starea deplorabilă a magazinelor din rețea etc. Asupra indicatorilor economico-financiari pe ultimele 10 luni se va pronunța Garda Financiară.

Iulian Stavarache, liderul Ligii "Unirea", își menține afirmațiile făcute, deoarece, la ședința respectivă, s-a discutat în mod mascat problema disponibilizării de personal. Vom reveni. **(Sorin SIMON)**

Grave nereguli financiare la Primăria Pașcani

■ *s-au concesionat ilegal 300 parcele de teren intravilan pentru construirea de locuințe* ■ *semnătura primarului Neculai Rățoi apare pe documentele găsite în neregulă de Camera de Conturi a județului Iași* ■

După cum am relatat într-un număr anterior al cotidianului nostru, activitatea financiar-contabilă din anul 1992 a Primăriei Pașcani a fost verificată recent de o echipă de control a Camerei de Conturi a Județului Iași. La solicitarea cititorilor noștri, vă prezentăm în continuare noi nereguli descoperite în timpul controlului amintit.

În trimestrul IV al anului 1992, Primăria Pașcani a organizat licitații în vederea concesionării a 300 parcele de teren (intravilan) pentru construirea de locuințe. Au fost adjudecate 219 din cele 300 de parcele scoase la licitație, la un preț de 40-55 lei/mp. În legătură cu această situație, experții Camerei de Conturi au constatat următoarele: "În momentul adjudecării terenului, fiecare persoană a achitat 10.000 lei garanție, care a fost echivalată cu chiria datorată pe anul 1993.

Întrucît în perioada trecută din anul 1993 nu s-au încasat alte sume, se constată faptul că această activitate nu a fost organizată în mod corespunzător și anume:

- nu s-a constituit debitul pentru fiecare persoană de către Circumscripția fiscală Pașcani;
- nu s-a încasat diferența de chirie datorată pe anul 1993, care nu a putut fi stabilită în timpul controlului datorită lipsei evidențelor necesare.

Măsurile necesare în perioada următoare:

1. Se va proceda la identificarea persoanelor care au început construcția pe terenurile adjudecate, iar, în cazul celor care nu au construit, se va proceda la anularea contractelor de concesionare, conform clauzelor contractuale.

2. Se vor încasa diferențele de chirie datorate pentru anul 1993, influențate cu majorări de 5 % pentru întîrzieri constatate.

Răspunde: cc. Rățoi Neculai, primar; sing. Andronache Valerică, viceprimar.

O altă abatere constatată este că în perioada anului 1992, nu a fost virată la bugetul statului suma de 4,027 milioane lei, care au fost obținute din prestări servicii (taxe gunoi, vînzări flori, taxe licitație). Prin aceasta a fost încălcată Legea finanțelor, nr. 10/1991.

Dosarul de control a fost înaintat recent Parchetului de pe lîngă Judecătoria Iași, care va stabili dacă există sau nu răspundere penală în acest caz. **(Costel STROESCU)**

Un irakian care s-a luptat cu George Bush escrochează studenți din Iași și București

■ *Saleh Lebudi promite, contra unor mari sume de dolari, vize pentru Germania*

Mai mulți studenți străini din Iași și București afirmă că sînt terorizați, în ultimul timp, de un irakian, căruia se pare că i-au căzut victimă mulți naivi. Irakianul se numește Saleh Lebudi, mai cunoscut sub numele de Naser. Cei care l-au cunoscut spun că este unul dintre irakienii care, după războiul din Golf, au fost expulzați din Kuweit. El și-a ales, ca o nouă țară, România. Sub pretextul că va deschide o firmă, a atras o mulțime de "asociați" dintre studenții străini, pe care i-a înșelat, după cum afirmă ei, de mii de dolari. Ultima lui victimă este egipteanul Mohamed Caled, student la Facultatea de Management din București. El povestește cum l-a întîlnit pe Naser la facultate. Foarte convingător, Naser i-a promis că în schimbul a 1200 de dolari S.U.A., îi poate face rost de viză pentru Germania, cerîndu-i și pașaportul și biletul de avion București-Cairo. Apoi au venit împreună la Iași, unde Naser i-a spus că are o "relație" ce-i poate rezolva problema. Irakianul l-a lăsat pe Mohamed în Gară, spunîndu-i să-l aștepte. Mohamed a stat trei zile în sala de așteptare a Gării, dar Naser n-a mai venit. A făcut plîngere la Poliție, dar știe că este în zadar. Tot ce vrea acum este să-și recupereze măcar pașaportul și biletul de avion. **(Cristina LECA)**

Ieri în Senat

Dispute aprige în jurul modificărilor aduse Codului Penal

■ *cel mai controversat punct este legalizarea homosexualității*

În Senat au continuat, ieri, dezbateri extrem de aprinse asupra mai multor modificări ce ar urma să fie aduse Codului Penal. S-a ajuns repede într-un impas care amenință să se prelungească. Discuțiile s-au oprit la articolul care, practic, dezincriminează homosexualitatea, așa cum a recomandat Consiliul Europei. Potrivit proiectului de modificare a Codului Penal, rămîn sub incidența legii numai cazurile în care această practică declanșează un scandal public și în cele comise prin constrîngere.

Prima piedică în calea proiectului a fost Comisia juridică. Aceasta preferă menținerea vechilor reglementări. Dar adevăratul blocaj a intervenit la discuțiile în plen. În pofida punctelor de vedere exprimate de liderii grupurilor parlamentare într-o ședință de acum trei zile, unde scorul era de 5 la 4 în favoarea proiectului, la dezbaterile în plen, lucrurile par să stea cu totul altfel. Spinoasa chestiune a divizat atît partidul de guvernămînt, cît și o parte a Opoziției, în special P.N.Ț.C.D. Cu toate chemările la ordine, senatorii coaliției majoritate refuză să se alinieze. În această situație, adepții lucidității - cu concursul președintelui de ședință, Ioan Doru Tărăcilă (P.D.S.R.) - aplică tactica tergiversării. S-a propus amînarea discutării acestui punct pînă la definitivarea celorlalte articole din noul Cod Penal, însă fără nici un rezultat. Discuțiile se vor relua astăzi, dar ele par să poată continua la infinit.

Opinii culese de MONITORUL după mesajul de la Versoix

Intenția Regelui Mihai de a veni la Alba Iulia a luat prin surprindere suflarea românească

■ *unii s-au bucurat de hotărîrea Regelui, alții caută pretexte să-i împiedice vizita și de această dată* ■ *cît timp Regele recunoaște actuala "orînduire constituțională", el poate călători liber oriunde în țară* ■

Regele Mihai I și-a anunțat marți seară intenția de a participa, în ziua de 1 decembrie, la aniversara Zilei Unirii, la Alba Iulia. Regele Mihai a anunțat în mesajul său: "Voi sosi ca un român care nu are intenția să constate orînduirea constituțională actuală și care este dispus să facă tot ce ar fi necesar pentru a-și da contribuția la stabilitatea țării noastre, la reputația internațională și la prosperitatea fiecărui membru al marii familii române". Pornind de la această declarație, am cerut opinia Guvernului, Ministerului Afacerilor Externe și liderilor unor partide politice asupra vizitei pe care Majestatea Sa intenționează să o facă în România.

■ De la **Biroul de presă al Guvernului** ni s-a comunicat. "Cererea oficială de acordare de viză nu a fost făcută nici pînă la această oră la Ambasada noastră de la Berna sau alt oficiu consular român din străinătate. În eventualitatea că această cerere indispensabilă va fi formulată, se va lua o hotărîre în consecință, în urma analizei pe care sîntem în curs să o efectuăm".

■ **Ministerul Afacerilor Externe** și-a exprimat poziția într-un comunicat de presă prezentat de domnul Mircea Geoană, purtătoul de cuvînt al acestei instituții: "Am aflat prin intermediul mass-media - de exprimarea, de către fostul suveran al României, Mihai de Hohenzollern, a intenției de a participa la festivitățile prilejuite de sărbătorirea la Alba Iulia, a 75 de ani de la înfăptuirea Marii Uniri.

Salutăm faptul că, în declarația sa, fostul monarh include precizarea că "nu are intenția să conteste orînduirea constituțională actuală" și că "este dispus să facă tot ce este necesar pentru a-și da contribuția la stabilitatea țării noastre". Vedem în aceasta un prim pas al unei atitudini realiste de recunoaștere de către fostul suveran a ordinii constituționale din țara noastră și a instituțiilor, validate ca atare de referendumul pentru adoptarea noii Constituții a României, desfășurată în decembrie 1991.

Dacă lucrurile stau într-adevăr astfel, ne este dificil să înțelegem de ce declarația cu privire la lipsa intenției de a nu contesta ordinea constituțională actuală nu a fost însoțită de aducerea - nemediată - la cunoștința autorităților care reprezintă această ordine, a dorinței sale de a veni în țară.

Un atare demers - și nu o afirmație sentențioasă de genul "am decis să vin să mă alătur tuturor românilor pentru sărbătorirea noastră, pe ziua de1 Decembrie, la Alba Iulia" - ar fi fost premisa realistă pentru un dialog efectiv cu insituțiile care reprezintă noua ordine constituțională.

În pofida faptului că ziua Marii Uniri a marcat data cea mai remarcabilă din istoria poporului român, consacrarea sa ca zi națională a României s-a produs abia în anul 1990. Ea s-a realizat la inițiativa noilor autorități democratice din România, rezultate în urma Revoluției din Decembrie 1989. Însuși faptul că propunerea respectivă a fost votată în unanimitate de membrii primului Parlament post-comunist al României, oferă un grăitor indiciu asupra profundei semnificații simbolice a acestei date istorice".

■ Contactat de corespondentul "Nord-Est Press" la București, **ministrul de Interne, George Ioan Dănescu**, a declarat: "N-am auzit nimic! Nu știu nimic de Rege. N-am hotărît nimic."

■ În comunicatul **P.N.Ț.C.D.** se menționează: "Regele Mihai I, ca cetățean al acestei țări și ca urmaș al Regelui Ferdinand I, unul dintre ctitorii Unirii celei Mari, la 1 Decembrie 1918, este îndreptățit să ceară să vină la Alba Iulia, pentru a participa la aceste sărbători".

■ **Senatorul P.A.C., Alexandru Paleologu**, referindu-se la prezența regelui Mihai, a afirmat: "Ar fi fost nefiresc și indecent ca 75 de ani de la Unire să se sărbătorească în absența persoanei legitime și participante care trebuie să asiste și, zic eu, să prezideze această festivitate. Regele nu și-a pierdut cetățenia, chiar în virtutea actualei Constituții, pe care dl. Iliescu nu ține s-o respecte".

■ La rîndul său, **senatorul Ion Aurel Stoica, de la P.D.(F.S.N.)** a relevat: "Numai o conduită necivilizată poate să se opună dorinței regelui de a veni în țară".

■ **Președintele Partidului Liberal, Mircea Ionescu Quintus**, ne-a declarat: Astăzi, la conferința noastră de presă, am salutat, în numele partidului, intenția regelui de a fi alături de ceilalți români la această sărbătoare. Partidul Național Liberal nu poate decît să primească cu satisfacție o asemenea intenție, mai ales că regele a declarat că nu vine să tulbure ordinea constituțională instituită în țara noastră, dar am cerut puterii, guvernului, să asigure ordinea, liniștea și solemnitatea acestui moment".

Cererea regelui Mihai de a sosi în România a luat prin surprindere partidul de guvernămînt și Ministerul Afacerilor Externe, deși regele a precizat că "nu are intenția să conteste orînduirea constituțională". (deci va veni în țară ca simplu cetățean). Prezența sa la Alba Iulia ar putea eclipsa popularitatea președintelui Iliescu. Normal ar fi ca autoritățile române să-i acorde regelui viză, conform unuia dintre drepturile fundamentale ale omului - acela de a călători liber în orice țară. Toate partidele de opoziție încurajează intenția regelui de a veni în țară. (Diana GHINDAR)

La 55 de ani de la pogromurile naziste îndreptate contra evreilor

Locuitorii Varșoviei au manifestat împotriva extremismului naționalist din Polonia

În afară de ura rasială dusă pînă la extrem, "capetele rase" au preluat de la naziști și salutul, de care Hitler ar putea fi astăzi mîndru

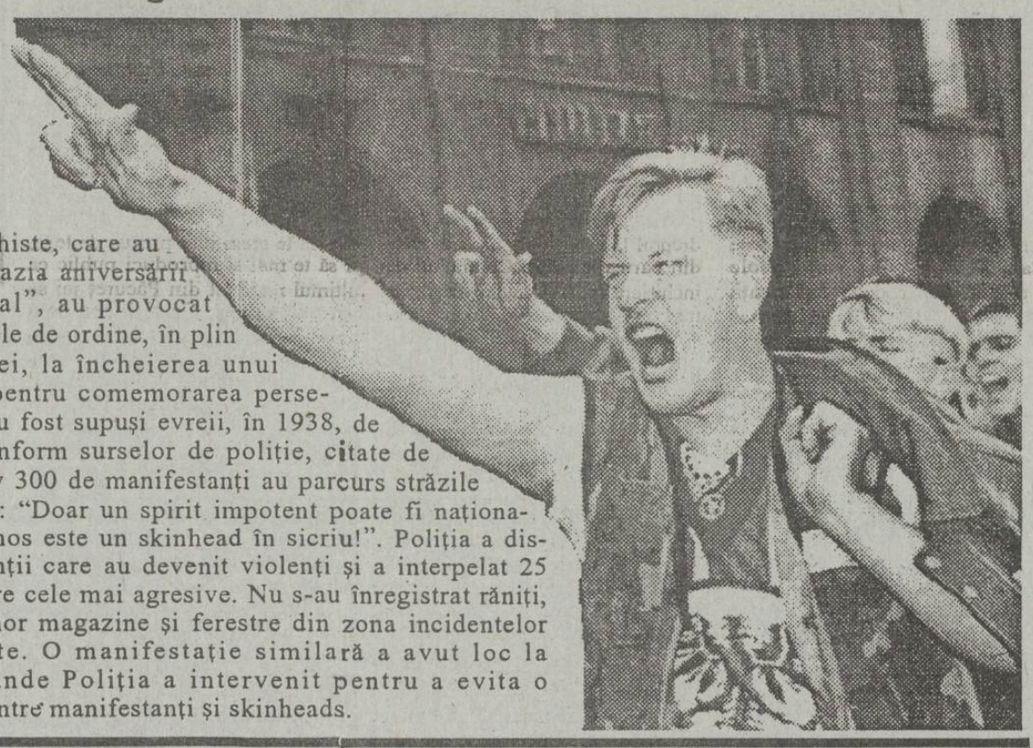

Elemente anarhiste, care au manifestat cu ocazia aniversării "nopții de cristal", au provocat altercații cu forțele de ordine, în plin centrul Varșoviei, la încheierea unui marș organizat pentru comemorarea persecuțiilor la care au fost supuși evreii, în 1938, de către naziști. Conform surselor de poliție, citate de AFP, aproximativ 300 de manifestanți au parcurs străzile capitalei strigînd: "Doar un spirit impotent poate fi naționalist!" și "Ce frumos este un skinhead în sicriu!". Poliția a dispersat manifestanții care au devenit violenți și a interpelat 25 de persoane dintre cele mai agresive. Nu s-au înregistrat răniți, dar vitrinele unor magazine și ferestre din zona incidentelor au fost sparte. O manifestație similară a avut loc la Wroclaw, unde Poliția a intervenit pentru a evita o încleștare între manifestanți și skinheads.

În fosta Iugoslavie

Patru milioane de persoane și-au părăsit locuințele din cauza războiului civil

Numărul refugiaților și al persoanelor care s-au deplasat pe teritoriul fostei Federații Iugoslave se ridica, la sfîrșitul lunii octombrie, la 3.932.000, se arată într-un document publicat de Biroul din Zagreb al Înaltului Comisariat al Națiunilor Unite pentru Refugiați, organism care a anunțat, prin intermediul purtătorului de cuvînt de la Geneva, că va continua să asigure, în primăvara anului viitor, ajutorul umanitar pentru populația civilă din Bosnia. FRANCE PRESSE menționează că anunțul a fost făcut în urma declarațiilor de la Dublin ale mediatorului internațional pentru Iugoslavia, David Owen, conform cărora ar fi cazul "să anunțăm că vom opri la primăvară trimirea de ajutoare umanitare pentru a nu alimenta reluarea ofensivei de primăvară" în războiul civil din Bosnia-Herțegovina. Această fostă republică iugoslavă ocupă primul loc în "clasamentul" privind refugiații, nu mai puțin de 2.740.000 de persoane, dintr-un total de 4.350.000 de locuitori, și-au părăsit, definitiv sau temporar, locuințele, din cauza confruntărilor armate dintre fracțiunile sîrbă, croată și musulmană.

Trupele americane vor pleca din Somalia la 31 martie 1994

Camera Reprezentanților S.U.A. a aprobat un plan al președintelui Bill Clinton, care prevede că trupele americane vor rămîne în Somalia pînă la 31 martie, informează REUTER. Votul a fost surprinzător, deoarece, cu doar o oră înainte, deputații acceptaseră o propunere republicană, ce prevedea retragerea din Somalia la 31 ianuarie. Votul final, cel hotărîtor, a fost 226-201.

Soția regretatului regizor Fellini, Giulietta Masina, este grav bolnavă

Celebra actriță Giulietta Masina, soția regizorului Federico Fellini, decedat la 31 octombrie, a fost internată luni pentru investigații la spitalul "Columbus" din Roma, informează FRANCE PRESSE. Medicul personal al actriței a declarat că Masina, în vîrstă de 72 de ani și care nu se bucură de o sănătate prea robustă, a suferit un șoc în urma decesului soțului ei, ceea ce face necesare anumite investigații.

Confruntarea Bill Clinton - Ross Perot continuă

■ *miza: crearea Statelor Unite Americane*

Oportunitatea ratificării Tratatului Nord American al Liberului Schimb (NAFTA) a fost tema unei discuții televizate ce amintea, prin patima cu care a fost susținută, de campania electorală

Administrația Clinton a ținut să recupereze terenul pierdut în fața criticilor lui Ross Perot, vicepreședintele Al Gore afirmînd că intrarea în vigoare a acordurilor va duce la creșterea exporturilor americane către Mexic, contribuind astfel la relansarea economică. "În ultimii cinci ani, Mexicul și-a redus barierele tarifare ca urmare a unei decizii unilaterale. Drept urmare, exporturile americane către Mexic au sporit, ceea ce a dus la crearea a 400.000 de locuri de muncă. Am putea crea alte sute de mii dacă această tendință ar continua. Știm că este un procedeu care dă rezultate".

Perot a afirmat și el că este un adept al liberului schimb. În trecut, el își justificase opoziția față de acordul NAFTA, afirmînd că acesta, odată pus în aplicare, va duce la pierderea de locuri de muncă în Statele Unite în favoarea Mexicului. În dezbaterea televizată el a adoptat altă tactică, spunînd că aplicarea tratatului nu îi va ajuta cu nimic pe muncitorii mexicani de rînd. "Privesc înapoi la realitatea ultimilor ani și iată ce constat: viața muncitorilor mexicani nu s-a îmbunătățit, iar standardul lor de viață a scăzut".

Rămîne de văzut dacă pledoaria lui Al Gore va cîștiga votul pentru președintele Clinton, săptămîna viitoare, în Congresul S.U.A., care va decide asupra ratificării acestui tratat.

Potrivit proiectului noii Constituții

Boris Eltîn devine stăpînul absolut al Rusiei

■ **el numește primul ministru, guvernatorul Băncii Naționale, președintele Curții Constituționale, procurorul general** ■ **de asemenea, președintele poate dizolva Parlamentul** ■ **postul de vicepreședinte, ocupat pînă în octombrie de Alexandr Rutkoi, s-a desființat** ■

Președinția rusă a dat publicității proiectul noii Constituții a Federației, potrivit căruia noul stat federal, compus din 89 de regiuni și republici autohtone, va beneficia de un regim prezidențial autoritar care garantează cetățenilor drepturi fundamentale, altădată respinse categoric de Soviete (dreptul la proprietate și promovarea liberalismului în dezvoltarea economiei ruse), relevă Reuter și France Presse. Dacă noul proiect constituțional conține precizarea că statul garantează dreptul la proprietate privată, nu există, în schimb, nici o referire la un alt principiu: separarea puterilor în stat. Mai mult, propunerile de candidați pentru posturile de judecători la Curtea Supremă și de Procuror General se fac numai de către președinte, exclusă fiind orice inițiativă a legislativului în acest sens. Acesta, ca parte constituentă a puterii statale, alături de executiv și puterea judecătorească, este compus din două camere: Duna de Stat, Camera Inferioară, ce va cuprinde 450 de deputați aleși prin vot universal, egal, direct, liber și secret, la 12 decembrie și Consiliul Federației, Camera Superioară, ce urmează a fi constituită din 178 de membri - cîte 2 reprezentanți numiți de fiecare din cele 89 de părți constitutive ale noii Federații Ruse. Nici față de regiuni și republici președintele Boris Elțîn, inspiratorul de necontestat al noului proiect al legii fundamentale ruse, nu se arată prea "înțelegător", în ciuda promisiunilor făcute liderilor regionali din 20 de republici etnice semi-autohtone care cereau menționarea lor ca "state suverane" în textul constituțional. Toate "subiectele" Federației, 87 de republici și regiuni plus cele două municipalități federale - Moscova și Sankt Petersburg - sînt egale în drepturi și nici una nu este "suverană". Pe lîngă dreptul de a propune, singur, candidatura în posturi-cheie și financiare (șeful statului nominalizează candidați și pentru postul de președinte al Băncii Centrale a Rusiei, Gosbank), regimul prezidențial autoritar din Federație se caracterizează și prin ascendentul pe care președintele, ca organism cu maximă putere de decizie, îl are față de legislativ. Astfel, șeful statului are acum dreptul de a dizolva Parlamentul, dacă acesta respinge de trei ori un candidat al președintelui pentru postul de prim-ministru. Dreptul de veto al Camerelor, în fața deciziilor prezidențiale, este, de asemenea, sensibil restrîns, față de situația actuală, numai votul a două treimi din numărul total al parlamentarîlor putînd răsturna o decizie a șefului statului. Boris Elțîn face astfel pași importanți pe drumul consacrării constituționale a unui regim calificat de unii comentatori drept prezidențial sau autoritar, însă mai mult ca oricînd un regim personal. Nominalizarea membrilor Cabinetului federal, prezentarea unor proiecte de legi organice, trasarea liniilor directoare ale politicii interne și externe a Rusiei vor fi, în cazul adoptării prin referendum la 12 decembrie anul acesta, numai la îndemîna lui Boris Elțîn, președintele Federației Ruse.

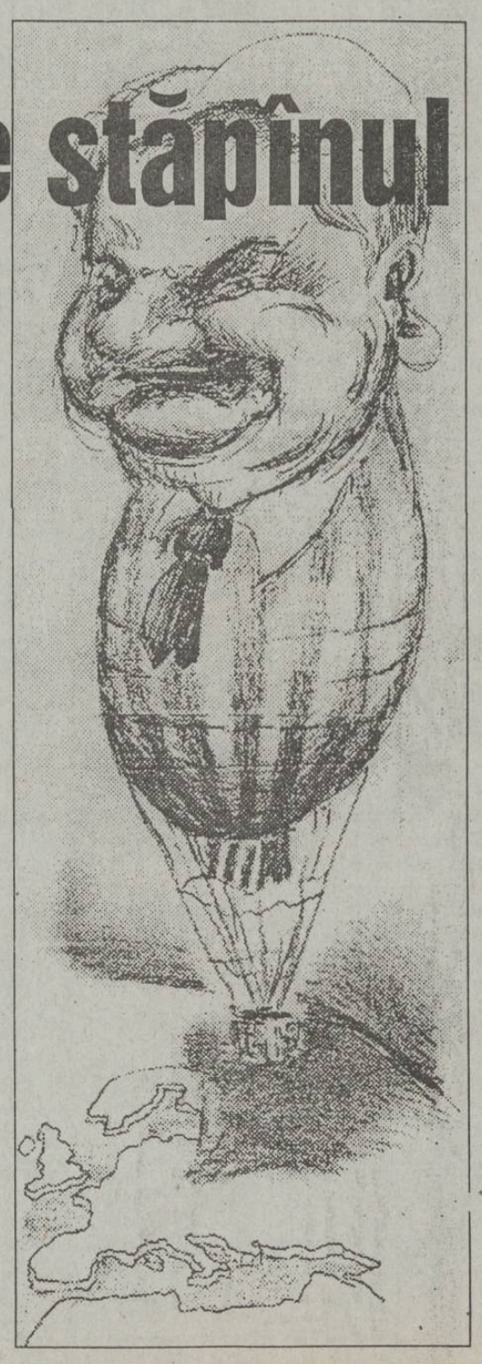

CAFEAUA DE DIMINEAȚĂ

Modică dar încurajatoare fu răsplata maestrului Alexandru Piru

Aurel LEON

Descinzînd la Iași cu "Jurnalul literar" la 1 ianuarie 1939, G. Călinescu avea nevoie de oameni, mai exact de admiratori. Primul locotenent a fost G. Ivașcu, numit secretar de redacție, al doilea, Al. Piru. În "Jurnalul literar" nr.7 din 12 februarie 1939, maestrul îi caracterizează în articolul "Doi tineri", dînd partea leului lui Ivașcu. Despre Al. Piru: "Dl. Al. Piru este încă foarte tînăr (avea atunci 22 de ani, era student). Și indiferent, ca și dl. Ivașcu. de ce va face mai tîrziu, acțiunea lui de acum este remarcabilă pentru un tînăr. Dl. Piru citește mereu, are un stil care caută subtilitatea, nu e plin de acele prejudecăți pe care tinerii le moștenesc așa de repede de la bătrîni, are gravitate și justețe. Din armata de tineri care roiau în jurul revistei lui Călinescu, cei doi s-au evidențiat din toate punctele de vedere. În primul rînd, prin zelul cu care au purces la demolarea zeilor locali. De aici s-au ivit animozități. Acesta este substratul antipatiilor pe care au reușit să le provoace la Iași și nu cel invocat de dînșii. Cînd Ivașcu manifestă rezerve asupra poeziei Otiliei Cazimir, iar Al. Piru caracterizează poezia lui George Lesnea drept o "meticuloasă industrie", era firesc ca opinia publică ieșeană să-i privească cu neîncredere, deoarece ei făceau totul spre a fi în ton cu patronul. Călinescu făcea de fapt în "Jurnalul literar" repetiții pentru viitoarea sa "Istorie a literaturii...", manifestînd rezerve față de literatura moldovenilor. În acea perioadă, Al. Piru și soția sa, Elena Piru, au lucrat intens și cu devoțiune pentru Călinescu în munca de colectare și triere a materialului pentru "Istoria literaturii...". Treptat însă ambițiile lui Călinescu se văd anihilate. Cum arată Ion Bălu în masiva sa monografie "G. Călinescu" (1970): "înființează la Iași cenaclul «Noua Junime», dar atît revista cît și cenaclul sînt desființate la un an. Lucrează aproape un deceniu la «Istoria literaturii...», dar cartea e interzisă chiar de la apariție. Pune toată energia în ziarul «Națiunea», dar ea devine curînd o foaie oarecare. Întocmește manuale școlare foarte bune, dar ele sînt înlăturate. Cursurile lui fascinau, dar în 1949 este scos de la catedră și numit director de institut. Un nou Titu Maiorescu nu mai era cu putință la mijlocul veacului nostru. Dacă Titu Maiorescu contribuise enorm la formarea unei literaturi, G. Călinescu se ivise într-o literatură gata formată și vitalitatea extraordinară a literaturii române era prea puțin dispusă a se lăsa modelată".

A mai fost și incidentul cu grupul de la "Însemnări ieșene", patronat de Sadoveanu și Gr.T.Popa, așa că, atunci cînd Călinescu a plecat la București, grupul respectiv s-a dispersat. Un anumit aer de blazare ironică i-a caracterizat pe toți cei de la "Jurnalul literar". Al.Piru putea rămîne profesor la Liceul Național. A preferat să-și urmeze maestrul la București, devenind un oarecare cadru didactic de liceu periferic. De la maestru s-a ales doar cu caracterizarea din "Istorie...": "Se pot pune legitime nădejdi în cariera de critic al lui Al. Piru, încă tînăr și, de aceea, dogmatic, inclement, înrîurit de vechi deciziuni ale criticei, mai preocupat să nu cadă victimă slăbiciunii și să accepte platitudini, decît să afirme. Însă acestea sînt momente necesare ale metamorfozei. Preocuparea incontinuă de a se cultiva și informa, lărgirea experienței sale prin profesarea poeziei, ambiția de a se documenta monografic asupra unui scriitor înainte de a da o sentință, anchetele retrospective pe care le făcea în scopul lărgirii conștiinței în colecțiile întregi ale marilor reviste, lectura integrală a operelor unui scriitor, lipsa însăși de grabă în începerea activității, sînt semne de maturitate. Și mai promițătoare este încercareea de a-și face un limbaj critic (cu inerente pedanterii pînă la fixare). Ca un indiciu de finețe se poate aminti observarea că umoristului îi trebuie "seriozitatea" (adică aplicațiunea de creator). Cele cîteva mari articole din "Jurnalul literar" sînt de pe acum utile prin informație și punerea adevărată a problemelor". Trebuie să recunoaștem că e o caracterizare exactă. Elena Piru este doar citată pentru compilarea unor documente. Modică recompensă pentru cît a muncit Al. Piru la Istorie. A avut în schimb satisfacția de a prefața ediția a II-a a celebrei Istorii, în 1982, prefață în care încearcă să mai atenueze unele, să le numim, excese călinesciene.

În timp ce G. Ivașcu s-a priceput să-l exploateze pe Călinescu la "Contemporanul", Al.Piru, deși emul întru totul al maestrului, s-a îndepărtat de Călinescu, începînd-și cariera universitară la Craiova, după ce și-a susținut doctoratul cu teza lucrată la Iași, despre G .Ibrăileanu. A fost decan al Facultății de Filologie din Craiova și director al revistei "Ramuri" din Craiova. De la Craiova ajunge la București, dar ocolind Iașul, deși familia soției era la Iași. Din toată atitudinea lui Piru, se poate trage linia unui temperament irascibil, ambițios și nemulțumit de ceea ce realizase. Nu e prea dificil de fixat modelul urmat: G. Călinescu. I-a imitat stilul și metoda, nu s-a putut emancipa, prea a fost mare devoțiunea de la Iași. Piru n-a cunoscut altceva decît cartea. A crezut în litera scrisă. E foarte bine caracterizat în Dicționarul lui Marian Popa:" Într-un mod de expunere prezumtiv, informația documentară tinde către epuizare, dar ea nu este totdeauna comentată, interpretarea fiind sufocată de aglomerări factologice. Citările abundente, care asigură acoperirea afirmațiilor proprii, se combină cu parafrazarea în reproducerea ideilor, criticul reușind un comentariu expozitiv și rezumativ nu numai pentru proză, dar chiar și pentru poezie."

Controversatul Al.Piru, cel care începea prin a-l desființa pe un debutant, pentru ca în final să-i găsească merite, omul aparent "rău", dar, în fond, a fost un "sentimental". Relațiile dintre noi au fost ca de la om la carte, adică de la viață la livresc. În ultima discuție, la casa Balmuș din Copou, el mi-a reproșat că nu respect întru totul documentația, atunci cînd scriu, eu găsind că el se ține cu dinții de documentație, lăsînd deoparte verbul.

Acum, cînd s-a dezbrăcat de viață, Al. Piru se simte bine: e numai în cărți. ■

cotidian de informații
Monitorul

EDITORIAL

Miza Moscovei s-a mutat de la Tiraspol la Chișinău

Ovidiu ȘIMONCA

Procesul de la Tiraspol al patrioților români se apropie de un deznodămînt. Ținînd cont de faptul că, în două rînduri (august 1951 și septembrie 1993) autoritățile așa-zisei Republici Nistrene au fost de partea puciștilor, s-ar putea ca Ilie Ilașcu să nu primească pedeapsa capitală. Ilie Ilașcu s-ar transforma în martir, iar Moscova ar ieși destul de șifonată din acest proces. În Transnistria asistăm, în aceste zile, la o potolire a spiritelor. Moscova, probabil, l-a avertizat pe generalul Lebed să se delimiteze de așa-zisa conducere de la Tiraspol (de aici demisia sa din fantomaticul parlament de la Tiraspol) pentru a permite prezența în zonă a Armatei a 14-a. Miza Moscovei s-a mutat de pe Transnistria pe întreaga Moldovă. Moscova are interesul să extindă capul de pod spre Balcani prin cuprinderea întregii Moldove. Atît președintele Snegur, cît și premierul Sangheli și președintele Parlamentului, Petru Lucinschi, au așezat Moldova cu fața spre Moscova și spre C.S.I. Campania electorală pentru alegerea noului parlament s-ar putea să fie una extrem de murdară. Observatorii politici de la Chișinău anticipează formarea unui Parlament sub nivelul celui dizolvat recent, în care forțele unioniste și anti-C.S.I. să fie practic inexistente. Cu excepția unor declarații de fațadă, Bucureștiul n-a făcut practic nimic pentru sprijinul fraților de peste Prut. S-au pierdut cîteva momente pentru reunificare, atunci cînd imperiul rusesc era derutat, dezmembrat și măcinat de încercările de independență ale fostelor republici sovietice. Acum, Gruzia, care a pornit tenace pe calea independenței, a revenit spășită la C.S.I., pentru a se pune capăt conflictelor interetnice din Abhazia.

O parte din românii de la Chișinău sînt derutați de pasivitatea Bucureștiului. Lipsiți de sprijin, opțiunea pro-C.S.I. se impune de voie, de nevoie. Ajutorul economic al României pentru Moldova (materializat în cîteva zeci de tone de combustibil) fie a fost insuficient, fie n-a ajuns în Moldova. Dacă România nu va sprijini forțele anti-Moscova din Moldova, abdicarea forțată a Moldovei se va produce. Intrarea și rămînerea în C.S.I. va părea un rău necesar. Derutată, o parte din intelectualitatea moldoveană a pactizat cu echipa Snegur.

România nu e conștientă de pericol. Încăputâ pe mîna unor oameni fideli Moscovei, România va avea mereu în coastă un adversar. Mai mult, s-ar putea ajunge la o idee, vehiculată pe vremea lui Stalin, "Moldova pînă la Carpați". Pentru acest motiv, alegerile pentru Parlamentul Moldovei n-ar trebui să lase indiferent Bucureștiul. ■

Din scrisorile, telefoanele și audiențele zilei

■ Aviz Primăriei

Asociația de locatari de la blocul din bulevardul Ștefan cel Mare nr. 1, sc. C, Iași, ne-a comunicat, plină de amărăciune, că "se bucură" văzînd cît de prompt a răspuns Primăria la sesizările cititorilor ziarului "Monitorul". Dumnealor menționează că procesul de evacuare cu numărul comunicat de Primărie (562/F/1993) nu există la Judecătorie decît sub forma 562/E/1993, litera însoțitoare inducîndu-i în eroare. Marți, 9 noiembrie, trebuia să aibă loc procesul, dar a fost amînat pentru data de 16 decembrie 1993, deoarece R.A. "Locuința" care a intentat de fapt acest proces, a absentat.

Locatarii precizează că, în proiect, imobilul este prevăzut ca "bloc de locuințe cu subsol", apartamentele fiind toate cumpărate. Dumnealor se întreabă și întreabă pe ce bază S.C. INTERPARC S.R.L. a făcut amenajări de carmangerie într-un spațiu închiriat temporar de R.A. "Locuința", cu autorizație de funcționare tot temporară (pînă la 9.02.1992), fără acceptul locatarilor și fără avizul de la HABITAT PROIECT.

■ N-are nevoie nimeni de 2000 kilograme de fier vechi?

Dl. GRIGORAȘ CONSTANTIN, str. Dochia nr. 13, Iași, ne-a informat că deține în curtea sa peste 2000 kg de fier vechi. În dorința de a-l preda, a luat legătura cu Depozitul din Manta Roșie, care l-a trimis la un Centru de achiziție din Copou. Funcționara de acolo i-a spus că va trimite o mașină care să ridice fierul vechi, dar de două luni de zile așteaptă și n-a venit nimeni. Dumnealui, mirat de dezinteresul arătat, întreabă dacă în "economia de piață" nu mai este nevoie de fier vechi.

■ Indignat de serviciile Poștei Române

Dl. CEZAR AANICĂI, str. Carpați nr. 2, bloc 908, ap. 20, Iași. "În atenția d-lui ministru al Telecomunicațiilor, d-lui director general al R.A. ROMPOST, d-lui director al R.A. ROMPOST - Filiala Iași. Pe data de 28 septembrie 1993 am expediat expres un plic în Australia, pentru care am solicitat și o confirmare de primire. Nici pînă astăzi nu am primit această confirmare!!! Pentru cei 1600 lei plătiți se cuvine să primesc măcar o înjurătură, pentru că am avut nesimțirea să cer acest serviciu ce ar insinua o neîncredere în angajații dumneavoastră. Da! Nu am încredere în firma dumneavoastră!"

Printre argumentele invocate, dl. Aanicăi precizează că: este a treia oară cînd îi vine o confirmare de primire în același timp cu scrisoarea de răspuns; francarea scrisorilor se face prin aplicarea a zeci de timbre care de obicei abia încap pe plic; la Oficiul Poștal nr. 3 din Podu Roș, lipirea timbrelor este un supliciu din cauza pastei de lipit și a modului de aplicare a ei.

Total indignat de serviciile ROMPOST, dumnealui afirmă în scrisoare că "dacă superiorii dumneavoastră vor pasa această sesizare, vă aduc la cunoștință că voi face tot posibilul, oriunde și în orice situație, să vă fac cea mai proastă reclamă posibilă! Voi încuraja orice formă de concurență și-mi va părea extrem de rău dacă acest lucru va duce la îmbunătățirea serviciilor poștale ale dumneavoastră, pentru că nu sînt convins că o să progresați vreodată!"

■ Primul laborator interșcolar de informatică pentru gimnaziu

Mai mulți locuitori ai cartierului Păcurari ai căror copii învață la Școala generală nr. 38, ne-au semnalat că în această școală funcționează primul laborator de informatică pentru gimnaziu, organizat de conf. dr. Mircea Ilinca și de Fundația Culturală "Renașterea Română". Laboratorul dispune de 10 calculatoare HC-91, achiziționate grație facilităților de plată acordate de Întreprinderea "Felix Computer" S.A. București.

În vară, conf. dr. Mircea Ilinca a organizat cursuri gratuite pentru învățarea pe calculator. La începerea anului școlar, s-au format grupe de elevi pentru instruirea pe calculator (începători și avansați). Aceste cursuri sînt deschise tuturor elevilor, funcționînd atît dimineața cît și după-amiaza. Eforturile școlii sînt îndreptate spre introducerea în planul de învățămînt a unei discipline de programarea calculatoarelor, ca și posibilitatea unei clase speciale începînd cu anul școlar 1993-1994. Pentru dotarea laboratorului, au existat și firme care au contribuit la realizarea sa într-un timp record: Antibiotice S.A., Moldova Universal S.A., Compil Comănești, Terom S.A., Carol S.R.L., Alfa-tex S.R.L., Loyal S.R.L., Peco S.A., Bucegi S.R.L., Alimentara S.A. Doleanța părinților și inițiatorilor acestui laborator interșcolar de informatică este inexistența unei Legi a sponsorizării, care ar fi o lege a privatizării în domeniul social și care ar permite o dotare mai profesionistă a laboratorului, ca și organizarea unor concursuri de informatică, la nivelul elevilor de gimnaziu. Acest laborator este absolut necesar, directorul școlii, profesor Mihai Pălimaru, considerînd "absolut ilogic ca accesul la sistemele de calcul să fie permis numai elevilor din clasele de informatică".

PUNCTE DE VEDERE

Fantoma din Casa Xenopol

■ de ce oare acest cetățean nu e făcut de urgență rector la Universitatea de la Spitalul 7?

De cîteva zile, observ din partea mai multor oameni un oarecare interes față de un articol apărut în "Monitorul" de săptămîna trecută, care privea cazul clădirii de pe strada V. Conta, cunoscută sub numele de "Casa Xenopol". Era vorba acolo de o serie de partide și organizații care nu există decît pentru a acoperi alte interese, cu mult mai private și mai profitabile, dar care ocupă abuziv spații destinate inițial unei activități politice precise. În această situație se află și un anume Irimia, care-și atribuie titlul de rector al unui fel de universitate particulară, simbol al unei imposturi agresive în numele căreia a confiscat titlul unei gazete mitice pentru istoria noastră culturală ("Neamul Românesc"), numele unui partid celebru pe aiurea (Laburist) și chiar sigla cu numele lui Eminescu, în căutarea unei onorabilități inaccesibile, dar pentru care orice abuz e legitim. "Domnu' Rector" s-a instalat, în perioada tulbure de după 1989, în clădirea respectivă, pe care o ocupă și azi ilegal și imoral.

Clădirea, care a aparținut soției lui Xenopol și a cărei proprietate este încă obiect de litigiu, a fost preluată de stat - fiind monument istoric - și cedată, cum e și normal, Academiei Române și Institutului de Istorie care-i poartă numele. Oricine ar fi proprietarul de drept nu poate schimba această destinație, avînd doar cel mult dreptul la o despăbugire echitabilă din partea statului. Contractul de închiriere a fost declarat ilegal de mai multe instanțe în drept, inclusiv de Primăria municipiului, proprietara actuală a clădirii, iar cine trece prin dreptul acestei case, splendide la vremea ei, minunat construită, poate avea un șoc în ce privește starea actuală și continua sa degradare. Dacă prin '90, interiorul era încă funcțional, iar exteriorul avea un rest de tencuială, de mai mult timp aceasta din urmă nu mai există deloc, încît, datorită impresiei de loc devastat și părăsit, în serile tîrzii, trecătorul are senzația că trebuie să apară de dincolo de gardul de piatră, părăginit și el, spectrul tatălui lui Hamlet sau, poate cine știe, Dracula în persoană.

Mai mulți oameni cu care am discutat erau surprinși, în articolul respectiv, nu de violența limbajului folosit de "Domnu' rector", în fond acesta e un spectacol cotidian și la tot pasul, dar de stupiditatea, înduioșătoare în absolutul ei, pe care o emana, prin opiniile exprimate, acesta. Să nu-ți placă primarul e de înțeles. Să nu-ți placă nici fundația Soros, se poartă iarăși prin anumite medii care văd peste tot comploturi iudeo-maghiare. Dar să te crezi mai presus de lege, și să te mai și reproduci public ca ultimul rezident din Păcureț mi se pare sinucigaș. Ca și ideea de a politiza acest conflict între tine și lege, amestecîndu-se simpatiile politice cu justiția și bunul simț. Căci nici primarul și nici Fundația Soros nu revendică această casă, ba poate le e egal, pînă la urmă. Beneficiarii nu vor fi, de asemenea, nici Academia Română sau dl. prof. Zub, directorul Institutului de Istorie, care nu sînt decît legatarii naturali ai unei memorii culturale.

E adevărat că dl. Irimia provine dintr-o categorie specială de indivizi care funcționează oarecum în regim de extrateritorialitate, adică făcînd abstracție de legile statului pe teritoriul căruia trăiesc. Acești indivizi au propriul lor sistem de referință, ca un cod electronic ininteligibil raționalității normale și vor considera întotdeauna că ei sînt centrul universului. Orice tentativă de dialog e de la început supusă eșecului. Tot ce mă întreb, dacă specia n-a devenit cumva de mai mult timp majoritară, e de ce oare acest cetățean nu e făcut de urgență rector la Universitatea de la Spitalul 7, unde n-ar mai trebui să dea seamă chiar nimănui și ar fi loc, ținînd cont de ambițiile sale, chiar de mai mult? Căci această polemică imposibilă umbrește figura marelui istoric și tinde să oculteze fondul chestiunii, care se referă la celebrarea memoriei lui Xenopol și cu aceasta a unei epoci din istoria noastră.

Mai toți istoricii români de marcă au trecut prin Iași, fie și dacă ne referim numai la marea triadă: Xenopol, Iorga și Gh. Brătianu. Dar dintre toți, semnificînd poate și cîntecul de lebădă al unei remarcabile tradiții culturale, ce odată cu deceniile ce au urmat Unirii de la 1859 se stingea în favoarea Bucureștiului, Xenopol a rămas toată viața sa la Iași. Aici a scris opera sa fondatoare, "Istoria românilor din Dacia Traiană", prima sinteză de istorie națională, perfect valabilă, în multe aspecte, și azi, model de argumentare științifică, ce a pregătit teoretic Unirea de la 1918, dar și teoria sa, care i-a asigurat un loc atît de special în dezbaterea istoriografică a timpului, privind seriile istorice. În mod cel puțin bizar însă, A.D. Xenopol, fără de care nu se poate înțelege viața intelectuală ieșeană de la sfîrșitul secolului trecut, e aproape un necunoscut pentru contemporanii noștri. Există o stradă Albineț, un profesor de istorie, aproximativ din generația lui Kogălniceanu, dar nu există o stradă care să evoce numele lui Xenopol. E drept, e posibil c-ar suna nepotrivit. Nu există poet mai răsărit, dar fără acces la etajele superioare ale istoriei noastre literare totuși, care să nu aibă o casă memorială, în schimb o figură monumentală ca A.D. Xenopol nu are drept la un spațiu unde să fie evocat, căci "rectorul Irimia" s-a decis să salveze România de conspirația universală condusă de Fundația Soros, Academia Română și primarul Simirad!

Există aici, se înțelege, și o lipsă de decizie din partea autorităților. Nu e de mirare că fiecare își face de cap cum poate în România și am ajuns să regretăm foamea dar și liniștea de pe timpul lui Ceaușescu. Nu m-ar mira de altminteri ca, într-o zi, un alt rector, evadat de la locul său, să ocupe Palatul Culturii și să se declare președintele ONU, amenințîndu-vă cu bătaia dacă nu-l lăsați în pace. "Istoria are un sens și istoricul o misiune, în legătură cu dezvăluirea acestui sens, afirma Michelet, pe la mijlocul secolului trecut. El devine interpretul și cel care anunță legea". Stăpîn poate asupra timpurilor trecute, mă tem că istoricul singur e neputincios în fața gregarității prezentului, ca să nu mai vorbim de vitregia posterității. **(Florea IONCIOAIA)**

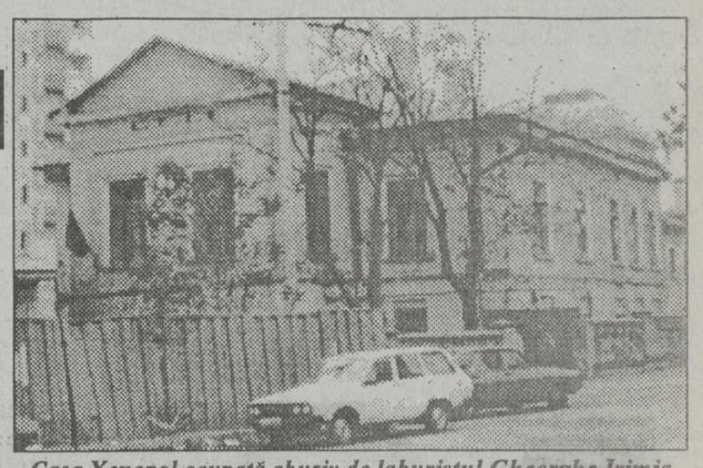

Casa Xenopol ocupată abuziv de laburistul Gheorghe Irimia

ultimul vagon poștal

În Pașcani, un individ beat mi-a luat 5000 de lei, pretinzîndu-se administratorul pieței din oraș

Mă numesc Diaconu N. Elisabeta, din comuna Drăgușeni, Suceava, și în ziua de 16 octombrie 1993 am fost în piața din Pașcani, la hală, pentru a vinde și eu carne de vită, avînd certificat de la doctorul veterinar din comuna noastră nr. 818. Am fost nevoită să mă duc la piață cu această carne fiind o femeie singură și a trebuit să tai vițelul pentru că se umflase. În piață am fost cu carne fără os, carne bună de consum, care a fost văzută și de domnul doctor al pieții, care a spus că este bună și o pot vinde fără probleme. După ce am vîndut carne de vreo 10.000 de lei, șeful pieții, care din cîte am aflat se numește Guzgă, a venit și mi-a cerut 5.000 lei spunînd că atîta este taxa și nu mi-a dat nici un act. Eu fiind o femeie necăjită, am spus că este prea mult și că nu mi-a dat nici o formă pentru bani. Acest șef a spus că m-a trecut într-un caiet unde sînt trecuți cei care vînd carne. Și el era beat și vorbea urît cu mine, a spus că cheamă Poliția, dar nu avea de ce să facă această treabă. Cînd a văzut că nu mă las, a chemat unul care mi-a dat chitanțe de piață pentru banii pe care eu i-am dat. A trebuit să plec din piață și nu am mai putut să vînd carnea, rămînînd cu paguba. Săptămîna trecută l-am văzut beat prin piață și alți săteni de ai mei care au fost în piață cu produse, cu mere. Ei îl văd că este beat tot timpul, bea banii oamenilor care plătesc taxe și nu primesc nici un fel de chitanțe.

Vă scriu dumneavoastră pășul meu pentru că am mai citit că ați luat apărarea oamenilor nevoiași și ați făcut dreptate și sînteți un ziar serios.

Vreau să afle toată țara nedreptățile ce li se fac oamenilor muncitori, care cu greu cresc un animal și cînd se duc să-l vîndă la oraș sînt batjocoriți.

Vă mulțumesc pentru înțelegere și vă rog să îmi faceți dreptate.

Dlaconu Elisabeta

De ce va cădea guvernul în toiul iernii?

Premierul Văcăroiu este pionul de sacrificiu al P.D.S.R.

■ în locul actualului Guvern va apare un Guvern de uniune națională, format din P.D.S.R., P.D.A.R., P.R.M., P.S.M. și, probabil, P.U.N.R.

De la venirea toamnei s-a observat o tensionare a relațiilor dintre Guvernul Văcăroiu și partidele care-l susțin în Parlament. A fost chiar și un dialog al surzilor între Palatul Victoria și clădirea din dealul Patriarhiei, pe tema contractării împrumuturilor de la F.M.I. Mai mult, Guvernul Văcăroiu a gafat în cazul Sălcudeanu, respingînd, într-o primă fază, demisia cerută cu insistență de Comisia de cultură a Senatului.

Bunul simț politic ne obliga să credem că dl. Văcăroiu a pierdut sprijinul coaliției guvernamentale și se putea deduce că la votul pentru moțiunea depusă de opoziție guvernul va cădea. Nu a fost să fie așa, pentru că diriguitorii P.D.S.R. și, în special, președintele Iliescu au considerat că nu sosise încă momentul ca premierul Văcăroiu să fie debarcat. Acesta a fost păstrat pentru a fi sacrificat în miezul iernii, cînd populația va fi adusă la limita extremă de rezistență, în fața prețurilor la alimente și energie termică. Atunci, ca de fiecare dată, președintele Iliescu va apare la televiziune și va anunța formarea unui guvern de uniune națională la care va participa P.D.S.R., P.D.A.R., P.R.M., P.S.M. și ..., probabil, P.U.N.R. Prezența P.U.N.R. în această alianță este foarte mult legată de agresivitatea cu care Gheorghe Funar va mai ataca președinția și, bineînțeles, de miracolele pe care le va face dl. Stoica pentru a putea să mențină la limita de plutire firma "Caritas".

Această mișcare a președintelui a fost anunțată la ultimul interviu acordat de acesta Televiziunii Române. Atunci, fără a trece observată, dl. Iliescu a lansat afirmația conform căreia va face totul pentru a putea uni forțele politice în jurul unei idei unice despre reformă. De fapt, s-a vrut a se spune că se vor unifica doctrinele partidelor coaliției guvernamentale.

Șeful Guvernului prezintă periodic rapoarte partidului prezidențial pentru a-i face cunoscută situația economică, asemenea raportului pe care un contabil îl prezintă unui director de fabrică. În plus, în condițiile în care, foarte probabil, Ministerul Afacerilor Externe va acorda viza fostului suveran care, surprinzător, a recunoscut forma de organizare prezidențială, va exista un punct în plus pentru președintele Iliescu pentru a-l schimba pe premierul Văcăroiu. Acestuia nu i-a mai rămas decît de negociat împrumutul de la F.M.I. și apoi misiunea sa va fi considerată încheiată. **(Cristian RACU)**

FOTBAL - DIVIZIA NAȚIONALĂ

Lovitură de teatru în Bănie!

■ U.T.A. învinge și pe Steaua

Rezultatele etapei a XIV-a: Sportul Studențesc - Dinamo 0-4 (0-2) - meci disputat marți; Dacia Brăila - Farul 1-0 (0-0); Poli Timișoara - Oțelul Galați 4-0 (2-0); Ceahlăul Piatra Neamț - F.C. Brașov 2-1 (2-0); U. Cluj - Gloria Bistrița 3-2 (2-0); U.T.A. - Steaua 1-0 (0-0); F.C. Inter Sibiu - Electroputere Craiova 2-0 (2-0); Universitatea Craiova - Petrolul 0-1 (0-1)!; Rapid - Progresul 2-2 (2-1).

● Decor hibernal pe toate cele opt stadioane pe care s-au desfășurat meciurile etapei a XIV-a a Diviziei Naționale de fotbal ● Senzație în Bănie, unde universitarii nu s-au trezit după coșmarul numit P.S.G.: fundașul ploieștean Eugen Popescu a dat lovitura de grație ● U.T.A. continuă seria fericită - după Dinamo, pe Mureș, închină steagul și Steaua! ● Marți, însă, Dinamo s-a impus, în fața Sportului Studențesc, ca pe vremuri. Să "țină" jucătorii alb-albaștri cu generalii din M.I.? ● Derbyul Rapid - Progresul se termină la egalitate. Olăroiu (șuteur de temut) înscrie de două ori: odată, printr-un șut senzațional, și a doua oară, din 11 m. Rapidiștii au beneficiat de două penaltyuri: unul transformat și al doilea ratat de același Iulian Chiriță ● La Brăila, Dacia se impune printr-un gol marcat în final de Marcadonatu ● La Cluj, "șepcile roșii" pornesc ca din pușcă (2-0 la pauză), dar în final se văd egalate și victoria vine, în cele din urmă, în min. 87, dintr-un 11 m. ● Ceahlăul obține o victorie prețioasă prin golurile marcate de Vrînceanu și Axinia II ● Inter Sibiu fără replică din partea "electro-dieselelor" din Bănie ● Poli Timișoara cîștigă la pas - 4-0 cu Oțelul Galați. Ex-bancarul Mario Strizu (două goluri) se dovedește a fi o achiziție fericită ● Și acum - Cardiff! **(Leonard CĂNĂNĂU G. I. NICOLAE)**

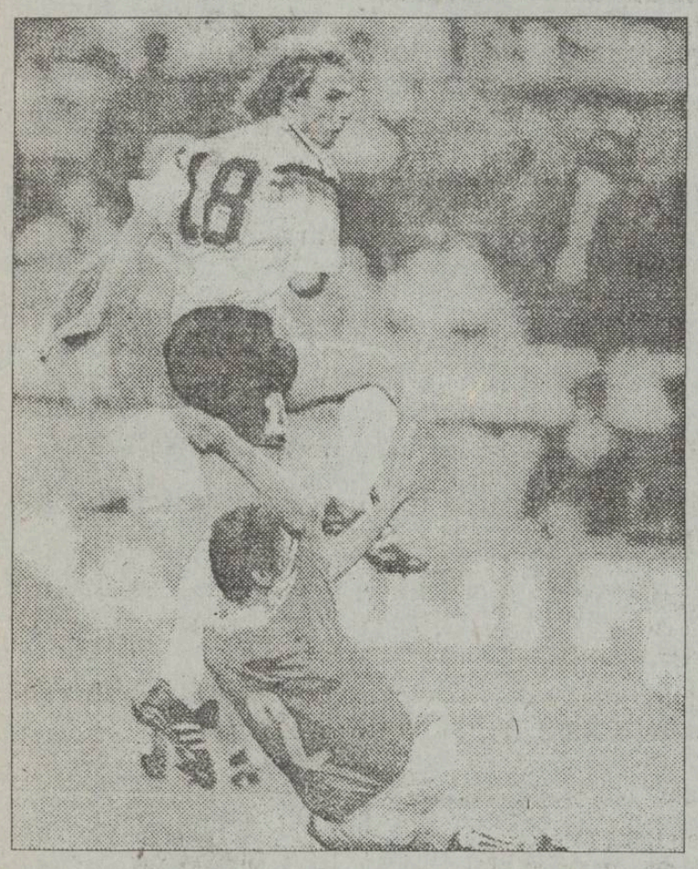

1	Steaua	13	9	2	2	21_5	20
2	Universitatea Craiova	14	7	3	4	28_19	17
3	UTA	13	7	3	3	15_13	17
4	Farul	14	7	2	5	21_15	16
5	Petrolul	13	7	2	4	14_10	16
6	FC Inter	13	6	3	4	17_15	15
7	Dinamo	13	6	2	5	24_16	14
8	Dacia	14	5	4	5	14_14	14
9	Progresul	14	6	1	7	20_18	13
10	FC Brașov	14	5	3	6	14_13	13
11	Gloria	13	6	1	6	19_21	13
12	Rapid	14	5	3	6	12_14	13
13	Sportul Studențesc	14	5	2	7	15_22	12
14	Electro	14	4	3	7	12_14	11
15	Oțelul	14	5	1	8	12_22	11
16	Poli Timișoara	14	5	1	8	16_27	11
17	U Cluj	14	3	4	7	18_23	10
18	Ceahlăul	14	3	4	7	11_23	10

F.R.F. se trezește

Un nou sistem de promovare-retrogradare

■ Echipele de pe locul II în Divizia A vor avea șansa promovării prin baraj ■ Acest sistem va intra în vigoare începînd cu sezonul 1994-1995 ■ Un nume nou în grădina Polynx: suceveanul Leonard Nemțanu

Biroul Federal al F.R.F. a aprobat noul regulament de promovare și retrogradare în și din Divizia Națională de fotbal, care va intra în vigoare începînd cu viitorul campionat (1994-1995). Echipele care vor ocupa locurile I în cele două serii ale Diviziei A vor promova automat, iar cele de pe locul II vor susține partide de baraj pentru promovare cu ocupantele locurilor 15 și 16 din Campionatul Diviziei Naționale. Această informație ne-a fost furnizată de prof. Leonid Antohi, directorul tehnic al clubului Polynx, care a participat în cursul săptămînii trecute, la București, la una din ședințele de lucru ale Biroului Federal. "Hotărîrea F.R.F. este binevenită, dar ce păcat că va fi pusă în aplicare abia de anul viitor. Rămîne de stabilit forma de desfășurare a partidelor de baraj, care se vor disputa fie în sistem turneu (fiecare cu fiecare), fie după un regulament în care, dintre cele două echipe clasate pe locul II în Divizia A, cea care a acumulat mai multe puncte urmează să joace cu formația de pe locul 16 din Divizia Națională, iar cealaltă cu cea de pe locul 15, în duble manșe, tur-retur", ne-a mai spus prof. Antohi. Un sistem asemănător se preconizează pentru promovarea din Divizia B în Divizia A. Echipele clasate pe locurile 17 și 18 în cele două serii ale Diviziei A vor retrograda, fiind înlocuite de cele 4 cîștigătoare ale seriilor Diviziei B, iar cele clasate pe locurile 15, 16 în A, vor susține meciuri de baraj cu echipele care vor obține locul 2 în seriile Diviziei B. Noul sistem va fi supus ratificării Consiliului Federal, dar nu există nici un motiv ca acesta să "boicoteze" măsurile stabilite de Biroul Federal.

Drept consecință, în dealul Copoului se continuă campania menită să aducă Iașului o spectaculoasă promovare. În acest sens, patronii clubului Polynx au hotărît să achiziționeze o serie de fotbaliști cu experiență și carte de vizită. Despre cei care și-au manifestat dorința de a juca la Polynx, dl. Vasile Simionas, antrenorul principal al echipei ieșene, ne-a spus: "Transferul celor doi jucători sosiți de la Gloria Buzău, Apachiței și Bratu se va rezolva cel tîrziu în cursul săptămînii viitoare, clubul buzoian dîndu-le undă verde. Deasemenea, la antrenamentele echipei noastre participă și ex-suceveanul Leonard Nemțanu, fost component al loturilor naționale de juniori și tineret, care dorește să ni se alăture. Deocamdată, liberoul Nemțanu aparține clubului militar Steaua București, dar, în prezent, joacă la Petrolul, unde a fost împrumutat pentru un an. **(Leonard CĂNĂNĂU)**

Ultima oră fotbalistică

■ Un argentinian în Slovacia

După plecarea cunoscutului Petar Dubovski la Real Madrid, se părea că echipa Slovan Bratislava a rămas fără conducător de joc. Întrucît pe plan local n-au găsit nimic demn de băgat în seamă, conducătorii clubului slovac s-au orientat spre Argentina, de unde l-au achiziționat pe Fabio Negro, una din vedetele lui River Plata. Acesta a devenit deja marea stea a campionatului intern, marcînd gol după gol pentru noua sa echipă. Singura întrebare pe care și-o pun suporterii lui Slovan: cît timp va trece pînă cînd Negro va lua și el urma lui Dubovski?

■ Kievul se... americanizează

Deoarece clubul Dinamo Kiev ajunsese într-o situație financiară deosebit de grea, președintele său, Viktor Bezervki, a fost nevoit să-și dea demisia. Clubul a fost preluat de societatea ucraineano-americană "Newport Management" iar titulatura lui s-a schimbat în "Dinamo Atlantic Kiev". Destinele echipei sînt conduse acum de un consiliu de administrație, în care intră principalii sponsori ai clubului și al cărui președinte este Grigori Surkis, proprietarul lui Newport Management.

■ Weah salvează Liberia

Deoarece Federația Liberiană de Fotbal nu și-a putut plăti în acest an cotizația de 2300 dolari către Confederația de Fotbal Africană, echipa reprezentativă a Liberiei risca să fie eliminată din viitoarele preliminarii ale Cupei Africii. Salvarea a venit de la atacantul liberian George Weah (actualmente la Paris St. Germain), care a plătit respectiva cotizație din propriul buzunar.

■ Vom avea "P.D.C." și anul viitor

După cum se știe, în timpul C.M. de fotbal din 1990, la Roma s-a desfășurat un extraordinar concert de operă la care și-au dat concursul faimoșii tenori Luciano Pavarotti, Placido Domingo și Jose Carreras. Organizatorii C.M. de anul viitor din S.U.A. au anunțat că vor reedita acest concert, la care toate cele trei vedete ale scenei lirice și-au confirmat participarea. Spectacolul va avea loc la 18 iulie 1994, pe stadionul "Dodger" din Los Angeles și va fi dirijat (ca și în 1990) de indianul Zubin Mehta. **(Ion C.)**

Probleme financiare la Constructorul

■ Se apropie scadența împrumutului de la Banca Dacia Felix

Continuînd tradiția de amiciție cu unele cluburi de fotbal din țară, Constructorul Iași a împrumutat pînă la sfîrșitul turului (ultimele 4 etape) pe fotbaliștii Gheorghe Munteanu și Paul Codru echipei Cetatea Tg. Neamț. Și aceasta cu scopul de a ajuta echipa nemțeană în tentativa de promovarea în divizia A și pentru ca cei doi talentați fotbaliști să-și intre în mînă după o absență ceva mai îndelungată din teren. În cazul lui Codru, lipsa se datorează unei duble fracturi de tibie și peroneu, iar în cazul lui Munteanu, în urma ispășirii unei suspendări de trei etape generată de primirea unui cartonaș roșu.

"I-am urmărit pe cei doi jucători duminică, în primul lor meci, sub culorile echipei din Tg. Neamț, partidă în care gazdele, cu Munteanu și Codru în rol de lideri, au cîștigat-o cu 3-2 la Vrancart Adjud", ne-a spus dl. Ioan Bucu, consilierul formației din Katanga. Tot domnia-sa ne-a precizat că dorește ca în cel mai scurt timp să pună bazele unui puternic centru de copii și juniori, "pentru că viitorul aparține cluburilor cu o proprie pepinieră de talente". În legătură cu problemele financiare cu care se confruntă Constructorul, am aflat tot de la dl. Bucu că ele vor presa în curînd echipa de pe Maracana, datorită scadenței împrumutului făcut de club la Banca Dacia Felix, datorie care se ridică la suma de 37 milioane lei. "Creditul s-a perfectat pe 26 iulie anul curent și pe 26 noiembrie, cînd începe rambursarea, deja va trebui să plătim dobînzi în valoare de 5.043.000 lei", ne-a mai spus cu îngrijorare în glas fostul goalkeeper al Politehnicii. **(Leonard C.)**

Handbal masculin - Divizia A

Vasile Stanciu –11 goluri

■ Politehnica Iași - Minerul Cavnic 22-21 (11-11)

Ieri, în etapa a VI-a a Diviziei A la handbal masculin, Politehnica a obținut o victorie muncită cu un Vasile Stanciu într-o formă deosebită de șut, el înscriind jumătate din golurile echipei. Ieșenii încep în forță și, după ce ratează o aruncare de la 7 m (Ciocoiu), deschid scorul abia în min. 4, printr-un frumos gol din săritură al lui Stanciu. Poli schimbă mereu cuplul Chitoroagă - Ciocoiu (care fac faza defensivă) cu Gheorghiu și Adam în apărare. În min. 7 va fi 2-0, cînd Tibi Cojocaru nu iartă pe contraatac. După ce reduce din handicap Mitrache, ieșenii înscriu prin Zepciuc și Stanciu. Urmează o perioadă ceva mai încîlcită, Ciocoiu face "pași" iar, după intrarea forțată a maramureșeanului Istrate, Stanciu înscrie din nou, fructificînd o recuperare a lui Gheorghiu. Scorul evoluează pînă la pauză cap la cap, și repriza se termină la egalitate.

Cea de a doua parte a jocului debutează cu o eliminare a unui jucător din Cavnic și un 7 m. transformat de Stanciu, continuă cu "aeriana" Cojocaru - Zepciuc, un gol al lui Mitrache și o replică a aceluiași Zepciuc, după care oaspeții transformă prima lor aruncare de la 7 m. prin Coardos. După pătrunderea spectaculoasă a lui Mironescu încheiată cu gol (18-16), Zepciuc restabilește diferența de 3 goluri de pe tabela de marcaj. În min. 24, la scorul de 20-18, înscrie Stanciu și tot el va reuși să puncteze, în penultimul minut de joc, din 7 m, scorul devenind în acel moment 22-19. Asistam la secunde dramatice cînd oaspeții înscriu prin Mironescu, Stanciu este eliminat, după care jucătorii din Cavnic se apropie la 1 singur gol și încearcă egalarea. Prea tîrziu, pentru că arbitrul fluieră sfîrșitul meciului, consfințind o victorie dificilă a Politehnicii.

Politehnica Iași: Spiridon, Chelea - Cojocaru (1), Zepciuc (5), Chitoroagă (1), Ciocoiu (3), Stanciu (11), Gheorghiu, Chirilă (1), Adam, Bărdița.

De la oaspeți au înscris:

Vasile Stanciu a înscris jumătate din golurile echipei

Mitrache (7), Mironescu (4), Istrate (4), Gavrilă (3), Coardoș (2) și Colopelnic (1).

Au arbitrat bine: I. Șerbu și V. Dobre (București). **(L.CĂNĂNĂU)**

Antrenorul Iordănescu nu a mai așteptat etapa de campionat

Lotul de 20 de jucători pentru Cardiff

Antrenorii lotului național de fotbal al României, Anghel Iordănescu și Dumitru Dumitriu, s-au stabilit asupra celor 20 de jucători care vor susține miercurea viitoare, la Cardiff, partida decisivă cu Țara Galilor, pentru calificarea la turneul final al C.M. din 1994.

Iată cei 20 care vor încerca marea lovitură:

Portari - Prunea, Stîngaciu.

Fundași - D. Petrescu, Belodedici, Prodan, Selimeși, Mihali, Gh. Popescu, Kadar.

Mijlocași - Sabău, Lupescu, I. Dumitrescu, Hagi, D. Munteanu, Gâlcă, Panduru.

Atacanți - Lăcătuș, Ciocoiu, Răducioiu, Craioveanu.

Mîine, cei 11 jucători din campionatul intern vor pleca spre Ostende (Belgia) pentru un stagiu de pregătire centralizat. Tot acolo, sînt așteptați și ceilalți 9 "stranieri". **(GIN)**

Mexicanul Hugo Sanchez militează pentru o confederație unită a fotbalului din America

■ "F.I.F.A. obține întotdeauna ceea ce dorește", declară fostul golgeter al lui Real Madrid

Deși fotbalul mexican a fost mai tot timpul prezent în fazele finale ale C.M., puține au fost numele din "imperiul aztec" care au rămas în istoria fotbalului. Mai exact, doar două: portarul Antonio Carbajal, participant la cinci turnee finale ale C.M. (din 1950 pînă în 1966) și - în vremea noastră - temutul "goleador" Hugo Sanchez, cel care a fost vîrful de lance al echipei Real Madrid a anilor '80. La 35 de ani (împliniți la 11 iulie), Hugo mai are o sarcină în fața sa: participarea la World Cup 1994, unde echipa Mexicului s-a calificat după meciurile din zona Confederației Centroamericane de Fotbal (CONCACAF). După care ar urma retragerea.

Dar Hugo Sanchez are capul plin de proiecte. Unul dintre ele constă în unificarea fotbalului din Lumea Nouă, într-o confederație pan-americană care să cuprindă pe lîngă strălucitoarea Americă de Sud și fotbalul mai modest din Nord și Centru. Motivul? Fotbalul mexican nu poate progresa atîta timp cît va avea ca partener în lupta pentru calificare echipe precum Nicaragua, Haiti sau Trinidad Tobago. Un reporter al prestigiosului săptămînal "France Football" l-a întrebat pe Sanchez de ce susține această idee. "Atîta timp cît rămînem în zona CONCACAF, fotbalul mexican nu are nici o speranță. Nu putem progresa decît măsurîndu-ne cu adversari cel puțin egali nouă. În interiorul CONCACAF nu putem învăța nimic. Avem nevoie de jocuri tari! Iar Confederația Sud-americană are nevoie de bani din S.U.A., Canada, Mexic... Pentru a avea o organizație bună, trebuie să avem și o adevărată Cupă a Americii și un veritabil Campionat Pan-american pe națiuni. Tot ceea ce vrea F.I.F.A., obține fără dificultăți, dar organizația mondială nu agreează ideea. Poate pentru că președintele (dl. Joao Havelange) este sud-american, nu știu! F.I.F.A. nu aparține numai Europei sau Americii de Sud, aparține lumii întregi. Repet, singura soluție pentru noi este Confederația Pan-americană!" **(G. I. NICOLAE)**

La C.F.R. Tepro

Soarta unor copii care mănîncă fotbal cu pîine

■ Echipele de juniori ale C.F.R. Tepro Iași își exercită activitatea divizionară prin subscripțiile părinților

Odată cu promovarea în divizia B, gruparea fotbalistică C.F.R. Tepro Iași s-a văzut confruntată cu sarcina (obligatorie, după cum prevede Regulamentul de Organizare al Activității Fotbalistice) de a constitui echipe de juniori I și II și de a le înscrie în competițiile republicane aferente. În acest sens, antrenorii Romeo Zlăvog și Gheorghe Greierosu au realizat în iunie - iulie a.c. o selecție complexă (bazată în mare parte pe jocuri eliminatorii sistem turneu) din care s-au reținut 108 tineri fotbaliști care au fost structurați pe grupe de vîrstă. Echipele de juniori I și II au fost înscrise în Campionatele Naționale, iar celelalte (juniori III, cadeți și copii) ar fi trebuit să joace în competiții la nivel județean. Starea financiară precară a grupării a împiedicat acest lucru. Dînd curs unei invitații telefonice a antrenorului Romeo Zlăvog (fost arbitru divizionar), am asistat la un antrenament al micuților fotbaliști de la C.F.R. Tepro, alături de cîțiva dintre părinții viitorilor protagoniști ai stadionului de pe coasta Ciricului. Am văzut niște copii care literalmente mîncau fotbal cu pîine... și aceasta în ciuda vremii potrivnice. Înghesuiți într-un vestiar, 40 de copii se echipau cu febrilitate, grăbindu-se spre suprema satisfacție - jocul. Care sînt problemele lor, am aflat discutînd cu antrenorul Zlăvog și cu cîțiva dintre părinți.

"Echipele de juniori se învîrt în jurul cotei 0 în clasamentul adevărului, la fel ca și echipa de seniori - ne-a declarat dl. Zlăvog. Obiectivul nostru constă în depistarea unor jucători pentru echipa mare. Deja se pot reține cîteva nume: Bechea, Chescu, Apetroaie, Ungureanu (juniori I), Bărbuță, Stîngaciu, Negrescu (juniori II). Din nefericire, ne confruntăm cu mari dificultăți financiare. Sindicatul de la TEPRO S.A. s-a obligat în vară să rezolve problemele legate de evoluția divizionară a juniorilor I și II. Aceste afirmații au rămas simple promisiuni... Mingile de antrenament pe care le-am adus de acasă au fost reparate prin contribuția financiară a părinților (mulți dintre ei șomeri). Tot părinții copiilor asigură prin donații benevole fondurile administrative necesare desfășurării partidelor (baremuri pentru arbitri etc.). Copiii merg în deplasări cu trenul, cu mîncarea în traistă".

Cîțiva dintre părinți (cei mai sufletiști: d-nii Ștefan Bărbuță, D. Crețu, D. Ungureanu) își exprimă speranța ca sindicatul de la TEPRO S.A. "să nu ne lase de izbeliște". "Și, poate, se va îndura și vreun sponsor de noi, a mai adăugat dl. Bărbuță. Copiii nu cer mult, doar condiții minime să-și poată exprima marea pasiune a vieții lor: fotbalul. Măcar să ne asigure cineva plata baremurilor de arbitraj". **(G.I. NICOLAE)**

CARNETUL ZILEI
JOI, 11 noiembrie 1993

✝ **Sf. Mc. Mina, Victor și Vichentie**

VREMEA

-10°-1°

Vreme deosebit de rece noaptea și dimineața. Cerul va fi mai mult acoperit la începutul intervalului, cînd va mai ninge în cea mai mare parte a județului, apoi va deveni, treptat, variabil, iar aria precipitațiilor se va restrînge. Vîntul va sufla slab la moderat, cu intensificări locale din sectorul nord-est, iar temperatura aerului va continua să scadă. Valorile maxime vor oscila între -3 și 1 grad iar cele minime între -10 și -5 grade. **(Ion Sabin ISTRATE - Centrul de Prevedere a Vremii Bacău)**

TV BUCUREȘTI

TVR 1 7,00 RTVM ● Telematinal ● 10,00 Actualități ● 10,05 Calendar ● 10,30 Desene animate. Ratonii ● 11,00 Limbi străine ● 11,30 Călătorii ● 12,00 Film serial: Maguy ● 13,00 1001 audiții ● 14,00 Actualități ● 14,10 TVR Iași ● 15,00 TVR Cluj-Napoca ● 16,00 Reportaj economic ● 16,20 Cronografii ● 16,45 Actualități ● 17,00 Repere transilvane ● 17,30 Repere moldave ● 18,00 Față în față ● 19,00 Gong! ● 19,30 Desene animate. Captain Planet ● **20,00 Actualități** ● 20,45 Studioul economic ● **21,15 Film serial: Dallas,** ep. 283 ● 22,10 Publicitate ● 22,15 Alfa și Omega ● 23,15 Actualități ● 23,35 Poezia cîntului ●.

TVR 2 13,00 În direct: Canal France Internațioal ● 14,00 Actualități ● 14,10 Vîntul și marcea ● 15,05 Tezaur ● 16,00 TVE Internacioal ● 16,30 Desene animate. Perrine ● 17,00 Ceaiul de la ora cinci ● 19,00 Emisiune în limba germană ● 20,00 Videosatelit ● 21,00 TVM ● Mesager ● 21,30 Limbi străie ● 22,00 TV5 Europe ● **22,25 Film artistic: Porțile nopții** (Franța, 1949) ●

TVSATELIT

14,20 PRO7: Peștera diamantelor din Mekong 16,00 RTL: Ilona Christen 20,30 Eurosport: Știri sportive 21,15 RTL: Apel de urgență 21,15 RTL: Dispariția 22,25 PRO 7: Sosirea lui Valdez 23,00 RTL 2: Păcatul unui tată 0,00 Super Channel: Patul fierbinte 0,05 SAT 1: Fanaticul

RADIO NORD-EST (70,76 MHz)

12,30 Știrea zilei 12,35 - 15,00 Noutăți muzicale 15,00 - 17,30 Magazin Nord - Est (la orele 13, 14,15,16,17 buletine de știri)

RTV EUROPA NOVA

Radio - Program 6,00-24,00 6,30 - 8,30 Matinal Europa Nova ● 8,45 Avanpremieră ● 9,00 Power Play ● 9,05 Terra ● 9,35 "Who's who" ● 11,05 Tonomat ● 12,00 Observator ● 14,00 Remember ● 15,40 100% Comercial ● 16,00 Avanpremieră ● 16,05 Europa Nova Cultural ● 17,05 Musica mirabilis ● 18,40 Muzica în casa noastră - dialoguri muzicale realizate de Doru Morariu (reluare) ● 21,00 Un compozitor, o operă - "Nunta lui Figaro" de W. A. Mozart ●

● TV 19,00 Deschiderea emisiunii. Calendar ● 19,05 Meridian ● 19,20 Desene animate: Braț de fier și lumea sportului (partea a III-a) ● 19,40 San Remo - copiii în concert ● 20,00 Videoclip '93 ● 20,30 Azi, la Iași ● 20,45 Invitați în studio: senatorul Ioan Solcanu ● 21,20 Ideea europeană: Peter Ustinov în fața Parlamentului European ● 21,40 Orientul Mijlociu între război și pace: interviu cu istoricul Mihai Timofte ● 22,20 Gala filmelor antologice: "A fost odată vestul" (în distribuție Claudia Cardinale, Henry Fonda, , Charles Bronson; partea I)

RADIO VOX T

Program 0-12.30; 17.30-24.00 (6-6.30, 18-19.00, 21-21,30 transmisiuni ale programului BBC în limba română);

RADIO IAȘI

6,00 Diminețile noastre ● 9,00 Știri ● 9,05 Radiosfera ● 13,00 Radiojurnal ● 13,20 Albumul cîntecului francez ● 14,00 Știri ● 14,05 Întîlniri... pe unde medii ● 16,00 Radiojurnal ● 16,10 Radiograme ● 18,00 Știri ● 18,05 Corespondența radio - muzică ușoară ● 18,30 Corespondența radio - muzică populară ● 19,00 Știrile serii - Sport - Meteo ● 19,10 Teatru la microfon ● 21,00 Evenimentele zilei ● 21,20 Galaxia rock.

RADIO ROMÂNIA ACTUALITĂȚI

0,00 Nopțile "României actualități" ● 2,05 Non stop muzical nocturn ● 5,00 Matinal ● 9,00 Studio deschis ● 12,15 Memento muzical ● 13,00 Post meridian ● 17,00 Azi, în țară și în lume ● 21,00 Universitatea radio ● 22,00 Radiojurnal ● (0,01; 1,00; 2,00 3,00; 4,00; 11,00 12,00 Știri)

RADIO ROMÂNIA CULTURAL

9,30 Curs de limba engleză ● 9,45 Opera "Manon Lescaut" de Francois Auber ● 11,00 Documente sonore ● 13,00 Radiojurnal ● 14,45 Planeta radio ● 17,00 Mediateca ● 22,00 Radiojurnal ● 23,00 Coordonate stilistice în muzia secolului XX- Jannis Xenakis

RADIO ROMÂNIA TINERET

9,00 Tînăr, liber, șomer ● 10,05 Blue - jeans ● 13,00 Politon stereo - muzica înainte de toate ● 18,05 Seară în blue - jeans ● 21.00 Mai mult de 200'

ȘEDINȚĂ DE COMUNICĂRI

La ora 17, la Institul de Istorie "A.D. XENOPOL", în sala bibliotecii institutului, va avea loc ședința de comunicări, avînd în program "Naționalism și etnicitate" susținută de Cătălin Turliuc și "Călătorie de studii în Franța", susținută de Mihai Ștefan Ceaușu

SPITALE DE GARDĂ

Spitalul "Sf. Spiridon" clinica II medicală, clinica I chirurgie, tel. 142730, Maternitatea "Cuza Vodă", tel. 143320

FARMACII DE GARDĂ

Farmacia nr. 2 Piața Unirii

CINEMATOGRAFE

● Cinematograful **"Victoria"** (telefon: 112502); 5-11.XI.1993, orele: 9; 11; 13; 15; 17; 19; **"Pătrundere ilegală"**. Producție SUA, 1992. Thriller polițist. (Nu se recomandă intrarea spectatorilor sub 16 ani) - premieră.

● Cinematograful **"Republica"** (Telefon: 114327); 5-11.XI.1993, orele: 9; 11; 13; 15; 17; 19 **"Vîrcolacii"**. Producție SUA, 1992. Film horror - premieră.

● Cinematograful **"Copou"** (Telefon: 145738) 5-11.XI. 1993, orele: 9; 12; 15; 18; **"Indochina"**. Producție Franța, 1992. Dramă.

● Cinematograful **"Dacia"** (Telefon: 164740) 5-11.XI. 1993, orele: 9;11;13; 15; 17; 19 **"Pasagerul 57"**. Producție SUA 1992. Thriller polițist.

● Cinematograful **"Tineretului"** (Telefon: 117178); 5-11.XI.1993, orele: 9; 11; 13; 15; 17; 19; **"Prețul trupului"**. Producție SUA, 1993.

CURSUL VALUTAR

Cursul de referință stabilit pentru principalele valute în urma licitației de la BNR, valabil pentru astăzi este de 1074,00 lei/USD, 1580,39/GBP, 182,10 lei/FRF, 635,16 lei/DEM

Cursul de schimb al dolarului

	CUMPĂRARE	VÎNZARE	COMISION
BANCA AGRICOLĂ	1750	1837	
BCR	1600	1680	10%
BRD	1622	1640	0.50%
Bankcoop	1650	1732	
Bancpost	1650	1725	
BRCE	1680	1764	
Banca Dacia Felix	1550	1600	10%
Agenția de turism Moldova	1600	1680	7%

☎ TELEFOANE UTILE ☎

☎ **SALVARE: 961**
☎ **POMPIERI: 981**
☎ **POLIȚIE:**

Inspectoratul Județean 146666, 140020, 146840; Municipiu - 146850; Serviciul Circulație - 140070.

☎ **AGENȚIA C.F.R.: 147673**
☎ **INFORMAȚII GARĂ: 146333**
☎ **AUTOGARĂ: 146587**
☎ **TAXICOM, dispecerat: 953, 146593**
☎ **AGENȚIA TAROM: 115239**
☎ **INFORMAȚII AEROPORT: 178126**
☎ **STAȚII PECO:**

Baș Ceauș - 176865; Aurel Vlaicu - 175812; Bucium - 132891; Crișan - 112182; Păcurari - 164142; Sărărie - 147480.

☎ **DISPECERATE:**

R.A. Gaz-Metan - 141737; R.A. Apă-Canal - 142451; Renel - 147070, deranjamente - 147070; Termoficare - 141956; R.A. Locuința - 112434; Telefoane - Deranjamente - 921; Protecția mediului - 147010.

☎ **GARDA FINANCIARĂ: 114065, 112427.**
☎ **ADMINISTRAȚIA FINANCIARĂ: 143030**
☎ **NOTARIAT: 147574**
☎ **TRIBUNAL: 146300**
☎ **PROCURATURĂ: 146630**
☎ **CAMERA DE COMERȚ: 117757**
☎ **CENTRUL MILITAR JUDEȚEAN: 146370**
☎ **HOTELURI: Moldova - 142225; Traian - 143330; Unirea - 142110; Sport - 137817.**
☎ **POLICLINICA, CU PLATĂ: triaj informații - 117244**
☎ **OFICIUL JUDEȚEAN PENTRU PROTECȚIA CONSUMATORILOR: 145392**

APELAȚI CU ÎNCREDERE LA SERVICIILE TAXIURILOR DE STAT,

TAXICOM

Taxiurile noastre pot fi recunoscute cu ușurință datorită casetelor luminoase "MONITORUL" pe care NUMAI NOI le avem.

OFERIM RAPIDITATE, CONFORT ȘI CELE MAI MICI PREȚURI PE KILOMETRU
200 lei/Km - tarif unic (zi, noapte)

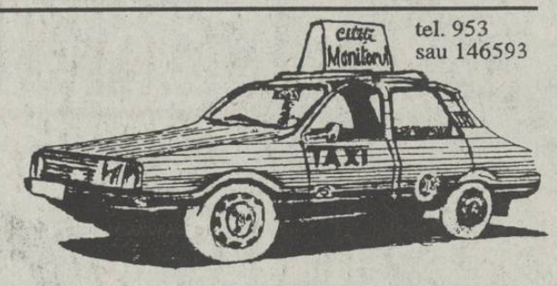

tel. 953 sau 146593

©N-E Advertising 1993

Agenția de Turism **NET** organizează excursii pentru **elevi și studenți** pe traseul **VATRA DORNEI - TIHUȚA**
(HOTEL DRACULA)
în 19-21 nov'93 și 26-28 nov'93
- transport autocar
- cazare hotel categ. IA
- cost 11.000 lei/titular

Informații și înscrieri:
- **T17 - cam. 727, P8 - cam. 99, orele 18.00-21.30;**
- **Ag. Turism NET (Casa Modei - Mezanin), orele 9.15-17.00.**

TURCIA - Istanbul - 13 nov. '93, ora 18.00
POLONIA - Varșovia - 15 nov. '93

Mobilier de la S.C. MOLDOLUX CĂMIN S.R.L.
DISTINCȚIE și CALITATE!
- holuri
- dormitoare
- camere tineret
- bucătării
- dulapuri, recamiere, bufete, vitrine
- canapele, fotolii, canapele colț
- mobilier birotică
- saltele RELAXA
- biblioteci

mobilier export gamă variată
alte produse de mic și mare mobilier
Str. Bucium 25 (vis a vis de Fabrica de Mobilă), fax 127432, orar zilnic 9.00 - 17.00 tel. 13.78.07

compania de publicitate **NORD-EST**
Membru I.A.A. (International Advertising Association)
Birouri: str. Smîrdan nr. 5, tel. 17.25.57 (centrala), fax. 14.45.77 sau Casa Modei et. 1 str. Ștefan cel Mare și Sfînt IAȘI, ROMANIA

SENZAȚIONAL!

Stimați cititori, numai pînă la 15 decembrie puteți schimba 5.000 lei în 11.000 $. Garanția schimbului este asigurată de compania noastră, care pune la dispoziția cititorilor fideli un **Renault 19.**

Secretul operațiunii de schimb valutar este abonamentul la Revista **Capital.**

Nu riscați, dar cîștigați cu numai 5.000 lei o revistă care vă va familiariza cu lumea neprevăzută a afacerilor și chiar elegantul automobil de la parterul Magazinului Moldova.

Abonamentele se fac zilnic la Casa de Modă et.1; la sediul Companiei Nord-Est, Str. Smîrdan nr.5, cam. 6 și la Magazinul Moldova

EN GROS:
Se acordă credite în mărfuri
ZAHĂR
ULEI floarea soarelui
ȘROT floarea soarelui

IMPORT
- OREZ
- FĂINĂ ALBĂ
- SUCURI CRUSH
- WHISKY
- CONIAC
- LICHIOR
- HELAS
- NESS AMIGO
- PASTE FĂINOASE
- CACAO
- LAPTE PRAF
- GUMĂ
- ALUNE vrac și pachete
- CIOCOLATĂ
- NAPOLITANE
- MĂSLINE vrac
- MĂSLINE borcan
- CAFEA boabe vrac
- ȚIGĂRI
- TAPET

098/127638
098/127640
098/127642
Iași, B-dul Poitiers 14
UNIVERSAL OCCIDENT SRL

societatea comercială **CONSART sa**
Iași B-dul Copou nr. 3

anunță ca la data de 12 noiembrie 1993, ora 10.00, va avea loc la sediul societății, **LICITAȚIEA PUBLICĂ** pentru **VÎNZAREA URMĂTOARELOR SPAȚII:**

- 115 mp spațiu comercial complet terminat la parterul blocului SC 11 din Cartierul Dacia la prețul de pornire a licitației de 264.511 lei/mp;
- 120 mp spațiu comercial în curs de execuție la parterul blocului SD 2 din Cartierul Dacia la prețul de pornire a licitației de 125.580 lei/mp.

Condițiile de participare sînt în conformitate cu prevederile Legii 85/1992.

Solicitanții vor depune la sediul "CONSART" S.A. din Bd. Copou nr.3 cererea de înscriere la licitație, chitanța de depunere (în original) în contul "CONSART" S.A. nr. 402000066428 deschis la BANKCOOP Iași a sumei restituibile ce reprezintă garanția de 10% din valoarea spațiului pentru care se optează și dovada de constituire la una din bănci a sumei reprezentînd prețul de pornire a licitației precum și împuternicirea de reprezentare la licitație.

S.C. "CONSART" S.A. Iași mai anunță că închiriază în continuare spații de depozitare în magazii și șoproane și alte spații închise.

EDITOR
Nord-Est s.r.l.
Str. Smârdan nr. 5
Tel. 17.25.57 (centrala)
Fax 14.45.77

Președinte
Alexandru LĂZESCU
Vicepreședinți
Florin ZAMFIRESCU
Cezar CALUSCHI
Director executiv
Gabriel RUSU

Monitorul
Monitorul express
Str. Smârdan nr. 5
Tel. 17.25.57 (centrala)
Fax 14.45.77

DAN RADU
Redactor șef

OVIDIU ȘIMONCA
redactor șef adjunct
TUDOR AGAVRILOAEI
secretar general de redacție

EVENIMENT: TONI HRIȚAC (șef secție) Mihaela Cănănău, Dan Fodor, Cristian Ilanganu, Dragoș Hutanu, Silviu Labeș, Cristina Leca, Cristian Medeleanu, Sorin Simon, Adina Scutelnicu, Ovidiu Scutelnicu, Săndel Tacu.

FOTOREPORTER: Constantin Plop

POLITIC: Lucian Postu (șef secție), Radu Mețniță, Cristian Racu

ECONOMIE: Costel Stroescu (șef secție), Mihaela Brezeanu, Aliu Tocan.

REPORTER SPECIAL: Vasile Cojocariu

CULTURĂ: Dorin Popa

SPORT: G.I.Nicolae (șef secție), Leonard Cănănău, G. Anghel, Victor Grădinariu, I.C. Teodor

REDACTOR DE SERVICIU: Ion N. Oprea

GRAFICĂ: Lucian Amarii, Daniel Melinte

RECLAMĂ-PUBLICITATE: Marla Vornicu, Liliana Cozma

CULEGERE-TEHNOREDACTARE COMPUTERIZATĂ: Cornelia Agavriloaei, Cerasela Cirimpei, Petronela Macovei, Florin Pavel, Liliana Signeanu, Mihaela Spinceanu.

SECRETARIAT: Daniela Gongescu, Gabriela Pisaltu.

RADIO Nord-Est 70,76 MHz
Bd. Copou 19;
Tel. 145530; fax 146363

DIRECTOR DE PROGRAME: Cristina Popescu
DIRECTOR DE PRODUCȚIE: Livia Susanu

NORD-EST PRESS
- Agenție de știri -
Str. Smârdan 5; Tel. 144776; fax 14.45.77

EDITOR : Mona Dirțu
Redactor: Dana Scripcă

compania de publicitate NORD-EST
Membru I.A.A. (International Advertising Association)
Birouri: - str. Smîrdan nr. 5, tel. 17.25.57 (centrala), fax. 14.45.77 sau - Casa Modei et. 1 str. Ștefan cel Mare și Sfînt
SECRETAR EXECUTIV Cristina Lozneanu

ABONAMENTELE se pot face la orice oficiu poștal din țară. MONITORUL figurează în Catalogul Presei interne la poziția 838.

Tipar offset MULTIPRINT Iași, Strada Sf. Lazăr nr. 49

MICA PUBLICITATE

AUTO-MOTO

● Vînd Dacia 1310 T.X., albă, Ungaria, 1986, 92.000 km, echivalentul în lei a 2.300 mărci germane (D.M.). Cămin T.15, camera 103. (12923)

CASE, TERENURI

● Urgent, cumpăr (preiau contract) apartament 1 cameră sau garsonieră confort I, zonele CUG, Nicolina I sau II, Podu Roș, Cantemir, Alexandru, Tătărași, (exclus parter și ultimul etaj). Ofer 2-2,5 mil. lei, negociabil. Tel. 140400.

SCHIMBURI

● Schimb apartament 2 camere cu similar București. Tel. 172557.

PIERDERI

● Pierdut carnet student, legitimație Bibliotecă "Gh. Asachi", legitimație Bibliotecă "M. Eminescu", pe numele Peterca Mihai. Le declar nule. (12920)

OFERTE SERVICII

● Meditație matematică, orice nivel, cu profesor. Ședințele de acomodare gratuite. Tel. 113973. (12916)

● Societatea comercială GAMA S.R.L. asigură transport persoane în Germania, săptămînal. Relații la tel. 153840, 163846.

VÎNZĂRI

● S.C. UNICAS S.R.L., str. Eternitate nr. 4 (Podu de Fier), vă pune la dispoziție la cele mai accesibile prețuri: tv color "Nei" cu telecomandă, garanție 2 ani; lacăte China într-o gamă diversă; broaște yală China. Vizitați-ne spre convingere!

● Vînd robot universal cofetărie-patiserie. Tel. 130168, după ora 18,00. (12992)

● Vînd var și pește viu, non-stop. Str. Trei Fîntîni, Șos. Bucium, Tomești, lîngă serele Vlădiceni. (12658)

LOCURI DE MUNCĂ

● APELE ROMÂNE R.A. - Filiala Iași, organizează în ziua de 12 noiembrie 1993, ora 10,00, concurs pentru ocuparea postului de contabil șef la Exploatarea pentru Gospodărirea Apelor Iași. Tematica și bibliografia sînt afișate la sediul unității din str. Th. Văscăuțeanu nr. 10 Iași.

DIVERSE

● ROMSILVA R.A. - Filiala Silvică Iași, cu sediul în Iași, str. Gh. Asachi nr. 2, organizează la sediul acesteia, la data de 9 decembrie 1993, licitație publică în vederea vînzării de răchită. Relații suplimentare la telefon 142000.

● Uniunea Sindicatelor Libere din Învățămîntul Preuniversitar Iași convoacă pentru sîmbătă, 13 noiembrie 1993, orele 9,00, la Liceul "C. Negruzzi" adunarea liderilor de sindicat - afiliați U.S.L.I.P. - în vederea dezbaterii revendicărilor salariale și a problemelor legate de manifestația din 18 noiembrie 1993 din București.

MATRIMONIALE

● **Italian, patron office import-export diamante, pietre prețioase și aur, absolut singur înăuntrul sufletului, necăsătorit, stare materială foarte bună, 48 ani, cu spiritul încă tînăr, prezentabil, de o fidelitate absolută, nebăutor, nefumător, maximă seriozitate, caut exclusiv domnișoară/ doamnă tînără, frumoasă, afectuoasă, 20/35 ani, chiar și divorțată, interesată de cunoașterea mea doar în scopul unei căsătorii din dragoste. Scrieți-mi, atașînd o fotografie. Adresa mea: Camerin Giorgio, Via San Salvatore 38/F, Valenza (AL), Italia, tel. 0131/953117. NB. Telefonare non serve, non voglio/Scrievete-mi tassativamente in italiano, non importa errori, per foto intendo faccia, fronte e profilo, intera persona, in piedi, fronte e profilio, la descrizione deve esser dettagliata plu'possibile, e'inutile scrivere senza i requisiti richiesti, la lettera verra'cestinata. Se dopo i tempi tecnici postali non ricevete riposta, la riposta vi e'gia stata data e'negativa non solecitate grazie. Tutto si fara'per corrispondeza fino alla mia decisione d'incontro.**

CONDOLEANȚE

● **Familia Tiberiu și Alexandru Lăzescu, familia Mira și Eugen Lăzescu, familia doctor Cristian Bădescu și Constantin Toltea sînt alături de doctor Dan Grădinaru în marea durere pricinuită de decesul mamei și transmit întreaga lor compasiune și sincere condoleanțe familiei îndoliate**

● **Sincere condoleanțe domnului Bostaca Ghiță pentru moartea tatălui. Din partea prietenilor Sandu, Dodu, Vasia, Dan, Titi, Mircea, Codrin.**

● **Regretăm despărțirea de cel care nea înconjurat cu statornică prietenie, SERGIU IANDOLA. Sîntem alături de familia prof. I. Neagoe. Fam. Șt. Ungureanu. (13118)**

MULȚUMIRI

● În momentele de cumplită suferință și deznădejde, prezența, florile și ajutorul dumneavoastră au însemnat deosebit de mult pentru sufletele și echilibrul nostru. Mulțumim colegilor de la S.C. MOLDOMOBILA S.A., prietenilor și vecinilor care au fost alături de noi. Mihai și Cristinel Rusu. (13117)

Hollywood '93

Piticul seducător

Hervé Villechaize, piticul cel mai celebru al Hollywood-ului, colecționează femei frumoase. Avînd numai 1,10 m și 27 kg, acest don-juan în miniatură are reputația unui nesătul pe plan sexual. Născut la Tulon, în Franța, pleacă la New York după ce termină Artele Frumoase. Face foarte repede carieră de actor. Obține primul său rol important în 1974. În "Băiatul cu pistolul de aur" el se luptă contra lui James Bond, alias Roger Moore. Se căsătorește cu prima lui dragoste, o brunetă apetisantă de 1,70, acum 20 de ani. Ani în șir trăiește cu aceasta o pasiune nebună. Dar în 1981, doamna Villechaise afla de noua cucerire a soțului său: Camille Hogan, o splendidă actriță, cu 52 de centimetri mai înaltă ca el. Camille se destăinuia presei: "Deși trebuie să ne adaptăm unul cu celălalt, nu sîntem un cuplu diferit de cele în care soțul e mai înalt ca soția". Cei doi îndrăgostiți se stabilesc într-un ranch din San Fernando, departe de atracțiile Los Angeles-ului. Însă Hervé nu-și dezminte renumele de irezistibil sedutor și sucombă, cîțiva ani mai tîrziu, farmecului starletei Torri Talent, o roșcată sublimă, cu pielea ca porțelanul. Acum, la 50 de ani, Hervé își confecționează o nouă înfățișare pentru a seduce femeile. Ultimele fotografii îl înfățișează cu o barbă care-i ajunge pînă la talie. *(adaptare după "V.S.D." de A.G.)*

Topul celor celor mai bune video-clipuri din toate timpurile

În această săptămînă, M.T.V.-ul a difuzat un top, alcătuit pe baza scrisorilor telespectatorilor, al celor mai bune 200 de clipuri din toate timpurile.

Iată primele 20 de locuri:

20. Tina Turner - The best
19. Whitney Houston - I will always love you
18. Genesis - I can't dance
17. Pet Shop Boys - Being loring
16. U2 - The fly
15. Seal - Crazy
14. Don Henley - Boys of summer
13. INXS - Need you tonight/Mediate
12. Police - Every breath you take
11. A-ha - Take on me
10. Prince -Kiss
9. Pearl Jam - Jeremy
8. Sinead O'Connor - Nothing compares to you
7. Madonna - Vogue
6. George Michael - Killer/Papa was a rolling stone
5. Guns'N'Roses- November Rain
4. Michael Jackson - Thriller
3. Peter Gabriel - Sledgehammer
2. R.E.M. - Loosing my religion
1. Nirvana - Smells like teen spirit

HOROSCOP

BERBEC
(21 mart. - 20 apr.):
Dorința de a fi buricul pămîntului vă pune uneori în situații jenante. Dar admirația celorlalți vă stimulează la modul real și vă eliberează energiile pozitive.

TAUR
(21 apr. - 20 mai):
Pacifismul dumneavoastră e foarte curios: starea conflictuală vă face rău, cînd părțile aflate "în război" nu vă afectează interesele. Atunci o faceți pe mediatorul. Cînd interesul dumneavoastră este lezat, atacați cu toate trupele.

GEMENI
(21 mai- 21 iunie):
Flirtați mult și periculos: puteți să vă treziți pe cap cu o persoană insistentă și plicticoasă de care, mai tîrziu, nu veți ști cum să mai scăpați.

RAC
(22 iun - 22 iul.):
Mania persecuției vă apucă rar, dar atunci vă consumă toate energiile. Spiritul critic se manifestă la modul dizolvant: totul vă dezgustă, pînă și prietenii vi se par mediocri și plicticoși.

LEU
(23 iul.-22 aug.):
Pentru că atacați tot timpul pe față vi se pare că sînteți corect. Asta din pricina convingerii că dumneavoastră aveți în permanență dreptate. Unii nu vă mai contrazic, dar nu pentru că nu ar avea argumente, ci pentru că li se pare inutil.

FECIOARĂ
(23 aug. - 22 sep.):
Obediența în fața autorității vă pune adesea în postura deloc măgulitoare de delatori. Nu confundați disciplina cu servilismul.

BALANȚĂ
(23 sep. - 22 oct.):
Vă admirați prea mult. Din cauza asta puteți greși în privința oamenilor: îi veți prefera pe cei care vă admiră, la rîndul lor, deși mulți dintre ei au învățat să se prefacă numai ca să vă fie pe plac.

SCORPION
(23 oct. - 21 nov.):
Buna dispoziție vă face agreabil în societate. Nu supralicitați. Aveți tendința să vă transformați în bufon și asta poate să vă submineze, mai tîrziu, autoritatea.

SĂGETĂTOR
(22 nov. - 21 dec.):
Deși atacați cu destulă vehemență autoritățile, aveți o bonomie de fond care vă pune la adăpost. Vă bucurați de prețuirea șefilor, dar nu contați exagerat pe toleranța lor și nu întindeți coarda.

CAPRICORN
(22 dec. - 19 ian.):
Puneți prea multă ordine în toate cele. Mai lăsați de la dumneavoastră măcar în lucrurile neesențiale. Alături de dumneavoastră viața pare să se poarte într-un mausoleu.

VĂRSĂTOR
(20 ian. - 18 febr.):
Complicațiile în care ați intrat din pricina inconstanței adîncesc ruptura cu prietenii. Destinul vă întinde astăzi o mînă de ajutor, dar nu este cazul să vă întoarceți la siguranța de sine.

PEȘTI
(19 feb. - 20 mart.):
Prea multă milă strică. Reușiți să puneți un semn de egalitate între toate relațiile dumneavoastră, fără să țineți cont de nici o ierarhie sufletească. Prietenilile reale se pot deteriora.

LEGENDA:
- vă paște ghinionul
- prudența e mama înțelepciunii
- n-aveți nimic de pierdut
- șansa vă surîde

Jason Brown a venit în România cu o organizație pentru ajutorarea copiilor orfani. S-a căsătorit și a rămas în Iași, de unde crede că nu va mai pleca niciodată. O parte din viața agitată a acestui băiat de 21 de ani o veți putea citi în acest serial care are 15 episoade. "Jurnalul" prezintă Anglia așa cum a simțit-o el. Orfelinatele, bătăile între găști, polițiștii, drogurile, viața în cartierele de periferie, violența stadioanelor de fotbal, totul va fi povestit aici." Ceea ce am trăit eu nu veți vedea niciodată în filmul Familia Howard", ne asigură Jason Brown.

JURNAL ENGLEZ

Episodul 11

RASISMUL

În acest episod am să vă vorbesc despre ceea ce știu în legătură cu rasismul în țara mea. În Anglia, avem diferite naționalități iar de cele mai multe ori ele provin din India, Africa, Indiile de Vest, Jamaica etc. În anii '70 a avut loc o adevărată invazie de pakistanezi care, fugind de sărăcia de acasă, au căutat să înceapă o viață nouă, însoțită de speranță, în Anglia. Dintr-un motiv sau altul, cam în aceeași perioadă, un nou val de huliganism începea să prindă contur. Erau numiți "chelioșii" și de obicei purtau "doctor Martin boots", un fel de cizme înalte, confecționate dintr-o piele foarte tare. Aceștia îi agresau pe pakistanezi și mai ales pe negri, în plină stradă. Simbolul lor era zvastica folosită de Adolf Hitler drept semn de recunoaștere a partidului nazist. Deși erau britanici, "chelioșii" au împrumutat acest simbol al perioadei naziste de tristă amintire. Presupun că încercau să afirme același lucru pe care Hitler l-a introdus în cuvîntarea sa de la Nürenberg în 1939: "Trebuie să curățăm Germania de toate elementele rele". Se referea, desigur, la toți cei care nu erau arieni sau germani. Pentru a rezolva problema, cel de-al treilea Reich a construit lagărele de exterminare, precum Auchswitz, unde a ucis milioane de oameni a căror micâ vină era neapartenența lor la una din categoriile menționate. "Chelioșii" britanici nu au construit astfel de lagăre, dar, în schimb, au terorizat, au bătut și uneori chiar au ucis membri ai minorităților etnice ce invadaseră Anglia. Deci, elementele rele erau, de data aceasta, pakistanezii și negrii.

Nenumărate incidente au fost relatate de ziare sau de televiziune: familii de pakistanezi atacate în locuințele lor cu bombe incendiare sau chiar cu hîrtii aprinse strecurate prin cutia de scrisori.

Ideea generală era să-i sperie de moarte pe "pakki", așa cum erau ei numiți de "chelioși". Exista un anumit termen pentru agresarea pakistanezilor "Pakki bashing" și un altul folosit în același scop dar adresat prin excelență negrilor, "Nigger slopping". Copiii pakistanezilor erau adesea terorizați la școală de copiii care aveau aceleași porniri rasiste ca și părinții lor. "Duceți-vă dracului înapoi în țara voastră!". Cam asta era formula generală de adresare în ceea ce privește pakistanezii. Negrii din Africa sau din Indiile de Vest primeau cam același fel de injurii: "Cărați-vă înapoi în jungla voastră, ticăloși negri ce sînteți!".

Odată, am văzut un film numit "Babylon" în care rasismul englez era foarte bine scos în evidență. Eroul principal era un tînăr negru ale cărui rădăcini se aflau în Jamaica. Fusese născut și locuia în Anglia. Într-una din scene, tînărul mergea liniștit pe stradă cînd o mașină plină de albi s-a oprit brusc în dreptul lui, băieții au coborît și au început să-l bată rău de tot. Printre lovituri îl înjurau și-i strigau că e prea urît și prea negru ca să trăiască în Anglia, că mai bine s-ar întoarce în jungla sa căci altfel o pățește. O echipă de fotbal din Londra, pe nume Chelsea, e renumită datorită fanilor săi violenți. Într-unul din meciuri, printre jucători se afla și un negru. Suporterii echipei Chelsea au început să-l înjure, să-i adreseze tot felul de porcării în legătură cu pielea sa neagră. Am văzut rezumatul meciului la televizor și am avut astfel ocazia să observ grupul de "chelioși" care stăteau în picioare în fața suporterilor de la Chelsea și care strigau tot felul de remarci rasiste sau abordau salutul lui Hitler.

În Anglia de astăzi, aproape la fiecare colț de stradă găsești magazine care vînd produse alimentare, țigări, hîrtie de scris etc. Aceste magazine sînt în majoritate proprietatea unor familii venite din India. Deci, după ani și ani, ei au găsit totuși de lucru și s-au stabilit în Anglia. În ceea ce privește negrii, aceștia, din cîte mi-am dat seama, sînt în general angajați să spele și să curețe străzile, W.C.-urile etc. Rasismul e o adevărată problemă în Anglia. El există. Pînă și bancurile care au apărut în perioada "chelioșilor" sînt edificatoare. De ce englezii au construit străzi drepte?, ca "Pakkis" să nu poată construi magazine pe ele.! Mai sînt o mulțime de glume de genul acesta și ele nu fac decît să exprime mentalitatea acestor oameni care le născocesc. Ei cred că un om poate fi clasat drept inferior luînd în considerare culoarea pielii, dar nu-și dau seama că, de fapt, ei sînt cei inferiori prin modul lor rigid de a gîndi. Consider că toți rasiștii își vor primi lecția într-o zi. Pentru că, dacă există un iad, atunci gardienii vor fi negrii iar victimele care vor arde pe vecie, albii!... (va urma)

Jason BROWN

Remedii naturale de tratament

Gripa (II)

Ceaiuri

Scai vînăt - combate tusea. Se folosește ca decoct din două linguri de plantă la cană. Se beau patru linguri pe zi.

Coajă de salcie - Se folosește ca decoct din două linguri la o cană. Se iau trei linguri pe zi pentru combaterea durerilor musculare.

Scorțișoara și cuișoarele - cu acțiune antivirotică. Se beau două căni pe zi dintr-o infuzie cu cîte o linguriță de plantă pisată (din fiecare) la cană.

Ceai sudorific plafar - Se beau 2-3 căni pe zi dintr-o infuzie din 1-2 linguriță la cană.

Frecții

Petale de trandafir - Se fac frecții din oțet aromatic preparat prin macerarea, timp de cinci zile, a 100 grame petale, 100 ml alcool și 900 ml oțet. Se strecoară printr-un tifon, presîndu-se bine petalele.

Apiterapie

Tinctura de propolis 20%, cu acțiune antivirotică. Se iau 20-30 picături într-un păhărel cu apă sau lapte, de 2-3 ori pe zi, înainte de mese cu o oră.

Presopunctură și acupunctură

- Se stimulează cu ajutorul acelor sau masajului punctul "Fundul văii"- IG4- ce se află la unirea celor două oase din prelungirea degetului mare și arătător de la mînă. Masajul se face prin tonifiere, cu vîrful degetului arătător sau mare de la mînă, în sensul de învîrtire a acelor de ceasornic (de înșurubare). Se pot aplica 2-3 ședințe pe zi.

Băi

Făină de muștar negru. Se fac băi cu 250 grame făină într-un săculeț ce se agită în apa de baie. O baie pe zi la temperatura de 37 grade.

SENTIMENTAL

Faptul că ai 15 ani e o minune și nicidecum un "adevăr trist"!

Antonia. Adolescența are prea multe perioade de deprimare dar nu e normal ca tu să fii atît de nefericită și într-o continuă stare de agitație.

Scrisoarea ta e disperată și puțin tristă. Oricum, îmi place imens sinceritatea cu care recunoști starea actuală a lucrurilor (ceea ce e un "pas înainte"), deși e exagerată și puțin crudă. Faptul că ai 15 ani e o minune și nicidecum un "adevăr trist"! De acum ești mare și trebuie să ai grijă de tine.

Pînă acum ai fost o elevă bună și un copil cuminte, cu un "comportament moral" și care, așa cum îmi scrii tu, a pășit brusc într-o altă lume. E vorba de "lumea păcatului"!

Situația ta nu e atît de "albastră", pe cît crezi tu. După părea mea, se vor rezolva de la sine, prin trecerea firească a timpului. Dar, că eviți agravarea situațiilor de fapt, va trebui să faci și tu mici "sacrificii" și nicidecum să te "afunzi în mocirlă", căutînd soluția uitării și găsind pierzania. Și pentru că fiecăruia trebuie să-i acorzi, cel puțin, două șanse, și tu îți vei acorda ție însăți, măcar una...

"Capul" tuturor răutăților este, într-adevăr, apetitul sexual exagerat, dar nu pentru cei 15 ani pe care îi ai, ci pentru starea normală a lucrurilor. Și aceasta în sensul că este ceva normal pentru vîrsta ta, toți au trecut prin așa ceva și peste 2-3 ani, lucrurile se vor limpezi. Am înțeles că singurul lucru stabil din viața ta este prietenul pe care îl ai de aproximativ 3 ani de zile, ce ține la tine și care îți este drag ("mai mult ca prieten..."). El va fi singurul "pai" de care va trebui să te agăți, amplificînd această "oază" de stabilitate și găsind un echilibru într-o relație sinceră și normală. E firesc să nu întîlnești marea dragoste la 15 ani, dar e bine să ai un prieten adevărat (evitînd singurătatea, refulările și complexele), "atu-ul" de care tu te bucuri și pe care va trebui să-l conștientizezi, în cele din urmă.

Cu atît mai mult, e singurul bărbat din viața ta cu care ai făcut dragoste (și de acest lucru nu te poate învinovăți nimeni!). În ceea ce privește "vrăjile", acelea nu sînt "păcate" (deci, nu ești iremediabil "pierdută"!), dar va trebui să le pui capăt și să încerci să te liniștești. Gîndește-te că s-ar putea ca, dintr-o "vrajă" în alta să nu nimerești persoana cea mai "indicată" și atunci ai trăi, la numai 15 ani, una din cele mai neplăcute experiențe. Iar apetitul sexual exagerat nu va mai fi o scuză!

Din cîte am înțeles, ții foarte mult la mama ta. Deci, ai putea să vorbești cu ea mai mult despre o parte din problemele tale intime. Greșeala ei este că nu te-a avertizat despre "surprizele" inerente vîrstei. Oricum, o discuție sinceră a trebui să ai cu ea!

E primul pas pe care trebuie să-l faci...

Dacă nu dorești să vorbești cu ea despre o serie de aspecte mai delicate ale problemelor tale, îți voi recomanda, ca răspuns la o nouă scrisoare (în care îmi vei povesti despre începutul vindecării), o soluție mai sigură și, zic eu, mai elegantă: un cabinet de "planning" familial sau chiar un medic psihiatru. Aceasta nu înseamnă în nici un caz că eu te consider o "maniacă"! Nici nu poate fi vorba despre așa ceva - tu ai doar niște probleme și îmi doresc să te ajut. Poate vom găsi soluția cea mai bună, împreună!

În ceea ce privește situația școlară și aici lucrurile se vor aranja după ce vei rezolva aspectele primordiale ale problemei. Totuși, încearcă să nu mai faci atîtea absențe...

Neapărat, aștep o nouă scrisoare!

Ana-Maria

MONITORUL SPUNE

72.44
În curînd
Radio Nord-Est
va emite pe această frecvență
24 de ore pe zi.
MHZ

Un nou concurs cu 12 taloane
TALONUL CARE NE PLĂTEȘTE ÎNTREȚINEREA
Luni, 15 noiembrie, cotidianul Monitorul va tipări primul talon.
Nu pierdeți nici un talon!
Setul complet de 12 taloane îl veți depune la sediul redacției.
ATENȚIE!
Prin tragere la sorți vor fi desemnați cei 10 cîștigători ai acestei luni, pentru care Radio NORD-EST și Monitorul vor plăti întreținerea pe luna noiembrie.
Important! Concursul va fi reluat și în lunile următoare.
Nu uitați! Luni, 15 noiembrie, primul talon!

BIBLIOTECA CENTRALĂ UNIVERSITARĂ „M. EMINESCU” IAȘI

IAȘI

Consiliul Europei ne-ar putea felicita

Ieșenii se pronunță împotriva pedepsirii homosexualilor *(p.2)*

EXTERN

În Ucraina, crezînd în sfîrșitul lumii

150.000 de fanatici religioși au vrut să se sinucidă

SPORT

EVANDER HOLYFIELD - cel mai nepopular campion de box

VINERI
12 noiembrie
1993
An III,
Nr. 265 (719)
8 PAGINI - 80 LEI

cotidian de informații

Monitorul

Înainte de a anunța Poliția, Salvarea sau Pompierii, sunați la MONITORUL!
Telefon: 17.25.57

Director onorific: AUREL LEON
Redactor șef: DAN RADU

Martor ocular în cel mai sîngeros punct al globului

Senzaționalele aventuri în Somalia ale unui medic militar ieșean

■ **cînd au zile libere, medicii pleacă în Kenya unde, pe plajă, cele mai curtate sînt asistentele române**

Medicul Dan Panaitescu

Somalia este, de cîteva luni, sfîșiată de lupte sîngeroase care au loc între clanurile băștinașe. Războiul civil a dus la înfometarea populației. Alarmată de situația din Somalia, Organizația Națiunilor Unite a inițiat un amplu program de menținere a păcii și de ajutorare a somalezilor. România participă la această operațiune cu un spital de campanie și un număr de circa 300 de medici militari, cadre medii medicale și personal auxiliar. De la Spitalul Militar din Iași au plecat, în luna iunie, 5 cadre medicale militare. Unul dintre aceștia este dr. Dan Panaitescu care, recent, s-a întîlnit cu soția sa în Kenya. Iată ce-am aflat de la d-na Panaitescu despre viața românilor din Somalia.

Spitalul românesc, ca și cel american și suedez, este situat pe aeroportul din Mogadiscio, capitala Somaliei. Programul de zi cu zi este destul de strict, iar zona de circulație este limitată. În oraș, în Mogadiscio, nu are voie nimeni să iasă, orice alb fiind expus pericolului de a fi omorît. Cu toate acestea, românii sînt singurii care au cîștigat, cît de cît încrederea băștinașilor. Ei apelează, cînd au nevoie, la serviciile medicilor români în Mogadiscio, nemaiexistînd nici un alt spital pentru somalezi. Spitalul românesc este, de obicei, cel mai puțin atacat de trupele somaleze, ale generalului Aidid. *(continuare în pagina 3)* **(Cristina LECA)**

Conform Agenției "Mediafax"

Deputații ieșeni Petru Ioan (PUNR) și Ion Străchinaru (PSDR) au depus bani la CARITAS

■ ***ca deputat, profesor universitar și șef al Catedrei de Logică din Universitatea ieșeană, dl. Petru Ioan are un venit lunar de aproximativ 400.000 lei***

Ieri, la conferința de presă a P.U.N.R., vicepreședintele acestui partid, Ioan Gavra, a reafirmat delimitarea P.U.N.R. de sistemul CARITAS, acuzînd Partidul Democrat (F.S.N.) de aducerea la Cluj a jocului CARITAS.

Dl. Gavra a menționat că P.U.N.R. deține liste cu parlamentari ai partidului de guvernămînt și din opoziție care au depus bani la CARITAS, precizînd însă că, pentru moment, nu va face publice aceste liste.

În legătură cu acest subiect, agenția de presă Mediafax a difuzat ieri o listă cu 79 de parlamentari care au depus bani la CARITAS, acești parlamentari făcînd parte din mai multe formațiuni politice: P.D. (F.S.N.), P.R.M., P.N.Ț.C.D., P.S.M., P.S.D.R., P.U.N.R. (29 de deputați). Agenția Mediafax precizează că majoritatea acestor deputați au făcut depuneri pe numele altor persoane.

Pe această listă figurează și numele a doi parlamentari ieșeni: Ion Străchinaru (P.S.D.R.) și Petru Ioan (P.U.N.R.). În legătură cu acest fapt, soția domnului Străchinaru a declarat ziarului "Monitorul" că nu știe nimic despre o astfel de depunere a soțului său, precizînd că acesta se va afla zilele acestea la Cluj, dar nu pentru a ridica bani de la CARITAS, ci cu ocazia unei conferințe.

În ceea ce-l privește pe dl. Petru Ioan, acesta a refuzat să discute despre această temă, afirmînd că această problemă este una de ordin personal, care "ține de libertățile fundamentale ale individului". Dl. Petru Ioan este profesor universitar, șef al Catedrei de Logică din Universitatea ieșeană și deputat PUNR. Sumele pe care le ridică lunar ajung la 400.000 lei. Conform regulamentelor în vigoare, ca deputat nu ai voie să îndeplinești funcții de conducere, dl. Petru Ioan fiind ilegal șeful Catedrei de Logică. **(Luminița BĂCĂRAN; Nicolae MANOLIU)**

Miercuri, la casa de schimb valutar de lîngă hotelul "Unirea"

Dănuț Iulian Ciobanu s-a împușcat în fața soției

Ieri dimineață, pe unul din culoarele Spitalului de neurochirurgie, o tînără cu un copil în brațe plîngea disperată. Într-una din sălile de operație, medicii făceau eforturi disperate să salveze viața lui Dănuț Iulian Ciobanu, de 25 ani, soțul și tatăl nefericitului cuplu de pe culoar. Miercuri, 10 noiembrie, în jurul orelor 15,00, într-un moment de depresie psihică, Dănuț, paznic la Casa de schimb valutar de lîngă Hotelul "Unirea", și-a pus pistolul, pe care îl avea în dotare, la tîmplă și a tras. Incidentul a avut loc în sediul unde lucra, avînd drept martor chiar pe soția victimei, Irina Ciobanu. Între cei doi nu fusese nici o discuție deosebită, mai ales că Irina venise la soț cu mîncare. Cu toate acestea, de mai mult timp, Dănuț se plîngea că din cauza serviciilor pe care le aveau, cei doi soți nu se prea întîlneau. Atunci cînd venea tînărul acasă, soția, ospătar la barul "Happy Club" din Podu Roș, trebuia să plece la slujbă. Miercuri, cînd Irina a venit cu mîncarea, Dănuț i-a reproșat încă o dată soției că nu vrea să renunțe la serviciul ei și să stea acasă. Pentru că tînăra femeie a refuzat, Dănuț, puțin amețit de băutură, a amenințat-o că se va împușca. La început, Irina nu l-a crezut, dar, cînd a văzut că armează pistolul a sărit să i-l ia din mînă. Împingînd-o cu piciorul, surescitat, Dănuț și-a fixat arma la tîmplă și a tras, sub privirile îngrozite ale soției. Glontele a pătruns prin cutia craniană, a traversat creierul și s-a oprit în zona parietală, chiar sub pielea capului. Transportat de urgență la Spitalul de neurochirurgie, medicul de gardă, dr. Florin Grămadă, a diagnosticat: "plagă cranio-cerebrală împușcată transfixiantă, temporal drept - parietal stîng paramedian, comă profundă gradul 3". În urma operației, deși glontele a fost extras, șansele de supraviețuire sînt totuși minime. **(Mihaela CĂNĂNĂU)**

Dănuț Iulian Ciobanu s-a împușcat în cap deoarece soția sa nu dorea să renunțe la slujba ei de ospătar la barul "Happy Club"

Joaca de-a guvernarea

PUNR a propus două variante de prim-ministru

■ ***ele sînt Nicolae Văcăroiu, dacă se înscrie în PDSR și Adrian Năstase, președinte executiv al PDSR***

Partidul Unității Naționale a României a cerut miercuri seară, în cadrul noii runde de negocieri cu P.D.S.R., ca, în cazul în care se va accepta admiterea reprezentanților săi în Guvern, premierul să devină membru al P.D.S.R., astfel încît acest partid să-și asume răspunderea politică: Există două variante: prima, prin care se cere ca Nicolae Văcăroiu să devină membru al partidului de guvernămînt; cea de-a doua vizează desemnarea lui Adrian Năstase ca prim-ministru. De asemenea, P.U.N.R. nu acceptă ca noul guvern să nu fie votat de Parlament conform cu prevederile Constituției. Vicepreședintele P.D.S.R., Doru Ioan Tărăcilă, a declarat agenției "Mediafax" că există premisele unei colaborări fructuoase între cele două partide. Convorbirile vor continua și săptămîna viitoare.

Cetățenilor nu li se mai acordă ajutoare bănești pentru încălzirea locuințelor

Comisia juridică, de disciplină și imunități, a Camerei Deputaților, a dat aviz negativ proiectului de lege privind acordarea unor ajutoare bănești pe perioada noiembrie 1993-aprilie 1994 pentru încălzirea locuințelor, adoptat în regim de urgență la semnat. Deputatul P.D., George Stancov, vicepreședinte al acestei comisii, a declarat agenției Mediafax: "Taxa de 10.000 de lei ce ar fi urmat să fie percepută persoanelor care pleacă în străinătate, taxă ce constituie fondul din care sînt plătite ajutoarele bănești, este neconstituțională. În plus, România, aderînd la Consiliul Europei, ar fi devenit singura țară ce ar fi impus o taxă la ieșirea cetățenilor din țară, fapt ce afectează libera circulație a persoanelor." Menționăm că același proiect de lege a primit aviz favorabil la Comisia pentru muncă și protecție socială. Această comisie a formulat chiar îmbunătățiri "sui generis" ale proiectului de lege, vizînd "indexarea" taxei, conform evoluției prețurilor.

Cel mai vîrstnic student din Iași are 52 de ani

■ ***în 1992, el a participat la balul bobocilor și s-a simțit foarte bine***

Cel mai vîrstnic student din Iași se numește Chirilă Blănaru, are 52 de ani și este student la cursuri de zi, în anul doi, la Facultatea de Litere, din cadrul Universității "Al. I. Cuza", secția limba spaniolă. Dl. Blănaru este, în prezent, profesor de franceză la Școala nr.6 din Iași, dar marea lui pasiune o constituie limba spaniolă "la lengua de mi alma" (limba sufletului meu), cum o numește l. Blănaru.

Deși a învățat singur spaniola în urmă cu 15 ani, Chirilă Blănaru a fost nevoit să susțină examen de admitere la facultate pentru a obține, la absolvire, diploma de profesor de limbă spaniolă. Aceasta se va petrece peste doi ani, iar dl. Blănaru va avea posibilitata să predea oficial limba spaniolă la Școala nr.6. Întrebat dacă se înțelege cu colegii de facultate, care au vîrsta de aproximativ 20 de ani, dl. Blănaru ne-a spus: "Mă înțeleg perfect, pe o parte din ei i-am pregătit la spaniolă, în vederea susținerii examenului de admitere în facultate, apoi am dat examenul împreună". Anul trecut a participat, ca orice student de anul I, la Balul Bobocilor: "A fost o atmosferă mult mai plăcută decît acum 30 de ani, cînd am fost student prima dată; am făcut două-trei dansuri apoi am plecat".

O parte din profesorii de la facultate sînt mult mai tineri decît studentul Chirilă Blănaru, unora din ei le-ar putea fi tată. Unul din lectorii de anul trecut avea numai 26 de ani. Elementul principal care îl deosebește pe dl. Blănaru de ceilalți studenți nu este însă vîrsta, ci media cu care a încheiat anul întîi: zece. **(Dan FODOR)**

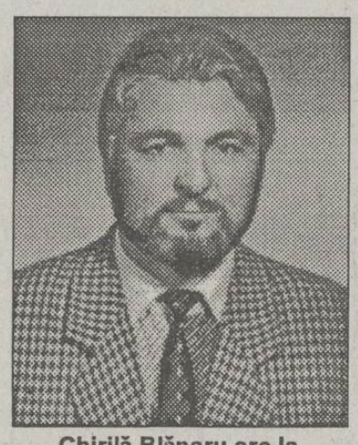

Chirilă Blănaru are la Facultatea de Litere profesori cu zeci de ani mai tineri decît el

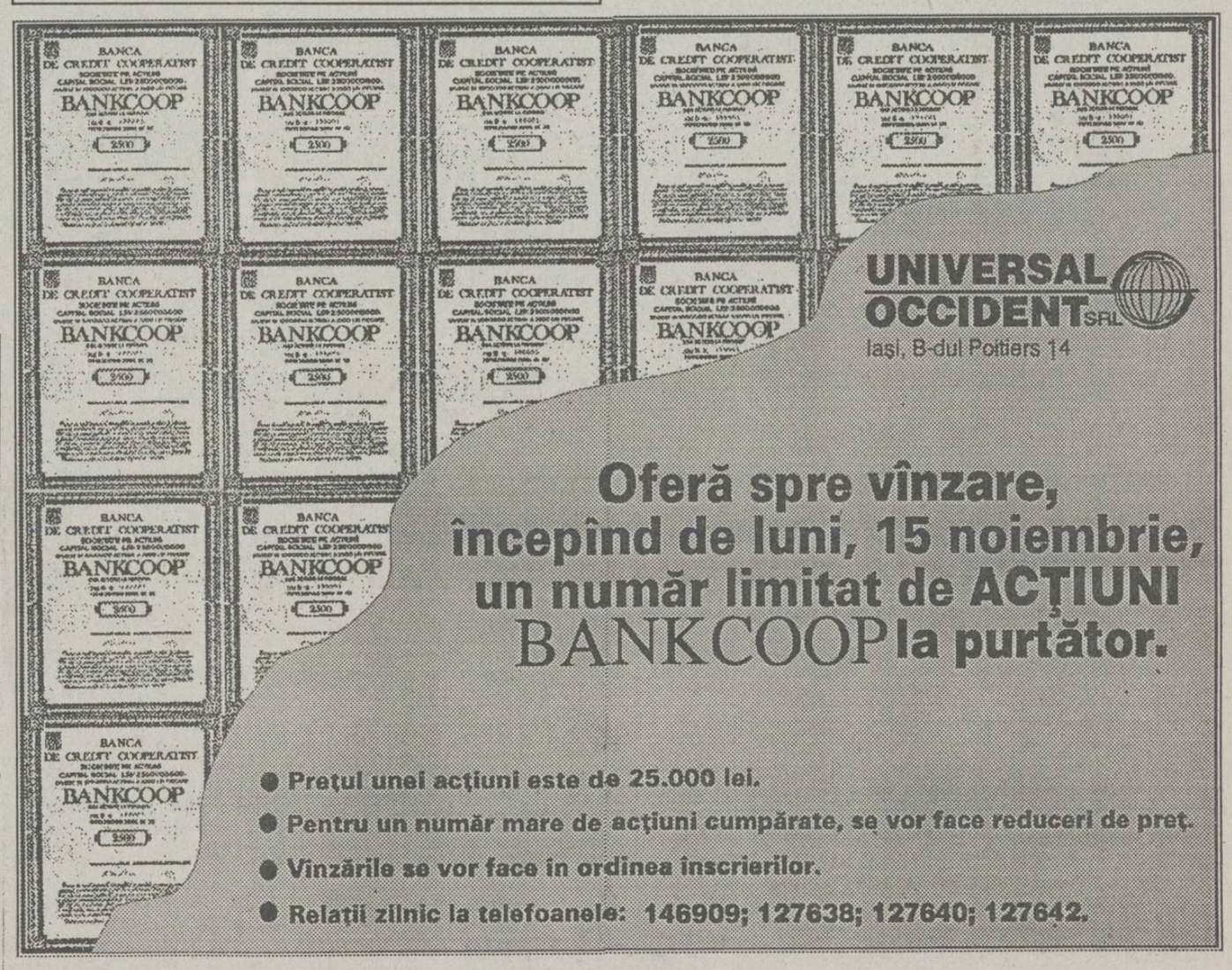

Direcția Agricolă, un paradis al directorilor demisi

■ *Gheorghe Costinescu, șeful corpului de control al Direcției Agricole, și-a angajat finul rămas fără slujbă pe post de inspector*

După cum menționam în numărul de ieri al cotidianului nostru, doi dintre directorii unor unități din industria alimentară, care au părăsit funcțiile în urma unor scandaluri legate de activitatea respectivelor firme, au fost cooptați în Corpul de Control al Direcției Agricole Iași. Este vorba de Alexandru Stoica, fost director general al S.C. Lactis S.A., și de Vasile Carp, fost director al S.C. Vitalef S.A., care au acum sarcina de a verifica activitatea unor societăți cu capital de stat din agricultură.

Dl. Gheorghe Costinescu, șeful Corpului de Control al Direcției Agricole Iași, a afirmat că Alexandru Stoica nu face parte din Corpul de Control, admițînd totuși că activează în cadrul Direcției Agricole, ca specialist în probleme zootehnice. Această afirmație este în contradicție cu un act al Corpului de Control al Direcției Agricole Iași, este vorba de programul de activitate în perioada 8-12 noiembrie, în care apare și numele dr. Alexandru Stoica. Conform acestui act, Alexandru Stoica trebuia să controleze activitatea societății Comtom S.A., pe data de 10 noiembrie.

În ce-l privește pe dl. Vasile Carp, Gheorghe Costinescu ne-a declarat: "Dumnealui este angajat la noi de două luni și a avut o activitate apreciată în domeniul legumelor și fructelor, mai ales în ce privește exportul acestora."

Gheorghe Costinescu, ținînd lumînarea de naș la nunta de argint a finului său Vasile Carp, fost director la VITALEF

În legătură cu criteriile pe baza cărora se fac angajările în Corpul de Control, dl. Gh. Costinescu ne-a declarat că cele mai importante sînt vechimea și experiența profesională.

Avînd în vedere aceste criterii, este curios că dintre toți specialiștii din agricultură din județul Iași, au fost cooptați în Corpul de Control al Direcției Agricole două persoane care au trebuit să părăsească funcțiile pe care le dețineau, în urma unor scandaluri.

Reamintim că Gh. Costinescu a fost naș la nunta de argint a lui Vasile Carp. De asemenea, a îndeplinit funcția de președinte al Consiliului Împuterniciților Mandatați ai Statului la S.C. Lactis S.A., în perioada cînd Alexandru Stoica era director general al acestei unități. **(Costel STROESCU)**

Sondaj de opinie

Ieșenii se pronunță împotriva pedepsirii homosexualilor

■ *în schimb, majoritatea nu agreează asemenea practici*

În aceste zile, Parlamentul României analizează proiectul de lege privind modificarea unor articole din Codul Penal și Codul de procedură penală. Punctul cel mai fierbinte al discuțiilor îl constituie modificarea articolului 200 din Codul Penal, care prevede pedeapsa cu 5 ani închisoare în cazul infracțiunii de homosexualitate. Referitor la această problemă, cotidianul "Monitorul" a efectuat un sondaj de opinie, persoanele intervievate răspunzînd la următoarele întrebări:

1. Care este părerea dumneavoastră despre homosexuali?

2. Sînteți pentru pedeapsa cu închisoarea în cazul infracțiunii de homosexualitate?

La prima întrebare, dintr-un număr de 50 de persoane intervievate, 28 persoane (56%) sînt împotriva practicării homosexualității, 22 persoane (34%) nu au dorit să se pronunțe asupra subiectului. La cea de-a doua întrebare, 40 de persoane (80%) s-au declarat împotriva pedepsei cu închisoarea a homosexualilor, 5 persoane (10%) au fost de acord cu introducerea pedepsei, iar 5 persoane (10%) au fost indecise.

Prezentăm mai jos cîteva din răspunsurile cele mai interesante:

1. Defavorabilă. Nu pot să înțeleg mentalitatea unor astfel de oameni.

2. Sînt împotriva pedepsei cu închisoarea în cazul lor.

Manuela Danale, studentă, Stomatologie - 24 ani.

1. N-am nici o părere

2. Ce să pedepsim niște nenorociți. Sînt și așa pedepsiți de Dumnezeu.

Elena Moraru, patron, 35 de ani.

1. Domnule, apăi eu nu știu ce sînt ăștia. Atîta timp cît avem ce mînca și ni s-a dat înapoi pămîntul, nu mă mai interesează o altă problemă.

2. Dacă trebuie neapărat, da.

Ion Abălașel, țăran, 51 de ani.

1. Sînt blocat. Oricum, consider că este un lucru imoral și contrar principiilor societății noastre.

2. Nu. La urma urmei, fiecare e liber să facă ce vrea.

Ion Ursulescu, inginer, 30 de ani.

1. Social, nu mă deranjează homosexualii. Din punct de vedere spiritual însă, sînt împotriva lor, deoarece încalcă toate preceptele de ordin religios.

2. Nu sînt pentru pedepsirea cu închisoarea.

Dan Mihai, profesor, 56 de ani.

Sandu TACU

S-au încheiat cercetările în cazul maiorului de poliție, Petre Susanu

■ *este foarte posibil să se dispună neînceperea urmăririi penale*

Parchetul de pe lîngă Tribunalul Militar Iași a încheiat cercetările în cazul maiorului Petre Susanu de la Inspectoratul de Poliție al județului Iași, acuzat de Irina Schrotter, patroana firmei "Exclusiv", că ar fi săvîrșit infracțiunile de abuz în serviciu contra intereselor persoanelor, arestare ilegală, cercetare abuzivă, luare de mită și tortură. Ancheta fost întreprinsă de către colonelul Pavel Murariu, prim-procuror militar adjunct. Deși nu s-a oferit încă nici o soluție în acest caz, este aproape sigur că se va propune neînceperea urmăririi penale, ne-a declarat Corneliu Crîșmaru, prim procuror al parchetului de pe lîngă Tribunalul Militar.

Irina Schrotter a prezentat organelor de urmărire penală mai multe dovezi în sprijinul acuzațiilor la adresa maiorului Susanu, una din acestea fiind o casetă audio cu înregistrările convorbirilor telefonice dintre Zaharia Schrotter și numita Cornelia Crețu. Înregistrarea, evidențiază colaborarea Corneliei Crețu cu maiorul Petre Susanu și implicarea acesteia în arestarea patroanei firmei "Exclusiv".

În cursul anchetei, Cornelia Crețu nu a recunoscut că a colaborat cu maiorul Petre Susanu și că ar fi avut vreo implicare în acest caz. Declarațiile sale ulterioare sînt în contradicție flagrantă cu afirmațiile ei înregistrate pe bandă magnetică. De asemenea, maiorul Petre Susanu a infirmat că ar avea vreo legătură sau relație cu Cornelia Crețu.

Avînd în vedere complexitatea acestui caz, astăzi va sosi la Iași un reprezentant al Parchetului General de pe lîngă Tribunalul Militar București, pentru a verifica modul în care s-a desfășurat ancheta și dacă soluția ce urmează a fi dată este justă. **(Sorin SIMON)**

O fetiță de numai o lună și jumătate a fost abandonată

■ *la una din mîini a fost găsit un bilet cu următorul conținut:" Fie-vă milă de ea, n-am cu ce s-o cresc"*

Maricica G, în vîrstă de doi ani, este printre puținele persoane din lume a cărei dată de naștere a fost fixată cu aproximație. Această situație inedită se datorază faptului că, la scurt timp de la nașterea fetiței, mama acesteia a abandonat-o. Astfel, în urmă cu circa cdoi ani, Poliția ieșeană a descoperită-o pe Maricica la parterul unui bloc din cartierul Ciric. Înfășată în scutece curate, copila țipa de foame. La una din mîini polițiștii au găsit un bilețel pe care scria: "Fie-vă milă deea, n-am cu ce s-o cresc. O cheamă Maricica, dar nu este botezată". Medicii legiști care au consultat-o au stabilit că micuța abandonată ar avea crca o lună și jumătate. De atunci, Maricica a fost crescută în Leagănul de copii. Tot acolo a fost botezată creștinește și chiar "adoptată" de personalul instituției. Cu toată dragostea manifestată de cei care o îngrijeau, Maricica era foarte rezervată și chiar tristă. Deși împlinise un an, fetița nu vorbea eloc și nici nu putea să păsească. În pofida acestor deficiențe, o familie din Gura Humorului, aflată în vizită la niște rude din Iași, a aflat de la aceștia de existența copilului. Au vrut, la început doar din curiozitate să vadă fetița. Maricica li "s-a lipit" umediat de suflet, mai ales că tinerii nu aveau copii. Formalitățile pentru înfierea fetiței au durat multe luni. Ci toate acestea, Maricica și-a serbat în august, ziua de naștere alături de noua ei familie.

Alături de mama și de tatăl ei fetița a învățat cu ușurință să vorbească și să meargă. Mai mult decît atît, vizitată fiind la noul cămin de una din persoanele care au îngrijit-o, Maricica a dovedit nu numai că o recunoaște, dar, că se și bucură că o vede. **(Mihaela CĂNĂNĂU)**

Cetățeanul Constantin Vrăjitoru înșeală primăria din Iași

■ **după ce a făcut greva foamei, el a primit un apartament pe care l-a vîndut cu un milion de lei**

În luna ianuarie 1992, Constantin Vrăjitoru, profesor la Școala generală nr.36, a obținut de la Primăria Iași o repartiție pentru un apartament cu 2 camere. Modalitatea prin care a obținut repartiția a fost mai puțin obișnuită, cetățeanul respectiv "forțînd mîna" Primăriei printr-o prelungită grevă a foamei. După un an și jumătate, Constantin Vrăjitoru s-a prezentat la Regia Autonomă "Locuința" cu repartiția respectivă pentru a i se încheia contractul de închiriere pentru apartament (str. Ciurchi, nr. 125, bl. R2). Acest contract era necesar pentru a-și putea cumpăra locuința. Deoarece pe contract se afla mențiunea "cazare provizorie", funcționarii R.A.L. au efectuat întîi o anchetă la fața locului, pentru a vedea situația din teren. În urma verificării, efectuată la data de 5.XI.1993, R.A.L. a constatat că Vrăjitoru Constantin nu locuia în apartamentul ce i-a fost repartizat.

În schimb, în apartament a fost găsită familia Cintean Andrei, din Arad. Aceștia susțin că Vrăjitoru Constantin le-a vîndut apartamentul pentru suma de 1 milion lei. Pentru a dovedi acest lucru, Cintean Andrei a prezentat o convenție de vînzare-cumpărare, încheiată între părți, în prezența unor martori.

În consecință, R.A.L. a întocmit forme de evacuare din apartamentul respectiv a familiei Cintean Andrei, pentru ocuparea samavolnică de spațiu, iar lui Vrăjitoru Constantin urmează a-i fi anulată repartiția pe motiv că nu are nevoie de apartamentul respectiv. **(Cristian DUNAR)**

Ultimele amenzi ale Gărzii Financiare

■ Societatea comercială "Avi" S.R.L., cu sediul în Iași, str. Cuza-Vodă nr. 10, a fost sancționată cu 300.000 lei, întrucît a înființat un depozit fără să înscrie în registrul comerțului mențiunile prevăzute de lege și fără să-l înregistreze la organele fiscale. Fapta fiind încadrată juridic la contravenția prevăzută de Legea nr. 12/1990, art. 1, lit. a, s-a procedat și la confiscarea de mărfuri în valoare de 579.908 lei.

■ Gestionarul Dan Tarcău, de la magazinul firmei "Floris" S.R.L., situat în Iași, str. 14 Decembrie, a fost amendat cu 60.000 lei, întrucît nu a putut justifica, în condițiile legii, proveniența a trei perechi cizme și a unei perechi de pantofi. Mărfurile în cauză au fost confiscate.

■ Pentru nerespectarea prevederilor H.G. 206/1993, referitoare la regimul prețurilor și tarifelor, societatea comercială "Prodavis" S.A. a fost amendată cu suma de 10.000 lei. Comisarii Gărzii Financiare au dispus ca suma de 8.715.264 lei, încasată de la beneficiari peste prețul legal cu ridicata al producătorului la pui și ouă, să fie virată la bugetul statului. **(C.S.)**

Constantin Elisei, comisarul - șef al Gărzii Financiare Iași

Ieri a fost numit noul director de la S.C. IASITEX

■ *în această calitate, inginerul Dumitru Diaconescu are de îndeplinit o misiune aproape imposibilă*

În cursul zilei de ieri, Consiliul Împuterniciților Mandatați ai Statului de la societatea comercială Iasitex a făcut o nouă numire în funcția de director general în persoana ing. Dumitru Diaconescu. Conform informațiilor furnizate de viceliderul sindicatului salariaților firmei, Petre Băsesçu, ședința a fost convocată de către președintele C.I.M.S., Ioan Serbina, la solicitarea sindicatului. În legătură cu modalitatea ce trebuie adoptată pentru a se putea realiza relansarea economică a firmei, Petre Băsescu ne-a declarat: "Datorită faptului că situația de la Iasitex este cunoscută la nivelele superioare ale Ministerului Industriilor și ale federației noastre sindicale, forurile de decizie au hotărît ca firma noastră să fie prima la care se va desfășura Adunarea generală a principalilor acționari, Fondul Proprietății de Stat și cel al Proprietății Private. Sperăm că se vor găsi, astfel, soluții de redresare pentru Iasitex."

Tot ieri, a fost luată hotărîrea ca pînă la sfîrșitul lunii noiembrie să fie întocmită, de către salariații serviciului financiar, o analiză referitoare la posibilitățile societății pentru acordarea indexărilor stabilite de Guvern. Această hotărîre a fost luată datorită faptului că șomerii proveniți de la Iasitex primesc mai mulți bani, prin ajutorul de șomaj, decît salariații care continuă să se prezinte la lucru. **(Alin TOCAN)**

Doriți să aveți o amintire plăcută ?
Doriți să transformați
o zi monotonă într-una veselă și optimistă ?

Complexul SELECT prin intermediul restaurantului • cofetăriei • pizzariei • terasei vă așteaptă să-i fiți oaspeți.

Select
locul unde puteți petrece clipe de neuitat.

Sîmbătă, începînd cu ora 14,10, în cadrul emisiunii "Lideri politici în direct cu ascultătorii", este invitat la

radio "Nord - Est"

Vasile Lupu
deputat PNȚ - CD
Moderator - Dorin Popa

Telefonînd la 142446, între orele 14,10 - 14,45 și adresînd întrebări invitatului nostru - de fapt al dumneavoastră - aveți șansa să aflați

Cine sînt cei cărora le-ați acordat votul?
A meritat să o faceți

FOODLAND S.R.L.
Importator direct în România, en-gros, IAȘI
Str. Alexandru cel Bun ,Bl. H4, parter , tel. 15.70.34 , fax 13.16.67, tel. depozit 132888 int.148
CA INTOTDEAUNA, PREȚURI IMBATABILE
O gamă variată de produse vă așteaptă la sediul firmei noastre
ATENȚIE
La noi găsiți Produsul-Special Anticolesterol recomandat de specialiștii în nutriție:
VEGETALIN OKI
folosit în locul uleiurilor și grăsimilor animale.

Ambasadorul Iranului a clarificat problema moscheei de la Iași

■ *aceasta va fi construită numai la cererea autorităților locale ieșene*

Ieri dimineață, la ora 11,00, prefectul județului Iași, Dan Gâlea, primarul Iașului, Constantin Simirad, și viceprimarul Vasile Dumitriu, s-au întîlnit cu ambasadorul Iranului la București, Amohadger Hedjazi. Motivul acestei întîlniri l-a constituit deschiderea la Palatul Culturii, pentru o săptămînă, a unei expoziții iraniene cuprinzînd obiecte de artizanat și aproximativ 60 de fotografii din Ishafan, orașul vechi și nou. La această întrevedere, ambasadorul iranian a clarificat unele probleme apărute ca urmare a unor articole calominoase din "Evenimentul Zilei", referitoare la înfrățirea orașelor Iași și Isfahan. Excelența sa a afirmat că se va construi o moschee în Iași numai la cererea autorităților locale și doar dacă vor fi suficient de mulți musulmani pentru a face necesară această construcție. Printre altele, domnia sa a mai precizat că femeia are în societatea iraniană un loc privilegiat pe măsura calităților fizice, dar care nu sînt folosite - ca în Occident - pentru a trage foloase: de exemplu reclamele, ce se folosesc de aceste însușiri ale femeii, sînt considerate în Iran o insultă la adrsa acesteia. Aceste articole reflectă o anumită libertate a presei - după părerea domnului ambasador - dar ar trebui și ca cei atacați în ele să aibă drept la replică în același ziar, pentru a lăsa opiniei publice libertatea de a decide cine are dreptate. Oricum, deși a fost amînată, din cauza acestor informații calomnioase, înfrățitrea acestor două orașe, se va realiza mai tîrziu. **(Ovidiu LUNGU)**

Martor ocular în cel mai sîngeros punct al globului

Senzaţionalele aventuri ale unui medic militar ieşean în Somalia

■ în urmă cu o lună, doi militari, un rus și un american, au fost mîncați de rechini

(continuare din pagina 1)

Cel mai greu de suportat este clima. Aici sînt, de obicei, în jur de 30 grade C. Se doarme, în general, în corturi, cu plase contra ţînţarilor. De cîtva timp s-au adus instalaţii de aer condiţionat care fac atmosfera mai suportabilă. Mîncarea, preparată de un excelent bucătar român, este "ca la mama acasă". O mare problemă este apa care nu ajunge întotdeauna pentru spălat. În ocean nu se poate face baie din cauza rechinilor. Acum o lună doi militari, un rus şi un american, au căzut victimă ferocelor animale. Foarte stresant este şi zgomotul de pe aeroport, care nu încetează nici un minut şi cu care mulţi nu se pot obişnui.

Pentru refacerea trupelor din Somalia, O.N.U. a închiriat cîteva hoteluri din Kenya, ţară vecină cu Somalia: două în Nairobi, capitala Kenyei, şi două într-o staţiune de lux la Oceanul Indian, Mombasa. Cei din trupele O.N.U. din Somalia au dreptul la 3 zile de vacanţă în fiecare lună sau un concediu de 14 zile la 3 luni. La Nairobi, barurile şi restaurantele sînt pline de americani, italieni, români, care mănîncă preparate bizare cum ar fi mîncarea de crocodil cu sos de ananas. Preţurile cele mai ridicate sînt la barul "Bara-Bara", adică "Frumuşica-Frumuşica", unde numai intrarea costă 50 de dolari. Cei dornici de aventură preferă excursii prin Savana africană, numite Safari, sau vînători de lei, zebre, hipopotami. Prezenţa trupelor O.N.U. din Somalia a dus la înflorirea prostituţiei din Kenya. Nu sînt puţini cei care apelează la "fetele" negre din Nairobi, care, pentru 10 dolari, le oferă o noapte de neuitat, deşi riscul îmbolnăvirii de SIDA este destul de mare.

În rest, se face plajă, se citeşte, se face mic comerţ. Pe plaja din Mombasa, cele mai curtate sînt asistentele române. Relaţiile cu băştinaşii sînt diferite: somalezii sînt dificili, provocatori, îi privesc cu suspiciune pe cei albi, chiar dacă aceştia îi ajută, cum fac românii. Negrii din Kenya, ţară frumoasă, în care turismul este deosebit de dezvoltat, sînt mult mai deschişi şi sociabili. Pe stradă ei salută pe toată lumea şi urează bun venit. Kenya este o ţară a contrastelor. Aici trăiesc numeroşi negri săraci, care cerşesc, în limba engleză, în luxoasele cartiere ale oraşului Nairobi.

Viaţa din Somalia a militarilor români nu este uşoară. Majoritatea, însă, s-au adaptat şi doresc să-şi prelungească contractul cu încă 6 luni. Un motiv, deloc de neglijat, este şi salariul, care variază între 1000 şi 2500 de dolari S.U.A. pe lună. Deşi se lovesc de multe greutăţi şi, poate, îşi riscă viaţa, ei au prilejul de a cunoaşte fascinanta lume africană care, altfel, le-ar fi rămas inaccesibilă.

Într-un bar din Mombasa soţii Panaitescu au întîlnit un vraci african care vindea vizitatorilor cameleoni

Din statistici senzaţionale

Prostituatele şi şoferii sînt categoriile cele mai afectate de bolile venerice

■ nici prezervativul nu poate evita contaminarea cu sifilis

De la şeful clinicii de dermatologie din cadrul Spitalului "Sf. Spiridon", prof. dr. Zenaida Petrescu, am fost informaţi că în afară de SIDA, principalele boli transmise sexual, în judeţul Iaşi, sînt: sifilisul, infecţia gonococică, şancrul moale şi limfogranulomatoza inghinală. Dintre acestea, cel mai des întîlnite sînt sifilisul şi infecţia gonococică. Referitor la sifilis, după o perioadă de incubaţie de circa trei săptămîni, acesta prezintă trei trepte de manifestare, putînd determina, în ultimă instanţă, decesul bolnavului. Mult mai răspîndită decît sifilisul, infecţia gonococică poate fi transmisă nu numai pe cale sexuală, ci şi prin folosirea comună a unor obiecte infectate (prosop, cearceafuri). Tocmai din această cauză, această boală este întîlnită şi la fetiţe contaminate în lipsa actului sexual. Infecţia gonococică netratată conduce la sterilitate, la femei, iar în general, indiferent de sex, pot apare afecţiuni grave ale organelor genitale dar şi "atingeri" oculare şi articulare. În general, categoriile sociale cele mai afectate de asemenea boli le reprezintă femeile care se prostituează şi şoferii. Din informaţiile furnizate de d-na prof. dr. Zenaida Petrescu, în cazul unui sifilis evoluat, prezervativul nu mai reprezintă un mod de protecţie. Aceasta, datorită extinderii bolii la nivelul întregului organism: cavitate bucală, salivă, sînge, toate infectate.

Categoria de vîrstă cea mai expusă îmbolnăvirilor pe cale sexuală este reprezentată de adolescenţi, dar au fost şi cazuri cînd s-au internat bărbaţi de 60-65 ani, bolnavi de sifilis. Înainte de decembrie '89 exista, la cabinetul de dermatologie din cadrul Policlinicii judeţene, un registru unde erau luate în evidenţă prostituatele aduse de către Poliţie pentru control medical. Din păcate, în momentul de faţă, colaborarea dintre cele două instituţii a încetat, "femeile de stradă" putînd deveni un adevărat focar de infecţie. **(Mihaela CĂNĂNĂU)**

O primă consecinţă a apariţiei poleiului

"Recomandăm ca vehiculele cu remorci să nu mai circule"

■ propune Răzvan Muscalu, director adjunct al Direcţiei Regionale Drumuri şi Poduri Naţionale

Odată cu înrăutăţirea stării vremii şi înregistrarea unor valori scăzute ale temperaturii aerului, au început să apară o serie de probleme în ce priveşte circulaţia pe drumurile publice. Avînd în vedere situaţia creată, am solicitat directorilor unor unităţi implicate în această activitate amănunte privind stadiul pregătirilor pentru sezonul rece.

■ **Dl. RĂZVAN MUSCALU, director adjunct al Direcţiei Regionale Drumuri şi Poduri Naţionale** ne-a declarat: "Avem probleme pe unele porţiuni de drum unde s-a format polei. Este vorba de pante, porţiunile de pe văile apelor, traversările din pădurile Poieni, Moţca, Strunga etc. Practic pe aceste porţiuni nu putem face nimic la temperaturi mai mici de minus 7 grade C. Noi am aruncat sare pe toate porţiunile cu probleme, însă zăpada topită a îngheţat cînd temperatura a coborît, şi s-a format polei.

În aceste condiţii, noi recomandăm ca vehiculele cu remorci să nu circule iar ceilalţi participanţi la trafic să adapteze viteza de mers la starea drumului."

■ **Dl. LAURENŢIU OLĂNUŢĂ, director al Direcţiei Drumuri şi Poduri Judeţene**, ne-a declarat: "Pînă acum nu a fost închis nici un drum din cauza zăpezii. Oricum, noi sîntem pregătiţi pentru orice eventualitate. Avem un stoc de motorină pentru 2-3 zile. Mai greu ne descurcăm cu fondurile, însă ni s-a promis că se va rezolva şi această problemă."

■ **MIHAI TEODORESCU, director general al R.A. Citadin:** "Ca în fiecare an, acţionăm pentru dezăpezire după un program conceput în colaborare cu Primăria, program care cuprinde în primul rînd curăţirea carosabilului, dar şi pieţelor şi scuarurilor. Pentru aceasta, sîntem dotaţi cu utilaje specifice de împrăştiere a materialului antiderapant, autogredere şi gredere tractate. Avem în vedere în principal porţiunile de pantă pe care împrăştiem în fiecare noapte sare şi nisip. În acest sens, chiar în prima noapte după căderea zăpezii şi instalarea poleiului, am acţionat cu 5 echipaje care au curăţat fiecare pantă, precum şi scuarurile foarte circulate. Din informaţiile pe care le deţin, nu s-a întîmplat nici un eveniment neplăcut, însă sîntem pregătiţi în orice moment pentru intervenţii cu plugurile."

■ **NECULAI ABALAŞEI, director cu exploatarea al R.A.T.C.:** "Împreună cu reprezentanţi ai R.A. Citadin, consiliul de conducere al regiei noastre a format un comandament de intervenţii pentru cazurile de defecţiuni ale mijloacelor de transport în comun şi dereglări ale traficului. Am organizat, de asemenea, un depou suplimentar pentru reparaţia rapidă a mijloacelor de transport defectate. Sîntem pregătiţi astfel să remediem orice situaţie de blocare a circulaţiei." **(Mihaela BREZEANU, Costel STROESCU)**

Încă o pacoste pe capul oamenilor de la sate

Hoţii de viţei

Petru Cojocaru, în vîrstă de 34 de ani, din satul Cuza Vodă, comuna Leţcani, ieşise cu puţin timp în urmă, de la puşcărie. Aflat în stare de ebrietate împreună cu Feraru C. din aceeaşi localitate, au furat în plină zi, un viţel care păştea pe imaşul satului, cu gîndul de a-l duce la Iaşi şi a-l comercializa. Înainte de a ajunge în oraş, au legat viţelul de un copac, însă n-au apucat să-şi termine treaba că posesorii animalului, înştiinţaţi despre furt, i-au ajuns din urmă. După ce au fost bătuţi (maxilare fracturate, coaste rupte, ochi umflaţi), cei doi au fost deferiţi justiţiei. Petru Cojocaru a declarat că, de fapt, a furat viţelul pentru a-l sacrifica, deoarece, neavînd nici o ocupaţie, nu mai putea să-şi hrănească copiii. Nevastă-sa se află deja la închisoare, iar el riscă să primească o condamnare destul de grea, datorită faptului că este recidivist. Cei patru copii rămîn în grija mamei lui Petru Cojocaru care, pe lîngă faptul că are vîrsta de 80 de ani, este şi grav bolnavă. **(Doru MACOVEI)**

APELAŢI CU ÎNCREDERE
LA SERVICIILE
TAXIURILOR DE STAT,
TAXICOM

Taxiurile noastre pot fi recunoscute cu uşurinţă datorită casetelor luminoase "MONITORUL" pe care NUMAI NOI le avem.

OFERIM RAPIDITATE, CONFORT ŞI CELE MAI MICI PREŢURI PE KILOMETRU
200 lei/Km - tarif unic (zi, noapte)

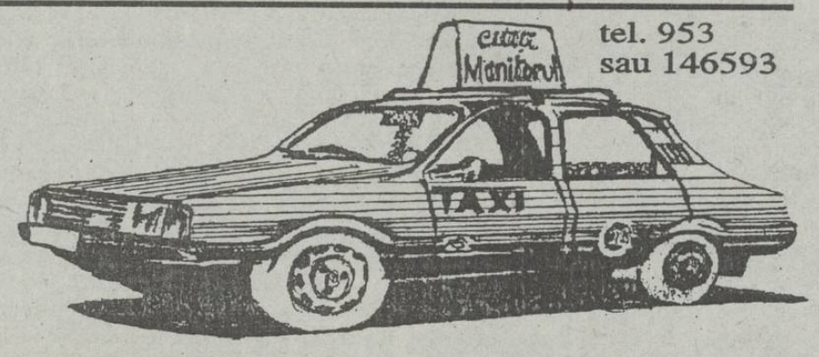

tel. 953
sau 146593

©N-E Advertising 1993

72.44 MHz.
În curînd
Radio Nord -Est
va emite pe această frecvenţă
24 de ore pe zi.

TELEX COTIDIAN

■ **IAŞI. S.C. Iaşitex S.A. are un nou director, în persoana d-lui Dumitru Diaconescu.**

■ **IAŞI. Încep lucrările Seminarului Internaţional al Administraţiei Publice Locale, ce se va desfăşura la Primăria Iaşi, pe parcursul a două zile. Tema acestui seminar este: "Evaluarea procesului de reformă al administraţiei publice locale în România".**

■ **GRECIA. Se deschid la Salonic lucrările Conferinţei oraşelor din Balcani, manifestare organizată de Consiliul Europei în cadrul programului ECOS. Au fost invitaţi primari din România, Bulgaria, Albania, Turcia, statele fostei Iugoslavii şi Grecia.**

■ **MÜNCHEN. Are loc reuniunea Asociaţiei Europene a Grădinilor Zoologice şi a Acvariilor. Cu această ocazie, se va încerca obţinerea acodului pentru programele de asistenţă a grădinilor zoologice din ţara noastră.**

■ **FRANŢA. Va acorda un ajutor de 7 milioane franci pentru copiii abandonaţi din România şi Albania.**

EVENIMENTUL DE MÎINE

■ **BUCUREŞTI. Va avea loc prima reuniune a medicilor români de pretutindeni, cu tema: "Interferenţele medicinii româneşti în lume".**

În privinţa examenului de capacitate de la sfîrşitul clasei a opta

"Unii elevi vor fi favorizaţi în dauna altora"

■ declară Constantin Bostan, inspector general adjunct al ISJ

Constantin Bostan, meditînd profund la reforma învăţămîntului

În numerele anterioare ale cotidianului "Monitorul" am publicat aspectele noi ale proiectului final privind Legea învăţămîntului.

Asupra acestui proiect de lege am solicitat opiniile domnilor Octavian Lefter, inspector general la Inspectoratul Şcolar Judeţean şi Constantin Bostan, inspector general ajunct la I.S.J.

"Nu am încă nici o opinie, deoarece legea nu a fost încă adoptată. Se mai discută încă diferitele aspecte referitoare la învăţămîntul particular şi la învăţămîntul minorităţilor", ne-a declarat dl. inspector general, Octavian Lefter.

Dl. inspector general adjunct C. Bostan a precizat că examenul de capacitate de la sfîrşitul clasei a VIII-a "va favoriza pe unii elevi, în defavoarea altora, deoarece, mai ales la limba română şi la istorie, nu există teste infailibile". Precizăm că nota la examenul de capacitate va conta, în proporţie de 33%, în media de admitere în liceu.

În legătură cu problema autonomiei şcolilor şi liceelor faţă de Inspectorate şi a Inspectoratelor şcolare faţă de Ministerul Învăţămîntului, dl. Bostan ne-a declarat: "Există multe cazuri în care Ministerul încurcă Inspectoratele şi Inspectoratul - şcolile, însă trebuie analizat pînă unde poate merge această autonomie." **(Dan FODOR)**

A crescut preţul locurilor de veci în cimitirele ieşene

■ trei metri pătraţi la cimitirul "Eternitate" costă 25.000 lei ■ pensionarii de război şi pensionarii cu venituri mici beneficiază de reduceri de 75%

Regia Autonomă de Gospodărire Comunală şi Construcţii (R.A.G.C.C.) a anunţat ieri, în cadrul unei conferinţe de presă, noile tarife percepute, începînd cu data de 15 noiembrie, pentru servicii de pompe funebre şi cimitire. Pentru un loc cu dimensiunile de 3 m.p. (2,50x1,20) preţurile sînt următoarele:

-Cimitirul "Eternitatea" - 25.000 lei faţă de 5.000 lei (tariful vechi);

-Cimitirul "Sf. Vasile" - 6.000 lei faţă de 3.000 lei;

-Cimitirul "Sf. Treime" - 6.000 lei faţă de 3.000 lei;

-Cimitirul "Sf. Petru şi Pavel":

- clasă rezidenţială - 8.000 lei faţă de 3.500 lei;

- clasa I (loc de veci) - 6.000 lei faţă de 2.500 lei;

- clasa a II-a (loc pe 25 ani) - 3.000 lei faţă de 1.500 lei;

- clasa a III-a (loc pe 7 ani) - 500 lei faţă de 300 lei.

S-au majorat cu aproximativ 1,8% şi tarifele pentru confecţionări de coroane din flori naturale, închirieri, servicii de comisionare, depuneri decedat, eliberare de adeverinţe, acte, verificări în arhivă.

Referitor la aceste majorări, dl. Dorin Zeciu, inginer şef al R.A.G.C.C., a declarat că măsura a fost dictată de creşterile spectaculoase ale preţurilor la toate materialele, tarifele pentru pompe funebre şi cimitire rămînînd neschimbate din septembrie 1991.

O problemă o constituie şi cimitirul "Eternitatea", considerat cimitir- muzeu, unde tariful s-a majorat de 5 ori. După declaraţiile d-lui Iulian Glodeanu, şeful Biroului Plan-Salarizare al R.A.G.C.C., această măsură vizează stoparea afacerii cu vînzări de locuri, care uneori ating preţuri de 300.000 lei. Dumnealui a precizat că locurile de veci sînt concesionate, ele neputînd fi apoi vîndute de persoana care le-a concesionat.

Beneficiază, în continuare, de reducere a tarifelor cu 75% sau chiar de scutire, veteranii de război şi pensionarii cu venituri mici. **(Alina ŞTEFAN)**

Președintele P.N.L. nu va participa la Forumul Ideilor Liberale

În legătură cu intenția filialei județene a P.N.L. de a organiza Forumul Ideilor Liberale (26, 27, 28 noiembrie), iată care este opinia președintelui P.N.L., Mircea Ionescu Quintus: "Organizarea aparține filialei noastre din Iași. Pe noi ne-au invitat și vom face eforturi să trimitem reprezentanți. Din nefericire, eu nu voi putea veni, pentru că voi participa la comemorarea lui Nicolae Iorga. Vor veni, însă, reprezentanți din partea conducerii partidului. Nu știu dacă sînt invitate și alte personalități. Mie mi s-au trimis 20 de invitații «în alb» pe care le vom da, bineînțeles, celor care ne sînt mai apropiați și nu unora din partea cealaltă a eșichierului politic. Cred că vor fi și lideri ai P.L. '93 și ai P.A.C., dar principala atribuție în acest sens o au organizatorii". **(Diana GHINDAR)**

Organizațiile mondiale evreiești protestează față de publicarea lucrării "Mein Kampf" în România

■ liderul Congresului Mondial al Evreilor cere ca guvernul român să ia măsuri ferme

Cotidianul ungar "Magyar Hirlap" publică o corespondență din Tel Aviv, în care se menționează: "Cît de greu a primit Bucureștiul Clauza națiunii celei mai favorizate de la americani, atît de ușor o poate pierde, dacă dă frîu liber instigărilor antisemite", a afirmat un lider al Congresului Mondial al Evreilor, exprimîndu-si părerea în legătură cu publicarea și difuzarea cartii "Mein Kampf", în România. După cum scrie presa din Israel, procurorul general al României a permis difuzarea acestei cărți, respingînd cererea președintelui Iliescu de a fi interzisă această operă. Mai multe organizații mondiale evreiești, în frunte cu Congresul Mondial al Evreilor, au înaintat Guvernului român un protest, în legătură cu răspîndirea acestei cărți. Liderul Congresului Monsdial al Evreilor a afirmat: "Dacă intervenția noastră nu va fi încununată de succes, lobby-ul evreiesc din Washington se va ocupa de acest caz."

Președintele Comisiei Juridice a Camerei Deputaților a demisionat ieri

■ el a declarat că "posibilitățile personale sînt depășite de cerințe"

În deschiderea ședinței de joi dimineață a Camerei Deputaților, Petru Tănase, președintele Comisiei Juridice, a solicitat eliberarea din această funcție. Cu titlu personal, deputatul P.D.S.R. a declarat că, după un an de activitate în această funcție, a ajuns la concluzia că "posibilitățile personale sînt depășite de cerințe". În consecință, a cerut să se ia notă de demisia sa, menționînd că acest gest nu are nici o conotație politică, sau de altă natură, ci o motivație pur personală, informează Rompres.

Prefectul de Cluj pune căderea jocului "Caritas" pe seama politicii

Și prefectul clujean acuză presa independentă și de opoziție de faptul că se poticnește jocul în piramidă, "Caritas". Prefectul a declarat apoi că 2000 de participanți la joc au defilat împreună cu organizatorul principal, Ioan Stoica, prin fața Primăriei, unde au afirmat că scopul ziariștilor calomniatori, coordonați pe un fundal politic, este de oprire a circuitului banilor și sporirea greutăților care-i așteaptă pe locuitorii țării.

MONITORUL INTERN

■ Corneliu Coposu afirmă că "rezistența" intelectualilor în perioada comunistă a fost nulă

În cadrul conferinței internaționale "Societatea civilă", ce a avut loc miercuri la București, dl. Corneliu Coposu, președintele P.N.Ț.C.D., a afirmat că, în perioada comunistă, "rolul intelectualilor în lupta pentru formarea unei societăți civile în România a fost, practic, nul", relatează Mediafax.

Dl. Coposu a abordat analitic rezistența anticomunistă românească, amintind formarea organizațiilor studențești în 1956, mișcarea Paul Goma și Sindicatul Liber al Oamenilor Muncii din România. În ultima parte a discursului, dl. Coposu a apreciat că anii '80 semnifică "o încetare a oricărei forme de opoziție organizatorică". Opoziția față de regim s-a realizat, în acea perioadă, doar prin intermediul unor cazuri izolate ca Doina Cornea, Gabriel Andreescu, Ana Blandiana, Mircea Dinescu sau "al unui grup de supraviețuiori din P.N.Ț.", președintele P.N.Ț.C.D. amintind și cele "cîteva răbufniri în masa organizată, de grupul celor de la Lupeni sau Brașov". **(Luminița BĂCĂRAN)**

■ Senatul a amînat votarea articolului 200 din Codul Penal

Senatul nu a decis nici ieri soarta art. 200 (referitor la homosexualitate) din Codul Penal, deși și-au expus punctele de vedere ultimii vorbitori înscriși pe listă încă de marți, inclusiv membrii comisiei și reprezentanții Guvernului. Prin urmare, vicepreședintele Senatului Doru Ioan Tărăcilă, a propus amînarea votului, în vederea consultării cu electoratul. Deși a fost calificată de unii senatori ca un act de ignorare a capacității de decizie a Senatului, propunerea a întrunit majoritatea de voturi necesară. Votul final urmează a fi exprimat în cursul săptămînii viitoare, informează Mediafax.

■ Leo Delcroix, ministrul Apărării din Belgia vizitează România

Biroul de presă al Ministerului Apărării Naționale informează că, în perioada 11-13 noiembrie a.c., o delegație militară condusă de dl. Leo Delcroix, ministrul Apărării din Belgia, va efectua, la invitația d-lui general-locotenent, Niculae Spiroiu, ministrul Apărării Naționale al României, o vizită în țara noastră. Oaspetele belgian va avea convorbiri oficiale cu ministrul Apărării Naționale și cu șeful Marelui Stat Major al Armatei române și va efectua o vizită la Expoziția Permanentă deTehnică Militară. În program este prevăzută primirea oaspeților belgieni de către președintele României, dl. Ion Iliescu, de primul ministru al Guvernului, dl. Nicolae Văcăroiu, precum și convorbiri cu ministrul Afacerilor Externe, dl. Teodor Meleșcanu. De asemenea, pe timpul cît se va afla în țara noastră, dl. Leo Delcroix va susține o expunere în Aula Academiei de Înalte Studii Militare, va depune o coroană de flori la Mormîntul Ostașului Necunoscut și va face o vizită la Muzeul Național Cotroceni.

Poziția Partidului România Mare față de vizita regelui Mihai

Referitor la intenția Regelui Mihai I de a veni în România la aniversarea Zilei Naționale, Partidul România Mare a dat publicității un comunicat, în care își precizează poziția: "P.R.M. consideră că fostul Rege Mihai poate veni în țară ca simplu cetățean, dacă, în acest moment aniversar, va avea deplina înțelepciune să nu se lase antrenat, de lingăii din jurul său, într-un joc periculos, ce ar putea să nască conflicte în sfînta zi a națiunii române, 1 Decembrie". **(Diana GHINDAR)**

MONITORUL EXTERN

■ Războiul dintre facțiunile serviciilor secrete turce a făcut deja 4 victime

Asasinarea unui responsabil al serviciilor secrete turce, urmată de moartea a doi dintre colaboratorii săi și de un accident misterios ce a provocat moartea unui al patrulea, a tras un semnal de alarmă în presa turcă în legătură cu o prezumtivă reglare de conturi între diferitele grupări din cadrul serviciilor secrete turcești, relevă France Presse. Ahmet Cem Ersever, ofițer superior în rezervă, fondator al serviciilor de informații ale jandarmeriei (JITEM), foarte active în lupta împotriva rebelilor kurzi, a fost asasinat vinerea trecută în apropiere de Ankara, iar doi dintre foștii săi colaboratori apropiați, o siriancă și un fost luptător kurd care lucra pentru JITEM, au fost, la rîndu-le, uciși după cîteva zile. Presa turcă a informat recent despre dispariția suspectă a unui al patrulea fost subaltern al lui Ersever, care a căzut de pe un viaduct, în apropiere de Izmir. Un profesor universitar, specialist în probleme strategice, a apreciat că este vorba de o "lovitură dată celor care reclamă o soluționare militară a chestiunii kurde".

■ Ministrul de Interne este implicat în scandalul serviciilor secrete

Actualul ministru de Interne al Italiei, Nicola Mancino, împreună cu doi dintre predecesorii săi, Vincenzo Scotti și Antonio Gava, au fost audiați miercuri, la Roma, în cadrul anchetei privind deturnarea fondurilor servciciilor secrete italiene (S.I.S.D.E.), informează A.F.P. Arestarea, cu cîteva zile în urmă, a trei dintre responsabilii acestor servicii, Riccardo Malpica, Antonio Galatti și Maurizio Brocoletti, a dus la declanșarea unui adevărat scandal, mai ales după ce Brocoletti l-a acuzat pe președintele Oscar Luigi Scalfaro aă ar fi beneficiat de mult disputatele fonduri.

■ Consilierul ministrului macedonean al Apărării a fost arestat pentru spionaj

Hisen Haskaj, consilier al ministrului Apărării din Macedonia, membru al minorității albaneze, a fost arestat miercuri sub acuzația de spionaj, a anunțat ministrul macedonean de interne, Liubomir Fricovski. "Deținem date care atestă faptul că el a transmis serviciilor secrete externe informații cu caracter confidențial privind securitatea regională", a indicat Fricovski, fără însă a confirma dacă Haskaj a lucrat pentru Albania, după cum au lăsat să se înțeleagă articolele apărute în presa macedoneană. FRANCE PRESSE mai menționează că demnitarul macedonean, împreună cu alți șapte cetățeni albanezi, vor fi judecați sub acuzația de a fi participat la acțiuni ostile statului macedonean.

LUMEA NEBUNĂ ÎN CARE TRĂIM

Deturnarea avioanelor produce panică în rîndul pasagerilor. Cei mai afectați sînt copiii, care rămîn marcați pe toată viața.

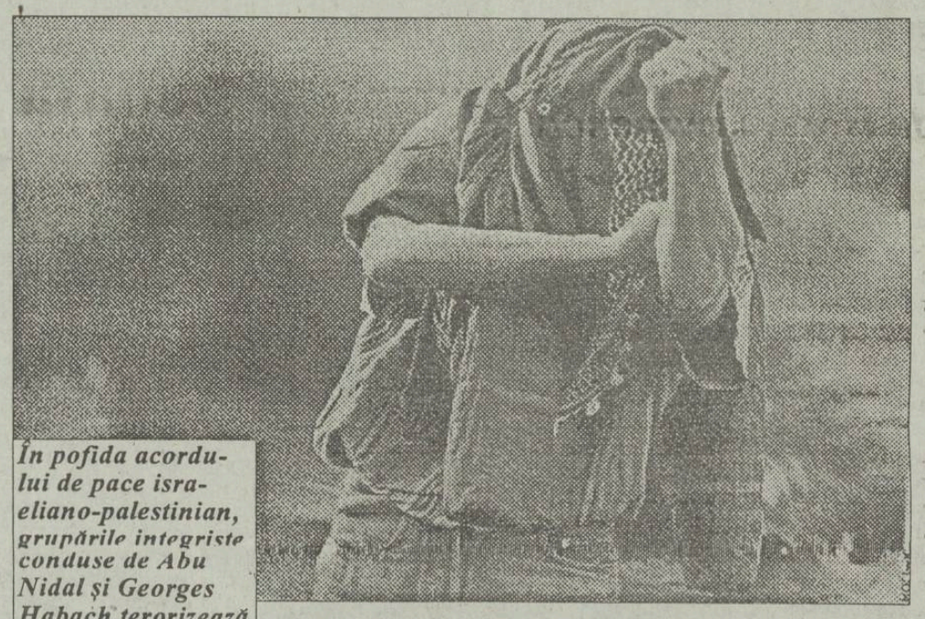

În pofida acordului de pace israeliano-palestinian, grupările integriste conduse de Abu Nidal și Georges Habach terorizează colonii israelieni din Cisiordania și Gaza

Poliția engleză recunoscută pentru gentilețea ei a declarat un război pe viață și pe moarte spărgătorilor din Londra ⟹

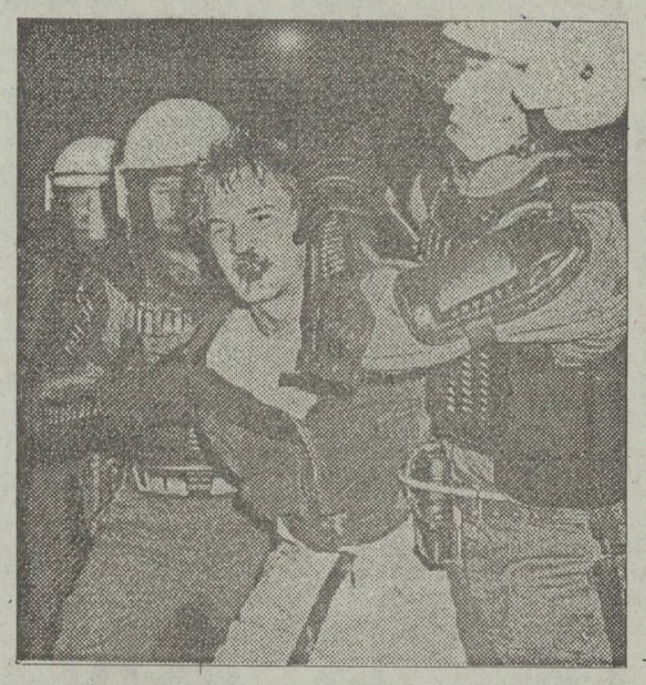

În Rusia s-au pronunțat

Pedepse aspre pentru teroriștii aerului

Un tribunal din Sankt Petersburg a pronunțat sentința în procesul a două persoane implicate în deturnarea unui avion rusesc în Suedia, fapta fiind comisă la 20 februarie a.c. Astfel, Tamerlan Musaev a fost condamnat la 12 ani de închisoare și confiscarea averii, cu executarea sentinței într-o colonie de muncă. Soția acestuia, Marina, a fost condamnată la șase ani. Cuplul Musaev urmează să acopere și prejudiciul cauzat companiei aeriene, totalizînd 11 milioane ruble.

Comuniștii chinezi dezbat trecerea la economia socialistă de piață

■ vor fi abordate patru domenii: taxe și finanțe, domeniul bancar, investițiile și comerțul

Liderii partidului comunist chinez s-au întrunit în cursul zilei de ieri, pentru a analiza noile reforme economice. Președintele Jiang Zemin a declarat că la întrunirea Comitetului Central al partidului se vor aborda reformele economice ce vor fi aplicate în patru domenii: taxe și finanțe, domeniul bancar, investițiile și comerțul. Acesta a precizat că guvernul central urmărește să-și consolideze rolul în economie. Oficialități de la Beijing au afirmat că planurile vor cuprinde noi reglementări referitoare la activitatea Băncii Centrale.

Proiectul documentului final al plenarei prevede trecerea în masă a unităților de stat la întreprinderi pe acțiuni și introducerea unui nou sistem contractual prin care numeroase asemenea unități vor fi oferite spre vînzare unor persoane particulare. Potrivit opiniei generalizate, reformele din China au intrat în faza cînd proprietatea întregului popor - considerată cîndva "pivotul economiei naționale" - începe să-și piardă rolul de factor determinant.

Prin arestarea conducătoarei sectei "Fraternitatea albă"

A fost prevenită o sinucidere colectivă a 150.000 de fanatici ce credeau în sfîrșitul lumii

Poliția ucraineană a arestat-o pe conducătoarea unui cult al Judecății de apoi, "Fraternitatea albă", care prezice că sfîrșitul lumii va avea loc în acest week-end și ai cărui membri au distrus icoane în catedrala Sf. Sofia din Kiev, simbolul ortodoxiei slave, informează Reuter și A.F.P. Conform spuselor unor oficialități din Ministerul de Interne ucrainean, Marina Tsvigun și soțul ei, "ideologul" sectei, împreună cu alți 12 fanatici au fost arestați, după ce aproximativ 50 de sectanți s-au luptat, timp de 30 de minute, cu forțele speciale de poliție (OMON) în interiorul catedralei. Sectanții au împrăștiat spuma din stingătoarele de incendiu pe icoane datînd din secolul XVIII. În timpul interogatoriilor, Tsvigun a continuat să susțină că este a șaptea reîncarnare a lui Mesia, că se numește Maria Devi Cristos și are tot 33 de ani, ca în urmă cu 2000 de ani și că joi se va crucifica, pentru a reînvia după trei zile. A mai afirmat că va fi urmată de apoximativ 150.000 de adepți ai sectei, care se vor sacrifica pentru a ajunge la cer, înainte de Apocalips.

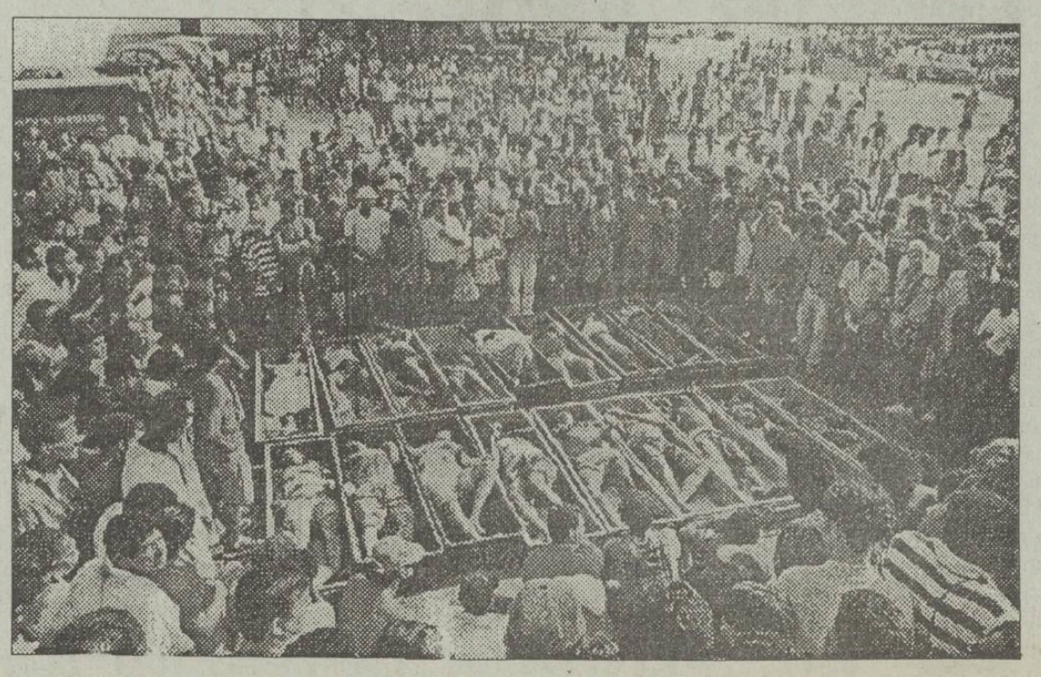

CAFEAUA DE DIMINEAȚĂ

Cu Sadoveanu, acasă la "regele gintei latine"

Aurel LEON

Nu întîmplător am apelat la titlul de mai sus, desemnîndu-l pe patronul școlii din str. Costache Negri cu renumele de "rege al gintei latine", titlu cîștigat de V. Alecsandri în 1878 ("le prix du chant latin"), cu acea:

Latina gintă e regină
Între-ale lumii ginte mari.

Acesta, spre a nu uita că ne aflăm în vizită la o școală francofonă, cum mai sînt și altele în Iași, acest oraș în care a doua limbă de conversație cultă a fost cea franceză.

Să nu uităm că Alecsandri și-a început, în 1829, studiile la pensionul francez Cuénim de la Miroslava, pentru ca în 1834 să fie expediat la Paris. Deci, atît patronul, al cărui portret domină cancelaria școlii, cît și profilul tradițional al acestei școli, este axat pe limba franceză. Subliniem această caracteristică pentru a îndepărta ușoara negură dintre sprîncenele directorului V. Giurcă, asigurîndu-l că acel grup de părinți care au cerut chiar prin "Monitorul" ca școala să-și modifice structura, înlocuind predarea limbii franceze cu limba engleză, care e mai solicitată, nu are dreptate. O școală nu -și schimbă profilul după moda zilei. Ziarul nostru e dator să înregistreze toate vibrațiile și nu e de mirare că acel grup de părinți optează pentru prioritatea actuală a limbii engleze. Poate că și ziarul judecă la fel. Nu-i nimic. Școala își are politica ei. Se poate deprinde orice limbă prin organizarea de cercuri libere, nefiind nevoie a se abate școala de la făgașul ei. Pe vremea mea, era la modă limba germană, dar noi făcem în principal franceza. Limba engleză se făcea doar la liberă alegere. Azi e la modă engleza, mîine cine știe? Noi, poposind la școala "V. Alecsandri", în numele lui Sadoveanu, deci al limbii române, "cea din latinie", se cuvine a aminti spusele meșterului de la Copou: "Alecsandri și Alecu Russo au cutreierat toți munții Moldovei ca să găsească aurul tăinuit ai limbii noastre. Lucrarea lui Alecsandri, subapreciată de folcloriști, mie mi se pare o operă de pietate, căci punctul de vedere al lui Alecsandri este și al meu. E punctul de vedere artistic. Toată atmosfera baladei, cu alegoriile de limbă înflorate ca o poiană, ne îndeamnă spre această înțelegere artistică, bazată pe limba părinților noștri".

Pornind de la această subliniere a lui Sadoveanu, în fața portretului lui Alecsandri, cum să nu le vorbești elevilor despre "Baltagul" și despre soarta eroului din roman, Nechifor Lipan, coborît din carte și așezat în țintirimul satului Sabasa, spre a sta pentru totdeauna între consăteni. E singurul caz din literatura noastră cînd se întîmplă invers, adică eroul nu urcă din viață în carte, devenind personaj, ci invers, personajul e atît de pregnant, încît devine persoană. Dar, mai bine, decît să comentez cele expuse de mine, să scriu despre atmosfera cu adevărat "împărătească" de la această școală. La crearea aerului sărbătoresc, în care s-a desfășurat aniversarea a 113 ani de la

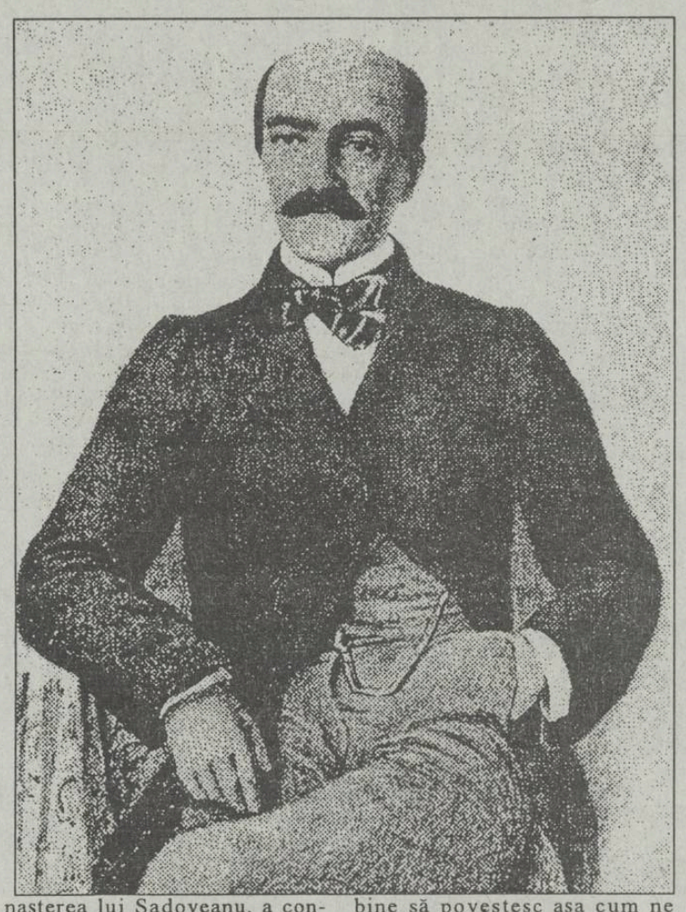

nașterea lui Sadoveanu, a contribuit mai ales gestul preotului paroh și profesor al școlii, Vasile Nechita, care a venit cu tradiționalele pomeni creștinești (colac, colivă, fructe) și a oficiat tradiționala slujbă de pomenire. Și ce frumos au întîmpinat sala de elevi și corpul didactic, în frunte cu directorul, apariția preotului și cu ce patos au recitat elevele din rugăciunile scrise în clipe de cumpănă de Sadoveanu și cum le-a vorbit părintele Nechita despre valoarea operei sadoveniene!

Urmărind desfășurarea întregii acțiuni, m-am convins, încă o dată, de binefacerile colaborării dintre Școală și Biserică, amintindu-mi de munca pe acest teren a ministrului Spiru Haret, cel atît de prețuit de Sadoveanu. Dar mai bine să povestesc așa cum ne relatează Sadoveanu într-un articol din "Adevărul" (10 ianuarie 1933):

"Pe cînd școala de învățători era încă "Trei Ierarhi" și profesor de pedagogie era C. Meissner (junimist, deci om al lui Maiorescu), directorul școlii, Cujbă, îl reclamă pe Meissner că este antireligios. Aceasta, spre a-l împiedica să devină director. Ministru era V.A. Sturdza. Spiru Haret, în calitate de secretar general al Ministerului Instrucțiunii Publice, este trimis la Iași să ancheteze. O anchetă împotriva unui adversar politic este lucrul cel mai ușor din lume, veți zice, dar mai ales dacă e să dovedești că e antireligios! Directorul Cujbă era liberal ca și ministrul și se nimerise să aibă un puternic sprijin în președintele Adunării Deputaților, care-i era socru. Deci, Haret vine la Iași și se informează discret și direct despre ireligiozitatea și anarhismul d-lui Meissner și, după ce cunoaște adevărul, își face raportul. Iar ministrul, cu toată presiunea partidului, l-a numit director pe Meissner, în locul lui Cujbă.

Asemenea fapte, care par contemporanilor noștri istorii naive ori fantastice, erau în natura lui Spiru Haret."

Am amintit această întîmplare, povestită cîndva de C. Meissner și reluată de Sadoveanu, pentru ca dl. V. Giurcă, directorul școlii, să nu mai fie îngrijorat de incidentul privind studierea limbilor străine. Domnia sa, ca profesor de limbă română, să nu uite afirmația lui Emil Cioran: "Trăim într-o limbă", regulă care i-a stat alături și lui Sadoveanu, cel care, după părerea lui Ibrăileanu, e "cel mai mare poet al limbii române, după Eminescu". Iar Alecsandri, patronul acestei școli, ne spune de acolo, din tabloul votiv:

Poetul care cîntă natura-n înflorire,
Simțirea omenească, a Patriei mărire,
Chiar slab să-i fie glasul, e demn de-a fi hulit,
Cînd altul vine-n urmă-i cu glas mai nimerit?
E legea care comandă lanțul progresului, mersul înainte. Alecsandri, în august 1890, după ce Eminescu plecase, la 15 iunie 1889, deci unul după altul; Creangă se luptă în Țicău cu boala și avea să fie doborît la 31 decembrie 1889. Deci, au plecat aproape împreună, în grup. Dar, între timp, la 5 noiembrie 1880, se născuse Mihail Sadoveanu, cel care va spune:

"Sara pe deal, buciumul sună cu jale... peste bojdeucă plouă mohorît. Ne trezim cu ochii înlăcrămați, ca și cum am jeli niște rude moarte de curînd."

Cîtă primăvară în ochii elevilor de la școala "V. Alecsandri", cînd, în alai de crizanteme, serbăm nașterea lui Sadoveanu! ■

cotidian de informații
Monitorul

EDITORIAL

Un straniu turnir

Ovidiu ȘIMONCA

Alertă maximă în sferele puterii, după ce Regele Mihai și-a anunțat intenția să vină în țară, la 1 Decembrie, ca simplu cetățean, fără să conteste orînduirea constituțională existentă. Cel mai dezlînat pare a fi Ministerul Român de Externe, care reproșează Regelui Mihai faptul că a trimis un comunicat, intens mediatizat, și nu a apelat direct la demnitarii români din Ministerul de Externe. Președinția și guvernul nu și-au precizat poziția într-un mod categoric. De la Guvern, ziarul "Monitorul" a primit următorul răspuns: "Așteptăm ca Regele Mihai să facă o cerere oficială pentru primirea vizei". Autoritățile române nu mai au, plauzibil, vreun motiv pentru a refuza intrarea în țară a Regelui Mihai. Acceptul prezenței Regelui Mihai la festivitățile de la Alba Iulia ar fi prima dovadă de consens național. Dacă președintele Iliescu și echipa de la guvernare scornesc vreun motiv pentru a-i interzice prezența, înseamnă că acest consens național e o vorbă goală. Prezența Regelui Mihai la Alba Iulia ar duce și la prezența partidelor de opoziție la aceste festivități, deci consensul național ar face loc și unui consens politic. Se poate întîmpla un lucru. Președintele Iliescu și echipa de la guvernare să spună NU, fără nici o explicație. În acest caz, gestul președintelui ar avea un ecou extern defavorabil.

Pe plan intern, monarhiștii abia așteaptă sosirea în țară a Regelui Mihai, republicanii l-ar dori lipsit de orice comunicare cu țara. Cei care încearcă să-și păstreze neutra-litatea și echidistanța politică vor judeca evenimentele de pînă la 1 Decembrie prin ochiul analistului politic, care observă și trage concluziile. O dovadă de democratizare a României ar fi permisiunea pentru Regele Mihai de a veni în România. Știindu-se popularitatea cu care a fost înconjurat în aprilie 1992, președintele Iliescu s-ar simți umbrit de un simplu cetățean și n-ar mai putea să-și aroge meritele Zilei Naționale. Istoria, prin prezența Regelui Mihai, ne va aminti că Monarhia, prin Carol și Ferdinand, a contribuit la făurirea României Mari, pe care comuniștii au ciuntit-o prin nepomenirea, în nici un document P.C.R., că Basarabia e pămînt românesc. Ziua de 1 Decembrie e o probă de foc pentru toate forțele politice românești. Într-o singură zi, popularitatea președintelui Iliescu sau a Regelui Mihai s-ar putea amplifica sau diminua. Ar fi păcat pentru cei doi să nu stea față în față. La acest straniu turnir, indiferent dacă va avea loc de la distanță, între Versoix și Alba Iulia, sau numai la Alba Iulia, va fi, simbolic, un cîștigător și un învins. Prilej pentru opinia publică românească să compare.Atît.

Ce întîmplare ciudată, să-i ai pe amîndoi în fața ochilor, să-i privești, să le studiezi reacțiile, să încerci să înțelegi ce gîndește unul despre celălalt. Și unde ? La Alba Iulia. Ar fi cea mai fastuoasă Sărbătoare Națională, ieșită din rutină și moleșeală. ■

ACTUALITATEA CULTURALĂ

Premieră la teatrul studențesc "Ludic"

■ *s-a jucat "Jocul vieții și al morții în deșertul de cenușă" de Horia Lovinescu*

Săptămîna trecută, la sala studioului de teatru studențesc "Ludic", a avut loc prezentarea piesei "Jocul vieții și al morții în deșertul de cenușă" de Horia Lovinescu, în regia lui Aurel Luca. Piesa a atras un public numeros, sala dovedindu-se neîncăpătoare pentru spectatori.

Într-un decor simplu, cei patru interpreți au reușit să creeze o lume în care anormalul, devenit normal, este al cincilea personaj. Alienarea tatălui (Liviu Comănescu), nepăsarea lui Abel (Michael Constantinescu), cinismul lui Cain (Horia Gumeni) și credința în viitor a Anei (Irina Anton) sînt trăsăturile definitorii ale rolurilor.

Actorii au jucat cu multă dăruire, imprimînd piesei un ritm alert și împletind bufoneria cu tragicul. În ciuda faptului că sînt amatori, ei au demonstrat că pot evolua cu ușurință într-o piesă în care paradisul este visat ca un coșmar și realitatea impune sinuciderea.

Că montarea a plăcut, au dovedit-o aplauzele spectatorilor la căderea cortinei. **(Adrian GROM)**

Ce se mai întîmplă la Editura Junimea

"Apreciați-mi cavalerismul"

■ *a declarat dl. Andi Andrieș, directorul Editurii, cînd a venit vorba de fostul șef, Nicolae Crețu*

Cu cîteva săptămîni în urmă a fost numit de către Ministerul Culturii noul director al Editurii Junimea din Iași. Este vorba de dl. Andi Andrieș, fost director al acestei instituții între anii 1981-1990.

Între 1990-1993 editura a fost condusă de dl. Nicolae Crețu, cadru universitar, actualmente profesor al Catedrei de literatură a Universității "Al. I. Cuza". Demiterea dumnealui s-a bazat în principal pe faptul că editura a fost adusă într-o stare falimentară.

Acum două zile l-am contactat pe noul director cerînd lămuriri vizavi de situația editurii precum și planurile de viitor ale Junimii. Am încercat să obținem o statistică din care să reiasă pagubele suferite de instituție în intervalul '90-'93. Domnul Andi Andrieș a refuzat vehement să discute problema, comunicîndu-ne că nu ne pune la dispoziție nici o cifră, nici un act care să releve situația critică prin care trece editura. A declarat zîmbind că ar trebui să-i apreciem cavalerismul, că el nu incriminează pe nimeni și consideră situația Junimii la fel ca a altor edituri de stat confruntate cu economia de piață: "Dacă vreți să aflați mai bine datele problemei, de ce nu-l căutați pe dl. Crețu?"

Întrebîndu-l ce are de gînd cu instituția, cum o va relansa, domnul Andrieș a punctat că se va ocupa la fel ca și înainte, de atragerea intelectualității ieșene în jurul Junimii. Va "duce" mai departe colecții importante, cu care editura a ajuns renumită: "Eminesciana", "Seria de arheologie", "Humanitas", "Reporter 20".

Junimea va împlini peste cîteva luni, în 1994, 25 de ani de activitate. Cum va reuși, pînă la acea dată, noul director să aducă pe linia de plutire această instituție mai ales că, la sfîrșitul discuției, dl. Andi Andrieș a recunoscut: "Într-adevăr, Junimea se confruntă cu probleme financiare"? **(Violeta CALINCIUC)**

CONVORBIREA SĂPTĂMÎNII

"Școala nu s-a schimbat, nici justiția, nici biserica!"

■ **Interviu cu prof. dr. ALEXANDRU ZUB, directorul Institutului de istorie "A.D. Xenopol", Iași, membru corespondent al Academiei**

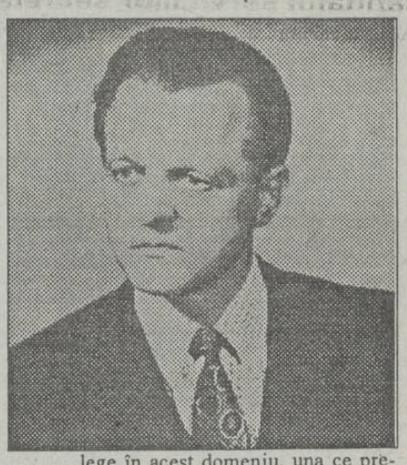

- Acum un an, doi, erați mai prins de cotidian, iar în ultima vreme ați încetat, parcă, a mai lua cuvîntul. Este o urmare a dezamăgirii pe care o văd la mulți intelectuali români?

- E un simplu accident de program. Am lipsit din țară cîtva timp. Timpurile sînt grele, dar nu trebuie să dezarmăm! Socot că datoria cărturarilor este să se opună în situații atît de complexe ca aceea prin care trecem noi, situații ce nu se pot limpezi de la sine.

- Cum stați cu optimismul?

- Un optimism temperat, pe fondul unei estimări lucide a situației. Faptul de a înțelege astăzi mai bine ce s-a întîmplat în decembrie '89 și, mai apoi, în sensul unei explicații globale, privind schimbarea de sistem, mă ajută să-mi mențin echilibrul. Mi se întîmplă uneori să am momente de deprimare, însă, în general, le depășesc.

- Ce vă deprimă în primul rînd?

- Complexitatea acestei tranziții convulsive, haosul care a fost produs anume în spațiul românesc. Este, de fapt, marea noastră suferință, a tuturor, fiindcă în momentul cînd apare un principiu de ordine, haosul devine comprehensibil, se transformă în ordine și invers. Or, dificultatea pentru noi e tocmai de a găsi ordinea, logica, rînduiala, cum spuneau bătrînii altădată.

- Credeți că, la noi, nu s-a petrecut o revoluție?

- Revoluția a început, revoluția - s-a prelungit sub anumite forme și se desfășoară încă sub ochii noștri, discret, însă revoluția ce se întrezărea în decembrie '89, o revoluție radicală, aceea a fost, pare-se, strangulată.

- Dumneavoastră ce ați sperat la începutul lui '90 ? Cum vedeați atunci evoluția societății românești?

- Am trăit și eu, ca atîția, speranța că "miracolul" va produce efecte de durată. Mi-am dat seama însă destul de repede că intrăm în impas, că noua putere e formată din oamenii vechiului regim, ceea ce înseamnă controlul asupra evoluției viitoare.

- Ați putea numi unele evenimente, din 1989 încoace, care v-au mîhnit cu deosebire?

- Nu-i ușor. Au fost și evenimente care m-au bucurat. Întîiul lucru memorabil mi se pare faptul că presa a putut să se dezvolte destul de liber și să fie, cel puțin într-o parte a ei, destul de viguroasă, chiar îndărătnică, în susținerea acestei poziții. În ansamblu, avem însă motive de deprimare. Nici procesul legiferator, care trebuia să așeze noile structuri ale societății, nici viața politică, nici gestiunea guvernamentală nu au mers cum trebuie. Sîntem astăzi într-un mare impas economic, iar din punct de vedere politic, moral, într-un marasm al cărui sfîrșit nu se poate întrezări încă.

- Revenind la publicații, la noi presa ar putea fi a doua putere în stat, nu a patra. Prima este puterea!

- E adevărat că sistemul întreg nu funcționează și s-a văzut în ultima vreme cît de dificil este să se articuleze un echilibru al puterilor în stat. Sînt state în jurul nostru unde acest echilibru e mai bine strunit, dar nici ele nu sînt lipsite de probleme. Polonia, de exemplu, se îndreaptă spre un regim prezidențial tocmai pentru că Parlamentul nu funcționează cum se cuvine. Acolo unde există o lungă tradiție paternalistă e foarte greu să se ajungă la un bun exercițiu democratic.

- Ați fost unul dintre fondatorii Alianței Civice. Militați, deci, pentru statul de drept și societatea civilă. Cum s-ar putea ajunge la instituirea acestor valori și în lumea românească?

-Nu știu cine ar fi capabil să dea un răspuns la această complexă întrebare, cu multiple aspecte, peste care nu se poate pune o etichetă. E nevoie de analiză, sub toate unghiurile. Fiecare să-și facă datoria la locul lui. Marile instituții cu rang simbolic și cele menite să producă bunuri materiale să-și intre în rol. Desigur, ele nu merg de la sine, ci prin oameni, iar oamenii se cuvin educați, educatorii au nevoie de o "reeducare". Este paradoxul în care se află societatea noastră.Trăim într-o lume ce ne presează neîncetat. Faptul că primim mesaje, că asupra noastră se exercită un control critic, ne obligă la autoanaliză, la o critică de sine care va trebui să dea rezultate. Școala nu s-a schimbat, nici justiția, nici bucuria, dar, pînă la urmă, se va produce totuși, în timp, o schimbare benefică. A întîrzia peste măsură să răspundem la atîtea probleme, în orice domeniu, este a risca să ieșim din rîndul lumii, ceea ce e absurd.

- Sînteți profesor la Universitatea "Al.I. Cuza". Înainte de 1989 n-ați predat, din cîte știu. Care e relația dumneavoastră cu tinerii și care este situația actuală a Institutului de Istorie "A.D. Xenopol"?

- Relația didactică de care vorbiți este tîrzie, dacă nu și tardivă. Înainte nu puteam intra în sistemul de învățămînt din cauza barajului politic. Trebuia să devin membru de partid, ceea ce îmi părea inadmisibil. În schimb, am fost admis în cercetare, la Institutul "A.D. Xenopol". Cît privește latura didactică, eu încerc să institui o relație de dialog și să transmit studenților mei ceea ce cred că le poate fi util, fără să uit nevoia lor de a înțelege lumea actuală și de a se integra în această lume. Cît despre cercetare, situația e mai complicată, pentru că cercetarea se face acum cu oameni formați într-o anumită epocă, oameni ajunși deja la o vîrstă cînd nu se mai poate aștepta o primenire esențială de orizont. Și atunci cercetarea suferă, renovarea așteaptă un moment mai bun. Ea presupune, în prealabil, o înnoire a instituției de patronaj, iar, în al doilea rînd, resurse care să stimuleze eforturile.

- Patronajul e asigurat de Academia Română.

- Așa este, dacă ne gîndim la gestiunea globală. De fapt, este vorba de mai multe instituții care colaborează la acest patronaj, iar instituțiile respective sînt departe de a se fi pus de acord asupra statutului cercetării științifice. Se pregătește o lege în acest domeniu, una ce preconizează crearea unui organism mai înalt de coordonare.

- Cum colaborați cu Filiala Iași a Academiei?

- Este o problemă dificilă. Caut totuși să ajung la un dialog fructuos, în sensul unor soluții care să asigure autonomia Institutului, fără a leza instanța de patronaj.

- Cum vedeți Iașul? Cum vi se pare strada ieșeană?

- Relația mea cu strada e foarte restrînsă. Ies pe stradă numai ca să-mi procur hrana zilnică, pentru presă, pentru alte trebuințe ale meseriei, nicicînd pentru simpla bucurie de a contempla mediul. E o constatare mai curînd melancolică. Oricum, strada e mai colorată ca înainte, fără îndoială. Se simte și în aceasta noul curs al vieții sociale, semn că schimbările de care vorbeam încep a-și spune cuvîntul.

- Cum apreciați cristalizarea opoziției la noi, eficiența sau ineficiența acesteia în răstimpul scurs din decembrie '89 pînă acum?

- Și constituirea unei opoziții presupune un proces de durată, ale cărui efecte nu se pot aștepta decît în timp. Pînă acum ea a dat dovadă de timidități, slăbiciuni, incoerențe explicabile, a căror analiză ne-ar putea spune de ce rezultatele activității opozante sînt atît de slabe. Cred că abia acum ne putem aștepta, sub presiunea crizei, la un proces de structurare mai riguroasă a opoziției, ca element indispensabil în orice regim democratic.

- Deci abia acum, după aproape patru ani?

- Opoziția a fost subminată din capul locului, redusă la un exercițiu formal, iar faptul că ea trebuie realizată fie cu oameni vîrstnici, care nu mai au impact real asupra societății, fie cu oameni tineri, care nu dispun însă de o cultură politică elementară, întîrzie procesul cristralizării în discuție.

- Să vedem în ceea ce spuneți o critică elegantă a opoziției?

- Critica, judecînd rezultatele de pînă acum ale opoziției, nu se poate ocoli. Așteptam mai mult de la partidele politice, ca și de la celelalte formațiuni menite a ține în șah puterea. Nu cunosc însă problema în detaliu și nu am contacte directe cu cei care joacă un rol mai de seamă în opoziție. **(Un interviu de Dorin POPA)**

ultimul vagon poștal

■ Direcția Muncii întîrzie să -mi recalculeze pensia

Mă numesc Mihăilescu Sever din Iași, Piața Unirii 5, sc.B, et.5, ap.29, tel. 113371. Sînt cititor consecvent al ziarului "Monitorul" pe care-l apreciez ca fiind cel mai interesant și atractiv, oferindu-mi informațiile necesare, la timp și corect redate.

Mă adresez d-voastră cu rugămintea de a sesiza Direcția Muncii, Oficiul de pensii, care recidivează la întîrzierea efectuării operațiilor de calculare a pensiilor. Anul trecut, cînd am beneficiat de D.L.118/90, numai datorită d-voastră am fost chemat la Oficiul de pensii și mi s-au recalculat drepturile cuvenite. Anul acesta lucrurile se repetă. Beneficiez de Legea 53/1993, privind indemnizațiile pentru foștii deținuți politici. Deși Comisia județeană a întocmit dosarul, sînt deja trei luni de cînd nu mi s-au dat drepturile cuvenite. Am făcut două cereri în acest sens la Direcția Muncii (în august și în octombrie a.c.), dar fără nici un rezultat. Vechile structuri acționează impecabil, după cum au fost deprinse. Nu vreau să acuz, dar sînt cazuri (în situația mea) care au primit aceste drepturi. Cum? Corupția este la modă, deci se poartă. Oare pînă cînd? Mai ales că la Direcția Muncii (Oficiul de pensii) nu vin cei mai fericiți dintre muritorii Iașului!

■ Pe strada Moara de Vînt curge un soi de zoaie

Noi, cetățenii de pe str. Moara de Vînt, de vreo doi ani sîntem tracasați prin faptul că prin fața caselor noastre trece și se scurge în vale un soi de apă murdară (zoaie), pe care unii cetățeni (doi la număr) din comoditate au scos niște conducte improvizate de ei direct în stradă. Noi, cei de la nr. 14, 12, 10 A, 10 și așa mai departe, sîntem nevoiți să suportăm mirosul infernal, plus că riscăm să fim stropiți atunci cînd circulația este în toi.

Am încercat să ducem tratative cu acești oameni, dar în zadar. Nu avem canalizare, fiecare din noi a improvizat un puț absorbant, civilizat, fără probleme. La numărul 14 B s-a deschis un atelier de coafură, de către renumita coafeză Viorica Caracicun (atelier particular), unde zilnic este asaltată de cele mai simandicoase figuri și de unde, cu 2.500 de lei, pleacă întinerite și frumoase, fapt care n-o împiedică pe Viorica să se sinchisească de apa murdară, provenită din spălatul părului, a prosoapelor și a vopselei de păr, care se scurge pe stradă și care dă un aspect disgrațios acestei străzi căreia noi, cetățenii de aici, căutăm să-i dăm un aspect plăcut și civilizat, mai cu seamă că pe aici trec zilnic, spre aeroport, fel de fel de personalități.

Anul acesta am făcut fel de fel de sesizări la forurile în drept, dar nu s-au luat măsuri, iar la Direcția Sanitară ni s-a spus să ne adresăm Primăriei să ne facă canalizare. Ceea ce ne îngrijorează este faptul că vine timpul friguros, apa murdară îngheață, gheața se îngroașă zi de zi și se revarsă pe trotuare.

Vă rugăm, stimată redacție, să ne ajutați, să sesizați Sanepidul, ca să ia măsuri drastice împotriva lui "Viostar", care contravine legilor în vigoare. Este milionară și în perimetrul locuinței are posibilitatea să-și construiască un puț absorbant.

La fel, dar într-o măsură mai mică, procedează și dl. Tighineanu, de la nr. 14, care aruncă cu același procedeu, apa în stradă.

Cu stimă, un grup de cetățeni de pe strada Moara de Vînt

Fotbal - Preliminariile C.M.

Portughezilor le mai trebuia un singur gol

■ la 17 noiembrie vom avea tabloul complet al echipelor calificate la Campionatul Mondial

Miercuri seara, pe "Estadio de la Luz", din Lisabona, 100.000 de spectatori au așteptat cu înfrigurare (la propriu și la figurat) victoria echipei Portugaliei cu 4-0 în fața Estoniei, rezultat care le-ar fi oferit gazdelor o șansă de calificare în cazul unui egal în Italia, în fața "squadrei azzura". Portughezii au atacat furibund, au ratat o sumedenie de ocazii, dar scorul a rămas doar 3-0.

Clasamentul grupei:

1. Italia	9	6	2	1	21-7 14
2. Portugalia	9	6	2	1	18-4 14
3. Elveția	9	5	3	1	19-6 13
4. Scoția	9	3	3	3	12-13 9
5. Malta	9	1	1	7	3-21 3
6. Estonia	9	0	1	8	1-23 1

Miercuri, 17 noiembrie, vor avea loc meciurile: Malta - Scoția (fără nici o miză), Elveția - Estonia și Italia - Portugalia. Se observă că Elveția nu mai poate scăpa calificarea în meciul cu estonienii, iar partida Italia - Portugalia va decide cea de a doua echipă prezentă la C.M. Meci în care italienii au două șanse din trei și, în plus, avantajul terenului propriu.

În grupa a II-a, la Istanbul: Turcia - Norvegia 2-1. Echipa Norvegiei - marea surpriză a întregului spectru al preliminariilor C.M., neînvinsă la Londra și Rotterdam, pierde primul său meci în fața modestei echipe turce. La ora meciului, însă, vikingii erau deja calificați la Mondiale.

Clasament:

1. Norvegia	10	7	2	1	25-5 16
2. Olanda	9	5	3	1	26-8 13
3. Anglia	9	4	3	2	19-8 11
4. Polonia	9	3	2	4	9-12 8
5. Turcia	10	3	1	6	11-19 7
6. San Marino	9	0	1	8	1-39 1

Ultimele meciuri: miercuri, 17 noiembrie: Polonia - Olanda și San Marino - Anglia. În cazul unei înfrîngeri a olandezilor cu 0-1 la Varșovia, englezii au nevoie de o victorie cu 9-0 în fața micii republici pentru a-și apropia calificarea. Opinia noastră este că, în principiu, Anglia poate cîștiga și cu 15-0, dar nu-i vedem pe olandezi învinși în Polonia.

Grupa a VI-a: de două ori 1-1 în partidele Austria - Suedia și Israel - Finlanda. Deci, fotbaliștii din Țara Sfîntă n-au reușit nici acum să-și gratuleze suporterii cu o victorie pe teren propriu. Ei vor rămîne în istoria acestor preliminarii cu acel fantastic 3-2 pe "Parc des Princes", în fața Franței.

Clasament:

1. Suedia	10	6	3	1	19-8 15
2. Franța	9	6	1	2	16-8 13
3. Bulgaria	9	5	2	2	17-9 12
4. Austria	10	3	2	5	15-16 8
5. Israel	10	1	4	5	10-25 6
6. Finlanda	10	1	2	7	7-18 4

Suedia este deja calificată, rămîne ca meciul de la Paris, Franța - Bulgaria (17 noiembrie), să decidă cea de a doua calificată. În acest meci, francezii au șansele... italienilor din grupa I: două posibilități din trei, plus terenul propriu.

Ca o concluzie generală, se impune faptul că, în seara zilei de 17 noiembrie, vom avea tablul complet al echipelor calificate la C.M. din 1994: inclusiv cea rezultată din barajul Argentina - Australia, al cărui retur va avea loc tot atunci la Buenos Aires (în tur 1-1). Dar, gîndurile noastre se vor îndrepta numai spre Cardiff, unde sperăm că echipa României va obține punctul care o va duce în America. **(G.I. NICOLAE)**

Handbal masculin - Divizia A

Personalități de marcă în tribune

■ "Aeriana" Cojocaru - Zepciuc - "specialitatea casei"
■ Echipa ieșeană nu are mingi corespunzătoare!

● Miercuri, în tribunele Sălii Polivalente, la partida de handbal masculin Politehnica Iași - Minerul Cavnic au fost prezente multe V.I.P., atît din lumea sportului, cît și din afara sa: directorul R.A. Locuința, Ioan Cozaru, întreținîndu-se la o șuetă amicală cu celebrul cuplu Coralia și Adrian Pascal; Cornel Bădulescu stînd la "un pahar de vorbă" cu comisarul șef al Gărzii Financiare, Constantin Elisei; Pavel Hodea, unul din patronii clubului Polynx, însoțit în postură de bodyguarzi de fotbaliștii Haraga și Bordeianu; un alt fotbalist, dar de la Constructorul, Cepoiu, privind gînditor de unul singur la zarva din teren; lidera echipei Iasitex, Anicuța Caraiman, însoțită, ca întotdeauna, de parteenerul ei de viață, Marin Bloju; antrenorul baschetbaliștilor ieșeni, Radu Boișteanu, într-o ședință organizată ad-hoc cu "staful" clubului studențesc, reprezentat de Octavian Neagoe și Teodor Popescu; directorii O.J.T.S., Dan Pavelescu și Adrian Poiană; cîteva din componentele echipei feminine H.C. Aura și mulți alții.

● În schimb, în teren discuțiile nu au fost la fel de amicale. Dîrzenia cu care handbaliștii maramureșeni și-au apărat șansele a creat mari bătăi de cap băieților noștri. Cu toate acestea, victoria Politehnicii a fost meritată și nu poate fi pusă nici o clipă la îndoială, mai ales datorită faptului că handbaliștii noștri au condus deseori ostilitățile din teren. uneori cu o diferență de 2-3 goluri pe tabela de marcaj. Păcat că spre finalul partidei băieții noștri au intrat în panică, fiind la un pas de o nedreaptă remiză. Așteptata "aeriană", cu care jucătorii noștri ne-au răsfățat la fiecare joc, a reușit și de această dată: "pasă la întîlnire" Cojocaru. săritură și gol Zepciuc.

● Ne-a surprins faptul că handbaliștii ieșeni nu au avut în acest joc "lipici", scăpînd deseori mingea din mînă, lucru care altădată nu se întîmpla. Ulterior am aflat că, de calitatea mingii s-au plîns și jucătorii, aceasta avînd o serie de particularități stranii cu care băieții noștri s-au obișnuit cu mare greutate. De altfel, și antrenorul Dan Constantinescu ne-a spus că nu are nici o minge bună pentru pretențiile unui joc de divizie A, pînă acum disputînd toate partidele din acest sezon cu mingea adversarului. **(Leonard CĂNĂNĂU)**

PRONOSPORT

Concursul din 14 noiembrie 1993

1. Acireale - Cosenza (pauză) 1. Acireale - locul 12, 9 p; Cosenza - locul 6, 12 p.

2. Acireale - Cosenza (final) x. De cinci etape încoace, Acireale o ține numai în egaluri. Cosenza este și ea o specialistă a acestui semn, avînd la activ nu mai puțin de 6 scoruri nule în actualul campionat.

3. Ancona - Fidelis Andria 1, x. Ancona - locul 9, 11 p; F. Andria - locul 7, 12 p. Andria este surpriza plăcută a seriei B în acest sezon și n-ar fi o minune să reușească egalul pe terenul mult mai galonatei Ancona.

4. Bari - Brescia (pauză) 1. Bari - locul 3, 13 p; Brescia - locul 4, 13 p.

5. Bari - Brescia (final) 1, x. Brescia lui Lucescu se prezintă la acest derby fără Domini (accidentat), Sabău și Hagi (convocați la națională), dar și din tabăra adversă vor lipsi două piese grele: Fontana și Sansarini, ambii accidentați.

6. Lucchese - Padova (pauză) x. Lucchese - locul 8, 12 p; Padova - locul 5, 13 p.

7. Lucchese - Padova (final) x. Din ultimele cinci întîlniri directe, patru s-au încheiat la egalitate, ceea ce dezvăluie o tradiție mai mult decît echilibrată. În campionatul trecut: Lucchese - Padova 1-1.

8. Modena - Florentina x, 2. Modena - locul 13, 9 p; Fiorentina - locul 1, 15 p. Fiorentina n-a acumulat nici o înfrîngere în actualul campionat și e greu de crezut că va pierde în fața modestei Modena.

9. Monza - Verona 1, 2. Monza - locul 19, 6 p; Verona - locul 14, 8 p. Verona disputã toate partidele din deplasare sub imboldul "care pe care". Cea mai elocventă probă e că nu s-a întors cu nici un egal de pe terenurile străine. Ori victorie, ori înfrîngere!

10. Palermo - Venezia 1, x, 2. Palermo - locul 18, 6 p; Venezia - locul 10, 11 p. Palermo joacă cu sabia deasupra capului. Poziția din clasament nu-i permite să se joace cu punctele de acasă, cu atît mai mult cu cît din deplasare n-a achiziționat nici unul.

11. Pescara - Ascoli (pauză) x. Pescara - locul 20, 3 p; Ascoli - locul 11, 10 p.

12. Pescara - Ascoli (final) 1. Ascoli are de obicei începuturi de partidă bune, însă condiția fizică precară o fac să se prăbușească aproape total spre sfîrșit.

13. Vicenza - Pisa 1. Vicenza - locul 16, 7 p; Pisa - locul 15, 7 p. Între două echipe care n-au mai cîștigat de cinci etape se va impune, probabil, cea care va avea avantajul terenului de partea sa. **(Ion C. TEODOR)**

FOTBAL PE MERIDIANE

■ Americanii habar n-au că sînt gazdele C.M. de fotbal!

Cred că orice copil din România, care de-abia învață să folosească abac-ul pe băncile primelor clase, știe ce fel de meci va avea naționala României miercurea viitoare la Cardiff. Iată, însă, că americanii nu știu ce mare eveniment fotbalistic găzduiesc peste un an! În urma unui sondaj, efectuat de o firmă americană de specialitate, s-a constatat că numai 13% dintre americani știu că ediția viitoare a C.M. de fotbal va avea loc în țara lor. Conform aceluiași sondaj, peste jumătate din cei chestionați declară că nu doresc să urmărească nici un meci la T.V., iar 69% s-au arătat foarte puțin interesați de acest sport ciudat.

■ "Mai rău nici că se poate!"

Divizionara A elvețiană F.C. Sion deține un record nedorit, cel al înfrîngerilor decise prin lovituri de la 11 m. Sîmbătă, cînd a pierdut la divizionara secundă Chenois (antrenată de internaționalul român, Radu Nunweiller), a fost pentru a cincea oară în ultimii șase ani cînd Sion a fost eliminată din Cupa Elveției la penalty-uri. Situația s-a repetat și în ediția 1992 a Cupei Cupelor cînd formația elvețiană a fost scoasă din cursă de Feyenoord Rotterdam. Portarul lui F.C. Sion, Stephan Lehmann s-a arătat foarte indignat de această situație și a declarat că va executa chiar el de acum înainte loviturile de pedeapsă, pentru că "mai rău de atît nu se poate".

■ Ambițiile lui Romanțev

Antrenorul echipei ruse de fotbal Spartak Moscova a declarat că formația sa va trebui să cîștige și acasă și în deplasare în fața lui C.F. Barcelona, pentru a avea șanse să joace finala Ligii Campionilor. El a spus că Spartak nu-și poate permite să ocupe locul II în grupă, pentru că astfel ar disputa semifinala în compania primei clasate din cealaltă grupă (pe terenul acesteia!), iar această formație nu poate fi alta decît A.C. Milan. Romanțev a mai adăugat că datele de disputare ale meciului nu-i convin deloc, în această perioadă (24.11.1993 - 13.04.1994) campionatul rus fiind întrerupt.

■ Comuniștii francezi îi apără pe huliganii fotbalului

Deputații francezi au votat o lege împotriva huliganilor de pe stadioane, incluzînd și închisoarea pe termen de un an pentru cei ce poartă simboluri naziste. Proiectul propus de ministrul Sporturilor a fost votat de toate partidele, cu excepția celui comunist. Pedepsele prevăd amenzi pînă la 33 mii dolari pentru cei care incită la violență și închisoare și pînă la trei ani pentru persoanele care introduc pe stadioane artificii sau alte obiecte primejdioase. Suporterii în stare de ebrietate vor plăti amenzi pînă la 8.500 dolari. Guvernul francez este dornic să elimine actele de huliganism de pe stadioane în vederea ediției din 1998 a Campionatului Mondial care va fi organizat în această țară. **(Mediafax)**

-V-ați certat cu iubita și nu știți cum să o împăcați?
-Se apropie aniversarea căsătoriei și nu știți cum să marcați evenimentul,făcîndu-i o surpriză plăcută soției?
-V-au venit în vizită prieteni sau rude și nu sînteți hotărît ce restaurant să alegeți pentru a-i face să petreacă o seară de neuitat în Iași?
-Sîneți indecișI unde veți sărbători aniversarea celor 10 ani de la absolvirea facultății?

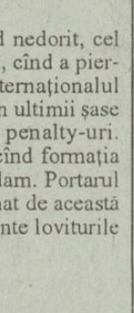

Aceste probleme sînt rezolvate dacă veți alege drept gazdă COMPLEXUL S.C. EXPOPARC S.R.L. (fosta Casa Vînătorului) din Parcul Expoziției.

Program non-stop, rezervări la tel. 141608.
Joi, vineri, sîmbătă și duminică - program de discotecă 21.00 - 02.00.

Grele zile pentru Florin Răducioiu

Francezul Marcel Desailly - al șaptelea "straniero" la A.C. Milan

După cum se știe, atacantul român Florin Răducioiu este unul dintre cei șase jucători "stranieri" din lotul celebrei echipe italiene A.C. Milan, alături de olandezul Marco van Basten, francezul Jean Pierre Papin, muntenegreanul Dejan Savicevic, croatul Zvonimir Boban și danezul Brian Laudrup. Din cauza acestei infernale concurențe, (știut fiind că în campionatul italian nu sînt admiși decît trei străini în teren), Florin al nostru a jucat mult mai puțin decît ar fi meritat în echipa milaneză. Dacă van Basten era mai demult indisponibil, vestea indisponibilității lui Boban pentru o lună crea premisele unui reviriment al lui Răducioiu la A.C. Milan. Iată că, aflăm că A.C. Milan a perfectat formele de transfer ale celui de-al șaptelea "straniero". Este vorba de mijlocașul defensiv al echipei Olympique Marseille, francezul de culoare Marcel Desailly. Chiar dacă posturile pe care joacă noul venit și atacantul român sînt complet diferite, abundența de jucători străini din lotul milanez ne determină să repetăm afirmația din titlu: "Grele zile pentru Florin Răducioiu!" **(GIN)**

P.S. Într-un meci tur din optimile de finală ale Cupei Italiei s-a înregistrat o surpriză de proporții: Milan - Piacenza 1-1, prin golurile marcate de Orlando (M) și Maccochi (P).

Marcel Desailly - un nou pretendent la tricoul lui A.C. Milan

Evander Holyfield - cel mai impopular campion mondial al greilor (I)

■ e atît de timid, că n-ar lovi nici o pisică... ■ în tinerețe alimenta avioanele cu kerosen

Evander Holyfield s-a născut la 19.10.1962, la Altmore (Alabama). Locuiește în Atlanta (Georgia). Are 1,88 m și 98 kg. Antrenor: Emanuel Stuart. Medaliat cu bronz la J.O. 1984, categoria semigrea. Palmares profesionist: 29 victorii, 22 K.O. și o înfrîngere. Campion mondial la categoria grea-ușoară (versiunile WBA și IBF) pînă la 16 iulie 1988, cînd a trecut la categoria grea. Campion mondial la categoria grea (unificat), între 25.10.1990 (K.O. James Douglas) și 13.11.1992 (învins de Riddick Bowe). Și-a recucerit titlul la 6.11.1993 (b.p. Riddick Bowe).

Americanul Evander Holyfield a redevenit campion mondial al categoriei grea (versiunile WBA și IBF) prin victoria repurtată sîmbătă seară la Las Vegas în fața lui Riddick Bowe. Holyfield devine astfel cel de-al treilea boxer din istorie, după Floyd Patterson și Cassius Clay, care reușește să-și recucerească centura cu diamante la categoria grea.

Holyfield nu strălucește însă nici pe departe, ca ilustrii săi predecesori. Mai mult decît atît, gazetarii americani susțin că niciodată un boxer al titlului unificat la categoria grea n-a fost atît de puțin popular. Argumentele sînt simple. Cu numele său, Holyfield n-a făcut niciodată rețetă. Și asta, nu din lipsa calităților sportive. Fără a poseda furia distrugătoare a lui Tyson în ring, Evander se poate lăuda cu un palmares deosebit, în care nu există decît o singură înfrîngere. Dar, din cauza temperamentului său liniștit, Holyfield nu dă naștere la speculații. Viața sa e prea așezată, iar personalitatea prea lipsită de strălucire pentru a face din el un star. Managerul său, celebrul cîntăreț de muzică rap, M.C. Hammer, susține că în viața de toate zilele e atît de timid, că n-ar lovi nici o pisică...

În public, Holyfield trece cel mai adesea neobservat. Cu cîteva zile înainte de a-l înfrunta pe Seamos McDonagh, în iunie 1990 ,la Atlantic City, el a urcat în lift alături de viitorul său adversar care... nici măcar nu l-a recunoscut!

În toate domeniile pare să fie un model. Pe vremea cînd era amator, își cîștiga traiul alimentînd avioanele cu kerosen. Cînd a trecut la profesionism, cu un maganer care era și negustor de mașini, își petrecea o parte din timp ajutîndu-l pe acesta la magazin. Hotărît lucru, Evander nu e nici un campion al relațiilor cu publicul. După meciul în care l-a învins pe Douglas și a devenit campion mondial al greilor, el a preferat să meargă repede la Alabama, unde unul din frații săi juca un meci de fotbal, decît să apară în celebra emisiune T.V. "Saturday Night Live".

N-a făcut niciodată nimic pentru a atrage atenția în afara ringului. Cine nu-l cunoaște îl ia drept un urs mare și tăcut. Cei apropiați au descoperit însă în el un băiat calm, senin și de o mare amabilitate. E apropiat de familie, e catolic practicant. Cînd a boxat la Paris, n-a cerut să fie dus la Turnul Effel, ci la biserică... **(va urma)**

Ion C. TEODOR

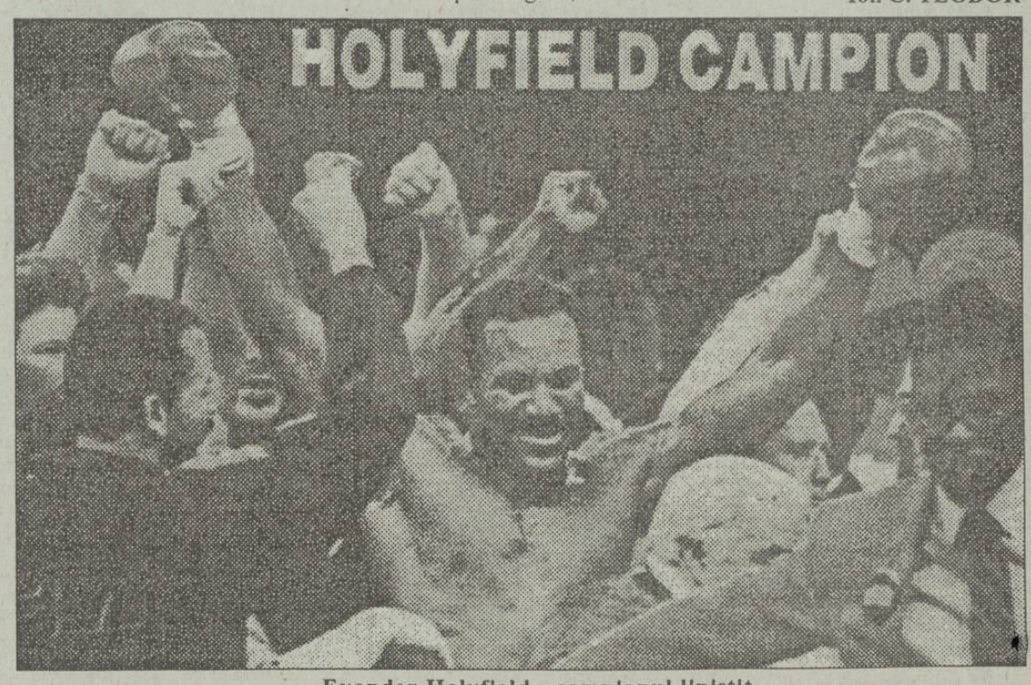

Evander Holyfield - campionul liniștit

Volei masculin

Nicolina eliminată din "Cupa României"

Marți și miercuri, echipa masculină de volei (divizia B) Nicolina Iași a jucat ambele partide din turul III al Cupei României în deplasare, în compania divizionarei A, C.S.M. Suceava. Meciurile s-au încheiat cu același scor, 3-0 pentru gazde, voleibaliștii ieșeni fiind eliminați din competiție. **(L .C.)**

Week-endul microbistului

■ Fotbal

● Sîmbătă, 13 noiembrie, stadion Constructorul, ora 11,00: Constructorul Iași - F.C. Bucovina Suceava (divizia A).

● Duminică, 14 noiembrie, stadion Tepro, ora 11,00: C.F.R. Tepro Iași - FEPA '74 Bîrlad (divizia B).

■ Rugby

● Sîmbătă, 13 noiembrie, teren Agronomia, ora 10,00: Poli Agronomia Iași - C.S.M. Suceava (Cupa României).

CARNETUL ZILEI
VINERI, 12 noiembrie 1993

✝ **Sf. Ioan Milostivul; Cuv. Nil Pustnicul**

VREMEA

-14° — -3°

Vremea va fi deosebit de rece, geroasă noaptea și dimineața. Cerul va fi variabil la senin. Vîntul va sufla slab la moderat din sector nordic. Temperaturile maxime ale zilei vor fi cuprinse între -6 și -3 grade, iar temperaturile minime vor oscila între -14 și -11 grade. **(Mihaela GÎRȚU - Centrul de Prevedere a Vremii - Bacău.)**

TV BUCUREȘTI

TVR 1 700 TVM ● Mesager ● 10,00 Actualități ● 10,05 Calendar ● 10,30 Desene animate. Ratonii ● 11,00 Limbi străine ● 11,30 Curcubeu ● 12,00 Peisaje ● 13,00 1001 audiții ● 14,00 Actualități ● 14,10 TVR Iași ● 15,00 TVR Cluj-Napoca ● 16,00 Formula 3 ● 16,30 Tradiții ● 16,45 Actualități ● 17,00 Emisiune în limba germană ● 18,00 Pro Patria ● **19,00 Film serial: Edward și Mrs. Simpson** (Anglia, ep. 2) ● **20,00 Actualități** ● 20,40 Publicitate ● 20,45 Viața parlamentară ● 21,15 Reflecții rutiere ● **21,30 Film artistic: Faleze de nisip** (Casa de Filme 1, 1983, premieră TV) ● 23,05 Actualități ● 23,35 Simpozion ● 0,20 Întîlnirea de la miezul nopții ● 11,00 Jazz-fan ● 2,00 Închiderea programului.

TVR 2 13,00 În direct: Canal France Internacional ● 14,00 Actualități ● 14,20 Mari inventatori ● 15,05 Varietăți internaționale ● 16,00 TVE Internacional ● 16,30 Desene animate. Perrine ● 17,00 Clubul oamenilor de sport ● 19,00 Concertul Orchestrei Naționale Radio ● 21,00 TVM ● Mesager ● 21,30 De lingua latina ● 21,50 Poesis ● 22,00 TV5 Europe ● 22,30 Video-satelit ● 23,30 Generația mea ● 24,00 Închiderea programului.

TVSATELIT

10,20 PRO7: Și a fost deodată dragoste 12,30 Eurosport: Tenis 14,00 Eurosport: Fotbal 15,00 Eurosport: Hochei pe gheață 16,00 Eurosport: Tenis 20,30 Eurosport: Știri sportive 1 21,00 Eurosport: Fotbal american 21,15 SAT 1: Surpriza din Shanghai 21,30 Eurosport: Tenis 23,00 RTL 2: Crimele domnului Alfabet 0,05 SAT 1: Dezmățul din St. Pauli 0,15 PRO 7: Doar 48 de ore 1,00 RTL: Divertisment cu Russ Meyer 2,30 RTL: Eva și bărbatul ideal.

RADIO NORD-EST
(70,76 MHz)

12,30 Știrea zilei 12,35 - 15,00 Noutăți muzicale 15,00 - 17,30 Magazin Nord - Est (la orele 13, 14,15,16,17 buletine de știri)

RTV EUROPA NOVA

● Radio - Program 6,00-24,00 6,30 - 8,30 Matinal Europa Nova ● 8,45 Avanpremieră ● 9,00 Power Play ● 9,35 "Who's who" ● 11,05 Tonomat ● 12,00 Observator ● 14,00 Remember ● 15,40 100% Comercial ● 16,00 Avanpremieră ● 16,10 Din lumea teatrului ● 17,30 - 19,30 Lumea, azi (informații, anunțuri, muzică) ● 19,40 Club Europa Nova ● 20,00 Power Play ● 20,05 Rock Star ● 21,00 Music Collection ● 21,30 Music & More ● Buletinele de știri (Infonova) vor fi difuzate din oră în oră, între 6,30 - 11,30 și 15,30 - 19,00.

● **TV** 19,00 Deschiderea emisiunii ● 19,05 Meridian ● 19,15 Desene animate: Harry - piticul nervos ● 19,30 Reporter Europa Nova ● 19,55 Videoclip '93 ● 20,30 Azi la Iași ● 20,45 Spectacolul științei ● 20,45 Concurs "Evrika" ● 20,50 Colibri (documentar) ● 21,14 Asociația Ornitologică Română - reportaj ● 21,35 Seceta secolului (documentar) ● 22,00 Gala filmelor antologice: "A fost odată vestul" (în distribuție Claudia Cardinale, Henry Fonda, Charles Bronson; partea a II-a) ● 23,20 Închiderea programului.

TELE M

0,00 Avanpremieră ● 0,05 Poliția în acțiune 0,20 "Judecata pămîntului" ● 0,25 Ancheta Tele'M (S.C. IULIUS S.R.L.) ● 0,30 Publicitate și muzică ● 0,45 "El Dorado" - miracolul de la Cluj ... episoul I ● 1,00 "60 pentru voi" - emisiune realizată de Sorin Lupașcu ● 2,00 Film artistic de acțiune ● 3,30 Închiderea programului.

RADIO VOX T

Program 0-12.30; 17.30-24.00 (6-6.30, 18-19.00, 21-21,30 transmisiuni ale programului BBC în limba română);

RADIO IAȘI

6,00 Diminețile noastre ● 9,00 Știri ● 9,05 Radiosfera ● 13,00 Radiojurnal București ● 13,20 Galaxia rock ● 14,00 Știri ● 14,05 Întîlniri... pe unde medii ● 16,00 Radiojurnal ● 16,10 Radiograme ● 18,00 Știri ● 18,05 Corespondența radio - muzică ușoară ● 18,30 Corespondența radio - muzică populară ● 19,00 Știrile serii - sport - meteo ● 19,10 Univers muzical ● 21,00 Evenimentele zilei ● 21,20 Univers muzical.

RADIO ROMÂNIA ACTUALITĂȚI

0,00 Nopțile "României actualități" ● 2,05 Non stop muzical nocturn ● 5,00 Matinal ● 9,00 Studio deschis ● 12,15 Memento muzical ● 13,00 Post meridian ● 17,00 Azi, în țară și în lume ● 21,00 Universitatea radio ● 22,00 Radiojurnal ● (0,01; 1,00; 2,00 3,00; 4,00; 11,00 12,00 Știri)

RADIO ROMÂNIA CULTURAL

9,30 Curs de limba italiană ● 9,45 Teatru radiofonic:"Cheia de boltă" de Mihai Georgescu ● 13,00 Radiojurnal ● 14,45 Planeta radio ● 17,00 Mediateca ● 22,00 Radiojurnal ● 23,30 Dicționar de literatură universală

RADIO ROMÂNIA TINERET

9,00 Pe-o gură de rai ● 10,05 Blue - jeans ● 12,00 Clubul curioșilor 13,00 Politon stereo - muzica înainte de toate ● 18,05 Seară în blue - jeans ● 23,20 Stereo Jaz'

CONFERINȚĂ

Sala de Biofizică a Facultății de fizică organizează, la ora17,00, în amfiteatrul IV al Universității "Al. I. Cuza", conferința cu titlul "Present state and future evolution of medical physics" susținută de prof. Basil Proimos, de la Universitatea din Patras, Grecia

ZILELE LICEULUI "EMIL RACOVIȚĂ"

În cadrul zilelor liceului "Emil Racoviță" se va înscrie și manifestarea Medalion "Emil Racoviță". La ora 16.00 va avea loc Balul Bobocilor

TEATRU

La Teatrul Național "V. Alecsandri", la ora 19,00, va fi prezentat spectacolul cu piesa "Pescărușul" de A. P.Cehov

SPITALE DE GARDĂ

Spitalul "Parhon", clinicaI medicală, clinica II chirurgie, clinica II obstetrică. Tel. 140337

FARMACII DE GARDĂ

Farmacia nr. 2 Piața Unirii

CINEMATOGRAFE

● **Cinematograful "Victoria"** (telefon: 112502); 12-18.XI.1993 - orele: 9; 11; 13; 15; 17; 19; **"Erou din întîmplare"** - producție S.U.A. 1992. Comedie satirică - premieră.

● **Cinematograful "Republica"** (Telefon: 114327); 12-18.XI.1993 - orele: 9; 11; 13; 15; 17; 19 **"Surf Ninjas"** - producție S.U..A, 1993. Film de aventuri comice - premieră.

● **Cinematograful "Copou"** (Telefon: 145738) 12-14.XI.1993 - orele 9; 12; 15; 18 **"Indochina"** - producție Franța, 1992. Dramă. 15-18.XI.1993, orele: 9; 11; 13; 15; 17; 19 **"Plăcerea dragostei"**. Producție Italia, 1987. Film erotic. Interzis spectatorilor sub 16 ani.

● **Cinematograful "Dacia"** (Telefon: 164740) 12-18.XI.1993 - orele: 9;11,30;14; 16,30; 19 **"Dracula"**. Producție S.U.A., 1992. Film horror.

● **Cinematograful "Tineretului"** (Telefon: 117178); numai vineri, 12.XI.1993 - orele: 9; 11; 13; 15; 17; 19; **"Arma mortală 3"**. Producție S.U.A., 1992. Comedie polițistă. 13-18.XI.1993, orele: 9; 11; 13; 15; 17; 19 **"Contact mortal"** - producție Hong Kong, 1990. Comedie polițistă.

● Videoteci

- La sala mică a cinematografului "Republica"(orele: 10; 12; 14; 16; 18; 20)

- Sala din str. Sf. Andrei, nr. 17 (orele: 9;11;13;15;17;19)

MÎINE

AUDIȚIE MUZICALĂ

În sala de audiții a Bibliotecii "Gh. Asachi" din Iași va avea loc , la ora 16.00, audiția muzicală cu titlul "Festival Ceaikovski", datorată comemorării centenarului de la moartea marelui compozitor. În program: "Barcarola pentru pian", Concert pentru vioară și orchestră, Simfonia a VI-a de Bethoven - "Patetica"

CURSUL VALUTAR
valabil pentru ziua de 12.11.1993

Cursul de referință stabilit pentru principalele valute în urma licitației de la BNR, valabil pentru astăzi este de:

1074,00 lei/USD
1585,60 lei/GBP
182,05 lei/FRF
635,26 lei/DEM

Cursul de schimb al dolarului, valabil pentru 11-11-1993

Casele de schimb valutar	CUMPĂRARE	VÎNZARE	COMISION
BANCA AGRICOLĂ	1750	1837	3%
BCR	1600	1680	10%
BRD	1640	1722	0.50%
Bankcoop	1650	1732	0%
Bancpost	1650	1725	0%
BRCE	1650	1732.5	0%
Banca Dacia Felix	1550	1620	10%
Agenția de turism Moldova	1600	1680	7%

☎ TELEFOANE UTILE ☎

☎ **SALVARE: 961**
☎ **POMPIERI: 981**
☎ **POLIȚIE:**

Inspectoratul Județean 146666, 140020, 146840; Municipiu - 146850; Serviciul Circulație - 140070.

☎ AGENȚIA C.F.R.: 147673
☎ INFORMAȚII GARĂ: 146333
☎ AUTOGARĂ: 146587
☎ TAXICOM, dispecerat: 953, 146593
☎ AGENȚIA TAROM: 115239
☎ INFORMAȚII AEROPORT: 178126
☎ STAȚII PECO:

Baș Ceauș - 176865; Aurel Vlaicu - 175812; Bucium - 132891; Crișan - 112182; Păcurari - 164142; Sărărie - 147480.

☎ DISPECERATE:

R.A. Gaz-Metan - 141737; R.A. Apă-Canal - 142451; Renel - 147070, deranjamente - 147070; Termoficare - 141956; R.A. Locuința - 112434; Telefoane - Deranjamente - 921; Protecția mediului - 147010.

☎ GARDA FINANCIARĂ: 114065, 112427.
☎ ADMINISTRAȚIA FINANCIARĂ: 143030
☎ NOTARIAT: 147574
☎ TRIBUNAL: 146300
☎ PROCURATURĂ: 146630
☎ CAMERA DE COMERȚ: 117757
☎ CENTRUL MILITAR JUDEȚEAN: 146370
☎ HOTELURI: Moldova - 142225; Traian - 143330; Unirea - 142110; Sport - 137817.
☎ POLICLINICA CU PLATĂ: triaj informații - 117244
☎ OFICIUL JUDEȚEAN PENTRU PROTECȚIA CONSUMATORILOR: 145392

CENTRUL DE ÎNVĂȚARE ȘI PERFECȚIONARE A LIMBILOR STRĂINE CU CEL MAI MODERN LABORATOR FONETIC

SORLANG SRL

ANUNȚĂ ÎNCEPEREA ÎNSCRIERILOR PENTRU CURSURI DE LIMBA ENGLEZĂ ZILNIC ÎNTRE ORELE 8 - 18

STR. SOCOLA NR.134 (CASA SINDICATELOR) TEL. 126477

Agenția de Turism NET organizează excursii pentru **elevi și studenți** pe traseul **VATRA DORNEI - TIHUȚA** (HOTEL DRACULA) în 19-21 nov'93 și 26-28 nov'93

- transport autocar
- cazare hotel categ. IA
- cost 11.000 lei/titular

Informații și înscrieri:
- T17 - cam. 727, P8 - cam. 99, orele 18.00-21.30;
- Ag. Turism NET (Casa Modei - Mezanin), orele 9.15-17.00.

TURCIA - Istanbul - 13 nov. '93, ora 18.00
POLONIA - Varșovia - 15 nov. '93

Ofertă excepțională

PUTEȚI AVEA UN RENAULT 19, VIȘINIU, ULTIMUL TIP, CU NUMAI 5.000 LEI

Cumpărînd un abonament la revista "Capital", în valoare de 5.000 lei, participați la o tombolă organizată de Casa de editură "Capital". Marele premiu este un Renault 19, expus acum la Magazinul Moldova. Tragerea la sorți și înmînarea premiului se efectuează pe data de 15 decembrie. Abonamentele se fac zilnic la sediul Companiei de Publicitate NORD-EST, Str. Smârdan nr. 5 și la Magazinul MOLDOVA, lîngă autoturismul expus.

MICA PUBLICITATE

CASE, TERENURI

● Urgent, cumpăr (preiau contract) apartament 1 cameră sau garsonieră confort I, zonele C.U.G., Nicolina I sau II, Podu Roș, Cantemir, Alexandru, Tătărași, (exclus parter și ultimul etaj). Ofer 2-2,5 mil. lei, negociabil. Tel. 140400.

● Vînd spațiu comercial, suprafață 250 mp, zonă ultracentrală, b-dul Ștefan cel Mare, preț 70 mil. lei. Relații zilnic, 8,00-16,00. Tel. 115021. (907911)

VÎNZĂRI

NON-STOP
Vînd var și pește viu
Str. Trei Fîntîni, Șos. Bucium, Tomești, lîngă Serele Vlădiceni.

● S.C. UNICAS S.R.L., str. Eternitate nr. 4 (Podu de Fier), vă pune la dispoziție, la cele mai accesibile prețuri: tv color "Nei" cu telecomandă, garanție 2 ani; lacăte China, într-o gamă diversă; broaște yală China. Vizitați-ne, spre convingere!

● Vînd robot universal cofetărie-patiserie. Tel. 130168, după ora 18,00. (12992)

● Vînd chitanțe depunere CARITAS, cu suma de 11 mil. lei, valoarea de ridicare 14.880.000 lei în decembrie. Eventual, vînd și chitanțe cu sume mai mici, negociabil. Tel. 140012 seara, după ora 19,00, dimineața, pînă în 8,00. (131120)

ÎNCHIRIERI

● Închiriez garsonieră Chișinău. Plata în lei. Telefon Chișinău 567868. (13110)

SCHIMBURI

● Schimb apartament 2 camere cu similar București. Tel. 172557.

PIERDERI

● Pierdut permis intrare bancă, pe numele Khawatmi Carmen Evelina. Îl declar nul. (12925)

● Pierdut carnet student pe numele Pruteanu Lucian Costel. Îl declar nul. (12916)

● Pierdut carnet student și permis intrare bibliotecă, pe numele Pavăl Daniela. Le declar nule. (12927)

OFERTE SERVICII

Societatea Comercială GAMA S.R.L. asigură transport persoane în GERMANIA, săptămînal. Relații la tel. 153840, 163846.

● Inginer, repar televizoare color la domiciliul clientului. Tel. 128356. (13111)

LOCURI DE MUNCĂ

● S.C. Casa Editorială MOLDOVA S.R.L. angajează tonetari. Sînt necesare studii liceale și cazier. Relații la tel. 113029, 112132.

● Universitatea "Al. I. Cuza" Iași - Facultatea de Filosofie, organizează în ziua de 25.11.1993, ora 10,00, la sediul Catedrei de Psihologie, concurs pentru ocuparea postului de analist IV programator, pentru deservirea rețelei de calculatoare (soft-hard). Condiții: studii superioare de specialitate; vîrsta maximă 30 de ani. Candidații vor depune cererile de participare la concurs pînă la 22 noiembrie 1993, însoțite de următoarele acte: copie după diploma de absolvire; recomandare de la ultimul loc de muncă, din care să rezulte profilul moral și profesional; curriculum vitae; adeverință medicală; copie după carnetul de muncă, cap. I și IX sau I și VI; declarație scrisă din care să rezulte că nu a suferit condamnări penale. Tematica și bibliografia sînt afișate la sediul Facultății de Filosofie.

MATRIMONIALE

Italian, patron office
import-export diamante, pietre prețioase și aur, absolut singur înauntrul sufletului, necăsătorit, stare materială foarte bună, 48 ani, cu spiritul încă tînăr, prezentabil, de o fidelitate absolută, nebautor, nefumător, maximă seriozitate, caut exclusiv domnișoară/doamnă tînără, frumoasă, afectuoasă, 20/35 ani, chiar și divorțată, interesată de cunoașterea mea doar în scopul unei căsătorii din dragoste.
Scrieți-mi, atașînd o fotografie.
Adresa mea: Camerin Giorgio, via San Salvatore 38/F, Valenza (AL), Italia, telefon 0131/953117NB.
Telefonare non serve, non voglio/scrieveti-mi tassativamente il italiano, non importa errori, per foto intendo faccia, fronte e profilo, intera persona, in piedi, fronte e profilo, la descrizione deve esser dettagliata plu'possibile, e'inutile scrivere senza i requisiti richiesti, la lettera verra'cestinata. Se dopo i tempi tecnici postali non riceveti riposta, la riposta vi e'gia stata data e'negativa non solecitate grazie. Tutto si fara'per corrispondeza fino alla mia decisione d'incontro.

FELICITĂRI

Familia Craus Mihai și Maria - părinți urează dragei lor fiice

ANTOCHI EUGENIA

cu ocazia împlinirii celor 30 de primăveri, multă sănătate, fericire și LA MULȚI ANI alături de cei dragi.

DIVERSE

AEROCLUBUL MOLDOVA IAȘI primește înscrieri la cursurile teoretice și practice la secțiile

planorism și parașutism,

pentru anul 1994.
Relații și înscrieri la sediul Aeroclubului din Str. Colonel Langa nr. 19, telefon 119540.

● S.C. CONTINENTAL S.R.L., Cuza Vodă nr. 4, tel. 114320, oferă spații pentru cazare și închiriază spații pentru sedii firme, activități en-gros, schimb valutar, la tarife avantajoase. Vinde 15 televizoare Opera H pentru recondiționare. (13121)

ROMSILVA R.A. - filiala Silvică Iași - Iași, Str. Gh. Asachi nr. 2

organizează la sediul acesteia, la data de 9 decembrie 1993,
licitație publică
în vederea vînzării de răchită.
Relații suplimentare la telefon 142000.

● Banca Agricolă S.A. - Sucursala Județeană Iași - scoate la vînzare, prin licitație, bunuri imobile (spații comerciale) și mobile (mijloace auto) ale debitorului S.C. AGROCOOP Iași. Listele privitoare la bunurile scoase la licitație și prețurile de pornire pot fi consultate la Banca Agricolă S.A. Iași, str. Ștefan cel Mare și Sfînt nr. 47-49, la sediul unității. Înscrierile pentru participare și depunerea cotei de participare de 10 % vor fi făcute pînă la data desfășurării licitației. Licitația va avea loc la sediul Băncii Agricole Iași, în ziua de 21 noiembrie 1993, orele 10,00. În cazul în care bunurile nu vor fi vîndute, licitația se repetă săptămînal în fiecare zi de luni, la aceeași oră. Relații suplimentare se pot obține la telefon 142082, între orele 7,30-15,30.

● S.C. SURSA MOLDOVEI S.A. Iași, anunță acționarii că Adunarea Generală extraordinară, programată în data de 10.11.1993, nu a întrunit condițiile statutare, în aceste condiții reprogramarea făcîndu-se pentru data de 22.11.1993, orele 16,00, cu aceeași ordine de zi.

CONDOLEANȚE

● Personalul C.M.J. Iași este alături de maiorul Sună Ioan la durerea pricinuită de pierderea tatălui și transmite sincere condoleanțe familiei îndoliate. (13122)

● Personalul C.M.J. Iași este alături de colega Hlescu Viorica și-i transmite sincere condoleanțe pentru pierderea suferită. (13122)

COMEMORĂRI

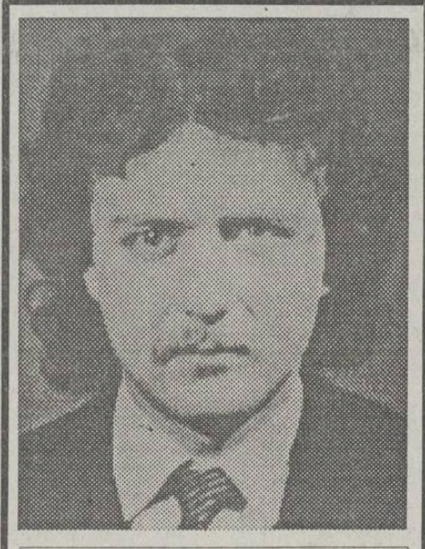

S-au scurs șapte ani de cînd neprețuitul nostru fiu și frate

profesor RĂZVAN MATEI

a dăruit veșniciei tinerețea, frumusețea, speranțele și visele vîrstei de 24 ani. Nestinsă candela durerii arde în sufletele celor ce l-au iubit și nu-l pot uita. Recunoștință celor care împreună cu noi se vor ruga pentru odihna sufletului lui, sîmbătă, 13 noiembrie 1993, ora 13.00, la Cimitirul Eternitatea.

✝

Cu aceeași durere și tristețe, Mihaela - fiică și Daniel - fiu anunță că la 12.11.1993, se împlinesc 2 ani grei, triști și plini de suferință sufletească, de la despărțirea de draga și buna noastră mămică, care a fost

ELEONORA PRICOP

Bunătatea și dragostea ei vor rămîne veșnic în inimile noastre îndurerate, căci lacrimile noastre nu s-au uscat și niciodată nu se vor usca. Să ne rugăm pentru sufletul ei nobil și curat.
Lacrimi și flori pe tristul ei mormînt.
Nu o vom uita niciodată.

MULȚUMIRI

● Familia îndurerată, mulțumește, pe această cale, tuturor celor care au fost alături la greaua pierdere a tatălui, bunicului BOSTACA GHEORGHE. (13119)

EDITOR
Nord-Est s.r.l.
Str. Smârdan nr. 5
Tel. 17.25.57 (centrala)
Fax 14.45.77

Președinte
Alexandru LĂZESCU
Vicepreședinți
Florin ZAMFIRESCU
Cezar CALUSCHI
Director executiv
Gabriel RUSU

Monitorul
Monitorul expres
Str. Smârdan nr. 5
Tel. 17.25.57 (centrala)
Fax 14.45.77

DAN RADU
Redactor șef

OVIDIU ȘIMONCA
redactor șef adjunct
TUDOR AGAVRILOAEI
secretar general de redacție

EVENIMENT: TONI HRIȚAC (șef secție) Mihaela Cănănău, Dan Fodor, Cristian Hanganu, Dragoș Hutanu, Silviu Labeș, Cristina Leca, Cristian Medeleanu, Sorin Simon, Adina Scutelnicu, Ovidiu Scutelnicu, Săndel Tacu.
FOTOREPORTER: Constantin Plop
POLITIC: Lucian Postu (șef secție), Radu Meșniță, Cristian Racu
ECONOMIE: Costel Stroescu (șef secție), Mihaela Brezeanu, Alin Tocan.
REPORTER SPECIAL: Vasile Cojocariu
CULTURĂ: Dorin Popa
SPORT: G.I.Nicolae (șef secție), Leonard Cănănău, G. Anghel, Victor Grădinariu, I.C. Teodor
REDACTOR DE SERVICIU: Ion N. Oprea
GRAFICĂ: Lucian Amarii, Daniel Melinte
RECLAMĂ-PUBLICITATE: Maria Vornicu, Liliana Cozma
CULEGERE-TEHNOREDACTARE COMPUTERIZATĂ: Cornelia Agavriloaei, Cerasela Cirimpei, Petronela Macovei, Florin Pavel, Liliana Signeanu, Mihaela Spineanu.

SECRETARIAT: Daniela Gongescu, Gabriela Pisaltu.

RADIO Nord-Est
70,76 MHz
Bd. Copou 19;
Tel. 145530; fax 146363

DIRECTOR DE PROGRAME:
Cristina Popescu
DIRECTOR DE PRODUCȚIE:
Livia Susanu

NORD-EST PRESS
- Agenție de știri -
Str. Smârdan 5; Tel. 144776; fax 14.45.77

EDITOR : Mona Dîrțu
Redactor: Dana Scripcă

Compania de publicitate NORD-EST
Membru I.A.A. (International Advertising Association)
Birouri: - str. Smîrdan nr. 5, tel. 17.25.57 (centrala), fax. 14.45.77 sau
- Casa Modei et. 1 str. Ștefan cel Mare și Sfînt
SECRETAR EXECUTIV
Cristina Lozneanu

ABONAMENTELE se pot face la orice oficiu poștal din țară. MONITORUL figurează în Catalogul Presei interne la poziția 838.

Tipar offset
MULTIPRINT
Iași, Strada Sf. Lazăr nr. 49

MICHAEL JACKSON
Fan Club Iaşi

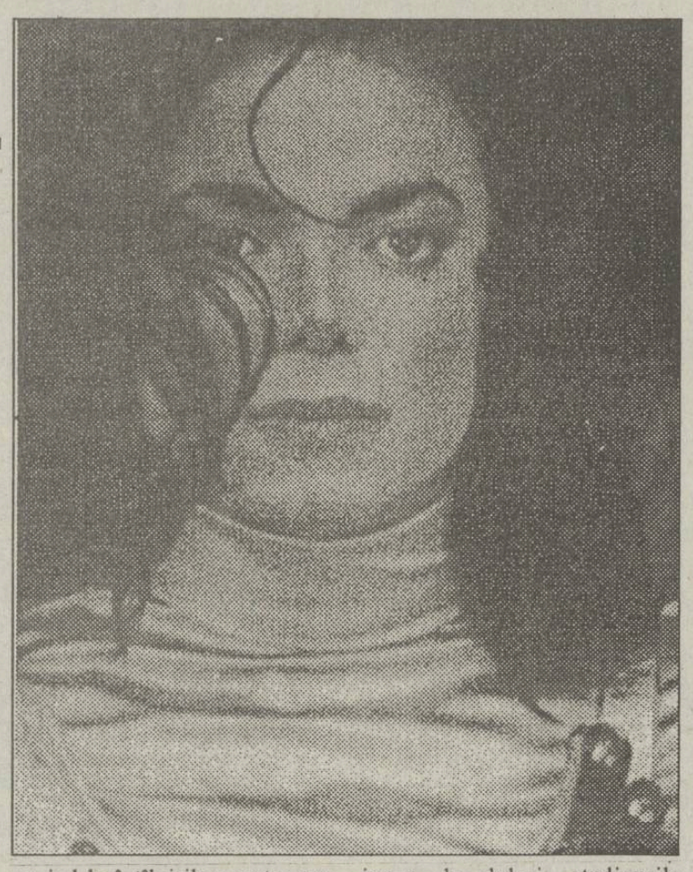

Letter Box

Ei bine, dragi prieteni, începînd din această săptămînă inaugurăm o nouă rubrică, cea de răspunsuri la scrisori.

● Amarandei Dana-Mihaela, ne spune că îi pare rău că nu a avut ocazia să ne cunoască, această scrisoare fiind primul ei contact cu Fan Club-ul, deşi a încercat de mai multe ori să se întîlnească cu noi. Se pare însă că nu a avut nici timp, nici curaj şi, din păcate, nici noroc să o facă pînă acum. Nu-i nimic, Dana, nu dispera, noi te aşteptăm precum ştii în fiecare sîmbătă la Clubul Copiilor, în Sala de Festivităţi, la etajul I, începînd cu ora 15,00, unde te vei putea înscrie în Fan Club. Pînă atunci poţi considera că ai intrat în familia celor ce-l iubesc pe Michael Jackson.

Sîntem nerăbdători să te cunoaştem şi aşteptăm o nouă scrisoare de la tine.

Pe sîmbătă!

● "Hello! Eu sînt Tony şi aş vrea mai întîi să mă scuz că am scris atît de tîrziu. Aş vrea să ştiu dacă mă aflu printre cei mai informaţi fani ai lui Michael Jackson. Deci, am să vă dau răspunsurile mele la ediţia a doua şi, dacă mai sînt valabile, cele de la ediţia 1 a concursului."

Aşa îşi începe scrisoarea Strahotin Tony, un alt membru al familiei noastre, pentru că cei ce ne scriu sau vin la întîlnirile noastre, deşi nu sînt cu toţii înscrişi oficial, şi deci membri ai Fan Club-ului, fac parte din această familie.

Ei, Tony, îţi sînt datoare cu nişte răspunsuri sau, mai exact, precizări. În primul rînd, răspunsurile la toate întrebările sînt valabile pînă în momentul cînd acestea vor fi difuzate în această rubrică. Deci nu trebuie să-ţi faci griji. Aşteptăm însă de la tine şi răspunsurile la celelalte 30 de întrebări, pentru că, după cum vei vedea, concursul nostru totalizează 50 de întrebări şi vor fi luate în consideraţie răspunsurile la toate întrebările. Dar mai multe amănunte vei afla venind la întîlnirile noastre sau citind săptămînal grupajul nostru din cotidianul "Monitorul".

Pînă atunci, sperăm să te întîlnim la Fan Club şi aşteptăm continuarea răspunsurilor la concurs.

Bye!...

● Deşi Diana Cotoman este singura dintre semnatarii acestor scrisori care este (membră) înscrisă în Fan Club, sîntem fericiţi că ne-a scris, chiar şi o scrisoare foarte scurtă cuprinzînd doar răspunsurile la concurs. E bine, totuşi, că ai făcut-o, căci sperăm că te-ai convins că nu ai nimic de pierdut. Aşteptăm noi veşti de la tine şi sperăm că pe viitor nu vei mai fi aşa "zgîrcită" cu cuvintele.

Şi nu uita! Ai promis că la viitorul concurs te vei număra printre participanţi!

Te aşteptăm!

● Deşi pînă acum nu au sosit decît puţine scrisori conţinînd, în special, răspunsurile la concursul iniţiat acum patru ediţii, sperăm că în curînd vom fi invadaţi de scrisori. Am vrea să găsim în scrisorile voastre nu numai răspunsurile la concurs, ci şi părerea voastră despre Fan Club-ul "Michael Jackson" Iaşi, despre realizările şi nerealizările sale, despre această rubrică şi de ce nu, despre Michael Jackson.

Numai cînd vă vom afla părerea, numai cînd vom şti problemele cu care vă confruntaţi sau cînd ne veţi comunica ideile voastre, vom putea realiza un adevărat Fan Club.

Aşteptăm scrisorile voastre pe adresa: str. Th. Pallady, nr. 11 A, Iaşi, cod 6600

Cum poţi deveni membru al Fan Club-ului "Michael Jackson" Iaşi

Nimic mai simplu: scrie-ne şi vino la întîlnirile noastre, participă la concursuri şi vei vedea că nu ai decît de cîştigat!

Prietenie, voie bună, veselie şi distracţie!

News

Gone Too Soon. Cît de curînd urmează să apară pe piaţă un nou extras de single şi un nou clip de pe ultimul album semnat de Michael, Dangerous.

Cosmic. Chiar dacă pe 22 noiembrie va avea loc primul termen al procesului de abuz sexual intentat lui Michael Jackson, acesta a luat hotărîrea înregistrării unui nou album. Numele său: COSMIC; altceva? Nimic.

Paramount. După ciclul de filme "Familia Addams", recent, a fost lansată o nouă peliculă, "Valorile familiei Addams". Clipul promoţional trebuia să fie realizat de către Michael Jackson. Din lipsă de timp (concerte, proces) superstarul a renunţat la acest contract de milioane de dolari, studiourile "Paramount" trebuind să găsească pe altcineva.

Premiu. La Bucureşti continuă campania de strîngere de semnături pentru susţinerea candidaturii lui Michael la premiul Nobel pentru Pace pe 1994. Dacă sînteţi şi dumneavoastră de acord cu această candidatură scrieţi-ne. Nu uitaţi să specificaţi numele, prenumele, ocupaţia, adresa, telefonul, motivul, iar pe plic "Nobel for Michael".

Accident. La Sao Paolo, în Brazilia, coloana de maşini care-l însoţea pe M.J. a fost efectiv asaltată de fani. Atunci, Michael i-a ordonat şoferului să accelereze. Datorită acestei manevre două fete au fost uşor rănite, iar un băiat şi-a rupt piciorul. Lui Michael nu i s-a spus nimic despre acest lucru.

Concert. Despre peripeţiile lui Michael la concertul de la Istanbul mai multe amănunte la întîlnirea fanilor de la sala Ethos.

CONCURS

Cel mai informat fan M.J.

A sosit şi penultimul set de întrebări:

31) Cum se numeşte regizorul videoclipului Beat It?

32) Enumeraţi 3 poezii compuse de Michael.

33) Care este numele partenerei lui Michael din videoclipul "In The Closet"?

34) Care a fost prima dragoste a lui Michael?

35) Cum se intitulează ultima carte scrisă de Michael?

36) La ce companie de discuri a înregistrat pentru prima dată formaţia "Jackson 5"?

37) Cine a dat numele formaţiei "Jackson five"?

38) Se cunoaşte faptul că tatăl lui Michael este iubitor de muzică, precum şi faptul că în 1951 şi-a creat propria formaţie. Care este numele formaţiei?

39) La ce instrument cîntă Papa Joe, tatăl lui Michael, cu această formaţie?

40) Cine a fost prima profesoară particulară a lui Michael şi a fraţilor săi?

Poate nu ştiaţi

În cartea sa, LATOYA afirmă că ar mai avea o soră vitregă, al cărei nume este Anna.

La decernarea premiilor Oscar, în anul 1991, Michael apare la braţ cu Madonna.

Din albumul Off the Wall au fost extrase 4 single-uri (acest record fiind deţinut şi de Fleetwood Mac - 4 single-uri), dar recordul absolut îl deţine încă "Thriller", cu 7 single-uri.

(M. Constantinescu)

Important!

Următoarea întîlnire a fanilor va avea loc sîmbătă, 14 noiembrie 1993, ora 15,30, la Clubul Copiilor.

CINDY

HOROSCOP

BERBEC *(21 mart. - 20 apr.)*

Vă mîndriţi cu imparţialitatea dumneavoastră. Sînteţi în stare să întreţineţi relaţii civilizate, chiar amicale, cu oameni aflaţi în conflict între ei. Sînt momente cînd e nevoie să vă decideţi: s-ar putea să vă întoarcă spatele amîndoi.

TAUR *(21 apr. - 20 mai)*

Deşi sînteţi foarte hotărît în tot ce faceţi, sînteţi greoi în reacţii. Astăzi aveţi mare nevoie de promptitudine, căci o ocazie de felul acesta se arată rar.

GEMENI *(21 mai- 21 iunie)*

Vă descurcaţi cu multă abilitate într-o împrejurare în care alţii şi-ar rupe gîtul. Important e să nu socotiţi conturile încheiate şi să vă culcaţi pe-o ureche. Superficialitatea se plăteşte.

RAC *(22 iun - 22 iul.)*

Aveţi uneori previziuni excepţionale. Cum periodic vă apucă mizantropia, puţină lume vă crede cînd faceţi profeţii. Cînd acestea se îndeplinesc, şi mai puţină lume îşi aduce aminte că le-aţi făcut.

LEU *(23 iul.-22 aug.)*

Sînteţi pe punctul de a fi atras într-o cursă. Neatenţia dumneavoastră e numai aparentă: de fiecare dată vă asiguraţi că aveţi două şanse din trei de-a scăpa cu faţa curată. Pentru că reacţionaţi cu foarte multă rapiditate, ceilalţi cred că numai norocul vă salvează.

FECIOARĂ *(23 aug. - 22 sep.)*

Moderaţia, dublată de spiritul critic, vă ajută să vă descurcaţi în cele mai complicate împrejurări. Dar felul de a judeca lasă în afară impresia că egalizaţi valorile.

BALANŢĂ *(23 sep. - 22 oct.)*

Rezistenţa dumneavoastră, neobişnuită la presiunile psihice, are şi o faţă ascunsă, pe care numai dumneavoastră o cunoaşteţi. Nu aveţi obicelul să vă plîngeţi de necazurile dumneavoastră. Uneori e bine s-o faceţi.

SCORPION *(23 oct. - 21 nov.)*

Duritatea pe care o arătaţi în relaţii ascunde de ochii celorlalţi sensibilitatea dumneavoastră de-a dreptul bolnăvicioasă. Cînd vă încărcaţi prea mult cu spaime, încercaţi să vă confesaţi unui prieten, dar faceţi-o cu mai multă simplitate.

SĂGETĂTOR *(22 nov. - 21 dec.)*

Nu vă jucaţi cu focul în afaceri. Cointeresarea nu vă asigură de loialitatea partenerului! Sînt oameni în stare să piardă oricît, numai să vă vadă şi pe dumneavoastră cu botul pe labe.

CAPRICORN *(22 dec. - 19 ian.)*

Luciditatea vă fereşte să vă hrăniţi cu iluzii. Sînteţi, totuşi, o fire idealistă şi, cu toată prudenţa, vi se întîmplă cîteodată să vă prindă împrejurările cu garda jos.

VĂRSĂTOR *(20 ian. - 18 febr.)*

A venit momentul să plătiţi pentru toate greşelile. Vi se pare că viaţa este nedreaptă cu dumneavoastră. Nu uitaţi că şi ceilalţi plătesc, atît că o fac "în rate".

PEŞTI *(19 feb. - 20 mart.)*

Din cauza firii superstiţioase, nici o bucurie nu vă găseşte pe deplin mulţumit(ă). Vă apucă frica: va trebui să plătiţi mai tîrziu bucuria de acum. Încercaţi, cît de cît, să vă lepădaţi de pesimism.

LEGENDA:

- vă paşte ghinionul

- prudenţa e mama înţelepciunii

- n-aveţi nimic de pierdut

- şansa vă surîde

72.44 MHz.

În curînd

Radio Nord -Est

va emite pe această frecvenţă 24 de ore pe zi.

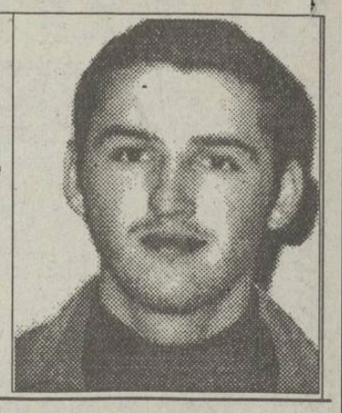

Jason Brown a venit în România cu o organizaţie pentru ajutorarea copiilor orfani. S-a căsătorit şi a rămas în Iaşi, de unde crede că nu va mai pleca niciodată. O parte din viaţa agitată a acestui băiat de 21 de ani o veţi putea citi în acest serial care are 15 episoade. "Jurnalul" prezintă Anglia aşa cum a simţit-o el. Orfelinatele, bătăile între găşti, poliţiştii, drogurile, viaţa în cartierele de periferie, violenţa stadioanelor de fotbal, totul va fi povestit aici." Ceea ce am trăit eu nu veţi vedea niciodată în filmul Familia Howard", ne asigură Jason Brown.

JURNAL ENGLEZ

Episodul 12

ACID HOUSE

Episodul de astăzi conţine informaţii despre diferitele genuri de muzică care sînt foarte populare şi foarte ascultate în Marea Britanie: rock, pop, reggae, dance music, hip hop, muzică clasică şi, bineînţeles, muzica nebună a drogurilor cunoscută sub numele de "Acid House".

Tinerii şi în special adolescenţii sînt absolut înnebuniţi de sonorităţile genului "Acid House". Cunoscut şi sub numele de "Techno" sau "Rave", tipul "Acid House" nu are versuri aproape deloc, ci e însoţit de cuvintele D.J.-ului care întreţine atmosfera. Muzica "Acid House" a fost creată pentru a induce o anumită reacţie în creierul uman în special ulterior drogării cu L.S.D. sau cu ultimul tip de drog, "Extasy".

Petreceri uriaşe şi, în acelaşi timp, ilegale au loc în toată ţara atrăgînd adolescenţi ahtiaţi după droguri şi dans, gata oricînd să "călătorească" pe ritmul drăcesc al bass-ului de la "Acid House Music". Poliţia a intervenit deseori în astfel de manifestări, dar unele din ele se desfăşoară în locuri virane, unde poliţia s-a dovedit a fi neputincioasă. În orice caz, poliţiştii îi vînează în general pe traficanţii de droguri care se adună ciorchine la asemenea ocazii. Am fost deseori la aceste petreceri de sfîrşit de săptămînă, unde, uneori, se adună aproximativ 10.000 de oameni care se droghează. La astfel de party-uri nu se miră nimeni cînd cineva moare din cauza unei supradoze. Şi astfel de accidente se petrec frecvent. Poliţia mai arestează uneori vreun disk-jockey care îndeamnă prea insistent pe dansatori să consume drog. Am văzut o dată pe unul din băieţii care fac atmosferă aşa de drogat încît a rugat la microfon să vină cineva să-l ajute să schimbe discurile puse pe pick-up.

Pe lîngă aceşti fani înrăiţi ai genului "Acid House", mai există şi numeroşi iubitori de "heavy metal" care plătesc în jur de 25 de lire biletul, la concerte cu cele mai renumite formaţii: Iron Maiden, Metallica, Kreator etc. Există cluburi special amenajate pentru fanii "heavy metal" unde aceştia pot să asculte: heavy, thrash sau death metal.

Fanii genului pop sînt în general constituiţi din adolescentele britanice, idolii lor fiind: Bros, New Kids on the Block sau Jason Priestley.

Muzica clasică găseşte căutare în special în rîndurile celor mai vîrstnici sau ale aşa-zisei aristocraţii. Există cîteva săli de concerte în Londra unde poţi asculta piese preluate din repertoriul unor renumiţi compozitori: Beethoven, Mozart etc.

"Hip hop" sau "Rap" e un alt gen deosebit de popular în rîndurile adolescenţilor negri din Marea Britanie.

Stilul "reggae", în momentul de faţă, e un alt tip de muzică asociat cu drogurile şi consumul de droguri. Există discoteci unde cu 5 lire poţi dansa "reggae" şi poţi fuma droguri pînă cînd nu te mai ţin picioarele. Bineînţeles că drogurile trebuie să ţi le procuri tu însuţi iar fumatul lor este interzis; însă toate acestea au loc, cu însumi numărîndu-mă printre participanţi în perioada studenţiei.

Muzica de dans nu e decît o versiune mai uşoară a ritmului "Acid House" şi se întîlneşte de obicei în cluburile şi discotecile de noapte. Volumul practicat în unele discoteci de acest gen e de-a dreptul incredibil. În 1988, am participat la o petrecere "Acid House" numită "Hypnosis". A doua zi, cînd s-a terminat, eram aproape surd de ambele urechi. Beat-ul bass-ului e atît de puternic încît te aştepţi să-ţi spargă timpanele dintr-o clipă în alta şi, în plus, îţi provoacă o senzaţie de greaţă insuportabilă. Programul cluburilor de noapte se schimbă de la o seară la alta: luni, e seara metaliştilor, marţi, cea a fanilor pop, miercuri, reggae şi rap etc.

Îmi amintesc că, într-o sîmbătă seara, am mers cu un grup de prieteni la un club numit "The Palmtree" (Palmierul) în Londra. Aflasem că era rîndul fanilor genului "Acid House". În momentul în care intenţionam să plătesc biletul de intrare (aproximativ 4 lire), cel care vindea bilete mi-a spus: "Cred că ai greşit seara, amice. E seara metaliştilor acum." Să-i fi văzut pe unii dintre ei, în ce hal arătau! Am dispărut cît ai clipi. (va urma)

Jason BROWN

CE MAI GÎNDESC VEDETELE

MADONNA
"Corpul meu e ca o armă"

Din faţă şi din spate, se ştie totul despre ea. După cartea sa "Sex", după albumul "Erotica" şi în filmul "Body of Evidence", în care nu ascunde nimic din anatomia şi din fantasmele sale, Madonna pare a fi în situaţia de a plăti îndrăznelile şi provocările repetate.

Pe scurt, între efectul Madonna de ieri şi fesele Madonnei de azi există o prăpastie. Iată unul din ultimele ei interviuri luat de ziariştii new-yorkezi:

"- Sînteţi departe de a fi un «super-star» în ceea ce priveşte cinema-ul. Credeţi că acest film că acest film vă va ajuta să ajungeţi la acest nivel?

- Nu m-am considerat niciodată un mega-star. Scopul meu e să fac din ce în ce mai multe filme. Vreau să mă perfecţionez în cinema aşa cum am făcut în muzică. Sînt o artistă şi cîştig experienţă din fiecare lucru. Mărturisesc că m-am axat mai mult pe muzică, pentru că în muzică m-am realizat total.

- Într-una din reviste am citit următorul titlu: «Protejaţi-vă copiii de Madonna!» Ce simţiţi cînd citiţi asemenea lucruri?

- Cei care scriu acest gen de articole şi pun titluri de senzaţie o fac pentru a atrage clientelă şi a-şi spori vînzările. În privinţa asta sînt blindată.

- Vă vedeţi la 50 de ani?

- Vîrsta nu va pune frîu voinţei mele rebele care, cu ajutorul imaginii mele, caută să facă să evolueze mentalităţile.

- Personajul pe care-l interpretaţi în Body îşi consideră corpul ca o armă. E cazul dvs.?

- Da! Fiecare dintre noi are bucurii de care dispune. În ceea ce mă priveşte, am corpul meu şi îl utilizez ca pe o armă, ca pe un instrument. Îl întrebuinţez şi mă bucur de el.

- Cînd veţi înceta să mai faceţi exhibiţionism în cinema?

- Cînd mi se va propune!

- Vă doriţi copii?

- Mi-ar place! Dar caut cocoşul înainte de a mă gîndi la ouă, dacă asta vreţi să ştiţi!

- Aţi promis că nu vă veţi mai dezbrăca în 1993. N-aţi ţinut promisiunea!

- A fost o glumă. De fiecare dată cînd fac un duş mă dezbrac la piele! Şi-mi place să fiu curată!"

(după "Voici")

SENTIMENTAL

Mireille, nu regreta deloc despărţirea

Mireille. Nu ai motive serioase să fii atît de supărată! Se spune că iubirea care vine numai dintr-o parte nu poate dura mult timp... E mai bine că tu ai fost cea care a făcut "primul pas". Nu e cazul să regreţi atît de mult despărţirea!

Doi ani de zile ai fost îndrăgostită de un băiat, "primul şi credeam ultimul..." din viaţa ta. Aţi intrat la liceu împreună, împărţiţi chiar şi aceeaşi bancă şi mult timp v-aţi înţeles perfect. Aţi fost ceea ce se cheamă "perechea ideală"! Neînţelegerile au apărut de cînd prietenul tău "a început să iasă mai mult cu băieţii în oraş, să colinde discotecile şi barurile şi într-un fel... să mă neglijeze. De mult timp, bănuiam că nu mai ţine la mine. Dar credeam că aceasta se datorează faptului că nu acceptasem încă să facem dragoste... Oarecum, din motive religioase. Speram ca timpul să rezolve lucrurile...". Deci, tu ai fost o fată "cuminte" şi "serioasă"! Făcîndu-şi reciproc confidenţe cu "băieţii", prietenul tău a ajuns la o concluzie ce-i trădează modul de a judeca lucrurile şi "tăria" dragostei ce ţi-o poartă: "din orgoliu..." ori "fără motiv...", ai refuzat să faceţi dragoste; în schimb, tu împărţeai plăcerile "destrăbălării" cu ceilalţi băieţi din clasă, prietenii şi confidenţii lui. Nemaisuportînd discuţiile penibile şi violenţa limbajului, ai hotărît să pui capăt unei relaţii fără viitor, părăsindu-l. "A face dragoste" nu înseamnă neapărat dovada iubirii. Mulţi o fac din spirit de aventură ori din interes sau chiar din ... plăcere! Deci, a refuza să dăruieşti persoanei iubite un astfel de semn al iubirii, nu înseamnă neapărat lipsă de dragoste şi recunoştinţă. Iubirea depăşeşte cu mult simplul aspect al relaţiilor intime dintre două persoane ce afirmă că se iubesc şi împart acelaşi timp din viaţă.

Jignirile care ţi-au fost aduse, scenele penibile şi umilitoare la care ai fost obligată să asişti, cuvintele ce ţi-au fost "aruncate cu cruzime, de faţă cu părinţii şi prietenii" tăi etc, sînt de neiertat. Un semn al slăbiciunii de astăzi, se va transforma mîine într-o altă înfrîngere...

ANA-MARIA

Un nou concurs cu 12 taloane

TALONUL CARE NE PLĂTEŞTE ÎNTREŢINEREA

Luni, 15 noiembrie, cotidianul Monitorul va tipări primul talon.

Nu pierdeţi nici un talon!

Setul complet de 12 taloane îl veţi depune la sediul redacţiei.

ATENŢIE!

Prin tragere la sorţi vor fi desemnaţi cei 10 cîştigători ai acestei luni, pentru care Radio NORD-EST şi Monitorul vor plăti întreţinerea pe luna noiembrie.

Important! Concursul va fi reluat şi în lunile următoare.

Nu uitaţi! Luni, 15 noiembrie, primul talon!

IAŞI

Garda Financiară a descoperit ilegalităţi de proporţii la S.C. METALO-CHIMICE S.A. (p.2)

INTERN

PDSR priveşte cu scepticism vizita Regelui Mihai în România *(p.4)*

SPORT

FRANCISC VASTAG
a fost declarat cel mai bun pugilist din lume la categoria 71 kg.

SÎMBĂTĂ-DUMINICĂ
13-14 noiembrie 1993
An III,
Nr. 266 (720)
8 PAGINI - 80 LEI

Monitorul
cotidian de informaţii

Înainte de a anunţa Poliţia, Salvarea sau Pompierii, sunaţi la MONITORUL!
Telefon: 17.25.57

Director onorific: AUREL LEON
Redactor şef: DAN RADU

RAJAC Iaşi ascunde adevărul despre infestarea apei din sursa Timişeşti

■ *în apă se găseşte o bacterie care poate provoca infecţii urinare, intestinale, peritonite, apendicită, septicemii*

În cotidianul nostru din 3 noiembrie a apărut articolul "R.A.J.A.C. este pe cale să otrăvească populaţia Iaşului". La baza acestui material a stat un studiu, privind protejarea sursei de apă Timişeşti, întocmit de inspectorii Agenţiei pentru Protecţia Mediului Iaşi. În materialul respectiv se arăta cum R.A.J.A.C. Iaşi a deteriorat grav calitatea apei de Timişeşti prin pomparea de apă de suprafaţă din rîul Moldova în drenurile subterane. Apariţia articolului susnumit a avut, asupra persoanelor implicate, urmări cel puţin ciudate. Astfel, directorul Agenţiei pentru Protecţia Mediului Iaşi, dl. Alexandru Simionescu, a declarat, într-o emisiune a postului de televiziune TVR Iaşi (emisiune reluată şi pe postul naţional), că afirmaţiile din articol sînt false, contrazicînd raportul întocmit de instituţia ce o conduce. Surprinzător (şi semnificativ) este, însă, faptul că dl. director a "uitat" să menţioneze că, tocmai pentru pomparea ilegală de apă din rîul Moldova în drenuri, instituţia ce cu onor o conduce a amendat R.A.J.A.C., în primăvara acestui an, cu suma de 1 milion lei. Amenda reprezintă subiectul unui proces a cărui sentinţă se află în pronunţare la Judecătoria Iaşi.

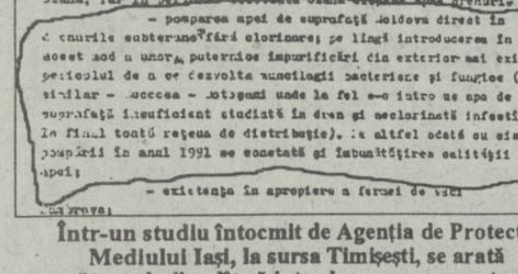

Într-un studiu întocmit de Agenţia de Protecţie a Mediului Iaşi, la sursa Timişeşti, se arată următoarele:"pe lîngă introducerea unor puternice impurificări din exterior mai există pericolul de a se dezvolta mucilogii bacteriene şi fungice".

Mai mult, redacţia "Monitorul" a primit din partea directorului R.A.J.A.C., dl. Mihai Casparovici, a doua zi după apariţia articolului, un "comunicat" contrasemnat de directorul Inspectoratului de Poliţie Sanitară şi de directorul Agenţiei pentru Protecţia Mediului. În acest act se menţionează că R.A.J.A.C. "îndeplineşte cu întreaga responsabilitate respectarea condiţiilor de calitate stabilite de standardele în vigoare". Pentru a verifica aceste informaţii, redacţia noastră a întreprins o anchetă mai amplă, în urma căreia vă putem informa următoarele: Iaşul este alimentat din două surse de apă Prut şi Timişeşti, prima de suprafaţă, a doua de subteran. Normal ar fi ca, din punct de vedere bacteriologic, apa de suprafaţă să fie mult mai poluată decît cea din subteran. *(continuare în pagina 2)* **(Cristian DUNAR)**

Armata Roşie s-a retras din România în urma unui chef monstruos dintre Dej şi Hrusciov

Cunoscutul specialist în cultura vînatului, dl. dr. Vadim Nesterov, a relatat împrejurările în care a fost obţinută, în cursul anului următor înăbuşirii de către trupele sovietice a revoluţiei maghiare din 1956, retragerea Armatei Roşii din România. Nikita Hruşciov a întreprins o vizită neoficială în România, cu scopul de a sonda starea de spirit şi a cunoaşte poziţia conducătorilor ţării faţă de intervenţia sovietică în Ungaria. Discuţiile s-au intercalat cu organizarea unor partide de vînătoare. Prima din acestea, la iepuri, s-a desfăşurat pe fondul de vînătoare Albele, de pe raza Ocolului Silvic Ghimpaţi, din judeţul Giurgiu. Rezultatele acesteia au fost excelente: s-au împuşcat peste 200 de iepuri, Hruşciov reuşind, în plus, să împuşte o vulpe, ceea ce i-a creat o deosebită stare de spirit. Reuşita vînătoare a creat premise foarte bune discuţiilor care au avut loc în cabana de vînătoare Ghimpaţi, după masa servită la ora 14, în cursul căreia oaspetele a apreciat în mod deosebit... sarmalele cu mămăliguţă, dar şi restul meniului, bine udat cu licori de calitate. Cu multă abilitate, Gheorghe Gheorghiu-Dej şi Emil Bodnăraş au sugerat ideea că Uniunea Sovietică ar trebui să adopte unele măsuri pentru a ameliora tensiunea creată între cele două "lagăre" prin intervenţia armată din Ungaria. Unul dintre aceste acte ar putea fi retragerea Armatei Roşii de pe teritoriul României, ţară a cărei "fidelitate" nu poate fi pusă la îndoială şi, în plus, teritoriu înconjurat de ţări socialiste, în care se află importante efective militare sovietice. Propunerea a fost acceptată şi, în aceeaşi seară, Radio Bucureşti a şi transmis ştirea, spre marea surprindere a generalilor sovietici. A doua vînătoare s-a desfăşurat la urşi, în actualul judeţ Bistriţa-Năsăud, rezultatele ei deosebite contribuind la menţinerea "tonusului" lui Hruşciov. Acordul oficial de retragere a Armatei Roşii a fost semnat în anul următor, 1958, la data de 24 mai. Pînă în luna august a aceluiaşi an, trupele sovietice, cu un efectiv de 800 mii oameni, părăseau teritoriul României. Astfel, silvicultorii vînători şi-au adus o contribuţie deosebită la crearea condiţiilor obţinerii unei importante victorii "diplomatice" româneşti. Dl. dr. Nesterov propune aşezarea unei plăci comemorative la intrarea cabanei de vînătoare de la Ghimpaţi, unde se mai păstrează masa la care s-a purtat istorica discuţie, soldată cu victoria mămăligii asupra... caşului. **(MEDIAFAX)**

Dragă Ioane,

BILL CLINTON îi scrie unui ieşean

Prof. dr. Ioan Mercheş predă "Mecanica analitică", "Electrodinamica" şi "Teoria plasmei" la Facultatea de Fizică din cadrul Universităţii "Al. I. Cuza" din Iaşi. În anul universitar 1992-1993 a beneficiat, pentru a doua oară (prima oară a fost în 1969), de o bursă Fullbright în Statele Unite, la University of Miami, statul Florida. Prof. dr. Ioan Mercheş a lucrat în cercetare, în domeniul magnetohidrodinamicii, la Departamentul de Fizică al Universităţii, alături de prestigiosul profesor american Daniel Wells. Preşedintele Universităţii Miami este ginerele senatorului Fullbright, care a iniţiat generosul program ce-i poartă numele. Plecarea fizicianului român în Florida a fost întîrziată cu trei luni din cauza pustiitorului uragan Andrew care s-a năpustit asupra peninsulei Florida în luna octombrie 1992. Efectele uraganului au fost comparabile cu cele ale unei bombe atomice de 20 megatone. Aflat la Miami, în ianuarie 1993, a trimis preşedintelui Bill Clinton, cu ocazia inaugurării mandatului său, o scrisoare de felicitare, exprimînd, ca român, speranţa că relaţiile României cu Statele Unite vor deveni mai strînse. Surprinzător, preşedintele Bill Clinton a răspuns scrisorii profesorului ieşean aflat la Miami, spunînd, printre altele: "Dragă Ioan,..., voi face tot ce pot pentru a fi la înălţimea aşteptărilor dumitale şi să ajung la crucialele schimbări pe care le aştepţi de la noi în următorii 4 ani. Cu sinceritate, Bill Clinton". Prof. dr. Mercheş consideră acest răspuns ca o dovadă a atenţiei de care se bucură, totuşi, România din partea administraţiei americane.

În cele 10 luni petrecute în Miami, dl. profesor Mercheş a văzut o Americă schimbată faţă de acum 25 de ani. Supercomputerizarea societăţii americane l-a făcut pe americanul de rînd plictisit şi blazat. Corupţie există şi acolo, însă americanii sînt foarte severi cu acest fenomen. Presa are un rol important pentru societatea americană. Cotidianul preferat al prof. Mercheş era "Miami Herald", în care predomină ştirile locale, de senzaţie sau nu. Un ziar are cam jumătate de kilogram, iar duminica el cîntăreşte peste două kilograme, conţinînd tot felul de informaţii din diverse domenii. **(Cristina LECA)**

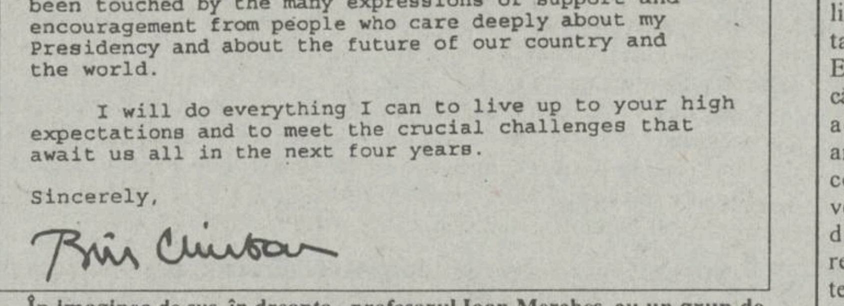

Dear Ioan:

Thank you so much for your message. I've been touched by the many expressions of support and encouragement from people who care deeply about my Presidency and about the future of our country and the world.

I will do everything I can to live up to your high expectations and to meet the crucial challenges that await us all in the next four years.

Sincerely,

Bill Clinton

În imaginea de sus, în dreapta, profesorul Ioan Mercheş, cu un grup de cadre didactice de la Universitatea din Florida. Jos - facsimilul după scrisoarea preşedintelui Clinton.

Preşedinţia anticipează falimentul CARITAS

Fenomenul "Caritas" face acum, mai mult decît oricînd, valuri în mass-media. Cît despre opinia publică, influenţa, pe care oficialităţile de tot felul o exercită, a dus la multe luări de poziţie. Una dintre acestea este recenta afirmaţie a d-lui ambasador Traian Chebeleu, purtător de cuvînt al Preşedinţiei. Astfel, domnia sa a precizat, din nou, punctul de vedere prezidenţial faţă de "aşa-zisul joc de întrajutorare". "Dl. preşedinte a afirmat în mai multe rînduri că jocul «Caritas» nu are garanţii de nici un fel şi că cei care participă o fac pe propriul lor risc. Considerăm că acest joc nu are acoperire financiară şi că va da faliment", a opinat dl. Chebeleu. În privinţa recentelor acuze aduse de P.U.N.R. la adresa Preşedinţiei, dl. Chebeleu a conchis: "P.U.N.R. nu trebuie să dea vina pe Preşedinţie pentru eşuarea acestui joc".

Mulţi preoţi din sate nu-şi fac datoria de profesori

■ ei îşi trimit prietenii să predea religia în şcoli

Predarea în bune condiţii a orelor de religie constituie o problemă, mai ales în mediul rural, unde, de obicei, nu există personal specializat în asemenea activităţi didactice. În legătură cu acest aspect, dl. Constantin Bostan, inspector general adjunct în cadrul I.S.J., ne-a declarat: "Se impune găsirea unei forme de control specializat, eventual înfiinţarea unui post de inspector cu probleme de religie". Dl. inspector ne-a mai precizat că există sate în care preotul nu vine totdeauna la ore, de multe ori îşi trimite nevasta sau prietenii să predea religia. Prin această conduită necorespunzătoare "se lasă loc liber de acţiune pentru secte", a subliniat dl. inspector. În altă ordine de idei, referindu-se la condiţiile impuse de Banca Mondială pentru acordarea unui împrumut masiv în vederea reformei învăţămîntului românesc, dl. Bostan ne-a specificat, referindu-se la cei care au impus condiţiile respective: "Nu au cunoscut încă spiritul balcanic, condiţiile impuse de ei sînt ideale, însă aplicarea lor ar crea mari probleme". Reamintim că una din principalele condiţii impuse de Banca Mondială este cea a autonomiei locale: inspectoratele să fie autonome faţă de Ministerul Învăţămîntului şi instituţiile locale să fie autonome faţă de inspectorate. În felul acesta, directorii de şcoli şi licee vor angaja personalul care îl doresc. Dacă la liceele renumite din Iaşi angajările se vor face pe bază de competenţă, pentru a se menţine faima instituţiilor respective, este foarte probabil ca, în mediul rural, angajările să fie făcute din cu totul alte considerente. **(D. FODOR)**

46,7% dintre români sînt obosiţi fizic

Centrul de statistică din cadrul Ministerului Sănătăţii a prezentat o serie de date care arată că în ţara noastră ponderea cheltuielilor pentru sănătate este de două ori mai mică decît nivelul mediu european. De asemenea, s-a constatat că, pe măsură ce preţurile la produsele alimentare cresc, oamenii acordă o atenţie tot mai mică propriei sănătăţi.

Cu toate acestea, studiile efectuate de către specialişti arată că 46,7 la sută din populaţie este obosită fizic; 15,5 la sută suferă de nervozitate; 11,8 la sută suferă de depresie psihică, iar 26 la sută au probleme dentare. **(M. CĂNĂNĂU)**

Disputa leu - dolar a ajuns în runda decisivă

Liberalizarea cursului de schimb valutar poate provoca o nouă explozie a preţurilor

Liberalizarea completă a cursului de schimb valutar presupune îndeplinirea a două condiţii: în primul rînd, stabilirea cursului de referinţă leu-dolar american numai în funcţie de cererea şi oferta firmelor, iar în al doilea rînd, asigurarea, la cursul zilei, fără restricţie, a întregului volum de valută solicitat de societăţile comerciale. În acest din urmă caz, s-ar păstra cel puţin constant cursul de schimb valutar. La ora actuală, Banca Naţională a României asigură mult mai puţin de jumătate din cererea agenţilor economici pentru satisfacerea nevoilor valutare în vederea asigurării importurilor. Un exemplu în acest sens îl constituie satisfacerea doar în proporţie de 7 la sută a cererii de valută a societăţilor comerciale, cerere ce s-a ridicat la peste 350 milioane de dolari în perioada cuprinsă între 8 şi 12 noiembrie 1993. În condiţiile în care în aceste zile are loc vizita la Washington a delegaţiei României, împuternicită să negocieze cu reprezentanţii Fondului Monetar Internaţional etapele de liberalizare a cursului de schimb valutar, este foarte probabil ca Banca Naţională a României să încerce păstrarea rezervelor valutare pentru cel mai defavorabil rezultat al negocierilor: liberalizarea completă şi imediată a cursului de schimb valutar. Datorită faptului că exportul românesc, singura formă de a aduce valută în ţară, este cu mult inferior valorii în valută a importurilor, pentru următoarele luni licitaţia valutară va trebui să fie asigurată mai mult din fondurile vechi ale B.N.R. Deci, cea mai importantă problemă care se pune referitor la liberalizarea cursului de schimb valutar este cea vizînd asigurarea unor fonduri valutare în România, respectiv echilibrarea balanţei de plăţi externe. Aceasta va fi realizată tocmai prin primirea unui împrumut din partea Fondului Monetar Internaţional, în valoare de 300 de milioane de dolari americani, care fac parte din acordul stand by România - FMI. **(continuare în pagina**

Dezamăgirile lunii noiembrie

Peste 40.000 de ieşeni nu vor mai primi ajutoarele promise de Parlament pe timpul iernii

■ *zilnic, zeci de pensionari asaltează Direcţia Muncii Iaşi şi întreabă dacă mai e vreo speranţă în privinţa ajutoarelor*

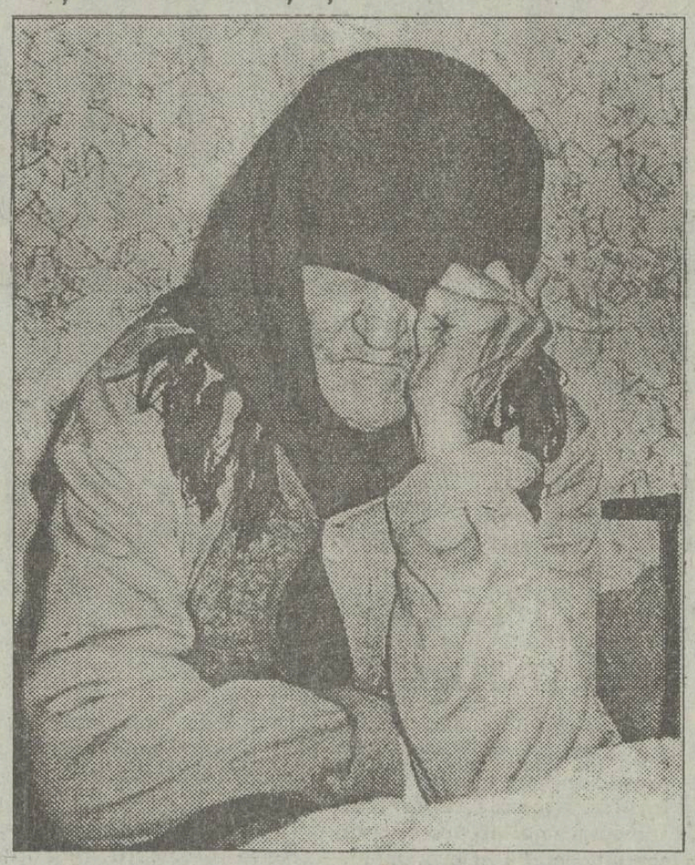

Printr-o hotărîre recentă, Comisia juridică de disciplină şi imunităţi a Camerei Deputaţilor a respins proiectul de Lege privind acordarea unor ajutoare băneşti pentru încălzirea locuinţelor, în perioada noiembrie 1993-aprilie 1994. Aceste ajutoare urmau să fie primite în mod diferenţiat, de către pensionari şi şomeri cu venituri pînă la 25.000 lei, precum şi de familiile defavorizate, cu un venit mediu pe cap de familie sub 20.000 lei. Datorită acestei hotărîri dure, în Iaşi, peste 40.000 de persoane vor fi în situaţia disperată de a nu-şi achita cheltuielile de întreţinere. După cum ştim, în perioada iernii, cheltuielile de întreţinere vor depăşi 20.000 lei pentru un apartament cu 2 camere şi în care locuiesc 3 persoane. În categoria persoanelor defavorizate şi care nu beneficiază de aceste ajutoare vor intra pensionarii de urmaş (14.000 persoane), cu pensii sub 20.000 lei, pensionarii I.O.V.R. (2300 persoane), cu pensii sub 22.000 lei şi invalizii de gradul III (800 persoane), cu pensii sub 20.000 lei. În aceiaşi categorie se încadrează şi peste 23.000 şomeri aflaţi în plata alocaţiei de sprijin, cu un ajutor social sub 15.000 lei. La Direcţia muncii şi protecţiei sociale Iaşi, zilnic, zeci de persoane vin şi întreabă care este modalitatea de acordare a acestor ajutoare. Adriana Grecu, şef Birou pensii Iaşi, ne-a declarat în legătură cu această situaţie: "Sîntem asaltaţi zilnic de pensionari şi familii cu venituri la limita existenţei, care întreabă ce formalităţi trebuie îndeplinite pentru acordarea ajutoarelor băneşti la încălzirea locuinţelor în perioada de iarnă. Deocamdată, un singur lucru îl ştim cu siguranţă: în luna noiembrie, aceste ajutoare nu vor fi acordate. Deoarece nu s-au găsit resursele necesare fondului de plată a acestor ajutoare, sînt puţine şanse ca cei în cauză să primească prea curînd ajutoarele". **(Săndel TACU)**

Măscăricii oraşului

Laburistul Gh. Irimia este acuzat de comiterea a 4 infracţiuni

■ *el riscă o pedeapsă de la 1 la 5 ani de închisoare*

Aşa cum i-am mai informat pe cititorii cotidianului nostru, preşedintele Partidului Laburist şi rectorul Universităţii "Mihai Eminescu", Gheorghe Irimia, este anchetat de Parchetul de pe lîngă Judecătoria Iaşi.

Gh. Irimia este acuzat de comiterea a nu mai puţin de 4 infracţiuni:

conducere fără permis a unui autovehicul, conducere a unui autovehicul neînmatriculat, sustragere de la recoltarea unor probe biologice şi instigare la mărturie mincinoasă.

Dan Bădărău, prim-procuror al parchetului de pe lîngă Judecătoria Iaşi, s-a arătat nemulţumit în legătură cu modul în care învinuitul încearcă să se sustragă de la urmărirea penală.

"Acesta invocă tot felul de probe în apărarea sa", a declarat Dan Bădărău, "probe care trebuie verificate de procuror. Chiar în aceste zile, un procuror este plecat în judeţul Prahova pentru a se convinge dacă cel cercetat a spus sau nu adevărul. El susţine că Inspectoratul de Poliţie Prahova i-a eliberat o adeverinţă care îi permitea conducerea autoturismului".

Cert este că procurorii susţin că nu va mai trece prea multă vreme pînă la soluţionarea dosarului ce-l priveşte pe autointitulatul rector Gh. Irimia. În cazul în care acesta va fi trimis în judecată, riscă o pedeapsă de la 1 la 5 ani de închisoare **.(Ovidiu SCUTELNICU)**

Garda Financiară a descoperit ilegalităţi de proporţii la S.C. "Metalo-Chimice" S.A.

■ *Directorul societăţii şi contabilul şef au creditat firmele soţiilor lor cu peste 20 milioane de lei*

În cursul acestei săptămîni s-au încheiat cercetările Gărzii Financiare la S.C. "Metalo-Chimice" S.A. Rezultatele controlului efectuat au confirmat rezultatele anchetei apărute în cotidianul nostru, unde am semnalat faptul că directorul societăţii, Traian Ciubotariu şi contabilul şef, Ioan Iordan au dirijat sume importante de bani din fondurile societăţii spre firmele particulare ale soţiilor lor. Acest lucru reprezintă o încălcare gravă a legislaţiei în vigoare, motiv pentru care dosarul privind activitatea celor doi membri ai conducerii societăţii a fost înaintat organelor de urmărire penală.

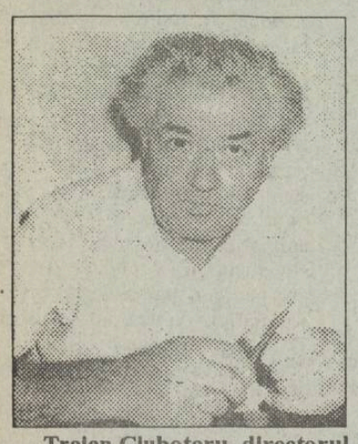

Traian Ciubotaru, directorul S.C. Metalo - Chimice, a creditat firma soţiei sale cu sume de ordinul milioanelor de lei

În perioada în care s-au aflat la conducerea societăţii, directorul Ciubotariu şi contabilul şef Iordan au creditat firmele soţiilor lor, S.C. Util Casnic S.R.L. (asociată Elena Ciubotariu) şi S.C. Fersatex S.R.L. (asociată Silvia Iordan) cu aproximativ 20 milioane lei. De asemenea, ei au dat acestor societăţi mijloace băneşti şi marfă, fără a încasa nimic în schimb. Astfel, în timp ce S.C. Metalo-Chimice înregistra o situaţie financiară dezastruoasă, cele două firme particulare amintite prosperau. Cei doi reprezentanţi ai conducerii de la Metalo-Chimice sînt acuzaţi de încălcarea flagrantă a regulilor de comerţ şi nerespectarea legalităţii în ceea ce priveşte acordarea spaţiilor comerciale în locaţie de gestiune. Este aproape sigur că actualul preşedinte al Consiliului Împuterniciţilor Mandataţi ai Statului de la "Metalo-Chimice", Elena Milatinovici şi fostul preşedinte C.I.M.S., Dorica Raţă vor trebui să răspundă pentru activitatea depusă pe timpul mandatării. Ambele persoane, deşi au recunoscut că era de datoria lor să supravegheze activitatea conducerii societăţii, au declarat că şi-au făcut datoria şi nu au permis să se facă ilegalităţi. Rezultatul controlului efectuat de Garda Financiară demonstrează însă contrariul. **(Sorin SIMON)**

La "Terom" programul de lucru a fost redus pentru luna noiembrie

■ *se va lucra mai puţin cu trei zile*

În cadrul Comisiei paritare, care s-a întrunit ieri la S.C. TEROM S.A., sindicatul şi conducerea societăţii au stabilit de comun acord ca programul de lucru pentru luna noiembrie să fie redus cu 3 zile. Reamintim că, în urmă cu peste o săptămînă, conducerea unităţii avansase propunerea ca programul să fie redus cu 5 zile, datorită lipsei de comenzi.

În schimb, după cum ne-a declarat dl. Aurel Livinţ, preşedintele sindicatului "Terom", în cursul aceleeaşi şedinţe, reprezentanţii sindicatului au negociat cu administraţia acordarea indexării aprobată recent de guvern. Astfel, nivelul indexării a fost stabilit la 17,7%, dar numai pentru lunile noiembrie şi decembrie.

În ceea ce priveşte disponibilizările de personal, dl. Aurel Livinţ ne-a informat că acestea sînt în derulare, pînă în prezent fiind concediaţi aproximativ 300 salariaţi din numărul total de 549 care a fost convenit. **(Mihaela BREZEANU)**

R.A.J.A.C. Iaşi ascunde adevărul despre infestarea apei din sursa Timişeşti

■ *această instituţie a primit un milion de lei amendă pentru pomparea ilegală de apă din rîul Moldova în drenurile de la Timişeşti*

(continuare din pagina 1)

Din datele puse la dispoziţie de laboratorul specializat al Inspectoratului de Poliţie Sanitară şi Medicină Preventivă, reiese că, la robinete, apa provenită din sursa Timişeşti este mult mai poluată decît apa din sursa Prut, în special, biologic. Acest lucru este explicat de experţii Agenţiei pentru Protecţia Mediului prin faptul că sursa Timişeşti este afectată de 3 poluanţi principali: staţia de epurare a oraşului Tîrgu Neamţ, ferma "Dumbrava" şi de apa rîului Moldova pompată în dren. Contrar celor afirmate de R.A.J.A.C., acest ultim factor este considerat de experţii Agenţiei pentru Protecţia Mediului ca fiind cea mai importantă sursă de poluare.

Deşi R.A.J.A.C. susţine că "respectă condiţiile de calitate stabilite de standardele în vigoare", datele puse la dispoziţie de laboratorul Inspectoratului de Poliţie Sanitară şi Medicină Preventivă demonstrează că regia furnizează populaţiei apă ce încalcă prevederile STAS 1342-91, aflat în vigoare. Un parametru foarte important ce relevă starea de poluare a apei -conţinutul de coliformi fecali- este depăşit deseori, mai ales în apa de la Timişeşti. Deşi STAS 1342-91 prevede că acest tip de bacterii trebuie să fie inexistente în "apa potabilă furnizată de instalaţiile centrale de alimentare cu apă", ele există totuşi şi reprezintă, fie un factor de risc, fie o cauză a supraclorinării apei. Riscurile la care este expusă populaţia în acest caz le putem afla din "Dicţionarul Medical", pagina 518, unde, la una din bacteriile reprezentative pentru clasa coliilor fecali, aflăm: "Tulpinile de Escherichia Coli pot provoca infecţii urinare, intestinale, peritonite, apendicite, septicemii etc., precum şi sindromul toxico-septic epidemic sau diareea malignă a nou-născuţilor".

Deşi medicii Inspectoratului de Poliţie Sanitară şi Medicină preventivă susţin că nu s-a observat încă nici o epidemie cauzată de consumul apei, nimeni nu poate garanta că acest lucru nu este posibil pe viitor. Avînd în vedere modul defectuos în care salariaţii R.A.J.A.C. de la staţia de tratare a apei îşi fac datoria (lucru rezultat din analizele conţinutului de clor în apă efectuate de laboratorul I.P.S.M.P.) o contaminare în masă este oricînd posibilă.

Oricum, considerînd că nimeni nu este deasupra legii, ar trebui ca şi R.A.J.A.C. să respecte îndatoririle legale ce şi le-a asumat. **(Cristian DUNAR)**

Felul apei potabile	Numărul total de bacterii care se dezvoltă la 37°C/cm³ (UFC/cm³)	Numărul probabil de bacterii coliforme (coli-formi totali) / 100 cm³	Numărul probabil de bacterii coliforme termotolerante (coli formi fecali) / 100 cm³
Apă furnizată de instalaţii centrale urbane şi rurale cu apă dezinfectată - punct de intrare în reţea	sub 20	0	0
- punct din reţeaua de distribuţie	sub 20	0 [*)]	0
Apă furnizată de instalaţii centrale urbane şi rurale cu apă nedezinfectată - punct de intrare în reţea	sub 100	sub 3	0
- punct din reţeaua de distribuţie	sub 100	sub 3 [***)]	0
Apă furnizată din surse locale (fîntîni, izvoare, etc)	sub 300	sub 10	sub 2

Facsimil din STAS 1342-91, în care se precizează că, în apă, conţinutul de coliformi fecali trebuie să fie zero. Analizele de laborator au demonstrat că apa de Timişeşti nu se încadrează în parametrii prevăzuţi de acest STAS

Ieri dimineaţă, cetăţenii din cartierul ieşean Nicolina au fost şocaţi de un lucru straniu

Un cadavru în plină stradă

Ieri dimineaţă a fost găsit în cartierul Nicolina, lîngă Fabrica de Mobilă şi Tapiserie, cadavrul unui bărbat în vîrstă de 50-55 de ani. Cadavrul a fost descoperit la primele ore ale dimineţii de către cetăţenii din blocurile învecinate. Cu cîtva timp în urmă, acest om s-a adăpostit într-un garaj din apropierea străzii Orientului, garaj în care au fost găsite de către organele de poliţie haine rupte şi alte obiecte luate din tomberoanele de gunoi. Cadavrul nu prezintă urme de violenţă. Persoane aflate în apropiere neau spus că acest individ se numea simplu Petrică, că a avut cîndva un loc de muncă la R.A.G.C.C. şi ar fi fost tatăl a 5 copii. Persoanele care pot da relaţii sînt rugate să contacteze redacţia cotidianului nostru. **(Constantin PLOP)**

Unicat în industria ieşeană

La MOLDOMOBILA salariile au fost indexate cu 20%

■ *indexarea este mai mare decît cea stabilită de Guvern*

Recent, conducerea şi sindicatul societăţii MOLDOMOBILA S.A. au negociat procentul ultimei indexări a salariilor. Conform declaraţiei d-lui Corneliu Anton, director adjunct al societăţii, indexarea valabilă pentru trimestrul IV al anului a fost stabilită la nivelul de 20%, mai mare decît nivelul maxim aprobat de guvern.

După cum ne-a informat dl. Corneliu Anton, acest nivel de 20% a putut fi acordat datorită faptului că activitatea firmei, în special exportul, a fost îmbunătăţită în ultima perioadă şi, implicit, fondurile de salarii au crescut. Conform precizărilor oferite de către directorul adjunct, salariul mediu pe societate a devenit, astfel, aproximativ 92.000 lei. **(Mihaela BREZEANU)**

S.C. CASTROCON IAŞI S.A.
Str. Anastasie Panu nr.36, bl. 1-B
oferă spre vînzare, în condiţii avantajoase următoarele spaţii comerciale:
● Spaţiul comercial - Ţuţora - Str. Bucium, bl. A1-2, în suprafaţă de 384,56 mp.
● Spaţiul comercial - bl. 968 CUG - Şos. Nicolina, Iaşi, în suprafaţă de 449,58 mp.
Relaţii la telefon 114637.

CENTRUL DE ÎNVĂŢARE ŞI PERFECŢIONARE A LIMBILOR STRĂINE CU CEL MAI MODERN LABORATOR FONETIC
SORLANG SRL
ANUNŢĂ ÎNCEPEREA ÎNSCRIERILOR PENTRU CURSURI DE LIMBA ENGLEZĂ ZILNIC ÎNTRE ORELE 8 - 18
STR. SOCOLA NR.134 (CASA SINDICATELOR) TEL. 126477

Sîmbătă, începînd cu ora 14,10, în cadrul emisiunii "Lideri politici în direct cu ascultătorii", este invitat la
radio "Nord - Est"
Vasile Lupu
deputat PNŢ - CD
Moderator - Dorin Popa
Telefonînd la 142446, între orele 14,10 - 14,45 şi adresînd întrebări invitatului nostru - de fapt al dumneavoastră - aveţi şansa să aflaţi
Cine sînt cei cărora le-aţi acordat votul?
A meritat să o faceţi?

EN GROS:
Se acordă credite în mărfuri
ZAHĂR
ULEI floarea soarelui
ŞROT floarea soarelui
IMPORT
● OREZ
● FĂINĂ ALBĂ
● SUCURI CRUSH
● WHISKY
● CONIAC
● LICHIOR
● HELAS
● NESS AMIGO
● PASTE FĂINOASE
● CACAO
● LAPTE PRAF
● GUMĂ
● ALUNE vrac şi pachete
● CIOCOLATĂ
● NAPOLITANE
● MĂSLINE vrac
● MĂSLINE borcan
● CAFEA boabe vrac
● ŢIGĂRI
● TAPET
098/127638
098/127640
098/127642
Iaşi, B-dul Poitiers 14
UNIVERSAL OCCIDENT SRL

EN GROS Prior EN DETAIL SRL
S.C. PRIOR S.R.L. livrează
ŢIGARETE CARPAŢI
la preţuri avantajoase.
Tel. 161949

Disputa leu-dolar a ajuns în runda decisivă

Liberalizarea cursului de schimb valutar poate provoca explozia prețurilor

■ s-ar fi putut evita creșterea prețurilor, dacă acest proces ar fi început în 1990

(continuare din pagina 1)

În cazul în care, prin liberalizarea completă a monedei naționale a României, raportul de schimb leu-dolar american va cunoaște o nouă creștere, dar de această dată bruscă, influența asupra creșterii prețurilor va fi

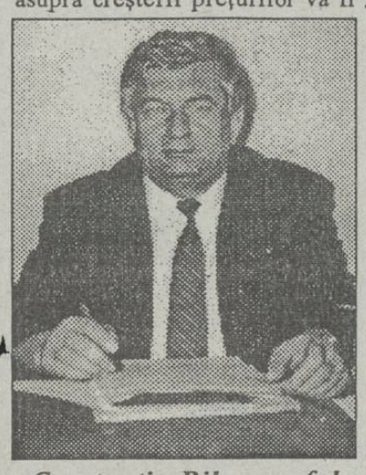

Constantin Bilaus, șeful Serviciului prețuri și protecția concurenței

direct proporțională. O evoluție de acest fel a prețurilor ar putea fi împiedicată doar în cazul în care oferta de valută a B.N.R. ar fi foarte apropiată de necesarul agenților economici pentru asigurarea importurilor. În acest caz, valoarea raportului de schimb leu-dolar american ar fi apropiată de cea actuală. În sprijinul acestei afirmații vine declarația șefului Serviciului prețuri și protecția concurenței, Constantin Bilaus: "Liberalizarea cursului de schimb valutar nu înseamnă neapărat modificarea valorii actuale a acestuia. Se pot înregistra două tendințe: prima este deprecierea leului în raport cu dolarul american, care va influența nivelul prețurilor în funcție de ritmul de depreciere și de ponderea pe care o au importurile în constituirea prețului produsului respectiv. A doua tendință ar putea fi stabilizarea sau chiar scăderea raportului de schimb leu-dolar, ceea ce ar duce la stabilizarea și, respectiv, scăderea prețurilor".

Liberalizarea cursului de referință, prin influența directă pe care o are asupra prețurilor, reprezintă o problemă importantă pentru calculul costurilor de producție ale principalelor produse care fac parte din asigurarea strictului necesar de viață. În legătură cu acest aspect, directorul general al S.C. "Pangran" S.A., d-na Viorica Sfeclă, a declarat: "Pe de o parte, ar fi un lucru bun, datorită faptului că putem schimba valută oricît avem nevoie și oricînd dorim. Pe de altă parte, o creștere a raportului de schimb leu-dolar ne-ar dezavantaja, pentru că firma noastră este nevoită să importe anumite materii prime iar noi nu facem export".

Conform unor surse guvernamentale, pînă de curînd, perioada propusă pentru a se realiza liberalizarea completă a cursului de schimb urma să fie primăvara anului 1994. Motivația alegerii acestui termen se pare că este de natură politică, Puterea încercînd în acest fel să-și păstreze poziția dominantă prin menținerea prețurilor la un nivel suportabil. În caz contrar, ar fi foarte probabilă apariția unor fenomene sociale, care nu ar face altceva decît să pună în pericol chiar existența Puterii. De fapt, întîrzierea acestei liberalizări, începînd din 1990 pînă în prezent, a avut rolul de a se obține sprijinul cetățeanului de rînd, pus în fața unor transformări radicale ale economiei, dar în primul rînd ale vieții de zi cu zi. În sprijinul acestei afirmații vine declarația directorului general al S.C. "Tepro" S.A., dl. Adrian Teodoriu: "Cred că liberalizarea cursului de schimb valutar trebuia făcută încă de la începutul anului 1990 și poate că nu se ajungea la aceste valori ridicate de la ora actuală. Părerea mea este că, și în cazul menținerii cursului de schimb și în cel al liberalizării acestuia, tot se înregistrează creșteri de prețuri. Aceasta se datorează intrării pe piața românească a unor mărfuri din import, care au o calitate net superioară produselor românești în general și cîștigă mai ușor piața. Deja, la ora actuală, firma noastră se confruntă cu o concurență a produselor din import, care au ajuns să ne pună probleme nu numai din punct de vedere calitativ, ci chiar al prețului".

Viorica Sfeclă, director general la "Pangran" S.A.

Este interesantă poziția exprimată de directorul tehnic al firmei "Agmus", Mihai Diaconița, care ne-a declarat: "Liberalizarea este condiția impusă de Fondul Monetar Internațional, care va avea repercusiuni negative pentru perioada imediat următoare, prin creșterea prețurilor. Cred că, totuși, vor apare primele rezultate pozitive începînd cu prima parte a anului 1994".

Din datele prezentate rezultă că liberalizarea cursului de schimb leu-dolar american reprezintă o condiție impusă de F.M.I., pentru acordarea unui suport material României în perioada de tranziție a economiei. Datorită întîrzierii acestei măsuri, din cauzele menționate, aplicarea ei în această perioadă de iarnă, cînd cheltuielile populației vor fi mult mai mari, va avea ca efect o creștere substanțială a prețurilor. Deci, deși necesară, liberalizarea cursului de schimb trebuie abordată doar după analiza tuturor implicațiilor economice și sociale pe care le poate avea.

Mihai Diaconița, director tehnic la "Agmus" S.A.

În condițiile în care B.N.R. nu dispune de suficiente fonduri în valută pentru decontările solicitate de agenții economici, este foarte probabil ca raportul de schimb leu-dolar american să cunoască o ascensiune deosebită. **(Alin TOCAN, Costel STROESCU)**

TELEX COTIDIAN

■ **IAȘI - Cu începere de la ora 9, la Liceul "C. Negruzzi" are loc întîlnirea liderilor sindicali locali din cadrul Uniunii Sindicatelor Libere din Învățămîntul Preuniversitar.**

■ **IAȘI - La sediul Organizației Șomerilor din Iași, la ora 10,00, va avea loc întîlnirea între reprezentanții acestora și reprezentanți ai Administrației Locale și parlamentari.**

■ **IAȘI - La Centrul Cultural Francez are loc întîlnirea dintre viitorii fondatori ai "Clubului elitei ieșene" și cei ce doresc să se înscrie în acest club, cu privire la modul în care acesta va fi înființat și va funcționa.**

■ **IAȘI - Pînă la sfîrșitul acestui an, elevii din școli și licee vor primi carnete de cecuri pentru a-și ridica alocațiile de stat prin intermediul filialelor Bancpost.**

■ **IAȘI - A intrat în folosință o nouă stație PECO, la Răducăneni.**

■ **BUCUREȘTI - Vor fi retestate eșantioanele de plasmă infestată cu virusi hepatici de tip B și C, recoltată de firma românească UB Plasma Rom și expediată în Germania.**

S-a deschis o nouă stație PECO la Răducăneni

■ programul este non-stop, inclusiv în sărbătorile legale

Ieri, 12 noiembrie, la Răducăneni a avut loc inaugurarea unei noi stații Peco a S.C. Peco Iași S.A. Noua stație dispune de șapte pompe, din care două pompe pentru distribuirea benzinei "Premium", două pentru benzină "Regular", două pentru motorină și una pentru petrol. La inaugurare au participat dl. Ion Tomiță, de la Ministerul Industriilor, dl. Victorel Lupu, director al Direcției Generale a Finanțelor Publice Iași, oficialități locale etc.

În curînd, alături de stația Peco va fi dat în folosință un punct de desfacere a buteliilor, urmînd ca, pînă la sfîrșitul trimestrului trei al anului viitor, să mai fie date în folosință cinci vile pentru turiști, un punct termic propriu și o stație service pentru autoturisme.

Programul stației Peco inaugurate ieri este non-stop, inclusiv sărbătorile legale. **(Costel STROESCU)**

"Tinerii ucraineni de origine română sînt împiedicați să vină la studii în România"

■ declară Vasile Tărățeanu, de la unicul ziar românesc din Cernăuți

Într-un interviu acordat acum cîteva zile postului de radio "Uniplus" din Suceava de către dl. Vasile Tărățeanu, redactor șef al unicului ziar de limbă română, "Plai Românesc", din Cernăuți, domnia sa a declarat că oficialitățile din Cernăuți încearcă să împiedice tinerii ucraineni de origine română să vină la studii în România.

Conform unui protocol existent între cele două țări vecine, tinerii ce doresc să urmeze cursuri în România trebuie să susțină o serie de examene în Ucraina. Aceste preselecții au fost inițiate de societatea pentru cultură "Mihai Eminescu" și Asociația Științifică și Pedagogică Republicană din Ucraina.

Domnul Vasile Tărățeanu și-a exprimat părerea că autorităților ucrainene le este teamă de faptul că tinerii reîntorși după terminarea studiilor din România în Ucraina vor reveni îndoctrinați cu "ideologie românească".

Deși există toate condițiile legale

Directoarea căminului-spital din Hîrlău se opune înfierii unei fetițe de către o familie de francezi

■ Eugenia Călin este o fetiță abandonată de ambii părinți, fiind un caz tipic de "copil nedorit"

Eugenia Călin (8 ani), o fetiță abandonată de ambii părinți, aflată în grija căminului Spitalului din Hîrlău, nu poate fi înfiată de către familia Congras din Montagnac (Franța), deși cei doi soți depun eforturi în acest sens de mai bine de doi ani, din cauza încăpățînării directorului căminului respectiv, doamna Geta Văleanu, care refuză sau neglijează să semneze documentele necesare.

Deși analiza socială a cazului a fost încheiată, iar Comitetul Român pentru Adopție a trimis o notă căminului de copii din Hîrlău, familia Congras nu poate înfia copilul, cu toate că în cazul acesta sînt întrunite toate condițiile prevăzute de legea adopției. Acest lucru ne-a fost confirmat de către dl. profesor dr. Constantin Romanescu, șeful Clinicii de copii a Spitalului de Psihiatrie "Socola din Iași, unde Eugenia este internată de doi ani, suferind cumplit de pe urma acestei situații confuze!

Din discuția avută cu doamna Geta Văleanu, directoarea căminului de copii din Hîrlău, a reieșit că domnia sa nu dorește "să intre în conflict cu autoritățile". De asemenea, ne-a informat că familia Congras încearcă doar de maximum 8 luni înfierea copilului. Dl. profesor dr. Constantin Romanescu ne-a mai informat că problema este de un an în atenția Tribunalului Județean și că părinții Eugeniei Călin au declarat organelor poliției că sînt de acord cu înfierea copilului de către familia Congras, fără a ridica nici o pretenție.

În optica domnului Constantin Romanescu, de la Spitalul "Socola" din Iași, Eugenia Călin este un caz tipic de "copil nedorit", un sindrom foarte răspîndit la ora actuală. Domnia sa este consternat de refuzul conducerii căminului de copii a Spitalului din Hîrlău de a coopera la "salvgardarea acestui suflet".

Cu atît mai mult, cu cît nu există nici un argument legal sau moral care să justifice această atitudine. **(Silviu LABEȘ)**

În imagine, fetița Eugenia Călin, alături de familia Congras din Montagnac (Franța)

După un proces maraton

Complexul "Orizont" a rămas în administrarea Fundației pentru Tineret

În ziua de 4 noiembrie 1993, Curtea Supremă de Justiție a dat sentința definitivă în procesul dintre Prefectura Iași și Fundația pentru Tineret, care timp de peste doi ani și-au disputat complexul hotelier "Orizont", actuala S.C. "Iuventus" S.A. Prin respingerea recursului Prefecturii Iași, care a contestat sentința dată acum cîteva luni de către un complet de judecată din Iași, S.C."Iuventus" a trecut în administrarea Fundației pentru Tineret.

Reamintim că hotelul "Orizont", ce a aparținut fostului U.T.C., a fost trecut în subordinea Consiliului Județean Iași, prin decizia Prefecturii Iași nr.93 (1991). Ulterior, conform H.G. nr. 597/1992, S.C. "Iuventus" S.A., înființată conform aceleiași decizii, a fost trecută în administrarea Consiliului Local Municipal.

În urma unor discuții avute cu dl. Constantin Chiriac, directorul S.C."Iuventus" S.A., acesta și-a arătat surprinderea în ceea ce privește sentința Curții Supreme de Justiție. El este de părere că "acolo sus" s-a greșit mult dînd S.C. "Iuventus" S.A. în administrarea "unor oameni incapabili de a conduce o asemenea societate", dînd de înțeles că în spatele acestei afaceri ar putea fi un cunoscut avocat ieșean, devenit celebru pentru dorința sa de acaparare a unor obiective turistice de mare interes comercial.

Domnia sa ne-a informat că S.C. "Iuventus" S.A. tocmai se afla în curs de privatizare prin metoda MEBO și că va cere organelor în drept o reanalizare a naturii fondurilor ce au fost folosite la construcția complexului pentru a se demonstra că nu au provenit din fondurile fostului U.T.C.

Membrii conducerii Fundației pentru Tineret Iași, prin președintele Cristian Boghian, sînt dispuși să păstreze întreg personalul unității, cu excepția conducerii. Ei intenționează să folosească profiturile, după preluarea societății, în scopul organizării unor manifestări și activități destinate exclusiv tinerilor orașului Iași. O comisie a Fundației pentru Tineret va ancheta cum au fost folosite profiturile societății "Iuventus", în timpul cît a fost în subordinea C.J. și Consiliului Municipal. Ei s-au declarat mulțumiți de judecata dreaptă de la Iași și de decizia justă a judecătorului Diaconu, pe care îl consideră "un om cinstit". **(Silviu LABEȘ)**

La Iași, Seminar internațional de administrație publică

■ cei care au făcut traducerea au fost plătiți cu doi dolari ora

Ieri dimineață, Sala mare a Primăriei a găzduit lucrările de deschidere a Seminarului internațional de administrație publică sub titlul "Evaluarea procesului de reformă al administrației publice locale în România" la care au participat invitați din Malta, Germania, Franța, Elveția și Austria. Primul a luat cuvîntul dl. Constantin Simirad, primarul Iașului, care, după ce a urat "Bun venit" oaspeților, a prezentat o situație generală a organizării puterii locale în Europa de Est și greutățile întîmpinate în activitatea autorităților locale în România datorită inexistenței a două legi: a patrimoniului și a bugetului local. Invitatul de onoare al seminarului, domnul Rinaldo Locatelli, secretar executiv al Conferinței permanente a puterilor locale și regionale, a Consiliului Europei, a prezentat un plan - conceput încă din 1957 - prin care România ar trebui să adere la o "Cartă" europeană, conținînd 5 convenții:

1) Carta europeană a organismelor locale, semnat în 22 țări (5 din Europa de Est, mai puțin România);

2) Convenția-cadru a cooperării transfrontiere între organizațiile locale și regionale, plan pus deja în aplicare în țările occidentale ale Comunității europene și care permite o mai mare permeabilitate a frontierelor din punctul de vedere al schimbului de experiență în domeniul administrativ;

3) Carta europeană a puterilor locale și regionale, semnat în 13 țări și care tratează despre utilizarea limbilor minoritare în administrație;

4) Convenția asupra dreptului străinilor de a participa la viața publică și locală, numai dacă domiciliază de minim 5 ani în țara respectivă și doar în comisii de consiliere;

5) Carta urbană - practic este o convenție între cetățeni și conducerea locală.

Lucrările seminarului durează pînă azi după-amiază, urmînd ca, pînă mîine, invitații să participe la o excursie în Nordul Moldovei, cu cazare la Putna. Traducerea simultană în 4 limbi de circulație internațională a fost asigurată de 8 translatori ce au fost plătiți pentru munca lor cu 2 dolari ora. **(Ovidiu LUNGU)**

"FORTUS" *vă asigură succesul în afaceri oferindu-vă o gamă diversă de*

TĂVĂLUGI PENTRU MORI DE CEREALE

Un preț minim pentru o calitate maximă!

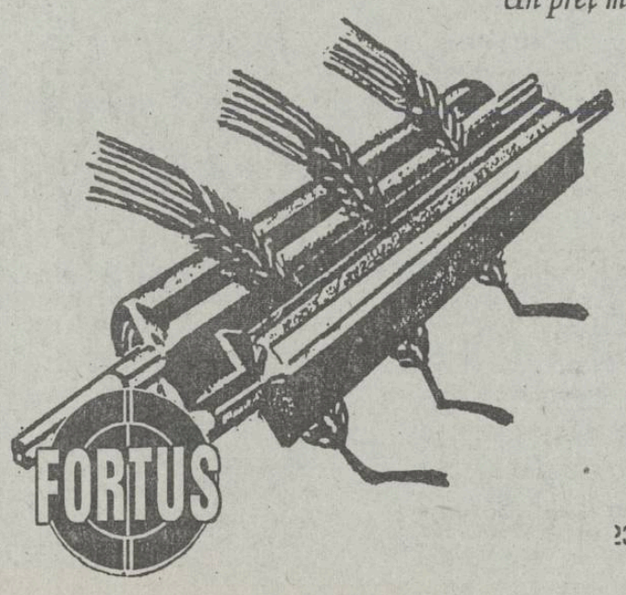

IMPORTANT!

Pentru micii producători "FORTUS" oferă doi tăvălugi gratis pentru o comandă de zece bucăți.

NU PIERDEȚI OCAZIA!

S.C. "FORTUS" S.A. IAȘI

Bd. Poitiers 10, 23500, fax 122554, telex 22293

Ofertă excepțională

PUTEȚI AVEA UN RENAULT 19, VIȘINIU, ULTIMUL TIP,

CU NUMAI 5.000 LEI

Cumpărînd un abonament la revista "Capital", în valoare de 5.000 lei, participați la o tombolă organizată de Casa de editură "Capital". Marele premiu este un Renault 19, expus acum la Magazinul Moldova. Tragerea la sorți și înmînarea premiului se efectuează pe data de 15 decembrie. Abonamentele se fac zilnic la sediul Companiei de Publicitate NORD-EST, Str. Smîrdan nr. 5 și la Magazinul MOLDOVA, lîngă autoturismul expus.

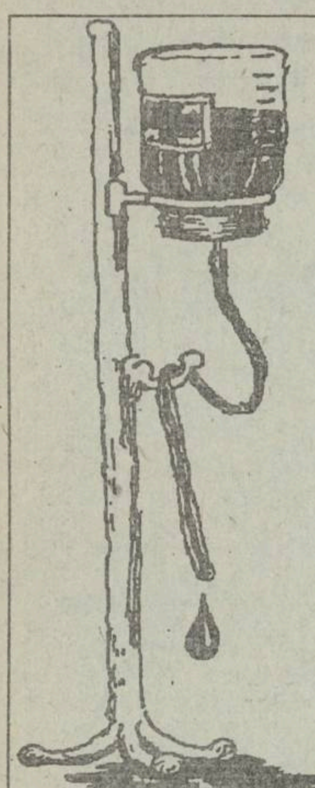

Scandalul sîngelui infestat, din Germania, a început să facă valuri și în România

Ministrul Sănătății, Iulian Mincu, manifestă prudență în declarațiile sale

După ce a declarat că nu a exportat sînge, ministrul Sănătății, Iulian Mincu, a afirmat că asemenea exporturi s-au făcut de către firma "UB Plasma Rom S.R.L.", cu capital majoritar german. Firma a fost închisă recent, după exportul în Germania de sînge contaminat cu virusul hepatitei B și C. Ministrul Sănătății a anunțat o reverificare a rezervelor de sînge din țară.

Dl. Mincu a dat asigurări că, acea cantitate de 1.500 litri de plasmă recoltată în 1992 de firma "UB Plasma" S.R.L., nu a fost folosită decît în Germania. Plasma a fost fracționată acolo pentru obținerea a trei produse importante, printre care Factorul 8, folosit la tratamentul hemofililor. Guvernul a dat o hotărîre care nu mai face posibilă o activitate ca cea a firmei "UB Plasma Rom", fără avizul ministerului.

Ministerul a încheiat o minută, în februarie 1993, cu "UB Plasma Rom" și urma încheierea unui contract, dar firma româno-germană a reînceput anul acesta recoltarea, fără semnarea contractului.

Activitatea ei a fost interzisă. Se știa din februarie de infectarea plasmei recoltate în țară, aflată în Germania. Dilema ministrului Sănătății era de a stopa orice activitate încă din februarie sau de a încheia contractul și a folosi această instalație de extracție de plasmă din sîngele donatorului. În restul țării există doar 4 instalații de acest fel la Arad, Timișoara, Oradea și Caransebeș. Ministerul a preferat să nu forțeze semnarea contractului ce impunea analiza plasmei în țară. Există în prezent 500 de litri de plasmă ce urmează a fi analizată. Analiza fiecărei prize costă 5.000 lei, relatează B.B.C. **(Luminița BĂCĂRAN)**

Cu o întîrziere de patru zile

PDSR reacționează cu scepticism față de vizita Regelui Mihai în România

Poziția P.D.S.R. față de vizita anunțată de Regele Mihai

Într-un comunicat din partea P.D.S.R. - Biroul Executiv Central - se arată că această formațiune politică a luat notă cu interes de declarația fostului suveran al României, privitoare la intenția sa de a nu contesta ordinea constituțională actuală și, "sperăm noi, nici autoritățile legitime". "O asemenea poziție, exprimată de Mihai de Hohenzollern, nu exclude, însă, posibilitatea utilizării prezenței sale de către unele forțe politice din țară pentru organizarea de acțiuni și manifestări de tipul recentului miting promonarhist din Capitală, care ar putea umbri marea sărbătoare de la Alba Iulia, fiind în măsură să adauge și elemente de instabilitate și risc la adresa tinerei noastre democrații", susține comunicatul semnat de președintele P.D.S.R., Oliviu Gherman.

P.S.D.R. consideră că Regele poate veni în țară ca persoană particulară

P.S.D.R. consideră că Regele Mihai este "o personalitate politică și istorică a statului nostru" și că el "nu trebuie împiedicat să vină la Alba-Iulia, ca persoană particulară, dar nu ca o persoană oarecare". Conducerea P.S.D.R. apreciază că din răspunsul autorităților românești vom putea vedea dacă acestea "doresc cu adevărat consensul".

P.R.M. se opune participării Regelui Mihai la sărbătorirea zilei naționale

Comunicatul PRM avertizează că "Republica e în pericol, (...) nu trebuie să permitem nimănui să dea foc la țară!". Astfel, P.R.M. deține informații că "în decembrie se pregătește o tulburare gravă a ordinii de stat prin sosirea frauduloasă a acestui diversionist reacționar, concertată cu un val de greve care nu-și au nici o justificare", se mai specifică în comunicatul citit de președintele P.R.M., în săptămînala conferință de presă a partidului. Deputatul PRM de Iași, Anghel Stanciu, declarase anterior ziarului nostru că nu vede nici un pericol în vizita Regelui Mihai la Alba Iulia.

Uniunea Europeană Democrat Creștină condamnă farsa din capitala Transnistriei

Ieri s-a încheiat conferința "Societatea civilă" organizată de Fundația "Hans Seidel", Fundația "Eduardo Frei" și P.N.Ț.C.D., sub egida Uniunii Europene Democrat Creștine. În finalul lucrărilor acestei conferințe a fost adoptată declarația președintelui U.E.C.D., Wilfried Martens (fost prim-ministru al Belgiei): "Președintele U.E.C.D. a luat cunoștință de procesul inuman de la Tiraspol, șase luptători pentru drepturile omului sînt închiși în cuști și, în această situație, trebuie să răspundă întrebărilor procurorului și judecătoriei. Deja, procurorul a cerut pedeapsa capitală pentru trei deținuți, cu Ilie Ilașcu în frunte. Se așteaptă sentința săptămîna viitoare. Președintele U.E.C.D. se raliază inițiativei Consiliului Europei pentru a cere să se facă justiție la Tiraspol și pentru ca autoritățile regiunii Transnistria să respecte drepturile omului. Dacă o asemenea sentință va fi executată în urma unui proces fără precedent, ideea creștină și ideea de justiție vor fi grav prejudiciate". Menționăm că textul comunicatului ne-a fost pus la dispoziție de către deputatul P.N.Ț.C.D., Vasile Lupu. **(Diana GHINDAR, Dorin POPA)**

Conducerea BNS este acuzată de deturnare de fonduri

este vorba de suma de 7500 dolari primiți de BNS din partea unei federații la care este afiliată

La lucrările Consiliului Național al B.N.S., după o zi în care s-au purtat discuții colaterale, s-au adus acuzații fostului președinte Matei Brătianu și actualei conduceri a B.N.S., mergînd de la furturi de bani, valută lipsă, salarii duble și deplasări pe banii B.N.S., în scopuri personale. Consiliul Național a reușit să stabilească perioada interimatului în conducerea B.N.S. S-a hotărît ca această perioadă să fie de 6 luni, prin majoritate de voturi (97 din 125). Candidaturile în curs pentru funcția de președinte au rămas ale domnului Ilie Gheorghe ("Înfrățirea" Brașov) și Dumitru Costin, actualul secretar general al B.N.S. După ce a fost acuzat de dl. Muscaliu Mircea (Federația "Electron") că ar fi deturnat o sumă de dolari și că ar fi salariat din două părți, dl. Cornel Popescu și-a retras candidatura. Dl. Popescu a recunoscut faptul că este salariat din două părți, lucru care nu-l împiedică să-și îndeplinească atribuțiile. "Sînt vremuri grele și am doi copii de crescut. În legătură cu banii, vă pot spune că este vorba despre 7.500 $ care au fost primiți de B.N.S. ca donație din partea unei federații la care sîntem afiliați. Modul în care au fost cheltuiți poate fi verificat de oricine. Există acte, dosare pe care le am aici și pot justifica orice cheltuială", a declarat dl. Popescu.

Consiliul de Securitate al O.N.U. a adoptat noi sancțiuni împotriva Libiei

autoritățile libiene au reacționat imediat, anunțînd că doresc judecarea în Scoția a suspecților de la Lockerbie

Consiliul de Securitate a adoptat noi sancțiuni împotriva Libiei, informează FRANCE PRESSE. Măsura a fost adoptată joi, cu 11 voturi pentru și 4 abțineri (China, Djibouti, Maroc, Pakistan). O.N.U. a impus aceste sancțiuni deoarece guvernul de la Tripoli a refuzat permanent să remită justiției occidentale doi dintre cetățenii libieni, acuzați că au provocat explozia care a dus la prăbușirea, în 1988, a unui avion PanAm în Scoția, la Lockerbie. Măsurile restrictive luate în 1988 împotriva Libiei cuprind: înghețarea averilor libiene din străinătate, embargo asupra bunurilor legate de industria petrolieră. Ca măsuri suplimentare, destinate să corecteze unele din lacunele sancțiunilor existente pînă în prezent, Consiliul de Securitate a decis închiderea tuturor birourilor Libian Arab Airlines din străinătate, interzicerea oricăror livrări de material destinat menținerii în funcțiune a aeroporturilor civile și militare libiene, precum și a livrărilor de carburant către avioanele acestei țări. Măsurile intră în vigoare de la 1 decembrie anul acesta, putînd fi anulate doar dacă Libia îi va preda pe cei doi suspecți în cazul Lockerbie justiției occidentale. Suspendarea sancțiunilor va putea avea loc în momentul în care regimul de la Tripoli va decide să-i predea pe suspecți, dar Consiliul de Securitate își rezervă dreptul de a le reimpune, dacă Libia nu-și respectă promisiunile.

Ministerul de Externe libian a protestat față de noile sancțiuni impuse de Consiliul de Securitate al O.N.U., dar a anunțat că încearcă în continuare să-i convingă pe cei doi suspecți din afacerea Lockerbie să se prezinte la proces în Scoția. Într-un comunicat dat publicității la Tunis de agenția libiană de știri JANA se reafirmă dorința "sinceră" a autorităților de la Tripoli "de a găsi o soluție la această criză artificială, cît mai curînd posibil". După cum precizează REUTER, Consiliul de Securitate al Națiunilor Unite a votat joi, cu 11 voturi pentru și patru abțineri, întărirea sancțiunilor împotriva Libiei, prin înghețarea fondurilor din străinătate și interzicerea achiziționării unor echipamente petroliere, ca represalii față de refuzul de a-i preda pe cei doi suspecți în atentatul de la Lockerbie.

Liderul libian, Gaddafi, nu a mai putut rezista embargoului

"Datoria fiecărui musulman este să-l ucidă pe Salman Rushdie"

autorul "Versetelor Satanice", urmărit de serviciile secrete iraniene, se ascunde în momentul de față undeva în Anglia

Iranul consideră că datoria fiecărui musulman este să aducă la îndeplinire sentința capitală pronunțată de Yatollahul Khomeiny împotriva lui Salman Rushdie, autorul "Versetelor Satanice". Potrivit agenției oficiale I.R.N.A., citată de Itar-Tass, decretul este sfînt și nu poate fi revizuit de autoritățile laice. El corespunde Coranului și a fost aprobat de autoritatea religioasă nu numai în Iran, ci și în alte țări islamice.

În comentariul său, I.R.N.A. face apel la europeni să nu-l mai protejeze pe Rushdie, deoarece, în acest mod, "jignesc sentimentele religioase ale milioanelor de musulmani".

Miniștrii de externe din Finlanda, Norvegia, Suedia, Danemarca și Islanda se pronunțaseră anterior nu numai pentru anularea pedepsei cu moartea împotriva lui Rushdie, ci a recompensei promise de Iran pentru aducerea la îndeplinire a decretului.

Sudul Californiei este afectat de precipitații abundente

După incendiile devastatoare de săptămîna trecută, sudul Californiei este afectat în prezent de precipitații abundente, care au provocat joi adevărate torente de nămol, blocînd circulația rutieră. Surse ale autorităților locale, citate de AFP, au indicat că singura autostradă care mai poate fi utilizată este cea situată de-a lungul coastei Pacificului. La Laguna Beach au fost inundate mai mult de zece locuințe.

MONITORUL EXTERN

În Israel a apărut o listă cu injuriile folosite în Parlament

După cum consemnează cotidianul "Maariv", cei 120 deputați israelieni folosesc cu ușurință insultele între ei. Jurnalul publică o listă cu 38 de injurii folosite în ultimele 18 luni în parlament, membrii acestuia recurgînd des la expresii precum "debil mintal", "lepădătură", "cîine", "reptilă", "haimana","canibal", "pederast". Într-o țară unde atentatele sînt numeroase și unde genocidul evreilor în cursul celui de-al doilea război mondial se păstrează încă în memorie, ei, deputații, nu ezită să se eticheteze drept "teroriști", "naziști" sau "micul Hitler", relevă AFP. De altfel, "Maariv" a lansat o campanie pentru aleșii națiunii să facă uz de un vocabular mai cizelat.

Noi incidente la granița tadjiko-afgană

Grănicerii tadjici afirmă că mai multe avanposturi au fost atacate, joi seara, de rebeli tadjici ale căror baze se află în Afganistan. Un purtător de cuvînt al grănicerilor a afirmat că ei au fost ținta unor tiruri de artilerie și de mitraliere. Potrivit corespondentului B.B.C. în Asia Centrală, aceste atacuri au lăsat impresia că sînt coordonate.

O cincime din decesele înregistrate în SUA sînt cauzate de fumat

Tutunul este responsabil de cel mai mare număr de decese înregistrat în Statele Unite, în 1990 - se arată într-un studiu publicat în "Journal of the American Medical Association", citat de Associated Press. Provocînd moartea a 400.000 persoane, tutunul deține 19 procente din totalul deceselor, mai multe decît drogurile, armele, accidentele de automobil și bolile transmise pe cale sexuală, luate împreună.

Fundamentaliștii islamici sînt torturați fără milă în închisorile din Egipt

Tortura se practică "de o manieră sistematică" în închisorile și localurile poliției egiptene, în special împotriva opozanților bănuiți de integrism, afirmă Organizația egipteană a drepturilor omului, într-un raport înaintat Comitetului O.N.U. împotriva torturii, transmite AFP. În toate cazurile se recurge la tortură pentru a obține mărturisiri, iar, uneori, ca pedeapsă sau ca o măsură de favoare la adresa unor persoane cu influență. Torturile s-au extins după asasinarea președintelui Anwar El Sadat în 1981 și după apariția grupurilor islamiste ce recurg la terorism.

Phenianul se află în stadiul final al dezvoltării rachetelor nucleare

Coreea de Nord își va finaliza în curînd proiectul referitor la dezvoltarea rachetelor nucleare, care vor putea lovi principalele orașe japoneze în mai puțin de zece minute, a declarat vineri un purtător de cuvînt al serviciului de informții din cadrul Ministerului nipon al Apărării. "Nu putem afirma cu precizie unde vor fi amplasate rachetele, însă, în mod sigur, Phenianul este foarte aproape de fabricarea lor", a adăugat acesta. Coreea de Nord, care a dezvoltat deja rachete balistice cu rază lungă de acțiune, a refuzat să permită inspecțiile internaționale la bazele militare suspectate de fabricarea rachetelor nucleare, informează REUTER.

Un avion chinez a fost deturnat către Taiwan

este al șaptelea în acest an și al treilea în ultima săptămînă

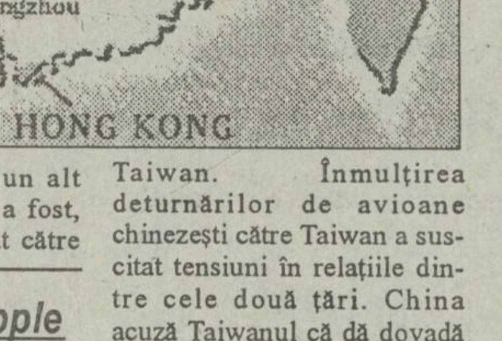

Un avion DC-9 al unei companii chineze de aviație, care efectua vineri o cursă internă, avînd la bord 73 de pasageri și nouă membri ai echipajului, a fost deturnat către Taiwan de către două persoane care, la aterizare, s-au predat autorităților din Taipei, informează FRANCE PRESSE, citînd surse oficiale taiwaneze. Este cel de-al șaptelea avion chinez deturnat către Taiwan în acest an și cel de-al treilea în ultima săptămînă. În urmă cu patru zile, un alt avion de linie chinez a fost, de asemenea, deturnat către Taiwan. Înmulțirea deturnărilor de avioane chinezești către Taiwan a suscitat tensiuni în relațiile dintre cele două țări. China acuză Taiwanul că dă dovadă de indulgență în ceea ce -i privește pe autorii acestor acte, iar Beijingul este acuzat că nu asigură măsuri eficace de securitate pe aeroporturile sale. Cei doi pirați ai aerului, care s-au predat autorităților imediat după aterizarea la Taipei, sînt un medic care profesa la Jilin, în nord-estul Chinei, și un fost militant democrat, care declară că ar fi participat la manifestațiile din Piața Tien An Men, la Beijing, în primăvara anului 1989.

O adevărată revoluție la compania Apple

A fost creat primul computer Macintosh compatibil IBM

Președintele companiei Apple, Michael Spindler, va prezenta luni primul microordinator Macintosh capabil să utilizeze programe compatibile IBM, informează France Presse. Este vorba de o adevărată revoluție a companiei Apple, care a produs pînă în prezent numai computere în variante proprii. Noul computer va integra două formate: un microprocesor va asista exploatarea sistemului Macintosh, iar al doilea, de tip Intel 486, va permite utilizarea programelor DOS și Windows. Costul noului produs va fi cu 300 - 1.000 dolari mai mare decît al unui Macintosh obișnuit.

AGENȚIA DE TURISM
NET
organizează excursii pentru studenți și elevi pe traseul
VATRA DORNEI-TIHUȚA
HOTEL
Dracula
19 -21 NOV. și 26-28 NOV. 1993
transport autocar
cazare hotel, categ. IA
cost 11.000 lei/titular
Informații și inscrieri
T 17-cam 727,
P 8-cam. 99
Agenția de turism (Casa Modei-mezanin), orele 9.15-17.00

CAFEAUA DE DIMINEAȚĂ

Un model de magistru: Mihai Carp de la Perieni

Aurel LEON

Preotul Gh.Carp de la Perieni a avut gloată, nu glumă: opt odrasle în bătătură. Și pe toți i-a învățat carte. Cea mai mare a fost Elena Ibrăileanu, devotata soție a lui G. Ibrăileanu, pe care am evocat-o într-o tabletă trecută. Dată fiind sărbătoarea care se desfășoară zilele acestea la Probota - Perieni, țin ca astăzi să fie prezent printre noi și cel de-al doilea născut de la Perieni: profesorul Mihai Carp. M-am bucurat, mai întîi ca elev și apoi în calitate de coleg de presă, de prezența lui și l-am admirat.

Cu ținuta lui statuară, mersul și mișcările calme de înțelepț, cu barba rotunjită, totdeauna tăiată perfect, fruntea lată, părul aranjat pînă la ultimul fir, cu ținuta vestimentară dichisită, omul acesta părea a fi coborît printre noi să întruchipeze perfecțiunea. Nu-l atingea nici un fir de praf, nu-l umbrea nici un nor. Totdeauna, egal cu sine, totdeauna grav fără a fi încruntat, Mihai Carp impunea, era un domn. Nu se putea să nu-l stimezi, chiar dacă nu l-ai fi iubit. La ore zîmbea ușor, rîdea foarte rar, dar nici nu ridica vreodată tonul, nu țipa, nu se înfuria, te privea atent cu ochii lui negri, și era deajuns. Dacă își trecea mîna ușor peste bărbuță, însemna că era în mare încurcătură. Nu era zbirul catalogului. Îl striga o singură dată la începutul anului, pentru a face cunoștință cu elevii. Din acea zi le știa numele, locul ocupat în clasă, după care își completa fișa mintală cu aptitudinile învățăcelului. Dacă intra și observa o schimbare, îl auzeai:

- Popescu V. Ion, treci la locul dumitale, nu-l deranja pe Teodorescu.

Explica precis, clar, la obiect, meticulos, ca un îndrăgostit ce studiază milimetru cu milimetru fotografia iubitei. Pentru exemplu, voi aminti că, în martie 1933, a ținut o conferință în aula Universității, despre versurile lui Eminescu: "Și pe margini de caiete scriam versuri dulci, de pildă /Către vreo trandafirie și sălbatică Clotildă". A vorbit peste două ore și nimeni n-a găsit că e prea mult. Să încerc o transcriere din carnetul reporterului îndrăgostit de fostul său profesor:

"Clotilda - reprezintă, ca nume, tot ce-i trebuie poetului pentru a-și transcrie viziunea. E nume exotic, depărtat, nobil prin vechime, prin sonoritate și chiar prin excepționalul din el. L-a ales fiindcă e medieval (Clotilda a fost soția lui Clovis). Sălbatecă - apariție fugară (balcon departe de stradă, fereastră spre grădină), capricioasă, oarecare violență, dispare brusc, neatentă la adoratori, ușor disprețuitoare.

Trandafirie - o pagină de viață. Crescută în umbra saloanelor, în aerul grădinii dintre ziduri, nebătută de vînt. Nu mai e nevoie de altă descriere, ajunge acest cuvînt".

A încheiat cam așa:

"Dacă expunerea mea ar fi fost făcută cu talent, ea ar fi trebuit să evoce o pagină din istoria socială și psihologică a noastră. Ar fi trebuit să se pătrundă de melancolia lucrurilor de odinioară. Dar sînteți presa tineri pentru asta.

Astăzi Clotilda nu mai există, cu aura ei de noblețe, exotic și mister. Afară de asta, nu mai e trandafirie, ci bronzată de soare la șt rand, la tenis, și nu e deloc sălbatecă. E mai bine, e mai rău? Cine poate hotărî? Fiecare generație, fiecare aspect special, cu formele sale de viață.

Vă asigur că ceea ce-i azi viu și natural va deveni odată melancolie și anacronism. Și sînt convins că, deși azi edițurile se feresc de a mai tipări versuri, în timp ce romanul de acțiune, de fantastic și de delectare prosperă, peste toate vicisitudinile, poezia rămîne etern izvor de emoție, așa cum Eminescu rămîne uriaș și etern".

Se știe că "Viața românească" a avut 5 fondatori, cu sufletul și punga lor: C. Stere, G. Ibrăileanu, Mihai Carp, Ioan și Const. Botez. Cumnat al lui Ibrăileanu, coproprietar al revistei, în anumite perioade chiar conducătorul ei (ca, de pildă, în anii 1909 - 1910, cînd Ibrăileanu era internat la un sanatoriu din București și apoi în convalescență la Neamț) și tot timpul sufletul ei administrativ, Mihai Carp n-a publicat totuși decît foarte puțin în revistă. Încercări de proză sub pseudonimul Radu Nour, recenzii, note sub inițialele M.C. De ce această pudică rezervă?

Pe cînd eram prin clasa a II-a de liceu, un elev dintr-a patra a devenit autorul unei cărțulii: "Teoria genurilor literare". Acel Gavrileț Francisc, elev foarte sîrguincios, a scos notițe riguroase după lecțiile profesorului. Mihai Carp i-a citit maculatorul și a făcut corecturile de rigoare. Apoi, găsind că noțiunile sînt necesare pentru elevii prezenți și cei viitori, le-a făcut o prezentare și le-a dat tiparului pe cheltuiala sa. Gavrileț era orfan, bursier de orfelinat și i-au priit drepturile de autor cîștigate cu strădania profesorului. De atunci însă n-a mai produs nimic pentru tipar, a fost, mi se pare, în magistratură sau funcționar. De ce a făcut Mihai Carp acel gest mărinimos?

Mărturisesc acum că, la început, l-am bănuit de comoditate, apoi de altruism, dăruire pentru ca să formeze talente, apropiindu-l oarecum de Ibrăileanu, cel care declarase odată, plictisit: "toată viața i-am căutat pe scriitorii de talent, ca găinile de ouă".

Dar curînd am devenit, într-un fel, colegi de presă.

Prin 1933, era președintele corpului didactic din Iași. Lupta și cu condeiul pentru apărarea drepturilor profesorilor și în această calitate avea nevoie de mine. Aceasta ne-a apropiat. Campania din acel an "Avem dreptate, dar...", în problema salariilor, a fost dusă sistematic și perseverent, cu date comparative din diferite profesii: militari, magistrați, ceferiști. Au sărit să protesteze vreo doi generali, niscaiva președinți de tribunale, dar Mihai Carp le-a răspuns la toți cu argumente.

Atunci mi s-a dezvăluit firea lui de combatant și am aflat de stagiul făcut la "Contemporanul" lui Nădejde și de viața destul de aspră pe care trebuise s-o supună. Fusese al doilea din cei 10 copii ai preotului Gh. Carp, prima fiind Elena Ibrăileanu. Pentru a se susține în studenție, funcționase ca pedagog la Liceul Internat.

De la fratele său, al 8-lea din monom, Alexandru Carp, fost șef al contenciosului Epitropiei Sf. Spiridon Iași, am aflat ulterior o serie de amănunte edificatoare privind viața lui Mihai Carp. Și-a început cariera ca suplinitor la Rîmnicu Sărat, a venit la Liceul Național din Iași, dar a fost dat afară din învățămînt de Take Ionescu, ca socialist, împreună cu I. Botez și Beiu Palade. A intrat la gimnaziul particular de la Pomîrla, de acolo la Bacău și, în fine, la Liceul Internat. În 1907 a fost revizor școlar, pe cînd C. Stere era prefect și P. Bogdan subprefect, toți chemați să liniștească satele revoltate. S-a ales deputat la Colegiul III, fiind votat în special de învățătorime, iar în 1917 a fondat partidul muncii, cu Gr. Trancu-Iași, dr. N. Lupu, Gr. Iunian și alții. Văzînd însă că nici acest partid nu-și respecta programul, și-a dat demisia.

Trancu-Iași, care ajunsese ministrul muncii, venind la Iași, i-a trimis prin secretar o carte de vizită care îl anunța: "D. Gr. Trancu-Iași se află la Iași și ia masa la ora 13 la restaurantul Tufli". La care a primit răspuns: "D. Mihai Carp se află în Iași și ia masa acasă în strada Păcurari 2, cînd vine de la școală".

O lecție de demnitate, desigur. O alta o dăduse ministerului cu prilejul pensionării profesorului de limba franceză Ion Prasa. Se primise la liceu o simplă adresă stereotipă prin care Prasa era anunțat că, de la data de..., încetează angajarea sa, urmînd să-și întocmească dosarul de pensie. Mihai Carp, ca președinte al corpului didactic, a restituit adresa, cu o usturătoare observație: nu se scoate din învățămînt un asemenea profesor, cu asemenea adresă jignitoare. În adevăr, imediat a venit o scrisoare semnată personal de ministru, prin care se relevau meritele eminentului profesor, i se aduceau mulțumiri pentru serviciile aduse și i se ura o viață îndelungată. Demn și civilizat.

"Dobitocia e o prostie lipsită de tact", obișnuia să spună profesorul.

În vara lui 1946 îl vizitam la București, în str. Frumoasă. Publica intens în "Jurnalul de dimineață". Țin minte că într-un articol, "Ciubucul", scrie că "o rămășiță de pudoare există în fiecare dintre noi. Doi avocați ieșeni, de cîte ori se înțelegeau în dauna clienților, deci erau necinstiți, își schimbau vocea și îi imitau pe doi șmecheri fără scrupule". Observația îi fusese povestită de Ionel Teodoreanu și Carp o găsise ca o justificare pentru acea rămășiță de pudoare. În alt articol, intitulat "Moldova de totdeauna", scrie la un moment dat: "Fraților, vă strigă un vechi moldovean, nu vă lăsați, că altfel... ne lăsăm și noi!", amintind condeierul de la Iași.

În acea perioadă, era bolnav doctorul N. Lupu de la Arsura - Huși (care a'și decedat în decembrie 1946). Profesorul evoca momente din viața bătăiosului hușean, împreună cu Tudor Teodorescu - Branițe, legat și el de Moldova:

"Lupu avea fraze scurte, repezite, deși în grai moldovenesc, nu-l călca nimeni pe coadă fără să nu-l muște. Era democrat sufletește și prietenos. Curios, dar, ca elev și student la Iași, deși admirator al lui Gh. Panu, nu-i plăcea politica. O considera nedreaptă și urîtă. Iubea literatura. În 1906, a scris în «Viața românească» despre subalimentarea țăranului român. Era medic de județ. În 1907, a fost numit prefect de județ la Fălciu, ca să facă pace fără sînge. A făcut-o. În 1917 a luat parte la întemeierea partidului muncii, cu G. Diamandi, Iunian, subsemnatul și ceream reforma agrară, reforma electorală, democrație reală. Am fost trădați".

Profesorul meu era tot distins, frumos, deși albit de ninsoarea anilor. Se purta încă drept, în costumele lui preferate, gri, dar în suflet cu un doliu pe care-l purta cu demnitate bărbătească. A doua sa fiică, Didi, ingineră, se stinsese în 1943, de o leucemie căpătată în laborator. Era logodită și murise în preajma nunții. Ca să-i susțină moralul, îi etalaseră în camera de la spital rochia de mireasă. Albul acelei rochii trecuse și asupra tatălui. ■

CREDINȚĂ ȘI PĂCAT

Viețile sfinților - "îngeri cu trup pămîntesc"

Cărțile de "vieți ale sfinților" au fost, de-a lungul timpului, adevărate manuale de edificare morală și spirituală a omului așa-zis simplu: În tot spațiul românesc nu există casă în care să nu se afle un sinaxar, carte cuprinzînd istoria vieții unor sfinți, acești "îngeri cu trup pămîntesc", cum li s-a spus. Relatînd persecuțiile la care au fost supuși creștinii sau lupta singuratică a celor retrași în pustie, luptă îndreptată împotriva "patimilor trupului și a tuturor ispitelor amăgitoare pe care le întinde Duhul întunericului", - "viețile" au constituit un model moral al bunului creștin, dar au contribuit și la formarea gustului pentru lectură. Vreme de sute de ani ele au fost printre puținele "bucoavne", care au circulat cu maximă intensitate.

Sinistrul întuneric a exclus pentru o jumătate de veac prezența acestor cărți din viața românilor. Cu atît mai merituos este splendidul gest de reînnodare a tradiției, pe care îl fac edituri din România și de la Chișinău, scoțînd de sub tipar "vieți" ale sfinților. Firește, sinaxare au apărut și în vremea comunistă, însă puține, încît nici măcar toți preoții nu aveau acces la ele. Acum acest gol pare a se umple.

Puțini știu că nu numai oameni ai bisericii (Gavriil Protul, Ioanichie Bălan), dar și scriitori, unii de prima mînă (M.Sadoveanu, O.D.Pătrașcanu) au scris "vieți" ale sfinților. Într-o frumoasă limbă românească sînt relatate viețile unor sfinți cunoscuți (Constantin și Elena, Varlaam și Ioasaf, Semion Stîlpnicul), dar și ale altora mai puțin cunoscuți. Cine a auzit de Teoctista Lesvianca, de Potit pruncul, de Talaleu? Nu au fost uitați nici sfinții români: Daniil Sihastrul, Ioan cel Nou de la Suceava, Sfînta Parascheva, Dimitrie cel nou Basarabov.

Nădăjduim că se va alcătui o ediție serioasă, în mai multe volume, a "vieților" de sfinți, căci - cum se spune într-una din vieți" - orbilor le trebuie deschiși nu numai ochii trupești, ci și ochii sufletului". Departe de noi gîndul că acest din urmă lucru se va petrece deodată și numai citind aceste "vieți". Dar, adunînd pietricică lîngă pietricică, putem reconstitui mozaicul sufletului nostru ce părea definitiv pierdut. **(Radu PĂRPĂUȚĂ)**

Pentru prima dată un român ia un interviu unui director al C.I.A.

A apărut nr. 9 din "Sfera Politicii"

Revista "Sfera Politicii" are apariție lunară și este editată de Fundația "Societatea Civilă". Este, probabil, singura publicație de științe politice care apare în România. Colegiul editorial al revistei cuprinde nume prestigioase, din țară și din străinătate: Ghiță Ionescu, Vladimir Tismăneanu, Călin Anastasiu, Dan Oprescu, Stelian Tănase (editor) și Dorin Tudoran.

Președintele Fundației Societatea Civilă este reputatul pianist și om de cultură Dan Grigore. Această publicație se dorește - și reușește să fie - un spațiu al analizelor politice pertinente și nepartizane, un loc de întîlnire al celor mai viguroase talente din domeniul teoriei politice, indiferent de coloratura acestora.

"Sfera Politicii", prin unicitatea ei în peisajul publicistic românesc, îndeplinește dificilul rol de pionier în domeniul atît de delicat al dezbaterilor politice. Această revistă, de un excelent nivel, reușește să convingă prin seriozitatea și temeinicia textelor pe care le conține. I se pun în față cititorului, într-un stil elegant, cele mai diverse doctrine politice, cele mai noi ipostaze în domeniu, cele mai subtile analize, precum și cele mai necesare date statistice, ori rezultate ale unor anchete efectuate cu profesionalitate. Lipsesc din paginile "Sferei Politice", total, atacurile la persoane. De aceea, stau alături semnăturile unor opozanți cu semnăturile unor parlamentari din grupul majoritar și membri ai guvernului Văcăroiu. Primează analiza, primează dinamica ideilor politice. Pe lîngă toate acestea, fiecare număr conține și extrase din textele politice fundamentale, din autori clasici sau contemporani. Numărul 9 al publicației a apărut sub emblema "Intelligence și strategie" și cuprinde, pe lîngă alte pagini esențiale, primul interviu luat de un român unui fost director al C.I.A., Amiralul Stansfield Turner, după ce, în numărul 8, apăruse un dialog cu celebrul istoric japonez Fukuyama. Stelian Tănase publică o tulburătoare serie de "4 scenarii" despre viitorul politic al României. **(Dorin POPA)**

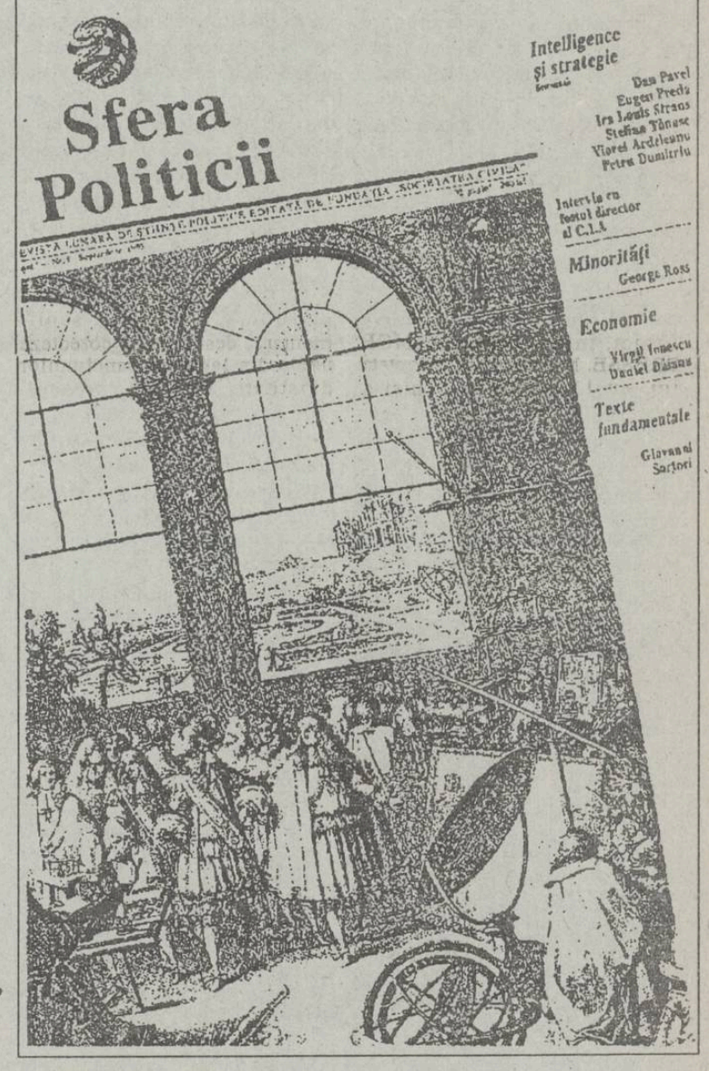

Istorie netrucată

O vizită regală în Iași trecută sub tăcere

La aproape patru ani de la evenimentele din decembrie 1989, **dialogul cu trecutul încă se mai întemeiază pe fals.** În pofida documentelor. Adaptînd istoria. Asezonînd-o voluntarist la nevoile (greșit înțelese) ale actualității. Stabilind raporturi forțate între feluritele forme ale activității umane, preferîndu-se formula lui "ceea ce am vrea să fie", formulei lui "ceea ce a fost realmente"; și, îndeosebi, escamotîndu-se fapte, întîmplări și oameni "incomozi", "neconvenabili", "tabu".

Cu mare grijă și cu obstinată perseverență se trece, bunăoară, sub lespedea unei tăceri grele, simptomatice, că **prima prăznuire a zilei Regelui Mihai I s-a făcut în fosta capitală a Moldovei,** în cadrul unei impozante manifestații, cum pînă atunci nu mai văzuse Iașul, pe data de **8 noiembrie 1940.**

Să rememorăm faptele, așa cum s-au petrecut și sînt consemnate și în presa vremii - în nuditatea lor cea mai elocventă. Indiferent dacă ne plac ori nu!

Pretextul l-a constituit festivitatea proclamării Iașului drept "orașul Mișcării Legionare". Pregătite din vreme, serbările au culminat de ziua Sf. Arhanghel Mihail, prin prezența celor mai de seamă reprezentanți de atunci ai autorităților statului, împreună cu cîteva zeci de mii de persoane, în majoritate tineri, venite din Moldova și Bucovina de Sud.

La orele 7,30 a sosit în gara centrală din Iași primul tren cu oficialități, miniștri, diplomați, ziariști. Al doilea tren oficial, aducîndu-i pe generalul Ion Antonescu și Horia Sima, frînează la ora 8,30. Peronul era împodobit cu ramuri de brad și cu un număr mare de steaguri tricolore. Conducătorul statului primește raportul generalului M. Racoviță, și apoi trece în revistă compania de onoare. Urmează formalitățile prezentării personalităților locale: primarul orașului, dr. Spiridon Poleacu, prefectul județului, dr. Alexandru Ventonic, comandantul Corpului IV armată, g-ral I. Ciupercă, rectorul Universității, prof. univ. G. Pascu etc.

Un ceas mai tîrziu sosea și trenul regal, din care a coborît regele Mihai, în uniformă de general de cavalerie, urmat de Regina Mamă, Elena. Sînt întîmpinați de generalul Antonescu, care le urează "bun sosit în leagănul naționalismului românesc" (v. ziarul local "Prutul", din 10 nov.1940). Primarul le oferă tradiționala pîine cu sare, după care Suveranul trece în revistă compania de onoare. Se formează apoi cortegiul regal, flancat de două escadroane de cavalerie, care se îndreaptă în automobile spre Mitropolie, prin mijlocul a două ziduri de trupuri omenești, masate pe ambele trotuare ale parcursului. Urale nesfîrșite întovărășesc pe Majestățile Lor pînă cînd cortegiul ajunge la Mitropolie. Aici, o altă companie de onoare prezintă armele.

Pe treptele Palatului Mitropolitan, înalții oaspeți sînt întîmpinați de Irineu Mihălcescu, Mitropolitul Moldovei, iar la intrarea în biserică, de un sobor de preoți cu Sfînta Evanghelie în mînă.

După serviciul divin, familia regală pleacă pe jos către Palatul administrativ (actualul Palat al Culturii), în fața căruia va avea loc festivitatea. Fațada Palatului era împodobită cu un uriaș tablou al Arhanghelului. În fața Palatului - o grandioasă tribună, tapetată toată în verde și ornată cu ghirlande de brad, unde iau loc Majestățile Lor și celelalte oficialități.

Mulțimea, apreciată de presa timpului (cf. ziarul "Universul", "Curentul", "Timpul" ș.cl., din 10 nov.1940) la aproximativ 100.000 de oameni, ovaționa îndelung.

S-au rostit cuvîntări. Generalul Antonescu a spus printre altele: "Prin vrerea Domnului, cea dintîi prăznuire a zilei Regelui nostru o facem la Iași - în Iașii care a cuprins altădată ceasurile de grea cumpănă ale Tronului. Aici Regele Ferdinand și-a trăit anii de încercare domnească. Aici, El a devenit Regele cel Mare, fiindcă a știut să-și reazime Tronul pe suferința și încercările neamului. Vă doresc, Sire, să vă hărăzească Dumnezeu o domnie tot atît de vrednică. Fiindcă regii mari sînt aceia care spală treptele tronului cu lacrimile suferinței înțelese și care se înalță pe ele ducînd în spate poverile împlinite ale neamului". În numele țării și al armatei, Conducătorul statului i-a înmînat Suveranului o spadă istorică, purtată pe plaiurile românești la începutul sec. al XVII-lea. Discursul lui Antonescu se încheia cu cuvintele: "... Neamul va ispăși, se va izbăvi și va izbîndi, cînd Regele și țara, trecînd prin suferință, prin jertfă și prin muncă, vor înălța din nou gloria Neamului și a Tronului".

A urmat vizitarea Căminului cultural creștin de la Rîpa Galbenă. Iată cum relata corespondentul ziarului "Ordinea", drumul spre cămin și la întoarcere: "O mulțime imensă s-a adunat pe străzi, la ferestre, pe acoperișuri. Străzile, pe o mare distanță, pe parcursul cortegiului, sînt tixite de lume. Cordoanele legionare abia mai pot ține valurile de oameni, femei, copii, care vreau să-și vadă conducătorii. (...) Regina privește necontenit în jur, căutînd să vadă cît mai departe. Zîmbește continuu, mulțumind dragostei mari ce-i poartă poporul. De peste tot se aruncă flori".

Defilarea a avut loc la Universitate. Lîngă statuia lui Mihail Kogălniceanu se ridicaseră tribunele pavoazate cu cetini de brad. După ofițerii garnizoanei, elevii Liceului Militar, unitățile armatei și cler, au trecut prin fața tribunelor peste 50.000 de oameni. Două ceasuri și jumătate a durat defilarea, terminîndu-se la orele 16.

Masa festivă a avut loc, într-o atmosferă cordială, fără restricții protocolare, la Palatul administrativ.

Rareori i-a fost dat Iașului să trăiască momente de înălțare sufletească, de entuziasm și spontană însuflețire. **(Valeriu NEȘTIAN)**

MONITORUL JURIDIC

Răspunsuri la scrisori

■ Alocația de stat pentru copii

■ D-na Ursache Maria, din Iași, ne scrieți că sînteți salariată la o societate cu capital privat și nu ați primit alocație de stat pentru copii, deși lucrați de un an și jumătate. V-ați adresat cu o cerere patronului pentru a vă întocmi dosarul de alocație pentru cei doi copii ai dvs., și vi s-a refuzat acest lucru.

Răspuns: pe data de 1 octombrie 1993, a intrat în vigoare noua reglementare privind acordarea alocației de stat pentru copii - Legea nr. 61/1993. Conform prevederilor acestei legi, alocația pentru copii se acordă de către stat tuturor celor care urmează una din formele de învățămînt prevăzute de lege pînă la împlinirea vîrstei de 18 ani.

Întrucît legea nu a stabilit norme privind modalitatea de stabilire și plată a drepturilor de alocație, Guvernul României trebuie să emită o hotărîre în acest sens. Într-una din ședințele sale de săptămîna trecută, Guvernul a adoptat o asemenea hotărîre care urmează să fie publicată în Monitorul Oficial. În momentul publicării hotărîrii Guvernului în Monitorul Oficial - vă promitem că, la rubrica noastră, vă vom prezenta în detaliu modalitatea de încasare a dreptului de alocație pentru copii.

■ Societăți comerciale cu capital privat - majorare de capital social

■ Dl. Vrabie I. - din Tg. Frumos, patron al unei societăți cu răspundere limitată, ne solicită să-i răspundem la următoarea întrebare: "Dacă ulterior înființării societății comeciale cu răspundere limitată, pentru majorarea capitalului social este necesar să se respecte procentul de 60% - pentru aportul în bunuri la capitalul social?"

Răspuns: În practica judiciară, pînă în prezent, opiniile au fost diferite. Astfel, unele instanțe au considerat că la majorarea capitalului social, ulterior constituirii, se va avea în vedere păstrarea coeficientului de 40% - aport în numerar și 60% - aport în bunuri, iar altele, din contră, s-au pronunțat în sensul că nu este obligatorie respectarea acestor coeficienți.

După părerea noastră, susținută și de o parte a practicii judiciare, pentru majorarea capitalului social după data constituirii unei societăți, aportul în bunuri la capitalul social nu trebuie limitat la procentul de 60% din capital - acesta putînd fi mai mare sau chiar 100% - numai în bunuri.

■ Calculul indemnizației de concediu de odihnă

■ D-na S.A., de la Societatea comercială "Ceproplast" S.A., Iași ne adresează următoarea întrebare: "Dacă un salariat - care a efectuat concediul de odihnă o parte în luna septembrie a.c. și cealaltă în luna octombrie a.c. - are dreptul să primească diferența de bani ce rezultă din recalcularea indemnizației de concediu ca urmare a aplicării în unitatea respectivă a indexării salariului începînd cu 1 octombrie a.c.?

Răspuns: Confrom prevederilor Legii nr.6/1992 - privind concediul de odihnă - art.3 - "pe durata concediului de odihnă, salariații au dreptul la o indemnizație care nu poate fi mai mică decît salariul de bază, sporul de vechime și indemnizația pentru funcția de conducere, luate împreună".

În cazul relatat de dvs., considerăm că salariatului i se cuvine o diferență la indemnizația de concediu de odihnă, urmare aplicării coeficientului de indexare din luna octombrie. **(Consilier juridic, Mina LOZONSCHI)**

Notă: În fiecare miercuri și vineri, între orele 15.00 - 17.30, MONITORUL acordă consultații juridice gratuite pentru persoanele cu venituri modeste

Din scrisorile, audiențele și telefoanele zilei

■ Mai există chioșcuri pentru primirea sticlelor contra numerar?

"Mă numesc **Mihăilescu Elena,** strada Lascăr Catargi, nr. 33 A. Mă adresez dumneavoastră cu rugămintea de a afla dacă mai există în oraș chioșcuri specializate pentru achiziționarea sticlelor contra numerar. La "Alimentara" nu se primesc decît la schimb sau contra marfă. Înainte, chioșcurile pentru sticle erau de un mare folos cetățenilor."

■ Domnule Dubeț, justificați-vă serviciile!

"Sîntem un grup de locatari disperați, locuim în blocul Bi din strada Nicolina 6-8. Reclamăm că nu avem căldură în apartamente. Am făcut nenumărate demersuri la Administrația de locatari, precum și la punctul termic nr.9 (la care sîntem racordați). Cei în drept nu răspund sesizărilor. Cerem sprijinul cotidianului "Monitorul" să tragă un semnal de alarmă domnului Arcadie Dubeț, director al R.A. Termoficare Iași, ca acesta să justifice serviciile către locatari."

■ Unde se țin cursurile de bioenergetică la Iași?

"Mă numesc **Manciu Dana,** locuiesc pe strada Pojărniței, nr.5. Cu cîteva săptămîni în urmă cotidianul "Monitorul" a publicat un articol referitor la bioenergeticiana Mișneaga Alexandra din Republica Moldova.

Dumneaei organizează la Iași cursuri de bioenergetică. M-ar interesa să aflu unde se țin aceste cursuri și programul lor".

Relații despre cursul de bioenergoterapie susținut la Iași de doamna Alexandra Mișneaga se pot obține la sediul societății Gaudeamus S.R.L., aflat în incinta Palatului Culturii.

■ În zona Cetățuia caloriferele sînt reci

Damian Bejan, bulevardul Poitiers nr. 53, bl. G2. Deși a căzut și prima ninsoare, în cîteva blocuri din zona Cetățuia, unde locuiesc, nu există căldură. Asociația noastră de locatari este preluată de R.A. Termoficare, dar agentul termic ar trebui să fie primit de la un punct termic ce aparține S.C. FORTUS S.A. Ne întrebăm, deci, de ce nu preia R.A. Termoficare și acest punct termic? Așa, poate am avea și noi căldură în apartamente. De ce nu se izolează conductele care trec prin zona pasarelei pietonale din Manta Roșie? În primăvară s-au realizat lucrări de înlocuire a conductelor de apă caldă, însă noi nu am beneficiat de aceasta de aproape un an. Cînd vom avea și noi apă caldă și căldură? **(L. GOGĂLNICEANU, V. CALINCIUC)**

Clasamentele boxului amator

Francisc Vastag - cel mai bun pugilist din lume la categoria 71 kg

La Berlin au fost date publicității clasamentele celor mai buni pugiliști amatori din lume pe anul 1993. La categoria 71 de kg (mijlocie mică), nr. 1 a fost desemnat campionul mondial și european, românul Francisc Vastag. La categoria 60 kg (semiușoară), fălticeneanul Vasile Nistor a fost clasat pe locul 2, la egalitate cu germanul Marco Rudolph (cîștigător: cubanezul Joel Casamayor). De remarcat că la cele 12 categorii de greutate au fost clasați pe locul I, doar boxeri din trei țări: opt cubanezi, trei bulgari și marele nostru campion Francisc Vastag. **(GIN)**

Trofeul "M.Sadoveanu"

O sărbătoare a handbalului școlar păşcănean

În cadrul manifestărilor comemorative în cinstea aniversării lui Mihail Sadoveanu, a avut loc în localitatea natală a marelui prozator, Pașcani, o atractivă competiție de handbal școlar la care au participat tineri sportivi și sportive de la liceele din Pașcani, Tg. Frumos, Podu Iloaei și Hîrlău. La fete, echipa Liceului "Mihail Sadoveanu" din Pașcani (antrenor prof. Radu Manoliu), a învins Liceul Industrial Remar din aceeași localitate cu 11-8. Aceleași reprezentative s-au întîlnit și în finala masculină, de data aceasta victoria revenind handbaliștilor de la Remar, antrenați de prof. V.Sofron (scor 32-13). S-au remarcat, în turneul feminin, jucătoarele Cîrtiță (cea mai tehnică) și Popoaia (golgetera turneului - 18 goluri), iar la băieți, Onofreiasa (cel mai tehnic jucător) și Stelea (golgeter - 21 goluri), toți de la echipele învingătoare. **(Codru VULPAȘIN)**

Tir

Iașul se remarcă prin neprezentarea majorității cluburilor înscrise în campionat

Cu excepția cîtorva cluburi bogate, care se pot număra pe degetele unei singure mîini, parcă niciodată nu a bîntuit în sportul românesc o asemenea sărăcie. Dintotdeauna au existat probleme financiare, dar acum constatăm cu tristețe că există discipline sportive care au făcut odinioară cinste României și acum se află în pragul desființării. Ne referim în aceste rînduri la sportul tirului cu arme cu glonț. Un exemplu mai mult decît edificator îl constituie actualul Campionat Național de tir, faza zonală, competiție ce se află în plină desfășurare în orașul nostru. Cu surprindere am aflat că, în afara echipei organizatoare, Politehnica Iași, la acest turneu nu s-a prezentat decît Unirea Focșani, celelalte formații care ar fi trebuit să fie prezente (Solca Rădăuți, Constructorul Galați, C.S.S. Bacău și Letea Bacău) au anunțat că sînt în situația de a nu putea onora competiția, întrucît nu dispun de banii necesari unei deplasări la Iași. Tristă situație pentru o disciplină sportivă în care România a avut o serie de mari campioni, precum: Iosif Sîrbu, Ion Dumitrescu, Ștefan Petrescu, Dan Iuga, Nicolae Rotaru sau Corneliu Ion. Cu toate acestea, competiția sportivilor cu mînă sigură a început la Iași "în doi", cu participarea campionilor ieșeni Marius Baciu, Ciprian Sărman, Cristian Iosopescu, Nicoleta Codău și vrîncenii Cristian Ciobanu și Marius Grigore. **(Leonard CĂNĂNĂU)**

Evander Holyfield - cel mai impopular campion mondial de categoria grea (II)

■ *înaintea fiecărui meci, ascultă cîntece religioase și rugăciuni*

După ce și-a abandonat titlul de campion mondial la categoria grea-ușoară, în 1988, Holyfield a încasat primul milion de dolari înfruntîndu-i pe boxerii de categorie grea (de fiecare dată cu un nume de răsunet pe afiș, căci al său nu ajungea). A cîștigat mereu și a ajuns la o cotă de 8 milioane pentru a-l înfrunta pe Douglas; apoi la 20 milioane pentru a-și apăra centura în fața lui Foreman și la 28 milioane pentru primul meci cu Bowe. Nu e prea rău pentru un om a cărui singură fantezie era să mănînce hamburger cu lapte, pe cînd era la amatori, obicei uitat apoi în schimbul mîncării dietetice menită să-i construiască un trup de culturist capabil să treacă de la semi-grei la grei-ușori și apoi să devină un veritabil boxer de categorie grea. În paranteză fie spus, pentru a-și perfecționa suplețea și echilibrul, a luat și lecții de dans cu celebra Marya Kennett...

Singurul lucru care a rămas neschimbat la Holyfield este caracterul. După o zi de antrenament îi place să joace popice cu sparring-partnerii săi, lucru de neimaginat pentru marea majoritate a campionilor, care îi consideră pe aceștia simpli angajați. Cînd era căsătorit, o lua pe Paulette (soția sa) și pe cei 4 copii în fiecare week-end, și mergeau împreună să-și susțină echipa favorită de fotbal american, "Georgia Bulldogs". Dar, de multe ori gentilețea și modestia sa reprezintă un handicap. La conferința de presă ce a urmat victoriei asupra lui Foreman (cu un an și jumătate în urmă), Evander nu contenea să mulțumească managerului, antrenorului, organizatorilor, ziariștilor, tuturor - dragii de ei - în timp ce Foreman stîrnea hohote de rîs, spunînd că se va îmbogăți deschizînd un lanț de bufete-express.

Pe Holyfield nu-l bat asemenea gînduri. Boxul i-a permis să-și cumpere o fermă de 52 ha lîngă Atlanta, cu bazin de înot, sală de gimnastică, ring de box și grajduri, dar și o casă luxoasă în Houston. Mamei sale i-a oferit o vilă în apropiere, la fel ca cea pe care a cumpărat-o pentru

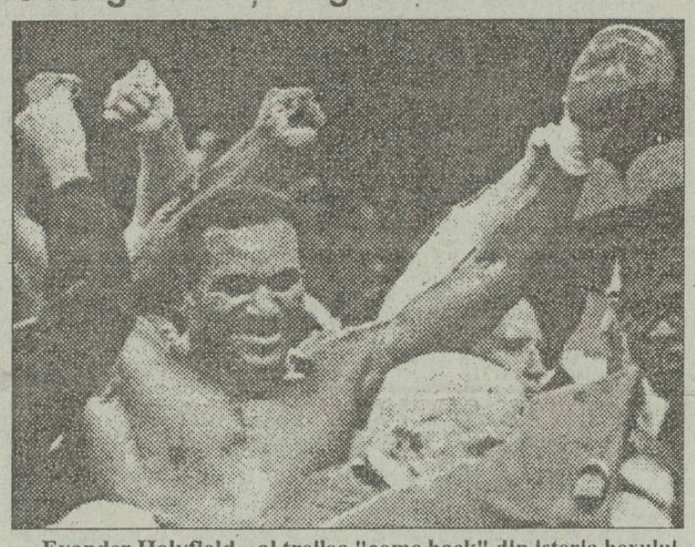

Evander Holyfield - al treilea "come back" din istoria boxului

Paulette (de care a divorțat în 1991) și pentru cei 4 copii ai lor.

Înainte de fiecare meci, muzica e cea care îi dăruie liniștea. Timp de 30 de minute înainte de începutul partidei ascultă cîntece religioase interpretate de William Brothers și rugăciuni. Abia după aceea, împăcat cu sine însuși, poate să urce în ring și să-și facă meseria. El, boxerul temut de toți, dar care, în realitate, e prea timid ca să lovească o pisică... **(Ion C. TEODOR)**

George Covăsală și Dumitru Penciuc participă la Cupa Federației la popice

La Brașov, se află în plină desfășurare turneul semifinal al Cupei Federației la Popice, probe individuale. Reprezentanții A.S. C.F.R. Iași, Dumitru Penciuc și George Covăsală, intră în această competiție după desfășurarea a două etape pe locurile 6, respectiv 8, cu șanse mari de a intra între primii 12 popicari ai țării, dintre care se va alege, la 2 decembrie, la Tg. Mureș, în cadrul finalei Campionatului Național, campionul țării. Alături de cei 12 calificați în faza semifinală s-au alăturat I. Cătinoiu, campionul național al acestui an, M. Dobrică și Gh. Duduș, cîștigători la dublu mixt ai aceleiași competiții și campionul en-titre de juniori, Florentin Dodu. Cît despre situația echipei ieșene în clasamentul Superligii, dl. Vasile Vlăduț, secretarul secției de popice al A.S. C.F.R. Iași, ne-a informat că sportivii feroviari sînt pe primul loc, la două puncte în fața Gloriei București. În următoarea etapă, care va avea loc la 20 noiembrie, popicarii ieșeni vor primi replica formației Vega Ploiești. **(Leonard CĂNĂNĂU)**

Programul Televiziunii Române

în perioada 15 - 21 noiembrie 1993

Luni, 15 noiembrie

TVR1 13,00 Calendar ● Prețurile pieței ● Cotații bursiere ● Sfaturi practice ● Rețete culinare ● Calendarul zilei ● Revista presei ● O întrebare pe zi ● Caleidoscop ● Unde mergem? ● Un minut pentru o capodoperă ● 13,30 Desene animate ● Ratonii ● 14,00 Actualități ● 14,10 TVR Iași ● Est Meridian ● Note, știri și reportaje din Moldova ● Transfocator rutier ● Sport ● Muzică ● 15,00 TVR Cluj-Napoca ● Retrovizor ● Sport ● Interpretul săptămînii ● Incursiune în necunoscut ● 16,00 Avanpremiera săptămînii ● 16,15 Civilizația montană ● 16,45 Actualități ● 17,00 Emisiune în limba maghiară ● Știri, corespondențe ● La ordinea zilei ● Viața teatrală ● 18,30 Avanpremieră ● 18,35 Portativul preferințelor muzicale ● 19,05 Clio ● 19,35 Desene animate ● Captain Planet ● **20,00 Actualități** ● 20,40 Publicitate ● 20,45 De luni pînă luni ● 21,15 Publicitate ● 21,20 Inelul cu briliant. Producție a **Televiziunii Române, serial în 4 episoade** ● 22,20 Interpreți îndrăgiți ● 22,35 Noi frontiere ● 23,20 Actualități ● 23,40 Repriza a treia. Emisiune sportivă ● 0,30 Închiderea programului.

TVR2 14,00 Actualități ● 14,10 Splendoarea mogulilor. Episodul 1. În grădina desfătărilor ● 15,00 Repere etno-folclorice ● 16,00 TVE Internacional ● 16,30 Film serial: OSHIN (Japonia, 1983). Episodul 13 ● 17,00 Veniți cu noi pe programul doi ● 20,00 Video-satelit ● 21,00 TVM ● Mesager ● 21,30 Limbi străine ● Engleză americană ● **22,30 Film serial: NAVARRO. UN MORT FĂRĂ VIITOR** (Franța, 1991). Premieră pe țară ● 24,00 Închiderea programului.

Marți, 16 noiembrie

TVR 1 7,00 TVM ● Telematinal ● 10,00 Actualități ● 10,05 Calendar ● Prețurile pieței ● Cotații bursiere ● Sfaturi practice ● Rețete culinare ● Calendarul zilei ● 10,30 Limbi străine ● Franceză ● 11,00 Video-lexicon ● Chipul lui Mihai Viteazul în stampe ● Expresii celebre ● 11,30 Lumină din lumină ● 12,30 1001 audiții ● 13,30 Desene animate ● Ratonii ● 14,00 Actualități ● 14,10 TVR Iași ● Est meridian ● Note, știri și reportaje din Moldova ● Monumente ale naturii ● Sport ● Muzică ● 15,00 TVR Cluj-Napoca ● Reporter în anchetă ● Onor la tricolor ● Amfiteatru ● 16,00 Arte vizuale ● 16,20 Povestea vorbei ● 16,45 Actualități ● 17,00 Conviețuiri-magazin ● 18,00 Pariați pe campion! ● 18,30 Mari ansambluri folclorice ● 19,00 Cultura în lume ● 19,30 Desene animate ● Captain Planet ● **20,00 Actualități** ● 20,40 Publicitate ● 20,45 Ce-i de făcut? ● **21,15 Telecinemateca: Dezvăluirea** (SUA, 1954) ● 23,15 Actualități ● 23,30 Recital Kylie Minogue în Festivalul internațional "Cerbul de Aur", Brașov, România '93 ● 24,00 Insomniile românului ● 0,30 Închiderea programului.

TVR 2 13,00 În direct: Canal France International ● 14,00 Actualități ● 14,10 Compozitori americani: Mitchell Parrish ● 15,05 Jazz-magazin ● 16,00 TVE Internacional ● 16,30 Desene animate ● Perrine ● 17,00 Film serial ● TECX (Belgia). Episodul 4 ● 18,00 Magazin economic ● 20,00 Recitalul extraordinar al organistei Mina Nagakawa ● 21,00 TVM ● Mesager ● 21,30 Limbi străine ● Franceză (reluare) ● 22,00 TV5 Europe ● 22,30 Credo ● 24,00 Închiderea programului.

Miercuri, 17 noiembrie

TVR 1 7,00 TVM ● Telematinal ● 10,00 Actualități ● 10,05 Calendar ● Prețurile pieței ● Cotații bursiere ● Sfaturi practice ● Calendarul zilei ● O întrebare pe zi ● 10,30 Limbi străine ● Engleză ● 11,00 Bariera numerelor ● Documentar SUA ● 11,30 Culorile Franței ● 12,30 1001 audiții ● Valori ● Confirmări ● Simboluri ● 13,30 Desene animate ● Ratonii ● 14,00 Actualități ● 14,10 TVR Iași ● Est Meridian ● Note, știri și reportaje ● Sport ● Muzică ● Stop-cadru în cotidian ● 15,00 TVR Cluj-Napoca ● Agenda muzicală teritorială ● Rubrică în limba maghiară ● 16,00 Magazin sportiv ● 16,45 Actualități ● 17,00 Amfiteatru ● Alma-Mater ● 17,50 Medicina pentru toți ● 18,15 Tezaur ● 19,00 Studioul economic ● 19,30 Desene animate ● Captain Planet ● **20,00 Actualități** ● 20,35 Publicitate ● 20,40 Ce-i de făcut? ● **21,10 Fotbal: Țara Galilor - România, în preliminariile Campionatului Mondial. Transmisiune directă de la Cardiff ● 23,00 Film serial: Soțul ambasadoarei (Franța, 1990). Ep. 7** ● 24,00 Actualități ● 0,20 Poesis ● Ion Pillat ● 0,30 Închiderea programului.

TVR 2 13,00 În direct: Canal France International ● 14,00 Actualități ● 14,10 Călătorind prin America: Kansas, San Francisco, Las Vegas ● 15,00 Reluarea emisiunii: Întîlnirea de la miezul nopții ● 16,00 TVE Internacional ● 16,30 Desene animate ● Perrine ● 17,00 Interferențe ● 18,30 Emisiune în limba maghiară ● 20,00 Video-satelit ● 21,00 TVM ● Mesager ● 21,30 Limbi străine ● Engleză (reluare) ● 22,00 TV5 Europe ● 22,30 Teatru TV: Weekend de adio de D.W. Home și Sauvajon ● 24,00 Închiderea programului.

Joi, 18 noiembrie

TVR 1 7,00 TVM ● Telematinal ● 10,00 Actualități ● 10,05 Calendar ● Prețurile pieței ● Cotații bursiere ● Rețete culinare ● Calendarul zilei ● O întrebare pe zi ● Unde mergem? ● 10,30 Limbi străine ● Germană ● 11,00 Călătorii ● Pe cărări de ape : Rîul Hudson și canalul Erie ● 11,30 Film serial ● Maguy ● 12,30 1001 audiții ● 13,30 Desene animate ● Ratonii ● 14,00 Actualități ● 14,10 TVR Iași ● Est Meridian ● Note, știri și reportaje din Moldova ● Sport ● Muzică ● 15,00 TVR Cluj-Napoca ● Pasărea măiastră ● Orizont economic ● 16,00 Reportaj economic ● 16,20 Cronografii ● 16,45 Actualități ● 17,00 Repere transilvane ● 17,30 Repere moldave ● 18,00 Față în față ● 19,00 Gong! Emisiune de critică și actualitate teatrală ● 19,30 Desene animate ● Captain Planet ● **20,00 Actualități** ● 20,40 Publicitate ● 20,45 Studioul economic ● **21,15 Film serial: DALLAS. Ep. 285** ● 22,10 Publicitate ● 22,15 Lege și... fărădelege ● 22,30 Alfa și Omega ● 23,15 Actualități ● 23,35 Meridianele dansului ● 0,30 Închiderea programului.

TVR 2 13,00 În direct: Canal France International ● 14,00 Actualități ● 14,10 Vîntul și mareea ● 15,05 Tezaur ● 16,00 TVE Internacional ● 16,30 Desene animate ● Perrine ● 17,00 Ceaiul de la ora 5 ● Dialoguri incomode ● Intrarea în labirint ● Debut muzical ● Surprize ● 19,00 Emisiune în limba germană ● Știri ● Clase cu predare în limba germană la Bistrița ● Clase de actorie la Timișoara ● 20,00 Video-satelit ● 21,00 TVM ● Mesager ● 21,30 Limbi străine ● Germană (reluare) ● **22,00 Film artistic: PINTEA** (Producție a Casei de Filme 5, 1976) ● 0,10 Închiderea programului.

Vineri, 19 noiembrie

TV 1 7,00 TVM ● Telematinal ● 10,00 Actualități ● 10,05 Calendar ● 10,30 Limbi străine ● 11,00 Curcubeu ● 11,30 Președinții progresului ● 12,30 1001 Audiții ● 13,30 Desene animate ● 14,00 Actualități ● 14,10 TVR Iași. Est Meridian ● 15,00 TVR Cluj-Napoca ● 16,00 Formula 3 ● 16,30 Tradiții ● 16,45 Actualități ● 17,00 Emisiune în limbă germană ● 18,00 Pro Patria ● **19,00 Film serial: "Edward și Mrs. Simpson" (Anglia). Ep. 3 ● 20,00 Actualități** ● 20,40 Publicitate ● 20,45 Viața parlamentară ● 21,15 Reflecții rutiere ● **21,30 Film artistic: Rechinul** (S.U.A., 1969) ● 23,05 Actualități ● 23,25 Simpozion ● 0,20 Întîlnirea de la miezul nopții ● 1,10 Jazz-Fan ● 2,00 Închiderea programului.

TV 2 13,00 În direct: Canal France International ● 14,00 Actualități ● 14,10 Nepal - Proiectul Seti ● 15,05 Muzica e viața mea! ● 15,30 Varietăți internaționale ● 16,00 TVE Internacional ● 16,30 Desene animate ● 17,00 Arena ● 19,00 Concertul Orchestrei Naționale Radio ● 21,00 TVM ● Mesager ● 21,30 De Lingua Latina ● 21,50 Poesis ● 22,00 TV5 Europe ● 22,30 Video satelit ● 23,30 Generația mea ● 24,00 Închiderea programului.

Sîmbătă, 20 noiembrie

TV 1 8,00 Bună dimineața... de la Cluj-Napoca ● 9,00 Calendar ● 9,10 Șapte note fermecate ● 10,00 Film artistic în serial pentru copii: Maria Mirabela ● 10,30 Gimnastica minții ● 11,00 Documentar științific ● 11,30 Vîrstele peliculei ● 12,30 1001 audiții ● 13,30 Curat-murdar! ● **14,00 Actualități ● 14,10 Tranzit-TV. Ora 25** ● Magazin Cine-TV ● Sport ● Film documentar: "Secolul Nobel" (3) ● Topul muzical european ● Caragiale - contemporanul nostru ● Povestea unui succes ● Mapamond ● **Film serial: "Beverly Hills 90210"** (2) ● 19,15 Teleenciclopedia ● **20,00 Actualități** ● 20,40 Publicitate ● 20,45 Editorialul săptămînii ● **20,55 Film serial. Dallas. Ep. 286** ● 21,50 Săptămîna sportivă ● 22,10 Între umor și duioșie ● **23,10 Actualități ● 23,30 Film serial: Hunter (S.U.A., 1984)** ● 1,10 Rock '93 ● 2,00 Închiderea programului.

TV 2 13,00 Video-satelit ● 14,00 Actualități ● 14,10 Cu Thor Heyerdahl pe urmele incașilor ● 15,05 Să rîdem cu Benny Hill! ● 16,00 TVE Internacional ● 16,30 Desene animate ● 17,00 Accente ● 18,00 Tradiții ● 18,20 Bursa invențiilor ● 19,00 Conviețuiri magazin ● 20,00 Video-satelit ● 20,30 Între noi, complexații! ● 21,00 TVM ● Mesager ● 21,30 Divertisment internațional ● 22,00 TV5 Europe ● 22,30 Turnul de fildeș ● 23,00 Orașe și civilizații ● 23,30 Pro Memoria ● 24,00 Închiderea programului.

Duminică, 21 noiembrie

TV 1 8,00 Bună dimineața! ● 9,00 Calendar ● 9,10 Arlechino ● 10,00 Film artistic în serial pentru copii: Maria Mirabela. Ep.2 ● 10,30 Lumină din lumină ● 11,45 Viața satului ● 13,00 Din albumul celor mai frumoase melodii populare ● 13,20 Pompierii vă informează! ● 13,30 Atlas ● 14,00 Actualități ● 14,10 Poșta TV ● 14,20 Video Scorpion Magazin ● **17,50 Film serial S.F.: Star Trek (X):** Bătălia ● 18,50 Spectacolul lumii ● 19,20 Robingo ● 19,55 Publicitate ● **20,00 Actualități** ● 20,40 Publicitate ● 20,45 Film artistic: Gemene (Anglia-Franța, 1992) ● 22,20 Duminica sportivă ● 22,40 Maeștri ai cîntului coral ● 23,40 Actualități ● 24,00 Pe ultima sută de metri ● 0,30 Închiderea programului.

TV 2 13,00 Video-satelit ● 14,00 Actualități ● 14,10 Riviera magazin ● 15,00 De drag, de dor și de veselie ● 16,00 TVE Internacional ● 16,30 Desene animate ● 17,00 Serata TV ● 20,00 Video-satelit ● 21,00 TVM ● Mesager ● 21,30 Video-satelit ● 22,00 TV5 Europe ● 22,30 Hollywood rock în concert ● Formația INXS (I) ● 23,00 La puterea a doua ● 24,00 Închiderea programului.

TELEX INTERNAȚIONAL

■ După orele de școală...

Concurența pentru un post de conducere la un club de fotbal din Anglia este, îndeobște foarte dură. Steve Wicks, managerul unui club modest, Scarborough, a avut la ultimele alegeri un rival de... 15 ani. Challengerul său, Paul Stead, este elev la un colegiu și declară că poate să-și îndeplinească obligațiile manageriale după terminarea orelor de școală. Alegerile au fost totuși cîștigate de Steve Wicks.

■ Umor englezesc

Ca în vremurile bune, ședințele Federației Engleze de Fotbal (F.A.) se desfășoară după un anumit ritual. Mai întîi, se obișnuiește păstrarea unui moment de reculegere de două minute în memoria celor dispăruți în timpul scurs de la precedenta întrunire. După cum informează cotidianul englez "Sunday Time", urmează un banchet copios. Uneori, membrii mai tineri ai federației nu-și pot reține unele remarci puțin elegante la adresa celor mai "venerabili": "data viitoare, pentru cine vom păstra oare momentul de reculegere?". Cea mai elocventă mostră de umor englezesc a fost oferită de un oarecare Ken Bates, care și-a gratulat un coleg cu următoarea remarcă acidă: "Vrei să-ți ținem cele două minute de reculegere acum sau la următoare întîlnire?" Un ultim amănunt: Ken Bates are.... 61 de ani!

■ A.C. Milan îl curtează pe Giggs

Antrenorul liderei campionatului englez de fotbal, Manchester United, scoțianul Alex Ferguson, a declarat că, de curînd, clubul italian A.C. Milan ar fi oferit suma de 15 milioane dolari pentru internaționalul galez Ryan Giggs. Ferguson a refuzat această ofertă, motivînd că "pentru moment, Giggs nu este pregătit pentru nici un transfer".

"Un reprezentant al lui A.C. Milan ne-a oferit 15 milioane de dolari cash pentru Giggs, după ce am cîștigat titlul anul trecut. Am respins ambele oferte și nu îl voi vinde nici la un preț dublu. Într-o bună zi, va trebui să accept ca Giggs să ia drumul străinătății, dar, pentru moment, el nu dispune de suficientă experiență pentru a face un asemenea pas" a mai spus Ferguson.

S.C. CASTROCON S.A. IAȘI
Str. Anastasie Panu nr.36, bl. 1-B

organizează în ziua de 26 nov. 1993, orele 9.00
licitație publică pentru închirierea unui spațiu comercial
în suprafață de 260 mp, situat în Iași, Str. Oancea bl.362.

Relații la telefon 114637.

S.C. CASTROCON S.A. IAȘI
Str. Anastasie Panu nr.36, bl. 1-B

închiriază prin ***licitație publică:***
- Spațiul comercial în suprafață de 41 mp situat în Iași, Str. A.Panu nr.36, bl.1-B, parter - CENTRU CIVIC.

Licitația va avea loc în ziua de 18 noiembrie, orele 9.00, la sediul societății.

Relații la telefon 114637.

Maria Mutola a ajuns campioană mondială la atletism fiindcă F.I.F.A. nu i-a dat voie să joace fotbal

Astăzi, mozambicana Maria Lourdes Mutola este una dintre vedetele cele mai celebre ale atletismului mondial. Palmaresul său numără, printre alte prețioase trofee și titluri, medalia de aur la Campionatele Mondiale în proba de 800 de m. Dacă ar fi să ne luăm după ce scrie revista franceză "Le Sport", viața acestei alergătoare de excepție e plină de amănunte interesante. Maria s-a născut în același oraș, Laurenço Marques, în care a văzut lumina zilei și vedeta fotbalului portughez din anii '60, Eusebio. Mai mult decît atît, Mutola a dovedit de la o vîrstă fragedă (8 ani) un talent înnăscut pentru fotbal. Încă înainte de a împlini 10 ani ea juca în echipa de pitici a clubului local, Deportivo, făcînd adevărate ravagii printre apărările adverse. Tunsoarea scurtă și limbajul nu tocmai... domnișoresc au ajutat-o să nu se dea de gol, mai toți spectatorii considerînd-o un băiat ceva mai "bine făcut". Cînd a împlinit, însă, 16 ani și regulile de participare la competițiile fotbalistice interne nu i-au mai permis să evolueze în întreceri consacrate bărbaților, Maria a fost nevoită să abandoneze fotbalul. Deși clubul Deportivo a făcut numeroase cereri, atît la Federația Mozambicană, cît și la F.I.F.A., pentru ca ea să obțină derogarea de a evolua în continuare alături de băieți, toate demersurile s-au ciocnit de refuzuri nete.

Drept urmare, Mutola a agățat în cui ghetele de fotbal și a sărit gardul la secția de atletism, acolo unde i s-a părut ei că "e viața mai ușoară". Au urmat 5 ani de pregătire intensă împreună cu antrenorul Jose Graverinha, ani ai căror rezultate se văd astăzi cu ochiul liber. Nu știm dacă fotbalul a pierdut o posibilă jucătoare de clasă, dar, cu siguranță, atletismul a cîștigat o semifondistă strălucită. **(I.C.T.)**

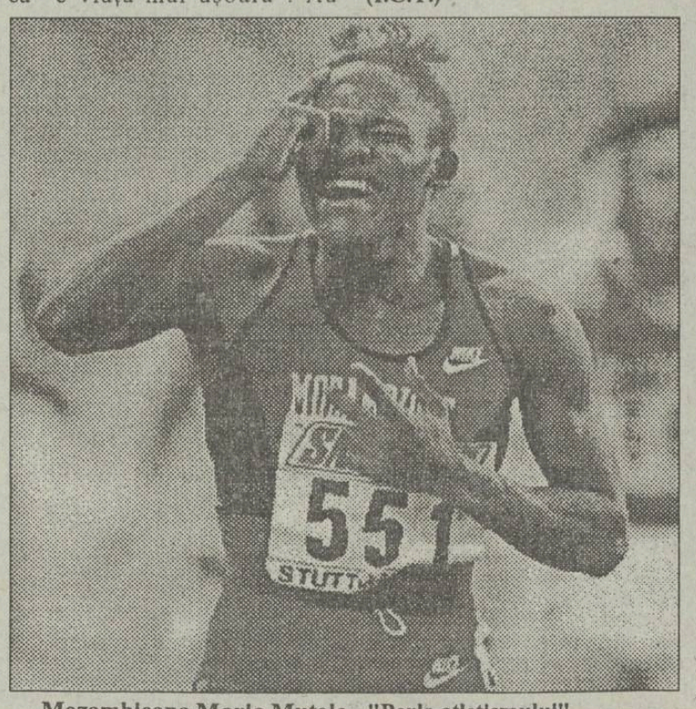

Mozambicana Maria Mutola - "Perla atletismului"

CARNETUL ZILEI

SÎMBĂTĂ, 13 noiembrie 1993
DUMINICĂ, 14 noiembrie 1993

✝ **Sf. Ioan Gură de Aur; Cuv. Mc. Damaschin**
✝ **Sf. Ap. Filip; Sf. Grigorie Palama**

VREMEA

-14° — -3°

Pentru acest sfîrşit de săptămînă vremea va fi deosebit de rece, geroasă chiar în prima noapte, apoi se va înnora treptat şi temporar va ninge. Vîntul se va intensifica în a doua perioadă a intervalului din sector E - NE şi va spulbera şi viscoli zăpada. Temperaturile maxime vor oscila între -9 şi -4 grade, iar minimele vor fi cuprinse între -15 şi -10 grade, în prima noapte chiar pînă la -15 grade. (**Centrul de Prevedere a Vremii - Bacău**)

TV BUCUREŞTI

Sîmbătă, TVR 1 8,00 Bună dimineaţa... de la Iaşi! ● 9,00 Calendar ● 9,10 Ala-bala-portocala! ● 10,00 Film artistic în serial pentru copii: Comedie fantastică (Casa de Filme 5, ep. 3) ● 10,30 Gimnastica minţii ● 11,00 Documentar ştiinţific ● 11,30 Ecran ● 12,30 1001 audiţii ● 13,30 Curat-murdar ● 14,00 Actualităţi ● **14,10 Tranzit TV - Ora 25** ● 19,15 Teleenciclopedia ● **20,00 Actualităţi** ● 20,40 Publicitate ● 20,45 Editorialul săptămînii ● **20,55 Film serial: Dallas, ep. 284** ● 21,50 Săptămîna sportivă ● 22,10 Concert extraordinar ● **23,00 Film serial: Midnight Caller**, ultimul episod ● 23,55 Actualităţi ● 0,15 Concert extraordinar ● 1,30 Închiderea programului.

TVR 2 13,00 Video-satelit ● 14,00 Actualităţi ● 14,10 Destăinuiri ● 15,05 Invitaţie la... varietăţi ● 16,00 TVE Internacional ● 16,30 Desene animate. Perrine ● 17,00 Studioul de literatură ● 18,00 Muzică tradiţională japoneză ● 18,20 Bursa inventiilor ● 19,00 Convieţuiri-magazin ● 22,00 Video-satelit ● 20,30 Între noi, complexaţii! ● 21,00 TVM ● Mesager ● 21,30 Divertisment internaţional ● 22,00 TV5 Europe ● 22,30 Turnul de fildeş ● 23,00 Descoperirea planetei ● 23,30 Pe muchie de cuţit ● 24,00 Închiderea programului.

Duminică, TVR 1 8,00 Bună dimineaţa! ● 9,00 Calendar ● 9,10 Abracadrabra! ● 10,00 Film artistic în serial petru copii: Comedie fantastică (ultimul episod) ● 10,30 Lumină din lumină ● 11,30 Viaţa satului ● 13,00 Din albumul celor mai frumoase melodii populare ● 13,20 Reflecţii rutiere ● 13,30 Atlas ● 14,00 Actualităţi ● 14,10 Poşta TV ● 14,20 Video-magazin ● **17,50 Film serial S.F.: Justiţie,** ep. 9 ● 18,50 Spectacolul lumii ● 19,20 Robingo ● 19,55 Publicitate ● **20,00 Actualităţi** ● 20,40 Publicitate ● **20,45 Film artistic: Arcul de Triumf (Anglia, 1985)** ● 22,20 Duminica sportivă ● 22,40 Maeştrii teatrului românesc ● 23,30 Actualităţi ● 23;50 Pe ultima sută de metri ● 0,30 Închiderea programului.

TVR 2 13,00 Video-satelit ● 14,00 Actualităţi ● 14,10 Eurodisney ● 15,00 Crizatema de aur ● 16,00 TVE Internacional ● 16,30 Desene animate. Perrine ● 17,00 Serata TV ● 2000 Video-satelit ● 21,00 TVM ● Mesager ● 21,30 Video-satelit ● 22,00 TV5 Europe ● 22,30 Hollywood Rock în concert ● 23,00 La puterea a doua ● 24,00 Închiderea programului.

TVSATELIT

12,00 **Eurosport:** Fotbal american ● 12,30 **Eurosport:** Box - magazin ● 13,25 **SAT 1:** Monsignor ● 14,15 **PRO 7:** Kung Fu ● 14,30 **Eurosport:** Motociclism ● 14,40 VOX: Hamburger ● 16,00 **Eurosport:** Tenis ● 18,55 **RTL 2:** Masada ● 19,20 **RTL 2:** Masada II ● 21,15 **PRO 7:** Frantic ● 23,00 **RTL:** Vulturul negru ● 23,40 **PRO 7:** În jungla bestiilor sălbatice ● 0,00 **SAT 1:** Ce ştiu elevele ● 1,00 **RTL 2:** La Ciociara ● 2,45 **RTL:** Tuxedo Warrior ● 4,25 **RTL:** Cum a fost "săltată" Elena.

RADIO NORD-EST (70,76 MHz)

Sîmbătă 14,00 Bulein de ştiri; 14,10 "Lideri politici în direct cu ascultătorii" - invitat Vasile Lupu, deputat PNŢ - CD (moderator Dorin Popa); 14,45 "Top 15" - o ediţie prezentată şi realizată de Smona Tănase. Concurs. Propuneri. Răspunsuri la scrisori (partea I) 15,30 Top Nervos, ediţia XIX 16,15 "Top 15", partea a II-a 17,00 "Ceaiul de la ora 5"

Duminică 23,30 "Puls 200", emisiune de informaţii sportive 0,00 Rondul de noapte "Întrebaţi despre sex" (partea a III-a) - dialoguri în direct cu ascultătorii 1,10 "Doi oameni fără banane" (Realizatori Norbert Poruciuc şi Callum Neil) 3.00 Top Nervos (reluare) 3.40 Cocktail muzical nocturn

RTV EUROPA NOVA

Sîmbătă, Radio (frecvenţa 72,92 MHz) - Program 6-24 6.30 Matinal Europa Nova ● 8.45 Avanpremieră ● 9.35 Power Play ● 9.35 "Who's who" ● 11.00 Tonomat ● 12.00 Observator ● 14.00 Remember ● 14.30 Enigme ● 15.40 100% Comercial ● 16.00 Avanpremieră ● 18.40-19.30 Mondoradio ● 20.00 Power Play ● 20.05 Europodium ● 20.30 Editorial ● 21.00 Music Collection. Buletinele de ştiri (Infonova) vor fi difuzate din oră în oră între 6.30-11.30 şi 15.30-19.30.

TV (canalul 54, sunetul pe 5,5 MHz) 19.00 Deschiderea emisiunii ● 19.05 Meridian ● 19.15 Desene animate: Apel dintr-o ţară îndepărtată ● 19.38 "Mass media în actualitate" - interviu cu Gabriela Scurtu Ilovan ● 20.00 Videoclip '93 ● 20.30 Azi la Iaşi ● 20.45 Vivat Italia ● 20.50 "O ţară a muzicii" - interviu cu profesorul universitar M. Cozmei ● 21.10 Anzio (documentar) ● 21.20 Muzeele Italiei - Italia muzeelor (episodul al II-lea "Forul Român") ● 21.50 Rock-café ● 22.00 Liniile modei creatorului Giorgio Armani ● 22.10 "500 de ani de creaţi: 1492-1992" ● 22.15 Muzică italiană ● 22.30 Din dragoste sau din prietenie (film serial, episodul 3) ● 24.00 Închiderea programului.

Duminică, 14 noiembrie 1993 Radio (frecvenţa 72,92 MHz) - Program 6-24 6.00 Deschiderea emisiunii ● 8.00 Matinal duminical ● 11.00 Tonomat ● 12.00 Observator ● 15.45 Avanpremieră ● 16.00 Caleidoscop ● 18.40-19.30 Mondoradio ● 20.00 Power Play ● 21.00 Music Collection. Buletinele de ştiri (Infonova) vor fi difuzate din oră în oră între 6.30-11.30 şi 15.30-19.30

TV (canalul 54, sunetul pe 5,5 MHz) 19.00 Deschiderea emisiunii ● 19.05 Meridian ● 19.15 Desene animate: Scooby Doo (episodul 1) ● 19.35 San Remo - copiii în concert ● 20.00 Videoclip '93 ● 20.30 Azi la Iaşi ● 20.45 Carusel Europa Nova ● 20.45 "Exclusiv pentru dumneavoastră" ● 20.55 Inimi fără vîrstă (film serial, episodul 4) ● 21.19 Pink Floyd - "The Wall" (partea a II-a) ● 21.40 Magazin sportiv ● 22.00 Din dragoste sau din prietenie (film serial, episodul 4) ● 23.30 Închiderea programului.

RADIO IAŞI

Sîmbătă, 8,00 Dimineţile noastre ● 10,00 Ştiri ● 10,05 Planeta copiilor ● 11,00 Fotbal divizia A ● 13,00 Radiojurnal Bucureşti ● 13,20 Avanpremieră RTV ● 13,30 Corespondenţa radio - muzică uşoară ● 14,00 Divertis (Satiră şi umor) ● 15,00 Onoare şi patrie ● 16,00 Radiojurnal ● 16,10 Tinereţe, tinereţe ● 18,00 Corepondenţa radio - muzică populară ● 19,00 Şirile serii - Sport - Meteo ● 19,10 Vedete ale muzicii uşoare ● 19,40 Gînduri creştine ● 20,00 Compact disc ● 21,00 Radiojurnal - Sport - Meteo ● 21,20 Constelaţia lirei ● 21,30 Romanţe.

Duminică, 8,00 Dimineţile noastre. Avanpremieră RTV ● 9,00 Satul românesc ● 10,00 Transmisie de la Mitropolie ● 11,30 Muzica aeterna ● 12,00 Ştiri ● 12,05 Corespondenţa radio - muzică populară ● 13,00 Radiojurnal Bucureşti ● 13,20 Avanpremiera RTV. Publicitate ● 13,30 Corespondenţa radio - muzică populară ● 14,00 Orele muzicii ● 16,00 Radiojurnal ● 16,10 Radiojurnal ● 16,10 Perpetuum duminical I ● 19,00 Ştirile serii - Spor - Meteo ● 19,10 Perpetuum duminical II ● 20,00 Galaxia rock ● 21,00 Radiojurnal - Sport - Meteo ● 21,20 Floare albastră ● 21,40 Clubul melodiilor.

TVR IAŞI

Pr.I: orele 7,00 - 8,00 ● Plimbare prin Bacău - de vorbă cu subprefectul Constantin Apostol ● Sport ● Pregătiri pentru iarnă la Bacău ● - interviu cu directorul Direcţiei generale pentru Agricultură şi Alimentaţie Publică ● Cît de cald va fi în apartamente? - reportaj la R.A.A.I.F.L.E.T. Bacău ● Killer Queen ● Muzică populară ● Desene animate ●

Pr.II: orele 9,15 - 13,00 ● 9,15 - Iaşi, oraş necunoscut (întrebări şi răspunsuri) ● Mondo-Magic-Mix ● 9,40 -"Căminul" între vis şi realitate - invitat în studio dir. R.A. Locuinţa ● Transfocator rutier ● 10,10 Sport - Fotbal internaţional ● 10,20 Muzică populară ● 10,30 "Oamenii de la Minolta" - Expoziţia anuală a firmei ● 10,35 Dedicaţii muzicale ● 11,05 Desene animate ● 11,10 Film artistic: "Captiv" - prod. S.U.A. 1980 ● 12,15 Fascinaţia muzicii ●

TELE M

7,00 Avanpremiera Tele'M ● 7,05 Desene animate ● 7,15 Club literar Tele'M - Dumitru Matcovschi - partea a II-a ● 7,35 "El Dorado" - apostolul banilor ... episodul II ● 7,50 Publicitate şi muzică ● 7,55 Bună dimineaţa, Piatra Neamţ! ● 8,35 "El Dorado" - puterea lui Ioan Stoica ... episodul III ● 8,57 Închiderea emisiunii, deocamdată..

RADIO VOX T

Program 0-12.30; 17.30-24.00 (6-6.30, 18-19.00, 21-21,30 transmisiuni ale programului BBC în limba română);

MASA ROTUNDĂ

În ziua de 13 noiembrie 1993, între orele 9-13 va avea loc la Unviersitatea "Al.I.Cuza" , în organizarea Secţiei de Biofizică a Facultăţii de Fizică, masa rotundă cu tema: "Rolul, responsabilitatea şi statutul fizicianului medical din România în contextul standardelor internaţionale".Sînt invitaţi: Profesor Basil Promos, Universitatea de Medicină din Patras, Grecia - expert al Agenţiei Internaţionale pentru Energia Atomică (AIEA), Ioan Octavian Focşeaneanu - Preşedintele Asociaţiei Române a Fizicenilor din Medicină (ARFM), Constantin Milu - Preşedintele Societăţii Române de Radioprotecţie.

AUDIŢIE MUZICALĂ

În sala de audiţii a Bibliotecii "Gh. Asachi" din Iaşi va avea loc , la ora 16.00, audiţia muzicală cu titlul "Festival Ceaikovski", datorată comemorării centenarului de la moartea marelui compozitor. În program: "Barcarola pentru pian", Concert pentru vioară şi orchestră, Simfonia a VI-a de Bethoven - "Patetica"

ZILELE LICEULUI "EMIL RACOVIŢĂ"

În cadrul zilelor Liceului "Emil Racoviţă" se vor desfăşura următoarele manifestări: ora 9.00 - Şedinţe festive ale catedrelor ora 10.00 - Şedinţa comisiei metodice a diriginţilor; ora 11.00 Serbarea şcolară şi înmînarea premiilor; Aurora Tudose, Alexandru Vornicu, Georgeta Zeman pentru rezultate deosebite la discipline reale, limbi moderne şi discipline umaniste; ora 13.00 - "Masa rotundă" a profesorilor actuali şi a profesorilor pensionari.

SPITALE DE GARDĂ

Sîmbătă Spitalul "Spiridon", clinicaI medicală, clinica II chirurgie, tel 142730 Maternitatea "Cuza Vodă" Tel. 142320

Duminică Spitalul Sf. Spiridon, clinica a III-a medicală. Tel. 142730. Spitalul de Urgenţe - Tel. 140

FARMACII DE GARDĂ

Farmacia nr. 2 Piaţa Unirii

CINEMATOGRAFE

● **Cinematograful "Victoria"** (telefon: 112502); 12-18.XI.1993 - orele: 9; 11; 13; 15; 17; 19; **"Erou din întîmplare"** - producţie S.U.A. 1992. Comedie satirică - premieră.

● **Cinematograful "Republica"** (Telefon: 114327); 12-18.XI.1993 - orele: 9; 11; 13; 15; 17; 19 **"Surf Ninjas"** - producţie S.U..A, 1993. Film de aventuri comice - premieră.

● **Cinematograful "Copou"** (Telefon: 145738) 12-14.XI.1993 - orele 9; 12; 15; 18 **"Indochina"** - producţie Franţa, 1992. Dramă. 15-18.XI.1993, orele: 9; 11; 13; 15; 17; 19 **"Plăcerea dragostei"**. Producţie Italia, 1987. Film erotic. Interzis spectatorilor sub 16 ani.

● **Cinematograful "Dacia"** (Telefon: 164740) 12-18.XI.1993 - orele: 9;11,30;14; 16,30; 19 **"Dracula"**. Producţie S.U.A., 1992. Film horror.

● **Cinematograful "Tineretului"** (Telefon: 117178); numai vineri, 12.XI.1993 - orele: 9; 11; 13; 15; 17; 19; **"Arma mortală 3"**. Producţie S.U.A., 1992. Comedie poliţistă. 13-18.XI.1993, orele: 9; 11; 13; 15; 17; 19 **"Contact mortal"** - producţie Hong. Kong, 1990. Comedie poliţistă.

● Videoteci

- La sala mică a cinematografului "Republica"(orele: 10; 12; 14; 16; 18; 20)

- Sala din str. Sf. Andrei, nr. 17 (orele: 9;11;13;15;17;19)

MÎINE

OPERA ROMÂNĂ

Opera Română din Iaşi prezintă la ora 18.30 opera în patru acte RIGOLETO de G. Verdi.

CURSUL VALUTAR valabil pentru ziua de 13.11.1993

Cursul de referinţă stabilit pentru principalele valute în urma licitaţiei de la BNR, valabil pentru astăzi este de:

1074,00 lei/USD
1586,67 lei/GBP
181,77 lei/FRF
632,84 lei/DEM

CURSUL DE SCHIMB AL DOLARULUI
VALABIL PENTRU DATA DE 13 - 11 - 1993

Casele de schimb valutar	CUMPĂRARE	VÎNZARE	COMISION
BANCA AGRICOLĂ	1750	1837	3%
BCR	1600	1680	10%
BRD	1640	1722	0.50%
Bankcoop	1650	1732	0%
Bancpost	1650	1725	0%
BRCE	1650	1732	0%
Banca Dacia Felix	1550	1620	10%
Agenţia de turism Moldova	1600	1680	7%

MICA PUBLICITATE

CASE, TERENURI

● Urgent cumpăr (preiau contract) apartament o cameră sau garsonieră, confort I, zonele C.U.G., Nicolina I sau II, Podu Roş, Cantemir, Alexandru, Tătăraşi, (exclus parter şi ultimul etaj). Ofer 2-2,5 mil. lei, negociabil. Tel. 140400.

VÎNZĂRI

NON-STOP
Vînd var şi peşte viu
Str. Trei Fîntîni, Şos. Bucium, Tomeşti, lîngă Serele Vlădiceni.

● S.C. UNICAS S.R.L., str. Eternitate, nr. 4 (Podu de Fier) vă pune la dispoziţie la cele mai accesibile preţuri: tv color "Nei" cu telecomandă, garanţie 2 ani; lăcăte China într-o gamă diversă; broaşte yală China. Vizitaţi-ne spre convingere!

● Vînd cazan aramă, 30 litri. Tel. 165280.

● Vînd robot universal cofetărie-patiserie. Tel. 130168, după ora 18,00. (12992)

● Vînd chitanţe depunere CARITAS, cu suma de 11 mil. lei, valoarea de ridicare 14.880.000 lei în decembrie. Eventual vînd şi chitanţe cu sume mai mici, negociabil. Tel. 140012 seara, după ora 19,00, dimineaţa pînă în 8,00. (131120)

● Vînd pianină austriacă Schnidmeyer placă bronz, coarde încrucişate, un milion jumătate, negociabil. Tel. 137001. (13128)

SCHIMBURI

Schimb
apartament 2 camere cu locuinţă
Bucureşti.
Telefon 172557.

MESAJE

● Domnul care a cumpărat maşina de cusut din Bazar şi a uitat piesele de schimb să sune la tel. 178713, după ora 18,00. (13126)

ÎNCHIRIERI

S.C. CONTINENTAL S.R.L., Cuza Vodă nr.4, tel. 114320, oferă spaţii pentru cazare şi închiriază pentru sedii firme, activităţi en gros, schimb valutar, la tarife avantajoase.

Vînde 15 televizoare Opera H pentru recondiţionare.

● Închiriez garsonieră Chişinău. Plata în lei. Telefon Chişinău 567868. (13110)

PIERDERI

● Pierdut carnet student pe numele Muscă Silvia. Îl declar nul. (12929)

● Pierdut carnet de sănătate pe numele Costin Vasile. Îl declar nul. (13131)

OFERTE SERVICII

Societatea Comercială GAMA S.R.L.
asigură
transport persoane în
GERMANIA, săptămînal.
Relaţii la tel. 153840, 163846.

● Inginer, repar televizoare color la domiciliul clientului. Tel. 128356. (13111)

LOCURI DE MUNCĂ

● S.C. Casa Editorială MOLDOVA S.R.L. angajează tonetari. Necesar studii liceale şi cazier. Relaţii la tel. 113029, 112132.

Radio NORD-EST organizează

SELECŢIE PENTRU REPORTERI ŞI REDACTORI,

sîmbătă, 20 noiembrie 1993. Cererile, incluzînd un curriculum vitae şi o scurtă motivaţie, vor fi depuse la sediul postului de radio din Bd. Copou nr. 19, de luni pînă vineri, între orele 8.30 şi 16.00.

● Universitatea "Al.I.Cuza" Iaşi, Facultatea de Biologie, Catedra de Biologie Vegetală: şef lucrări, poz. 16, disciplina: Fiziologia plantelor; Ecofiziologia vegetală; Catedra de Biologie Animală: profesor, poz. 9, disciplina: Zoologia vertebratelor; Metodica predării biologiei; conferenţiar, poz. 14, disciplina: Biologie celulară; şef lucrări, poz. 17, disciplina: Entomologie; Zoologia nevertebratelor; Principii biologice de combatere integrată. Catedra de Biochimie-Genetică-Microbiologie: şef lucrări, poz. 10, disciplina: Enziologie; Chimie organică şi biochimie; Practică de specialitate; şef lucrări, poz. 14, disciplina: Elemente de tehnică de calcul şi programare; Modelarea sistemelor biologice; Tehnică de calcul şi programare. Facultatea de Chimie, Catedra de Chimie Organică; profesor, poz. 6, disciplina: Chimie organică; Proteine şi acizi nucleici; Analiza structurii organice; preparator, poz. 29, disciplina: Chimie Organică. Catedra de Chimie analitică: asistent, poz. 14, disciplina: Chimia anafitică; asistent, poz. 15, disciplina: Chimie analitică. Catedra Tehnologie chimică şi cataliză: profesor, poz 5, Disciplina: Elemente de cataliză; Cataliză; Asistent, poz. 12, disciplina: Tehnologie chimică; Practică tehnologică.

DIVERSE

● Universitatea "Al.I.Cuza" Iaşi, scoate la licitaţie în vederea închirierii pe durata a doi ani următoarele spaţii şi terenuri: spaţiu construit 120 m.p. şi teren 373 m.p. situat în B-dul Copou nr. 13; teren 10 m.p., situat în B-dul Copou nr. 24; teren 100 m.p., situat în str. Păcurari nr. 9; teren, 162 m.p., situat în str. T. Maiorescu; spaţiu 36 m.p. situat în clădirea Universităţii Corp A; 3,61 m.p. beci situat în str. Toma Cozma nr. 3; spaţiu 92 m.p. situat în B-dul Copou nr. 24; spaţiu 10 m.p. situat în clădirea Universităţii Corp A numai pentru desfacerea de carte şi articole de papetărie. Suprafeţele se închiriază pentru desfacere de produse alimentare, carte ştiinţifică şi beletristică, ziare şi reviste. Închirierea exclude desfacerea băuturilor alcoolice. Relaţii privind condiţiile de participare se dau zilnic la Serviciul Social-Administrativ. Cererile de participare se primesc pînă la data de 26.11.1993, ora 9,00. Licitaţia se ţine la 30 noiembrie 1993, la sediul administrativ al Universităţii.

● Asociaţia civică "Copiii pentru copii" mai dispune de locuri libere la cursurile: cercetaşi-6 ore săptămînal-10 locuri; informatică-2 ore săptămînal - 6 locuri. Înscrierile se fac zilnic la telefoanele: 174823, dimineaţa; 142754, după orele 20,00.

● Asociaţia civică "Copiii pentru copii" caută specialişti-instructori pentru cercurile: Inventica; Marketing-Management; Arte vizuale; Ecologie-Viitorologie. Proiectele viabile vor putea obţine fonduri şi salarizare. Informaţii la telefoanele: 174823, dimineaţa; 142754, după orele 20,00.

Agenţia de Turism NBT
organizează excursii în:
TURCIA (Istanbul) - 13 nov. ora 18.00;
POLONIA (Varşovia) - 15 nov.
Informaţii şi înscrieri la sediul agenţiei Casa Modei - Mezanin, orele 9.15 - 17.00.

● Asociaţia civică "Copiii pentru copii" solicită firmelor de stat şi celor particulare contracte de publicitate în vederea construirii în Obcinele Bucovinei a unei Cabane a premianţilor, cu 60 locuri. Posedăm, prin asociere, terenul şi materialele de construcţie. Solicităm fonduri publicitare pentru plata proiectelor şi a forţei de muncă. Conturile noastre se află la Banca Dacia Felix, Sucursala Iaşi: în lei - 4072096201452; în valută - 4220096201452. Pentru relaţii şi încheierea contractelor solicitaţi: 142754, zilnic.

MATRIMONIALE

Italian, patron office

import-export diamante, pietre preţioase şi aur, absolut singur înăuntrul sufletului, necăsătorit, stare materială foarte bună, 48 ani, cu spiritul încă tînăr, prezentabil, de o fidelitate absolută, nebăutor, nefumător, maxima seriozitate, caut exclusiv domnişoară/doamnă tînără, frumoasă, afectuoasă, 20/35 ani, chiar şi divorţată, interesată de cunoaşterea mea doar în scopul unei căsătorii din dragoste.
Scrieţi-mi, ataşînd o fotografie.
Adresa mea: Camerin Giorgio, via San Salvatore 38/F, Valenza (AL), Italia, telefon 0131/953117NB.
Telefonare non serve, non voglio/scrieveti-mi tassativamente il italiano, non importa errori, per foto intendo faccia, fronte e profilo, intera persona, in piedi, fronte e profilo, la descrizione deve esser dettagliata plu'possibile, e'inutile scrivere senza i requisiti richiesti, la lettera verra'cestinata. Se dopo i tempi tecnici postali non riceveti riposta, la riposta vi e'gla stata data e'negativa non solecitate grazie. Tutto si fara'per corrispondeza fino alla mia decisione d'incontro.

DECESE

Zdrobiţi de durere şi nemîngîiaţi pe veci soţia, fiul, fiica, nora, ginerele, soacra, cumnaţii, cumnatele, nepoţii şi strănepoţii regretă moartea după o lungă şi grea suferinţă a celui care a fost un bun soţ, tată, ginere, socru şi bunic

MOROŞANU PETRE
- 72 ani -

fost veteran de război.
Înhumarea va avea loc sîmbătă, 13.11.1993, la Cimitirul Sf. Treime. Plecarea cortegiului funebru din Str. Sarmisegetusa nr. 10, bl. O8, sc.A, parter, ap.1.
Dumnezeu să-l ierte!

● Otilia-soţie, Sorin-fiu, Elena-noră şi Andrei-nepot, anunţă cu durere încetarea din viaţă a scumpului lor soţ, tată şi bunic OCTAV BOTEZ. Corpul neînsufleţit este depus la capela cimitirului "Eternitatea". Înmormîntarea va avea loc duminică, 14.11.1993, orele 12,00. (13129)

CONDOLEANŢE

● Foştii colegi de la Compartimentul Turism Intern şi International sînt alături de Petronela Anda şi Margareta la marea durere pricinuită de decesul fulgerător al tatălui şi soţului, PETRICĂ PALADE şi le transmit sincere condoleanţe. (12269)

● Colectivul S.C.T. Moldova S.A., O.J.T. transmit sincere condoleanţe d-nei Margareta Palade şi familiei pentru pierderea neaşteptată a soţului şi tatălui PETRICĂ PALADE. (12268)

● Colectivul Catedrei de Telecomunicaţii al Facultăţii de Electronică şi Telecomunicaţii transmite condoleanţe d-lui conf. dr. ing. Vlad Cehan pentru trecerea în nefiinţă a mamei sale.

● Cadrele didactice şi personalul TESA de la Facultatea de Electronică şi Telecomunicaţii sînt alături de dl. conf. dr. ing. Vlad Cehan la marea durere pricinuită de pierderea mamei. Familiei îndoliate sincere condoleanţe.

● Familia Constantin Popa regretă profund trecerea în nefiinţă a minunatului vecin, Petre Palade, om de o desăvîrşită şi de o mare noblete sufletească.Dumnezeu să-i odihnească în pace. Întreaga compasiune şi condoleanţe familiei îndoliate

● Studenţii anului V ai Facultăţii de Electronică şi Telecomunicaţii transmit sincere condoleanţe d-lui prof. Vlad Cehan pentru pierderea suferită.

● Colectivul clasei a XII-a C, a Liceului D. Cantemir, împreună cu doamna diriginţă Viorica Huţanu şi domnul director Grigore Popovici, sînt alături de colega Petronela Palade în aceste clipe grele. Draga noastră Piţi, încearcă să depăşeşti acest cumplit obstacol al vieţii tale şi să-ţi aminteşti că trebuie să învingi. Sincere condoleanţe familiei îndoliate. (12929)

● Colectivul Magazinului S.C. CENTRAL S.R.L. Iaşi transmite sincere condoleanţe colegei Brăteanu Tatiana pentru pierderea suferită. (13132)

Familiile Vancea, Ionica, Popa, Mihoc, Vasilovici şi Brener regretă decesul bunului lor vecin

PETRU PALADE

şi transmit condoleanţe familiei îndurerate. Dumnezeu să-l aibă în paza!

Biroul Executiv împreună cu toţi salariaţii Federalcoop Iaşi regretă decesul fostului coleg

BOTEZ OCTAV

cadru ataşat de cooperaţia de consum, cu o înaltă pregătire profesională, om de o rară frumuseţe sufletească şi transmite sincere condoleanţe familiei greu încercate.

Asociaţia de Locatari din blocul Federalcoop Iaşi îşi exprimă profundul regret pentru decesul celui care a fost

BOTEZ OCTAV

pensionar din cooperaţia de consum şi este alături de familia îndurerată.

Colectivul de salariaţi de la COMPPIL Iaşi este alături de colegul Lupu Ioan în aceste clipe pricinuite de decesul fiului

LUPU PETRICĂ

Dumnezeu să-l ierte!

Colectivul sectorului O.N.P.I.S. de la Federalcoop Iaşi regretă decesul fostului coleg

BOTEZ OCTAV

şi transmite condoleanţe familiei îndoliate.

EDITOR

Nord-Est s.r.l.
Str. Smârdan nr. 5
Tel. 17.25.57 (centrala)
Fax 14.45.77

Preşedinte
Alexandru LĂZESCU
Vicepreşedinţi
Florin ZAMFIRESCU
Cezar CALUSCHI
Director executiv
Gabriel RUŞU

Monitorul
Monitorul expres
Str. Smârdan nr. 5
Tel. 17.25.57 (centrala)
Fax 14.45.77

DAN RADU
Redactor şef

OVIDIU ŞIMONCA
redactor şef adjunct
TUDOR AGAVRILOAEI
secretar general de redacţie

EVENIMENT: TONI HRIŢAC (şef secţie) Mihaela Cănănău, Dan Fodor, Cristian Hanganu,Dragoş Huţanu, Silviu Labeş, Cristina Leca, Cristian Medeleanu, Sorin Simon, Adina Scutelnicu, Ovidiu Scutelnicu, Săndel Tacu.
FOTOREPORTER: Constantin Plop
POLITIC: Lucian Postu (şef secţie), Radu Meşniţă, Cristian Rucu
ECONOMIE: Costel Stroescu (şef secţie) , Mihaela Brezeanu, Alin Tocan.
REPORTER SPECIAL: Vasile Cojocariu
CULTURĂ: Dorin Popa
SPORT: G.I.Nicolae (şef secţie), Leonard Cănănău, G. Anghel, Victor Grădinariu, I.C. Teodor
REDACTOR DE SERVICIU: Ion N. Oprea
GRAFICĂ: Lucian Amarii, Daniel Melinte
RECLAMĂ-PUBLICITATE: Maria Vornicu, Liliana Cozma
CULEGERE-TEHNOREDACTARE COMPUTERIZATĂ:Cornelia Agavriloaei, Cerasela Cirimpei, Petronela Macovei, Florin Pavel, Liliana Signeanu,Mihaela Spineanu.

SECRETARIAT: Danicla Gongescu, Gabriela Pisaltu.

RADIO Nord-Est
70,76 MHz
Bd. Copou 19;
Tel. 145530; fax 146363
DIRECTOR DE PROGRAME:
Cristina Popescu
DIRECTOR DE PRODUCŢIE:
Livia Susanu

NORD-EST PRESS
- Agenţie de ştiri -
Str. Smârdan 5; Tel. 144776; fax 14.45.77
EDITOR : Mona Dîrţu
Redactor: Dana Scripcă

Compania de publicitate *NORD-EST*
Membru I.A.A. (International Advertising Association)
Birouri: - str. Smîrdan nr. 5, tel. 17.25.57 (centrala), fax. 14.45.77 sau
- Casa Modei et. 1 str. Ştefan cel Mare şi Sfînt
SECRETAR EXECUTIV
Cristina Loznеanu

ABONAMENTELE se pot face la orice oficiu poştal din ţară.
MONITORUL figurează în Catalogul Presei interne la poziţia 838.

Tipar offset
MULTIPRINT
Iaşi, Strada Sf. Lazăr nr. 49

Eveniment cinematografic

"Erou din întîmplare"

("Accidental Hero")

Producție a studiourilor "Columbia Pictures", S.U.A., 1992. Subiectul: Laura Ziskin, Alvin Sargent, David Webb Peoples. Scenariul: David Webb Peoples. Imaginea: Oliver Stapleton. Muzica: George Fenton. Regia: Stephen Frears. Cu: Dustin Hoffman (Bernie LaPlante), Geena Davis (Gale Gayley), Andy Garcia (John Bubber), Joan Cusack (Evelyn), Kevin J. O'Connor (Operatorul de imagine), James Madio (Fiul lui Bernie), Susie Cusack (Avocata), Tom Arnold (Barmanul), Cady Huffman (Stewardesa). Distribuitor: Guild Film Romania.

Niciodată regizorul britanic Stephen Frears nu și-a exercitat verva satirică atît de virulent ca în acest "Accidental Hero", unde se răfuiește cu televiziunea și metehnele ei principale: mistificarea informației, regizarea, după anumite scenarii, a fluxului de imagini, manipularea publicului spectator. Un subiect destul de vast concretizat, în mod inspirat, de talentatul scriitor David Webb Peoples (scenaristul altor două filme de succes: "Blade Runner" de Ridley Scott și "Necruțătorul" de Clint Eastwood) într-un "story" despre o formă neobișnuită de eroism: un pungaș care ia din greșeală contact cu ea (Bernie LaPlante), un străin disperat care i-o fură (John Bubber) și o reporteră T.V. care pune mîna pe un subiect mai bun decît a visat vreodată (Gale Gayley). Schema este relativ simplă: un avion cu 54 de pasageri, printre care se află și reportera Gale Gayley, se prăbușește la sol în timpul unei furtuni. Bernie LaPlante, un pungaș obscur, este prima persoană care, din întîmplare, ajunge la locul accidentului. Deși nu-i place să se facă remarcat, preferînd întotdeauna mai puține onoruri și mai mulți bani, Bernie își riscă viața și-i salvează pe pasagerii din avionul cuprins de flăcări. Reportera Gale Gayley își cheamă colegii din studioul T.V. să imortalizeze evenimentul, dar caseta video nu reușește să rețină cu claritate figura îndrăznețului salvator, care dispare. Dornică de o audiență cît mai largă, Gale realizează o serie de anchete și reportaje despre accident. Acestea sînt, bineînțeles, foarte subiective și

DUSTIN HOFFMAN în "Erou din întîmplare

pun accent pe melodramă, pe senzațional, dovedindu-se un colaj de imagini dezordonate și anunțuri, lipsit de simțul logicii și al analizei. Oricum, emisiunile ei se transformă rapid într-o campanie de identificare a eroului misterios supranumit "Îngerul zborului 104", căruia drept recompensă i se oferă suma tentantă de un milion de dolari. Din mulțimea de candidați la asemenea premiu, John Bubber, un alt dezmoștenit al soartei, are sorții izbîndei. Inteligent și sigur pe sine, el își joacă atît de bine rolul de "înger salvator", în fața camerelor de luat vederi, încît devine idolul tuturor. Gale Gayley însăși începe să se îndrăgostească de "eroul" ei fermecător și are grijă, prin campania T.V. pe care o susține, să-i confecționeze o imagine care să respecte toate tipicurile caracteristice unui "erou național". Odată consacrat, în conștiința publicului, impostorul John Bubber nu mai poate fi înlăturat din arena strălucitoare a gloriei. Adevăratul erou, Bernie LaPlante, își dă seama că este prea slab să poată dărîma un mit și preferă, în schimbul unei sume de bani, să nu-l conteste pe cel care i-a luat locul și să ducă, în continuare, o viață de anonim. Jocul aparențelor și al realității este surprins cu un umor și cu o acuitate de excepție în acest film satiric, ofensator, dar moralizator, la adresa televiziunii care se supune exigențelor senzaționalului și succesului facil. În America, filmul n-a fost privit cu ochi buni, multe studiouri T.V. protestînd și considerîndu-l o insultă. La noi se vor simți oare unii teleaști cu musca pe căciulă?

Cinematograful "Victoria", 12-18.11.1993, orele: 9, 11, 13, 15, 17, 19.

Eroul antierou

DUSTIN HOFFMAN

Dustin Hoffman s-a născut la 8 august 1937, la Los Angeles, într-o familie care lucra la studiourile "Columbia Pictures". Prenumele îi vine de la o veche pasiune a mamei sale pentru Dustin Farnum, un erou de western din perioada filmelor mute. Întîi a primit o educație artistică în orașul său natal, la Conservatorul de Muzică din Los Angeles, precum și la Colegiul Santa Monica și la Teatrul Pasadena. Mai tîrziu, s-a mutat la New York, luîndu-și diferite slujbe pentru a se întreține, încercînd în același timp să răzbată în teatru. Primul rol l-a obținut în piesa "Yes Is For A Very Young Man", pusă în scenă la Colegiul Sarah Lawrence, urmată de o activitate asiduă în domeniul teatrului de amatori și al televiziunii. Pentru 65 de dolari pe săptămînă a jucat toți autorii posibili și imposibili ai teatrului : Sartre, Pinter, Shakespeare, Arthur Miller, Eugen Ionescu. "Eram pregătit să joc și rolul unui scaun, al unei cești, chiar și al unui cățel" își amintește Dustin. "Din '67 pînă în '79 am lucrat mult, cu toate că nu păream potrivit pentru această meserie". De peste 25 de ani, Dustin Hoffman realizează film după film, ilustrînd, de fiecare dată, arhetipul de "antierou" cu o imagine contrară standardelor hollywoodiene, dar cu o extraordinară căldură umană și un umor irezistibil. "Știu foarte bine că nu sînt un seducător în sensul tradițional al cuvîntului, dar majoritatea starurilor din perioada interbelică (gîndiți-vă la Humphrey Bogart sau Spencer Tracy) erau departe de a fi considerați niște frumuseți! Dar ce actori minunați au fost!" exclamă Dustin Hoffman. "Cînd se vorbește despre imaginea unui bărbat, mă gîndesc întotdeauna la ce ar dori femeile. Și am constatat, în ultimii ani, că ele iubesc bărbații care își pun întrebări asupra lor".

Lui Dustin i se potrivesc personajele bizare, vulnerabile, păguboase, a căror existență oscilează între zîmbete și lacrimi, între comedie și tragedie, actorul fiind clovnul, cu mai multe măști, care rîde și plînge în același timp. Toate creațiile sale cinematografice sînt construite în acest fel și toate sînt admirabile reușite.

- Ratso Rizzo din "Midnight Cowboy" în regia lui John Schlesinger (1969); - Jack Crabb din "Micul om mare" în regia lui Arthur Penn (1970); - David Summer din "Straw Dogs" în regia lui Sam Peckinpah (1971); - Louis Dega din "Papillon", ecranizare de Franklin Schaffner după romanul omonim de Henri Charrière (1973); - Comicul Lenny Bruce din "Lenny" în regia lui Bob Fosse (1974); - Ziaristul Carl Bernstein în "Toți oamenii președintelui" în regia lui Alan J. Pakula (1974); - Partenerul lui Laurence Olivier în "Marathon Man" de John Schlesinger (1976); - Partenerul Vanessei Redgrave în "Agatha" de Michael Apted (1978); - Ted din "Kramer contra Kramer", de Robert Benton - rol pentru care este distins cu Premiile Oscar, David Di Donatello și Globul de Aur 1980 pentru cel mai bun actor al anului; - Michael Dorsey din comedia "Tootsie" de Sydney Pollack, rol pentru care obține premiul David Di Donatello 1983; - Rolul titular din "Sandino" de Miguel Littin (1986); - Charlie din "Rain Man" de Barry Levinson, rol pentru care este distins cu Premiul pentru cea mai bună interpretare masculină la Berlin și Oscar 1989 pentru cel mai bun actor al anului; - Căpitanul Hook din fantezia cinematografică "Hook" de Steven Spielberg (1991); - Bernie LaPlante din "Erou din întîmplare" de Stephen Frears (1992); - Dutch Schultz în "Billy Bathgate" (1993). Despre personajul interpretat în "Erou din întîmplare", Dustin Hoffman afirmă: "Bernie vrea să fie un cetățean respectabil, dar nu prea reușește. Orice încercare de a fi un soț bun, un tată bun sau un hoț bun îi eșuează. Știi treaba asta cu eroii - unul din lucrurile pe care le înveți înaintînd în vîrstă - este că viața devine foarte complicată, uneori chiar bizară".

Grupaj realizat de Constantin PETRILĂ

HOROSCOP

BERBEC
(21 mart. - 20 apr.)

Evenimentele de azi vă găsesc cu totul nepregătit. Nu este momentul să disperați: adunați-vă forțele, renunțați la orice alt plan și interveniți prompt, dar nu vă precipitați.

TAUR
(21 apr. - 20 mai)

Dacă ați planificat o petrecere cu prietenii, bucurați-vă în liniște de clipele de relaxare. Nu transformați, însă, plăcerea de a va afla în centrul atenției într-un flirt care ar putea fi împins prea departe.

GEMENI
(21 mai- 21 iunie)

Energia psihică este pe punctul de-a se epuiza. Nu încercați să o stimulați cu prea multă cafea ori cu alcool: uzura poate degenera într-o depresie prelungită.

RAC
(22 iun. - 22 iul.)

Buna dumneavoastră dispoziție contrastează puternic cu mohorala celor din jur. În dorința de a-i bine dispune, puteți comite gafe ireparabile: aveți talentul ăsta.

LEU
(23 iul.-22 aug.)

Faceți figură stearsă în lume. Sînteți obișnuit(ă) să jucați numai roluri principale. Figurația pe care o interpretați azi vă scoate din sărite. Liniștiți-vă, altfel riscați să stricați bucuria altora.

FECIOARĂ
(23 aug. - 22 sep.)

Faceți un efort și dacă cei dragi vă cer să ieșiți la drumeție, nu invocați motivul datoriei. Mai lăsați și de la dumneavoastră. Nici ceilalți nu fac tot timpul de bunăvoie ceea ce fac.

BALANȚĂ
(23 sep. - 22 oct.)

Foarte mare atenție la digestie. Starea sănătății se înrăutățește brusc și fără motive. Nu faceți nici un fel de excese. Aveți la dispoziție două zile ca să vă reveniți.

SCORPION
(23 oct. - 21 nov.)

Nu împingeți curiozitatea prea departe. Puteți fi acuzat că vă vîriți nasul unde nu vă fierbe oala. Vi se va cere să veniți în ajutorul unei persoane apropiate. Faceți-o, însă cu discreție.

SĂGETĂTOR
(22 nov. - 21 dec.)

Din cauza faptului că sînteți o fire rezonabilă, vi se întîmplă să fiți exagerat de conciliant. Groaza de stările conflictuale face din dumneavoastră o persoană prea oscilantă.

CAPRICORN
(22 dec. - 19 ian.)

Cu tact și cu înțelepciune veți ști să mediați între persoane apropiate. Detașarea de care dați dovadă în toate împrejurările și care, în ochii unora, pare egoism, se dovedește binevenită.

VĂRSĂTOR
(20 ian. - 18 febr.)

Nu reușiți pentru nimic în lume să vă organizați timpul. Nu planificați mai multe întîlniri de afaceri, chiar dacă situația o cere. N-o să fiți în stare să realizați nici măcar una în profitul dumneavoastră.

PEȘTI
(19 feb. - 20 mart.)

Sînteți la capătul unei perioade extrem de bune. Chiar dacă nu v-ați dat seama, din pricina veșnicei nemulțumiri, lucrurile s-au rezolvat în cea mai mare măsură.

LEGENDA:
- **- vă paște ghinionul**
- **- prudența e mama înțelepciunii**
- **- n-aveți nimic de pierdut**
- **- șansa vă surîde**

ASTĂZI CUMPĂRĂM
monitorul expres
SĂPTĂMÎNAL AN I, Nr. 42 13 - 19 nov.1993 8 pagini - 50 lei

INEDIT
Copiii nedoriți
viitorii criminali, psihopați și sinucigași
Pagina 3

Istoria sexuală a lumii

PAGINA 8

În noaptea de 14/15 aprilie a anului 1991, capela mortuară a cimitirului "Eternitate" a fost jefuită: trei cadavre depuse acolo pentru înmormîntare au fost despuiate de haine și încălțări. Dimineața care a urmat a înfățișat rudelor celor decedați un tablou macabru, decedații rămași în chiloți, stăteau culcați cuminți în sicriele lor răvășite.

Un ieșean a jefuit trei morți și le-a vîndut hainele în talcioc

Pagina 5

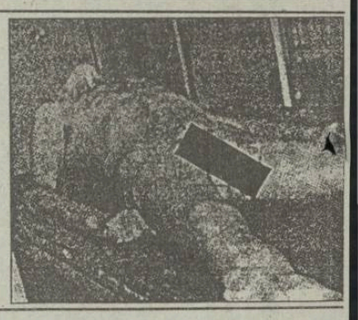

Hoția se pedepsește prin tăierea primului rînd de falange ale degetelor. Dacă hoțul nu s-a lecuit de meteahnă și mai fură o dată, i se mai taie un rînd de falange și, dacă și după asta își păstrează năravul, i se mai taie și cioturile boante ce i-au mai rămas din degete. Pînă acum cîteva decenii pedeapsa alocată hoției era mai radicală: hoțului i se tăia mîna de la încheietură iar ciotul rămas era vîrît în ulei încins.

Cumplitele pedepse din lumea islamului

PAGINA 4

MONITORUL EXPRES

MONITORUL SENTIMENTAL

Dacă prietenii mei sînt fericiți, eu voi fi mai puțin nenorocit...

Anonimul. Nu-ți înțeleg teama de a semna scrisoarea ori de a-mi scrie. Îmi erau suficiente inițialele numelui tău sau chiar prenumele. Nu mă interesează datele personale, cum sînt numele de familie și adresa, pentru că răspund chiar și la scrisori nesemnate, iar a te ascunde în spatele unui pseudonim nu este nicidecum o "ofensă" adusă "Monitorului sentimental", așa cum îmi scrii tu. Singura condiție pentru a deveni unul din corespondenții mei este sinceritatea. Nu am pretenția de a garanta "eficacitatea" sfaturilor mele, dar îmi doresc să devin unul din prietenii adevărați ai celor ce-mi solicită ajutorul. Deci, e vorba doar de un sfat prietenesc și nu un sfat al "specialistului în probleme sentimentale", citînd din scrisoarea ta. Într-adevăr, în "chestiuni" mai delicate îmi asum uneori responsabilitatea, ca prieten și nu ca "specialist".

În ceea ce privește numele meu adevărat, experiența personală ori "profesională" în probleme sentimentale, competența mea în materie și studiile pe care le-am făcut, nu-ți pot împărtăși nimic din acestea. Din păcate, nu-ți pot spune nici dacă baza științei mele stă în experiența personală sau cea profesională, așa cum o numești tu. Cea personală nu ar fi îndeajuns niciodată pentru a ști prea multe despre dragoste, iar cea "profesională"... nici atît!

Oricum, dacă ar fi să mă refer la redactarea "Monitorului sentimental", eu nu prea fac diferență între ele, pentru că încerc să dau tot ce am mai bun în mine, atît din punct de vedere personal, cît și profesional.

Tot în plan profesional, dacă ar fi să vorbesc despre "reușite", sincer îți răspund că nu le-am numărat niciodată. Și pentru că păstrez întotdeauna scrisorile corespondenților mei, aș putea să-ți arăt foarte multe scrisori în care Ana-Maria este considerată "cel mai bun prieten", "cel mai fidel confident", "măicuță a adolescenților", iar unii îmi mărturisesc că și-ar dori o mamă sau o soră ca mine.

Și aceasta e marea mulțumire sau "satisfacția profesională", cum îi zici tu!

Nu sînt nicidecum doar un "creier" ori un mecanism psihologic" ce dă sfaturi în stînga și-n dreapta, oricui le solicită, fără să-mi pese de urmări și doar în virtutea unei obligații profesionale. Eșecurile și necazurile corespondenților mei mă afectează și, dacă ar fi să citez un mare gînditor al acestei lumi, mi-aș însuși gîndurile sale: "Dacă prietenii mei sînt fericiți, eu voi fi mai puțin nenorocit...".

ANA-MARIA

BANCA DE CREDIT COOPERATIST
BANKCOOP

UNIVERSAL OCCIDENT SRL
Iași, B-dul Poitiers 14

Oferă spre vînzare, începînd de luni, 15 noiembrie, un număr limitat de ACȚIUNI BANKCOOP la purtător.

- Prețul unei acțiuni este de 25.000 lei.
- Pentru un număr mare de acțiuni cumpărate, se vor face reduceri de preț.
- Vînzările se vor face în ordinea înscrierilor.
- Relații zilnic la telefoanele: 146909; 127638; 127640; 127642.

72.44 MHz.
În curînd
Radio Nord -Est
va emite pe această frecvență 24 de ore pe zi.

Un nou concurs cu 12 taloane
TALONUL CARE NE PLĂTEȘTE ÎNTREȚINEREA

Luni, 15 noiembrie, cotidianul Monitorul va tipări primul talon.

Nu pierdeți nici un talon!
Setul complet de 12 taloane îl veți depune la sediul redacției.

ATENȚIE!
Prin tragere la sorți vor fi desemnați cei 10 cîștigători ai acestei luni, pentru care Radio NORD-EST și Monitorul vor plăti întreținerea pe luna noiembrie.

Important: Concursul va fi reluat și în lunile următoare.

Nu uitați! Luni, 15 noiembrie, primul talon!

IAŞI

Cantina săracilor trăieşte din mila publică (p.2)

INTERN

Cine administrează reforma: Guvernul sau Preşedinţia? (răspunsul în paginile 4-5)

SPORT

Selena Bacău - Polynx Iaşi 2-1

AMBROSIE - campionul ratărilor

LUNI
15 noiembrie
1993
An III,
Nr. 267 (721)
8 PAGINI - 80 LEI

cotidian de informaţii

Monitorul

Înainte de a anunţa Poliţia, Salvarea sau Pompierii, sunaţi la MONITORUL!

Telefon: 17.25.57

Director onorific: AUREL LEON

Redactor şef: DAN RADU

CE MAI E NOU

Negocierile cu F.M.I. bat pasul pe loc

Negocierile cu Fondul Monetar Internaţional purtate de delegaţia română la Washington D.C. (Mircea Coşea, Mugur Isărescu, Florin Georgescu), în vederea deblocării celei de a doua tranşe de împrumut, trenează. Programul iniţial prevedea ca discuţiile să se termine în cursul zilei de vineri. Membrii delegaţiei au contramandat întîlnirilea cu presa programate pentru vineri, urmînd ca acestea să aibă loc probabil astăzi, cînd se speră ca negocierile să se încheie într-un fel sau altul. Membrii delegaţiei au refuzat să facă orice comentariu privitor la stadiul tratativelor, agenda discuţiilor sau alte chestiuni legate de negocieri. Toate acestea relevă impasul în care se află relaţia României cu F.M.I. în acest moment şi dificultatea negocierilor în derulare. Aşa cum era de bănuit, punctul nevralgic este liberalizarea cursului de schimb. Deşi a evitat să se refere în mod explicit la această problemă, ex-premierul Stolojan a lăsat să se înţeleagă, într-o discuţie particulară, că liberalizarea cursului de schimb este nodul gordian al stabilizării cursului leului, deci, implicit al acordului stand-by.

75.000 de mărci, primite de Andrei Pleşu ca premiu, se vor folosi pentru burse

Directorul săptămînalului "Dilema", dl. Andrei Pleşu, aflat la Berlin, a făcut precizări, într-o convorbire telefonică, în legătură cu premiul "Noua Europă", care i s-a decernat joia trecută. Premiul este înfiinţat de şase institute europene şi americane pentru studii post-doctorale şi este destinat ajutorării cercetătorilor şi universitarilor din ţările Europei Centrale şi de Est, în scopul înfiinţării unor instituţii moderne în ţările lor. Valoarea premiului este de 75 de mii de mărci, care nu se înmînează personal, ci sînt orientate spre investiţia respectivă. Dl. Pleşu a declarat că intenţionează să organizeze în România o instituţie de cercetări, care să acorde, anual, burse unor cercetători de anvergură care, vreme de un an, se vor ocupa de o problemă care îi interesează în mod deosebit. Institutul va fi înfiinţat la Bucureşti şi va purta numele de "Noua Europă".

Ambasadorul Rusiei participă în Iaşi la un Congres de istorie

Vineri a sosit în Iaşi, într-o vizită neoficială, ambasadorul Rusiei la Bucureşti, Evgheni Dimitrof. Prefectul Iaşului, Dan Gâlea, a declarat că excelenţa sa a venit în oraşul nostru pentru a-l vizita ca turist, a-i cunoaşte istoria şi obiceiurile localnicilor, drept pentru care a avut o întrevedere cu Mitropolitul Moldovei, Daniel. Luni şi marţi, domnul ambasador va participa, oficial, la lucrările Congresului de istorie, care va avea loc la Institutul de Istorie "A.D.Xenopol" din Iaşi.

"Elţîn a distrus structura statală a Rusiei", afirmă fostul preşedinte al Curţii Constituţionale

"Zilele de 3-4 octombrie 1993 vor intra în istoria Rusiei ca una dintre paginile cele mai sumbre. S-a pus capăt nu numai dualităţii puterii ci şi aspectului ei de triadă, adică principiului constituţional al separării puterilor în stat", apreciază Valeri Zorkin, ex-preşedintele Curţii Constituţionale ruse, într-un interviu acordat cotidianului "Nezavisimaia gazeta". Valeri Zorkin califică acţiunea preşedintelui Elţîn ca o "lovitură constituţională care a distrus structura statală". În interviul citat, el descrie confruntarea de lungă durată dintre fostul Soviet Suprem şi preşedintele Boris Elţîn ca fiind cauzată de persoanele din imediata apropiere a acestuia, care i-au sugerat că Parlamentul este dusmanul numărul unu şi că el trebuie distrus. Fostul preşedinte al Curţii Constituţioñale ruse apreciază că ambele părţi au încălcat Constituţia, în vigoare la data aceea, şi declară că el a făcut tentative repetate să le convingă să ajungă la un compromis, fără rezultat însă. După 21 septembrie a propus atît Parlamentului cît şi Preşedinţiei alegeri anticipate, dar a fost refuzat de ambele părţi. Rolul său a fost redus practic la zero după evenimentele din 3-4 octombrie şi începînd cu 5 octombrie a resimţit mari presiuni ce aveau ca scop demisia sa din funcţia de preşedinte al Curţii Constituţionale ruse. Valeri Zorkin este de părere că, în condiţiile unui regim autoritar, noua Curte Constituţională "va fi o instituţie mediocră", informează, de la Moscova, trimisul special al Agenţiei Mediafax.

Rezultatele concursului PRONOSPORT

Acireale Cosenza (pauză): 0-0 X; Acireale - Cosenza (final): 0-0 X; Ancona - F. Andria: 0-0 X; Bari - Brescia (pauză): 1-0 1; Bari - Brescia (final): 4-0 1; Lucchese - Padova (pauză) 0-0 X; Lucchese - Padova (final): 2-2 X; Modena - Fiorentina: 0-1 2; Monza - Verona: 0-1 2; Palermo - Venezia: 0-0 X; Pescara - Ascoli (pauză): 0-0 X; Pescara - Ascoli (final): 1-0 1; Vicenza - Pisa: 2-2 X.

LOTO

48 20 6 43 4 35. Fond de cîştiguri: 79.722.253 lei

BANCA ROMANĂ PENTRU DEZVOLTARE Iaşi şi AGENŢIA Tîrgu Frumos

Bd. Ştefan cel Mare şi Sfînt nr.53, tel. 142890

- Acordă cele mai mari dobînzi la depunerile băneşti ale populaţiei şi persoanelor juridice;
- Primeşte bani în depozit (sistem CEC) de la populaţie, asociaţii, fundaţii, organizaţii obşteşti, cu dobîndă de 80% la depunerile pe termen de un an. De asemenea acordă dobînzi avantajoase (34% - 73%) pentru depuneri în conturi personale pe termene de 15 - 30 zile.
- Oferă dobînzi avantajoase (31% - 65%) pentru disponibilităţile băneşti ale agenţilor economici.

Vă aşteptăm zilnic între orele 8.30 - 13.00.

Elita ieşeană a chefuit sîmbătă seara la "Moldova"

■ *a fost celebrată căsătoria fiului consilierului municipal Rene Duda cu o frumoasă studentă de la Psihologie*

În seara zilei de sîmbătă, 13 noiembrie, a avut loc în luxosul salon al restaurantului "Moldova" o masă festivă prilejuită de celebrarea căsătoriei d-lui Dan Duda, fratele celebrului actor ieşean Radu Duda şi fiul domnului consilier la Primăria Iaşi, profesor Rene Duda. Mireasa este tînăra Mirela Toca, studentă la Facultatea de Filosofie, secţia Psihologie.

Printre invitaţii care au participat în acest deosebit eveniment s-au numărat şi personalităţi de marcă din oraşul nostru, cum ar fi: domnul Dionisie Vitcu, deputat P.D.S.R. cu soţia şi domnul profesor Aurel Stan, preşedintele filialei Iaşi a P.N.L.

În jurul orei 20.30, asistenţa a salutat cu deosebită căldură sosirea domnului primar Constantin Simirad care a înmînat un plic destul de gras fericitei perechi de tineri căsătoriţi. Din nefericire, domnia sa nu a putut rămîne la masa festivă, deoarece nici măcar în week-end nu şi-a putut părăsi îndatoririle apăsătoare ale treburilor obştii.

Mîncărurile delicioase şi vinul ales nu au reuşit să-l reţină prea mult nici pe domnul Dionisie Vitcu, care, extenuat de viaţa parlamentară, a plecat în jurul orelor 24, fără să mai încînte, ca altădată, asistenţa cu vorbele lui de duh."Adevăru-i doar în vin", exclama domnia sa pe scenele restaurantelor, înainte de a deveni parlamentar.

Deputatul Dionisie Vitcu nu mai cîntă ca altădată "Adevăru-i doar în vin". Se pare că viaţa parlamentară l-a obosit.

Domnul Radu Duda, actor desăvîrşit însă şi un bun cîntăreţ, a încălzit petrecerea, interpretînd superba canţonetă "O sole mio". Partenera domniei sale a fost o supersofisticată cameră video cu care a filmat toată noaptea.

Domnul Aurel Stan, preşedintele liberalilor, s-a dovedit a fi un liberal "de viaţă", dansînd neobosit toată noaptea şi apreciind la justa valoare buchetul deosebit al otonelului.

La sfîrşit, invitaţii au plecat fericiţi, răsplătind meniul cu urale de viaţă lungă şi casă de piatră adresate tinerilor miri, însoţind discret aceste urale cu cîte un plic, după exemplul domnului primar.

(Nicolae MANOLIU)

PREŢUL LA BENZINĂ VA CREŞTE CU 20%

■ **modificarea preţurilor se va face lunar**

Conform declaraţiei purtătorului de cuvînt al S.C. Peco S.A., dl. Beniamin Moldvai, "Noua politică de preţuri în ce priveşte carburanţii este aceea de modificare lunară a preţurilor la aceste produse, în funcţie de fluctuaţiile preţului la ţiţei de pe piaţa mondială şi de cursul de schimb al monedei naţionale".

Această declaraţie este în concordanţă cu opinia unor specialişti, conform căreia preţul carburanţilor creşte de fiecare dată cînd ajunge la valoarea în lei echivalentă cu 25 de cenţi americani. În mod normal, în acel moment, preţul "sare" la echivalentul în lei a 40 de cenţi.

În sprijinul acestei opinii vine şi afirmaţia purtătorului de cuvînt, Beniamin Moldvai, conform căreia, în prezent, preţul la carburanţi este din nou negociat între Rafirom şi S.C. Peco S.A., urmînd ca Ministerul Finanţelor să-şi dea avizul. Majorarea propusă este de aproximativ 20%. În aceste condiţii, preţul unui litru de benzină "Premium", cu cifra octanică 95, se va situa în jurul valorii de 400 lei.

(Costel STROESCU)

Cumpărată cu 500.000 lei, ţiganca Panteluţa Patimă s-a hămesit la buzunarul unei femei

■ **ea a fost internată la Centrul de Primire a Minorilor, soţul ei refuzînd să o mai caute**

Într-un număr al cotidianului nostru vă relatam un fapt mai puţin obişnuit: o tînără ţigancă a fost cumpărată de un ţigan din Iaşi pentru suma de 500.000 lei. Soţul a oferit suma Tiridîndinci, bunica soţiei sale din Brăila. Ajunsă la Iaşi, Panteluţa Patină, nevasta cumpărată, în vîrstă de numai 14 ani, a fost surprinsă de organele de Poliţie atunci cînd încerca să fure din buzunarul unei femei suma de 6.900 de lei. Acest eveniment s-a întîmplat în lipsa soţului, Bobocel Minut, care era plecat la nişte rude din altă localitate.

Panteluţa a fost internată la Centrul de Primire a Minorilor pînă la terminarea anchetei judiciare. De la acea dată, 25 august, frumoasa ţiganca nu a mai fost căutată de soţ. Acesta refuză să o mai primească acasă pentru că l-a făcut de ruşine furînd. Nefiind înregistrată nici într-o evidenţă a Poliţiei şi neavînd acte de identitate, situaţia Panteluţei este mai mult decît încurcată. Dacă soţul nu se va prezenta să o ia acasă, femeia de 14 ani ar putea ajunge într-o casă de copii. Noroc că nu a apucat să nască şi un puradel.

(Marius MĂRGINEANU)

Sîmbătă seara, în localitatea Bălţaţi

Două persoane au fost proiectate prin parbrizul unui autoturism

Sîmbătă seara, în jurul orelor 22,00, au fost aduşi la Spitalul de Neurochirurgie din Tătăraşi, Ion Ciobanu, 41 ani, Florin Cotan, 24 ani şi S. Cotan, 48 ani, toţi trei din Iaşi. Aceştia au fost victimele unui accident de circulaţie deosebit de grav, care a avut loc pe raza localităţii Bălţaţi, judeţul Iaşi. Cei trei se aflau în autoturismul condus de Ion Ciobanu şi intenţionau să ajungă în oraşul Tg. Frumos. Orbiţi de farurile unei alte maşini care circula în sens invers, Ion Ciobanu nu a observat la timp că pe marginea bandei pe care circula staţiona un autoturism. Ca urmare, manevrele de evitare a impactului au eşuat, maşina cu cei trei pasageri izbindu-se puternic de camion. Atît şoferul cît şi pasagerul de lîngă el, Florin Cotan, au fost proiectaţi cu capul afară prin parbriz, singurul care a scăpat aproape nevătămat fiind tatăl lui Florin, aflat pe bancheta din spate. Tînărul Florin Cotan a suferit o fractură de bază de craniu, o fractură nazală, precum şi multiple leziuni pe faţă. Ion Ciobanu se află într-o situaţie deosebit de gravă, acesta avînd practic faţa complet mutilată: nas smuls, tăieturi multiple pe frunte şi pe obraz, la care se adaugă starea de comă gradul unu. Pacientul se află internat în secţia de terapie intensivă a spitalului, salvarea vieţii sale fiind pusă sub semnul întrebării.

(Mihaela CĂNĂNĂU)

Musulmanul Ştefan Bucătaru a mai convertit 70 de ieşeni la religia lui Mohamed

Iusuf Ştefan Bucătaru, primul muslim din Iaşi, despre care cotidianul "Monitorul" a mai scris în cîteva rînduri, a început să-şi cîştige adepţii necesari constituirii unei colectivităţi musulmane în Iaşi. El se află deja în posesia unui tabel care cuprinde 70 de semnături, ce aparţin unor ieşeni care au optat pentru religia musulmană.

Cu toate că 20 de persoane ar fi fost suficiente pentru ca Secretariatul de Stat al Departamentului Culte din cadrul Ministerului Culturii să recunoască comunitatea al cărui părinte spiritual doreşte să fie Iusuf, el intenţionează totuşi să mai convingă încă 30 de persoane pentru a fi mai sigur de reuşită. Dintr-o discuţie pe care Ştefan Bucătaru a avut-o cu dl. Gheorghe Vlăduţescu, secretar de stat la Departamentul Culte, acesta din urmă l-a asigurat că această comunitate va fi foarte curînd recunoscută.

Toţi cei zece membri ai lui Iusuf au fost convertiţi de către "imam" cu excepţia unei singure verişoare. "Ea este imposibil de convins, deoarece aparţine «martorilor lui Iehova», care sînt prea fanatici în credinţa lor" - a declarat Iusuf.

(Silviu LABEŞ)

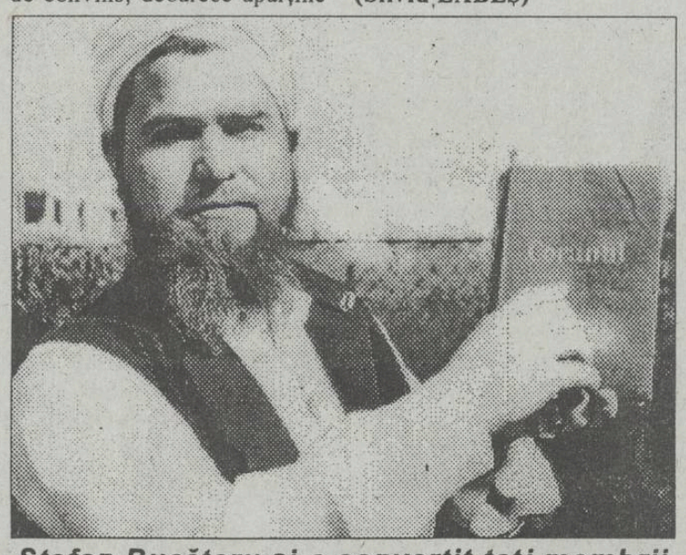

Ştefan Bucătaru şi-a convertit toţi membrii familiei la religia izvorîtă de la Mecca.

Astăzi începe concursul

TALONUL CARE NE PLĂTEŞTE ÎNTREŢINEREA

În pagina 8 găsiţi primul talon al acestui excepţional concurs organizat de RADIO NORD- EST şi cotidianul MONITORUL

Ieşenii nu agreează tableta săptămînală a scriitorului Paul Everac

Pe ecranul televizorului apare săptămînal, în fiecare sîmbătă seara, o figură foarte cunoscută, dar nu la fel de simpatică: Paul Everac, directorul acestei instituții. În legătură cu vestita sa tabletă de sîmbătă seara, redactorii cotidianului "Monitorul" au realizat un sondaj de opinie pe un eşantion de 50 de persoane. S-a solicitat răspunsul la o singură întrebare:

"Ce părere aveți despre tableta prezentată în fiecare sîmbătă de Paul Everac?"

Din cele 50 de persoane care au răspuns la întrebare, 37 (74%) au declarat că nu urmăresc emisiunea respectivă deoarece nu au o părere bună despre aceasta, 12 persoane (24%) urmăresc emisiunea, dar nu o agreează şi o singură persoană (2%) urmăreste cu plăcere tableta săptămînală.

Prezentăm în continuare cîteva răspunsuri mai sugestive:

■ "Nu urmăresc, dom'le, tableta, am antenă satelit şi cînd apare Paul Everac, dau pe desene animate". *(Mihalache V., 43 ani, tehnician)*

■ "Urmăresc această emisiune, atunci cînd sînt acasă pentru a vedea ce inepții mai debitează directorul Televiziunii. NU am auzit să mai existe vreo televiziune unde directorul să apară periodic pe micul ecran. Se crede înțeleptul satului şi cu sfaturile sale vrea să scoată țara din mizerie..." *(Constantin A., 38 ani, profesor)*

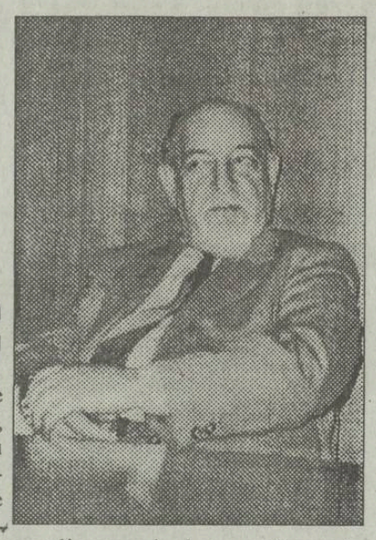

■ "Zice foarte frumos, ar trebui ca tineretul să facă aşa cum spune Paul Everac, că-i om trecut prin viață". *(Matilda D., 65 ani pensionară)*

■ "Mă uit uneori la emisiune pentru a vedea cum stau cu sistemul nervos. Încerc să nu mă enervez, în felul acesta îmi educ voința". *(Daniel P., 17 ani, elev)*

■ "Tableta?! Ce dom'le, am băut petroxin?!" *(Vasile D., 36 ani, şofer taxi)*

(Dan FODOR)

Cupola Observatorului Astronomic din Iaşi este în pericol de prăbuşire

■ **Dotarea tehnică a Observatorului este la nivelul începutului de secol**

Puțină lume cunoaşte că la Iaşi există un observator astronomic foarte vechi, care a fost înființat în perioada interbelică. În timpul comunismului, astronomia devenind o cenuşăreasă printre alte științe, observatorului nu i s-a mai acordat nici o atenție.

În imediata apropiere a Institutului Agronomic, pe soseaua ce duce la Breazu, un ochi atent poate descoperi cupola de formă semisferică, specifică unei astfel de instituții. Observatorul aparține Universității "Al. I. Cuza", la fel ca şi Planetarium-ul, situat în interiorul Facultății de Matematică. Acesta din urmă are sala de proiecție în formă semisferică, cu diametrul de 8 m. Nici Observatorul şi nici Planetarium-ul nu sînt accesibile publicului, ci au numai rol didactic, aici ținîndu-se ore de mecanică cerească, astronomie, astrofizică etc. Dotarea tehnică a Observatorului este la nivelul începutului de secol. De 20 de ani nu s-a mai alocat nimic pentru refacerea clădirii, a cărei cupolă este deteriorată. Ieşeni au început, în urmă cu aproape un an, construirea unui radio-telescop. Din cauza lipsei de fonduri, lucrarea nu a fost terminată. **(Dragoş HUŢANU)**

Management casnic

Cine gestionează banii în familie?

■ *prezentăm mai jos răspunsurile unor directori de societăți comerciale ieşene*

Corneliu Anton, director adjunct la Moldomobila S.A.: "Familia trebuie să funcționeze ca un consiliu de administrație; cheltuielile să se supună la vot".

Problemele vieții de zi cu zi ale cetățeanului de rînd se reduc, de cele mai multe ori, la gestionarea salariului. Indiferent de poziția socială pe care o ocupă, membrii unei familii trăiesc din salariul pe care îl primesc cei doi soți şi din care trebuie făcute toate plățile între cele două date de primire a banilor. De cele mai multe ori, soția este cea care are grija banilor şi tot ea efectuează plata cheltuielilor curente. Pentru a vedea cine gestionează banii în familiile unde unul dintre soți are o funcție de conducere în cadrul unei societăți comerciale, deci timp liber mai puțin, redactorii cotidianului nostru au contactat o serie de directori ai unor firme din Iaşi, care ne-au făcut următoarele declarații:

Adrian Teodoriu, director general al Tepro S.A.: "În familia mea, banii sînt gestionați împreună cu soția, acest lucru fiind valabil în permanență. Consider că cel mai bine este ca salariile să fie chibzuite numai împreună de către cei doi soți".

Livia Donose, director adjunct Bancpost: "Cel mai bine este ca cheltuielile să fie făcute de către amîndoi soții. Dar asta doar în cazul în care au ce să cheltuiască. Atunci cînd în familie există doi sau trei copii, cheltuielile pentru fiecare dintre aceştia depind şi de preferințele părinților. În cazul unui singur copil, amîndoi părinții trebuie să decidă ce cumpărături vor face pentru el".

Corneliu Anton, director adjunct, Moldomobila S.A.: "În primul rînd, depinde cu cît ajungi acasă. În principiu, ar fi normal ca gestionarea banilor să fie făcută ca şi la societățile comerciale, adică să se întrunească Consiliul de administrație şi, în funcție de cheltuielile care se impun, să se supună la vot. Cu alte cuvinte, în familie se lucrează conform principiului «de comun acord»".

Mihai Diaconița, director tehnic la Agmus S.A.: "Cînd iau banii, îi duc acasă şi îi pun pe frigider. De ei are grijă soția mea. Asta doar în cazul în care iau salariu. Şi cum din luna iulie nu i-am mai luat... Soția mea nu mai spune nimic".

Viorica Sfeclă, director general la Pangran S.A.: "La noi în familie, eu sînt cea care răspunde de bani. Singura problemă este că atunci cînd se termină banii, tot eu sînt cea care răspunde şi de asta". **(Au consemnat A. Tocan, M. Brezeanu, C. Stroescu)**

Un laborant autopsier a fost arestat pentru luare de mită

■ **el a pretins 12.000 de lei pentru a îmbălsăma un cadavru**

Daniel Enea, în vîrstă de 24 de ani, de profesie laborant autopsier la Laboratorul Exterior de Medicină Legală (LEML) din Iaşi, este judecat, în stare de arest, de către Tribunalul Iaşi.

Daniel Enea este acuzat de luare de mită deoarece a pretins de la Sofia Rotariu suma de 12.000 lei pentru a îmbălsăma cadavrul soțului acesteia. Deşi familia defunctului a plătit pentru această operațiune tariful legal, Enea a refuzat să-şi execute îndatoririle, afirmînd că, în cazul în care nu i se va acorda suma cerută, nu va elibera cadavrul şi nici actele necesare înhumării. După ce i-a dat suma de 12.000 lei, Sofia Rotariu a depus o plîngere la conducerea LEML (care l-a sancționat pe Enea cu "mustrare cu avertisment" şi i-a solicitat acestuia să înapoieze banii reclamantei) şi s-a adresat apoi Procuraturii. În momentul de față, Enea este arestat în Penitenciarul Iaşi, iar rezultatele expertizei psihiatrice arată că acesta are o personalitate dizarmonică instabilă. **(Adina SCUTELNICU)**

Consiliul Județean cere ajutor pentru a asigura mîncarea la cantina săracilor

■ *fără sponsorizări, mii de necăjiți ar muri de foame*

În urmă cu două zile, secretarul Consiliului Județean, Ion Serbina, s-a întîlnit cu directorii principalelor unități agroalimentare cu capital de stat din județ în vederea obținerii unor fonduri sau a unor cantități de produse alimentare, pentru a continua activitatea cantinei săracilor, care asistă în prezent aproximativ 3.500 de persoane. Fondul necesar pînă la sfîrşitul anului este de 180 milioane lei, din care 50 milioane se pot asigura de la buget. Această acțiune de donație va fi considerată sponsorizare, firmele respective fiind scutite de o parte din plata impozitului pe profitul net. Astfel au fost obținute: 1.500 l ulei, 500 kg margarină (S.C. "UNIREA" S.A.), 500 kg ceapă şi 1.000 kg cartofi (S.C. "VITALEF" S.A.); 800 kg peşte ("PESCARIS"); 100 l vin - ce urmează a fi mai întîi valorificat- ("COTNARI"); 1.000 kg zahăr (S.C. "NECTAR" S.A. Focşani). Ceilalți participanți la şedință urmează a discuta această problemă luni, în consiliile de administrație, urmînd să contacteze săptămîna viitoare administrația cantinei săracilor. **(Ovidiu LUNGU)**

După ce a băut vodcă cu niște prieteni

Un copil de 15 ani a fost internat în comă alcoolică

■ *el fusese trimis de părinți să cumpere pîine*

Sîmbătă, 13 noiembrie a.c., a fost adus de urgență, la Spitalul de copii, băiatul Vrînceanu Ionuț, în vîrstă de 15 ani, din Iaşi. În momentul cînd a fost internat se afla în comă de gradul I-II.

În dimineața zilei, acesta a fost la antrenament la box. A ajuns acasă în jurul orei 13. Trimis de părinți să cumpere pîine, pînă la ora 17 aceştia n-au mai ştiut nimic de el. În jurul acestei ore, copiii vecinilor l-au găsit pe Ionuț căzut, la scara blocului. Fusese tîrît acolo de persoane necunoscute, lucru dovedit de tălpile cizmelor sale care erau complet desprinse.

Investigațiile medicale au confirmat bănuielile medicilor. Copilul prezenta o gravă intoxicație cu alcool, deşi acesta nu mirosea. Pe parcursul nopții s-a menținut comatoza, personalul medical ținîndu-l sub supraveghere permanentă deoarece prezenta stări de asfixie din cauza vărsăturilor.

Duminică dimineață, cînd şi-a revenit din comă, Ionuț a declarat că s-a întîlnit cu niște prieteni cu care a băut vodcă (direct din sticlă). I-a venit rău, a căzut şi de atunci nu-şi mai aduce aminte nimic.

Din cele declarate de părinți medicului de gardă, am aflat că băiatul este cuminte, nu creează probleme familiei şi este un foarte bun sportiv, practicînd boxul de cîțiva ani. **(Violeta CALINCIUC)**

57.133 de şomeri la Iaşi

În registrele Oficiului forțelor de muncă Iaşi erau înregistrați 17.733 şomeri, din care 9.044 femei. În plata alocației de sprijin se aflau 24.000 persoane, din care 12.520 femei. Un număr de 15.400 persoane nu beneficiau de plata alocației de sprijin sau ajutorului de şomaj, deoarece nu îndeplineau condițiile legii şomajului (desfacere contract de muncă din vină proprie, deținerea în posesie a mai mult de 2 ha pămînt, demisii etc). **(Sandu TACU)**

O afacere rentabilă

În complexul Tudor Vladimirescu se vînd prezervative englezeşti cu asperități

În căminul T2 din complexul studențesc "Tudor Vladimi-rescu" se vînd prezervative englezeşti cu asperități. Asperitățile se prezintă sub forma unor striațiuni transversale, iar pe afişul care preciza de unde pot fi procurate ustensilele respective scrie: "Nu veți regreta!" Un pachet cu trei prezervative costă 225 lei şi poate fi procurat de la camera 113, unde locuieşte o simpatică familie de studenți. Tinerii întreprinzători ne-au declarat că se vînd zilnic între 5 şi 10 pachete, afacerea nefiind foarte rentabilă. Studenții ne-au rugat să nu le dezvăluim identitatea, deoarece au rude în Iaşi care "nu prea înțeleg chestiile astea". În urmă cu două zile, au fost puşi într-o situație penibilă, deoarece, în timp ce soacra studentei era în vizită la ei, au apărut cîțiva vlăjgani care solicitau în mod expres prezervative. Mama soacră s-a făcut că nu aude, iar prezervativele au fost livrate pe holul căminului. **(Dan FODOR)**

Agrocoop Iaşi este vîndut bucată cu bucată

■ *creditele de cîteva milioane de lei nu au fost rambursate pînă acum*

Conform afirmațiilor furnizate de funcționari ai sucursalei din Iaşi a Băncii Agricole, peste cîteva zile va avea loc vînzarea la licitație a unor spații comerciale ce aparțin asociației economice intercooperatiste Agrocoop Iaşi. Vînzarea în cauză se datorează creditelor angajate de Agrocoop, în valoare de cîteva milioane de lei, care nu au fost rambursate pînă acum. Referitor la activitatea actualei conduceri a asociației, formată din Constantin Bucur -director- şi Viorica Popov -contabil şef-, aceasta a anunțat conducerea unității bancare că acceptă să plătească aceste credite.

Cu toate acestea nu se rezolvă nici pe departe situația neclară a lichidării patrimoniului asociației constituită prin aportul a patru foste C.A.P., respectiv din: Ciurea, Mogoşeşti, Miroslava şi Bîrnova. Deşi semnează actele financiar-contabile ale asociației, cei doi nu au specimen de semnătură la Banca Agricolă. Singurul care are dreptul să coordoneze activitatea comercială a Agrocoop este președintele Comisiei de lichidare a asociației, ing. Florin Costăchescu. Reamintim că, în urmă cu cîteva săptămîni, au fost arestați şi se află în cercetări fostă conducere formată din Nicolae Balcan şi Ioan Rebegea. **(Alin TOCAN)**

©NORD-EST Advertising 1993

Atelierul nr.4 (vizavi de Moara Păcurari) anunță deschiderea unui

complex alimentar
unic în Iaşi.

Acest complex vă va oferi zilnic, între orele 6 - 21, la preturi avantajoase şi de o calitate excepțională, produse de cofetărie şi patiserie, pîine şi specialități de panificație, preparate din carne, produse lactate, diverse sortimente de pizza, minuturi şi produse cu specific oriental.
Se pot face comenzi anticipate pentru orice cantitate.
Acelaşi complex vă pune la dispoziție un bar modern deschis zilnic între orele 6 - 22.
Realizăm la cerere diverse produse tradiționale, pomene etc.

societatea comercială
CONSART sa
Iaşi B-dul Copou nr. 3

anunță că la data de 30 noiembrie 1993, ora 10.00, va avea loc la sediul societății, **LICITAȚIA PUBLICĂ** pentru **VÎNZAREA URMĂTOARELOR SPAȚII:**

- 115 mp spațiu comercial complet terminat la parterul blocului SC 11 din Cartierul Dacia la prețul de pornire a licitației de 264.511 lei/mp;
- 120 mp spațiu comercial în curs de execuție la parterul blocului SD 2 din Cartierul Dacia la prețul de pornire a licitației de 125.580 lei/mp.

Condițiile de participare sînt în conformitate cu prevederile Legii 85/1992.

Solicitanții vor depune la sediul "CONSART" S.A. din Bd. Copou nr.3 cererea de înscriere la licitație, chitanța de depunere (în original) în contul "CONSART" S.A. nr. 402000066428 deschis la BANKCOOP Iaşi a sumei restituibile ce reprezintă garanția de 10% din valoarea spațiului pentru care se optează şi dovada de constituire la una din bănci a sumei reprezentînd prețul de pornire a licitației precum şi împuternicirea de reprezentare la licitație.

S.C. "CONSART" S.A. Iaşi mai anunță că închiriază în continuare spații de depozitare în magazii şi şoproane şi alte spații închise.

APELAȚI CU ÎNCREDERE
LA SERVICIILE
TAXIURILOR DE STAT,
TAXICOM

Taxiurile noastre pot fi recunoscute cu uşurință datorită casetelor luminoase "MONITORUL" pe care NUMAI NOI le avem.

OFERIM RAPIDITATE, CONFORT ŞI CELE MAI MICI PREȚURI PE KILOMETRU
200 lei/Km - tarif unic (zi, noapte)

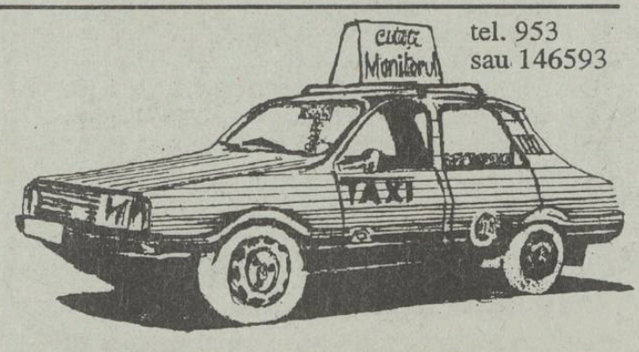

tel. 953
sau 146593

©N-E Advertising 1993

Un băiat s-a aruncat de la etajul patru pentru că nu mai suporta să-şi vadă tatăl beat

■ ţinînd cont de tragediile pe care le provoacă alcoolul, participanţii la un simpozion pe această temă, ce s-a desfăşurat zilele acestea la Iaşi, au cerut Parlamentului adoptarea unor legi prin care să se reducă consumul de alcool

Desfăşurat în aula Academiei române, filiala Iaşi, cel de al VII-lea simpozion cu tema: "Alcoolismul, implicaţii bio-psiho-sociale" a reunit reputaţi specialişti din ţara noastră şi din Republica Moldova. Au fost prezentate lucrări ştiinţifice, dar şi cazuri concrete catalogate drept "drame ale alcoolismului". În acest sens, părintele profesor Vasile Nechita (Parohia "Sf. Andrei" - Iaşi) a relatat drama unei familii care şi-a pierdut unicul fiu. Băiatul, elev în clasa a VI-a, s-a aruncat de la etajul patru al blocului în care locuia, deoarece nu a mai putut suporta atmosfera încordată din casă. Tatăl său se îmbăta frecvent, devenind violent, maltratîndu-şi astfel familia. O altă tragedie cauzată de consumul de alcool în exces a fost prezentată de medicii de la Spitalul Socola. Este vorba de un băieţel de 11 ani, pe care părinţii l-au lăsat acasă cu fraţii mai mici. După ce a băut o cantitate considerabilă de ţuică, lăsată neglijent de părinţi la vedere, copilul a devenit nervos. Nemulţumit că unul din fraţii mai mici plîngea, după părerea sa, fără motiv, băiatul a încercat să-l oprească strîngîndu-l de gît. A fost prezentată şi o statistică a Poliţiei din Vaslui (din păcate, Tribunalul şi Procuratura ieşeană nu a avut reprezentanţi) care demonstra că la baza marii majorităţi a cazurilor de omucidere, violuri şi tîlhării stă consumul excesiv de alcool. În sprijinul acestor afirmaţii, maiorul E. Costăchescu, din cadrul Poliţiei Vaslui, a prezentat drama care s-a petrecut în urmă cu două săptămîni într-o comună din judeţ. Soţul, beat, a venit acasă cu chef de scandal. Acasă, îşi găseşte soţia ameţită de băutură şi, pentru că aceasta se clătina cînd i-a pus mîncarea pe masă, i-a tras cu scaunul în cap, omorîndu-o. Acestea sînt numai o mică parte dintre faptele antisociale care au avut drept factor favorizant consumul de alcool.

În finalul lucrărilor, dl. prof.dr. Marţian Cotrău, de la U.M.F. ne-a informat că a fost redactat un apel către Parlamentul României privind elaborarea unor măsuri legislative prin care să se reducă consumul de alcool şi de tutun în ţara noastră. **(Mihaela CĂNĂNĂU)**

Alcoolismul - un viciu care generează cele mai stupide tragedii

TELEX COTIDIAN

■ **Începînd de astăzi, creştinii intră în Postul de Crăciun.**

■ **BUCUREŞTI - RENEL a majorat tarifele la energia electrică pentru agenţii economici.**

■ **BUCUREŞTI - Este prevăzută o creştere de 20% la carburanţi. Preţul lor de acum înainte se va modifica lunar.**

■ **BUCUREŞTI - Doar 6% din marile magazine din ţară au reuşit să se privatizeze.**

■ **BUCUREŞTI - Ministerul Comerţului a propus Guvernului spre dezbatere un program de întrajutorare a categoriilor defavorizate prin care acestea vor putea cumpăra cu preţuri reduse produse alimentare de bază, dar de o calitate diminuată.**

■ **BRAŞOV - Se împlinesc 6 ani de la manifestările anticomuniste din 15 noiembrie 1987 de la Braşov.**

■ **S.U.A. - Va fi prezentat pentru prima dată în lume primul micro-ordinator MACINTOSH capabil să utilizeze programe compatibile IBM.**

Ţăranii comunei Vorona din judeţul Botoşani sînt înfricoşaţi de un individ foarte ciudat

Hoţul de schelete

O întîmplare neobişnuită a produs stupefacţie şi nelinişte printre locuitorii satului Joldeşti (comuna Vorona - Botoşani). În dimineaţa zilei de 4 noiembrie 1993 s-a descoperit că cineva profanase mormîntul lui Vasile Vargoniu, un locuitor al satului, mort în 1983. Alertate, autorităţile comunei au constatat că mortului i se furase cam 80 % din schelet, rămînînd doar oasele labelor de la picioare (încălţate cu pantofi) şi 3 coaste. Mormîntul fusese profanat în timpul nopţii şi cripta ridicată, ca de altfel şi capacul sicriului. În aceeaşi zi, în jurul orelor 16,00, Poliţia judeţului a fost alertată de preotul satului. Echipa criminalistică operativă, sosită la faţa locului, a început cercetările. Faţă de acest caz mai puţin obişnuit, dl. maior Vasile Bocancea, împuternicitul Poliţiei în relaţiile cu presa, ne-a declarat: "Este un caz clasic de profanare de morminte. Caz destul de rar la Botoşani, ultimul înregistrîndu-se în urmă cu 12 ani, autorul fiind din judeţul Prahova. Atunci, mobilul profanării a fost jaful, furtul de bijuterii. În acest caz, profanatorul a fost interesat numai de oase, deoarece mortul nu a avut nimic de preţ în sicriu, fiind un simplu ţăran. Se fac cercetări ample ale organelor abilitate, şi vă vom ţine la curent cu rezultatul lor." **(Val GURALIUC)**

Au fost retrase de pe piaţă mărfuri în valoare de peste 300 milioane lei

■ Oficiul Judeţean pentru protecţia consumatorilor cere populaţiei să reclame comercializarea mărfurilor depreciate la telefon 145392

În primele 10 luni ale acestui an, Oficiul Judeţean pentru protecţia consumatorilor a aplicat amenzi în valoare totală de 67 milioane lei. În cele 800 de acţiuni de control şi verificare efectuate la agenţi economici cu capital de stat şi privat, au fost oprite de la comercializare produse în valoare de 320 milioane lei. Din acestea, 143 milioane lei reprezintă produse de import.

Valoric, cea mai mare parte a produselor oprite reprezintă mărfuri nealimentare (243 mil. lei). Urmează produsele alimentare (73,6 mil. lei), şi serviciile (3,2 mil. lei). Printre produsele cu abateri se numără: carne şi produse din carne, lapte, peşte şi produse din peşte, făină, zahăr, cafea, textile, încălţăminte, produse chimice, electrice, piese de schimb, mobilier etc.

Deşi conform datelor prezentate, în comerţul ieşean se află un procent ridicat de produse necorespunzătoare, din partea populaţiei s-a primit un număr redus de sesizări (69), din care 44 au fost rezolvate în favoarea consumatorilor. Inspectorii O.J.P.C. aşteaptă în continuare ca populaţia să fie mai activă în apărarea drepturilor sale, şi să sesizeze produsele necorespunzătoare la adresa Toma Cozma nr. 11, telefon 145392. **(Cristian DUNAR)**

Diplomaţia instituţiei prezidenţiale

Preşedintele Iliescu a dat dreptate sindicatelor

■ el consideră justificate revendicările liderilor de sindicate

Sîmbătă, 13 noiembrie, preşedintele României, Ion Iliescu, s-a întîlnit cu reprezentanţii confederaţiei sindicale C.N.S.L.R. - Frăţia. În cadrul întîlnirii, preşedintele a fost informat despre revendicările formulate de această formaţiune sindicală, revendicări care, deşi au fost înaintate Executivului, au rămas nesoluţionate. Liderii confederaţiei, d-nii Victor Ciorbea şi Miron Mitrea, au prezentat principalele puncte ale listei de revendicări: restructurare şi privatizare reală, asigurarea unui raport adecvat între salarii şi preţuri, salariu minim - 60% din salariul mediu pe economie, stabilirea unei noi politici de preţuri, privind îndeosebi, produsele de bază (alimente, energie electrică şi termică etc). De asemenea, liderii sindicali l-au informat pe preşedintele Iliescu despre mitingul de protest ce va fi organizat de C.N.S.L.R.-Frăţia, joi, 18 noiembrie, în capitală.

Preşedintele Iliescu a considerat revendicările formulate de sindicate ca fiind justificate şi a promis că va face eforturi pentru găsirea unor căi de soluţionare a acestor cereri.

În cazul în care, nici de această dată doleanţele sindicatelor nu vor fi soluţionate, este posibil ca mitingul de la jumătatea acestei săptămîni să constituie preludiul unor acţiuni revendicative de amploare. **(Sorin SIMON)**

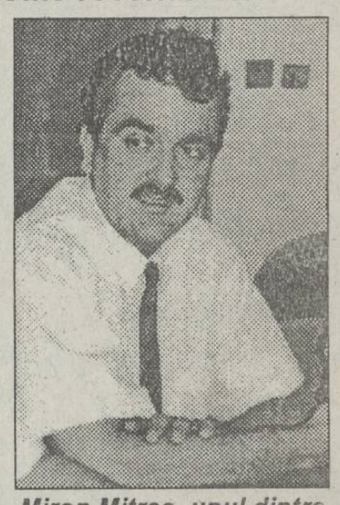

Miron Mitrea, unul dintre cei mai vehemenţi lideri sindicali din România

Un accident stupid

■ încercînd să repare o pană de motor, Constantin Afloroaie a fost accidentat de o maşină care circula regulamentar

Tînărul Constantin Afloroaie din Cotnari a fost, zilele trecute, victima unui accident stupid. Pe raza comunei Ceplenita, din judeţul Iaşi, Constantin Afloroaie a constatat că maşina pe care o conducea s-a defectat. După ce a coborît din maşină, a încercat să remedieze defecţiunea, desfăcînd la un moment dat buşonul motorului. Datorită abundenţei rulului şi apei fierbinţi care au început să ţîşnească din radiator, tînărul s-a speriat, şi a făcut cîţiva paşi înapoi pe carosabil. În acel moment a fost accidentat de un autoturism care circula regulamentar. Din fericire, accidentul nu a fost grav, Constantin Afloroaie suferind doar o contuzie de gambă şi un traumatism dentar. **(S. SIMON)**

Medicii sînt foarte nemulţumiţi de ceea ce se întîmplă la Ministerul Sănătăţii

■ nemulţumirile se referă la elaborarea legii privind exercitarea profesiei de medic

De la preşedintele Camerei judeţene a Medicilor Iaşi, dl. Ilarion Pulpea, am aflat că săptămîna trecută, la Bucureşti, în cadrul unei consfătuiri naţionale la CFMR, medicii au ajuns la concluzia că proiectul legii privind exercitarea profesiei de medic abundă în omisiuni, confuzii şi greşeli. Cele 24 de articole ale legii au fost întocmite de Ministerul Sănătăţii fără consultarea CFMR şi a Colegiului Medicilor. De asemenea, sindicatul medicilor este de părere că "nu Parlamentul trebuia să fixeze conţinutul jurămîntului medical şi nici formularea sa". În privinţa pensionării diferenţiate a medicilor (60 de ani femeile şi 65 ani bărbaţii) şi, respectiv, a cadrelor universitare medici (65 ani femeile şi 70 ani bărbaţii), CFMR consideră că nu au stat la bază criterii corecte de evaluare a celor două situaţii. Referitor la intenţia de exercitare a profesiei pentru acei medici care "au săvîrşit cu intenţie infracţiuni contra vieţii", CFMR apreciază că nu au fost făcute precizări în ce priveşte întreruperile de sarcină care reprezintă, în fapt, curmarea unei vieţi. Promulgarea acestei legi ar conduce, conform părerii membrilor CFMR, la o serie de neînţelegeri, dar şi nemulţumiri în ce priveşte modul de desfăşurare a activităţii medicale. **(Mihaela CĂNĂNĂU)**

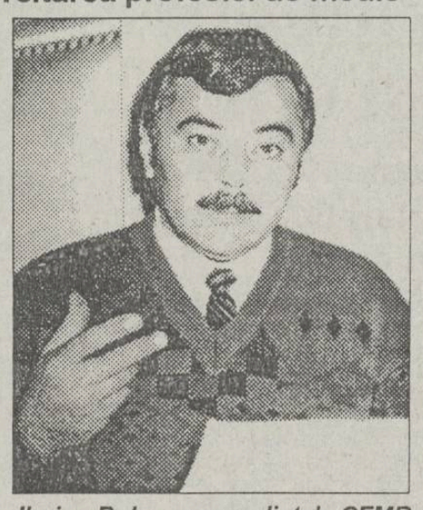

Ilarion Pulpea, preşedintele CFMR Iaşi, exprimînd acuzele medicilor la adresa Ministerului Sănătăţii

Din statistici senzaţionale

În 1848, la Iaşi erau 721 familii de ţigani

■ *aceştia erau împărţiţi în trei categorii : mănăstireşti, particulari şi de stat*

În 1848, Prinţul Şuţu al Moldovei a dorit să afle cîţi supuşi are în Iaşi. Drept urmare, au fost numărate familiile de ieşeni, pe categorii sociale. Rezultatele recensămîntului au fost următoarele:

SCUTIŢI DE BIR:

Boieri şi fii de boieri 600 familii

Funcţionari fără ranguri 300 familii

Preoţi şi clerici 307 familii

Profesori şi medici 50 familii

Străini 504 familii

Vătafi şi slugi 6000 familii

Privilegiaţi 185 familii

Ţigani mănăstireşti 146 familii

Ţigani particulari 400 familii

Soldaţi 600 familii

Slujitori (jandarmi, pompieri, sacagii, gardişti, ciocli) 867 familii

Infirmi (cerşetori, calici) 414 familii

BIRNICI:

Negustori şi meşteşugari 1789 familii

Descendenţi ai familiilor privilegiate 54 familii

Ţărani cultivatori 1168 familii

Muncitori ambulanţi 144 familii

Jidovi 3675 familii

Străini negustori şi industriaşi 941 familii

Ţiganii statului 175 familii

Deci în Iaşii acelor vremuri, trăiau 6157 familii de birnici, în timp ce 10573 familii erau scutite de impozite. Din cele 721 familii de ţigani, numai 175 plăteau biruri. **(Dan FODOR)**

O şedinţă cu participare internaţională

Protecţia persoanelor cu handicap

În zilele de 27-28 noiembrie 1993 va avea loc la Satu Mare o şedinţă extraordinară a Asociaţiilor Handicapaţilor din România, cu participare internaţională din partea Austriei şi Elveţiei. Iaşul va fi reprezentat de domnul Mihai Panaite, preşedintele Asociaţiei Handicapaţilor Fizic Iaşi. Şedinţa va cuprinde discuţii privind crearea unui cadru de protecţie a persoanelor cu handicap, egalizarea şanselor de afirmare în societate, integrarea socială a acestor persoane. **(L.G.)**

PRECIZIE CALITATE FIABILITATE

S.C. AGMUS S.A

Calea Chişinăului nr 32, tel 098/ 135651

vă oferă următoarele prestări servicii şi produse:

- Maşină de ambalat prin vidare MAV 100
- Linii de prelucrat produse de panificaţie şi patiserie (malaxor, cuptor, etc.)
- Linii tehnologice pentru carne şi preparate din carne
- Betonieră de 120, 160, 250 l.
- Batoză de porumb
- Valţuri de moară

■ Maşini şi utilaje pentru obţinerea materialelor de construcţie (mortar, cărămizi, tigle).

■ Reparaţii curente, reparaţii capitale şi modernizări la maşini unelte, instalaţii şi utilaje.

- Utilaj alimentar la temă
- Maşină multiplă de tîmplărie MMT 17
- Moară cu ciocănele pentru furaje
- Brumări şi cromări
- Tratamente termice

S.C. ALIMENTARA S.A. IAŞI

TIME IS MONEY

Casa de comenzi TELEMARK vă ajută să economisiţi timp

Bd. Independenţei 142607 147659

Comenzile se pot efectua între orele 10 - 15.

Livrarea se va face la ora indicată de solicitant cu o marjă de 1/2 oră în plus sau în minus.

CENTRUL PENTRU INSTRUIRE ÎN INFORMATICĂ

Iaşi Str. Golia nr. 14 tel. 115944

organizează cursuri de instruire în utilizarea calculatoarelor personale (PC):

- Formare operatori PC
- Programare PC (limbaj C, PASCAL, d' BASE)
- Programare POXPRO
- Proiectare utilizînd PC (AUTOCAD)
- Tehnoredactare
- Utilizare PC în activităţi de secretariat

Înscrieri şi detalii suplimentare la CENTRUL PENTRU INSTRUIRE ÎN INFORMATICĂ

Cine administrează reforma în România: Guvernul sau președintele?

■ prin înființarea unui consiliu economic propriu, dl. Iliescu lasă impresia că se distanțează de Guvernul Văcăroiu

La Palatul Cotroceni s-a desfășurat vineri seară o întîlnire între președintele Iliescu și un grup de economiști. Scopul declarat al întîlnirii, anunțat de dl. Iliescu, a fost elaborarea unei strategii naționale a reformei de către un consiliu economic. Acest forum ar urma să ia în discuție problemele stringente ale economiei, președintele sugerînd că una din chestiunile care ar putea fi supuse analizei să fie cea a privatizării. Dl. Iliescu spunea că formula cu FPS, FPP-uri, Agenții de privatizare, Ministere ș.a.m.d. este poate prea sofisticată și greoaie, și de aceea îi invită pe specialiști să se gîndească la o altă formulă, studiind experiența Republicii Cehe, împărtășită recent de Vaclav Klaus, în cursul vizitei sale la București. Corespondentul B.B.C. la București precizează că președintele Iliescu nu poate declara, dar e limpede pentru toată lumea, că vrea să se distanțeze de opțiunile actualului guvern în economie sau, cel puțin, să nu mai fie identificat cu ele. Venirea d-lui Mișu Negrițoiu la Cotroceni n-ar face decît să accelereze acest proces.

Aflat în grupul de economiști, dl. Mircea Ciumara, deputat P.N.T.C.D., este de părere că prin strategia națională a reformei, propusă de președintele Iliescu, "nu trebuie să se înțeleagă ceva în paralel cu strategia Guvernului sau a oricărui partid".

Inițiativa prezidențială trezește, însă, și întrebări de ordin politic: ce sens are elaborarea unei strategii a reformei, dacă există deja una elaborată de Guvern? Care sînt acum relațiile dintre Palatul Victoria și Cotroceni?

Debranșarea, o soluție?

Utilizînd energia electrică, încălzirea unui apartament de trei camere ar costa 42.000 lei pe lună

■ în cazul folosirii energiei termice, prețul ar atinge 30.000 lei

Referindu-se la numeroasele cereri din partea asociațiilor de locatari, de debrașare a unor blocuri de la rețeaua de termoficare, datorită sumelor mari ce trebuie plătite în perioada de iarnă, dl. Laurențiu Dragalan, directorul Departamentului servicii publice din cadrul Primăriei municipiului București, a declarat că debranșarea este posibilă din punct de vedere tehnic.

Șeful departamentului a menționat, totuși, că încălzirea este mult mai costisitoare cu aparate ce folosesc energia electrică, decît recurgerea la serviciile Regiei Autonome de Distribuție a Energiei Termice. Calculul realizat de dl. Dragalan, pentru evidențierea celor susținute, este următorul: încălzirea unui apartament cu trei camere, într-o lună, la un tarif de 28 lei/kw, prin utilizarea unor aparate electrice, costă 42.000 lei.

MONITORUL EXTERN

■ Un turist ungur a ucis doi grăniceri germani

Doi grăniceri germani au fost împușcați mortal la punctul de trecere a frontierei germano-austriece de la Schaerding, în timp ce efectuau un control de rutină, informează REUTER. Cei doi grăniceri controlau un pasager maghiar de la bordul expresului "Donaukurier", care face legătura între Viena și Dortmund, cînd acesta a deschis focul, utilizînd o armă automată. Militarii au reușit să riposteze înainte ca suspectul să dispară, profitînd de faptul că cineva a tras semnalul de alarmă, oprind trenul. În cursul incidentului a mai fost rănit un cetățean ungar, dar nu s-a precizat dacă acesta era complicele criminalului sau o persoană aflată întîmplător în apropiere. În compartimentul suspectului au fost descoperite un sac cu explozibil și o grenadă. Autoritățile austriece au lansat o vastă operație de prindere a criminalului, despre care se presupune că este rănit, completează FRANCE PRESSE.

■ Noua monedă din Uzbekistan provoacă prăbușirea rublei

Cu două zile înainte de introducerea temporară în Uzbekistan a noii monede - cuponul song -, în republică multe magazine s-au închis, prețurile au crescut, iar cursul rublei s-a prăbușit. Guvernul uzbec a anunțat că intenționează să scoată din circulație bancnotele de 5.000 și 10.000 de ruble, ceea ce a provocat cozi în fața băncilor, unde populația dorește să-și depună rublele. Tot astăzi, Kazahstanul va introduce noua monedă națională, tenghe. Kirghizstanul învecinat a făcut cunoscut că va lua măsuri pentru protejarea propriei economii de efectele reformelor monetare din Uzbekistan și Kazahstan.

■ Firmele ruse nerentabile sînt condamnate la faliment

Egor Gaidar, arhitectul reformei în Rusia

Statul nu va mai subvenționa firmele nerentabile din Rusia, a declarat prim vice-premierul Egor Gaidar. El a avertizat totodată că unele întreprinderi vor înceta să mai existe. Gaidar a spus că vor supraviețui numai întreprinderile capabile de adaptare la economia de piață și că menținerea politicii de subvenționare nu va face decît să ducă la prăbușirea economiei naționale. Demnitarul rus care coordonează actualmente planificarea economiei a precizat însă că guvernul trebuie să-și respecte promisiunile privind sprijinul matrial și financiar pentru mineri și țărani. Afirmațiile lui Gaidar sînt conținute într-o declarație dată publicității sîmbătă de blocul politic "Opțiunea Rusiei". Gaidar este unul dintre candidații acestei formațiuni la alegerile parlamentare din 12 decembrie.

■ Milioane de persoane din fostele republici sovietice migrează către Rusia

Două milioane de persoane au migrat anul acesta către Rusia, venind din alte foste republici sovietice, a anunțat joi directorul Serviciului Federal de Migrație, Tatiana Regent, într-o reuniune a guvernului. Cu aceeași ocazie, ea a mai afirmat că încă aproximativ șase milioane de persoane ar putea migra către Rusia în următorii doi ani și a cerut introducerea unui sistem de acordare a vizelor care să permită controlul migrației, propunere sprijinită și de primul ministru, Victor Cernomîrdin, informează agenția rusă de știri ITAR-TASS, citată de REUTER.

Casa Albă - sediul fostului Parlament rus - tinde să devină un loc de pelerinaj

■ în timp ce mii de persoane au aniversat 40 de zile de la rebeliunea din Moscova, cei care renovează clădirea sînt plătiți cu 300.000 de ruble pe lună

Aproximativ 10.000 de persoane au luat parte la un parastas pentru victimele rebeliunii anti-guvernamentale de luna trecută de la Moscova. Slujba s-a desfășurat în aer liber, în apropierea clădirii Parlamentului, așa-numita Casă Albă. În fruntea soborului de preoți s-a aflat arhimandritul Alexei, care i-a blagoslovit pe cei prezenți. În rugăciunea sa, arhimandritul Alexei a cerut Domnului să odihnească sufletele victimelor, adăugînd că cel mai nimerit monument pentru cei care au murit acum 40 de zile ar fi o Rusie unită. Parastasul a fost organizat de grupuri anti-guvernamentale de dreapta. În cursul ceremoniei însă nu au fost făcute declarații politice, iar soborul de preoți s-a rugat pentru toți cei căzuți la 3 și 4 octombrie, fără deosebire.

Guvernul Elțîn apreciază că în cursul rebeliunii fostului Soviet Suprem au fost ucise aproape 200 de persoane. Opoziția rusă susține că este vorba de un număr mult mai mare de victime. Pe durata ceremoniei din fața Casei Albe, miliția moscovită s-a menținut la distanță.

Lucrătorii care restaurează clădirea parlamentului rus, parțial distrusă în urma evenimentelor de la începutul lunii trecute, au primit ordin să încheie lucrările pînă la 12 decembrie, ziua alegerilor legislative, relatează AFP, care citează informații furnizate de agenția rusă INTERFAX. Ca urmare - arată sursa menționată - se lucrează zi și noapte, cu forțe calificate venite din diferite regiuni și pentru salarii ce ajung la 300.000 de ruble pe lună.

Deși după criza din octombrie s-a decis că edificiul va adăposti sediul guvernului rus, agenția Interfax, citînd surse guvernamentale informate, afirmă că decizia respectivă ar putea fi reconsiderată după alegerile din decembrie, nefiind exclus ca în "Casa Albă" a Moscovei să fie instalat sediul Consiliului Federației.

Sediul Parlamentului în zilele rebeliunii

Spitalele din Bosnia sînt amenințate de luptele dintre musulmani și croați

■ emisarul rus în fosta Iugoslavie, Vitali Ciurkin, a declarat că "lumea s-a săturat de acest război"

■ Reprezentanții Națiunilor Unite în centrul Bosniei-Herțegovina și-au exprimat temeri în legătură cu siguranța a 600 de pacienți internați în două spitale situate în apropierea teatrelor de luptă dintre forțele croaților bosniaci și cele ale guvernului de la Sarajevo, controlat de musulmani. Un reprezentant O.N.U. a declarat că printre pacienții spitalelor musulmane de la Bakovic și Voinica se află copii și persoane cu deficiențe mintale. La ambele spitale a fost tăiată alimentarea cu energie electrică și majoritatea personalului a plecat. Curțile spitalelor au fost atinse de obuze. Trupele daneze și canadiene din cadrul forțelor O.N.U. de menținere a păcii au primit ordin să vină în ajutorul pacienților în cazul în care situația continuă să se deterioreze. Forțele militare croate, sprijinite de cîteva unități ale sîrbilor bosniaci, se află angajate într-o ofensivă în încercarea de a deschide un coridor între zonele aflate deja sub controlul lor.

■ Ministrul francez al Apărării, François Leotard, a cerut inițierea unor operațiuni masive de ajutor pentru Bosnia, eventual prin intermediul grupării militare Uniunea Europei Occidentale. În caz contrar, a avertizat el, Franța își va reanaliza prezența în zonă.

■ La Sarajevo a fost încheiat un acord între premierul bosniac Hari Silagic și ministrul de externe croat, Mate Granic, potrivit căruia părțile solicită comunității internaționale să facă uz de forță în apărarea traseelor folosite de convoaiele umanitare. Ei s-au angajat să se întîlnească din nou peste o săptămînă în vederea încheierii unui armistițiu.

■ Emisarul special rus pentru fosta Iugoslavie, Vitali Ciurkin, a afirmat că "toată lumea s-a săturat de războiul din Bosnia-Herțegovina". Aflat la Sarajevo, unde a avut convorbiri cu membrii președinției bosniace, Ciurkin a declarat că a soisit timpul să se finalizeze eforturile de pace și nu se mai poate aștepta organizarea celei de a doua conferințe de la Londra dedicată fostei Iugoslavii. Ciurkin a reamintit promisiunea Rusiei de a-și exercita influența asupra unora dintre părțile implicate în conflict, acestea fiind ale sîrbilor și aliaților lor din Bosnia.

■ Surse O.N.U. au afirmat că sute de musulmani s-au refugiat în localitatea Olovo, situată la 35 de kilometri de Sarajevo, în pofida faptului că în oraș nu mai există, practic, nimic de mîncare. Cei sosiți la Olovo afirmă că satele lor au fost atacate de sîrbi, care au dat dovadă de ostilitate extremă și s-au dedat la jafuri și violuri. La Olovo nu au mai ajuns convoaie O.N.U. cu ajutoare de două luni de zile. Localitatea, în care lipsesc curentul electric, apa și căldura, a fost intens bombardată de forțele sîrbe care doresc să o ocupe datorită importanței ei strategice.

(În fotografie, un instantaneu în timpul distribuirii pîinii la Sarajevo)

Încă 300 milioane dolari pentru trupele SUA din Somalia

Un reprezentant al Ministerului american al Apărării a declarat că acesta are nevoie de încă cel puțin 300 milioane dolari pentru a finanța menținerea trupelor S.U.A. în Somalia, pînă în martie, cînd se spune că acestea ar urma să se retragă. Banii urmează să fie alocați suplimentar de Congres, în afara bugetului de 281 miliarde dolari pe 1994, al Pentagonului. S.U.A. au acum circa 7500 de oameni în Somalia. Primăvara trecută, Congresul a adoptat o suplimentare la buget de 800 milioane dolari, care au acoperit cheltuielile misiunii din Somalia, pînă la 1 octombrie a.c.

Surse militare italiene din capitala somaleză Mogadiscio au anunțat ieri că atacul banditesc comis în noaptea de sîmbătă spre duminică în acest oraș asupra unui convoi de camioane s-a soldat cu moartea a 20 de somalezi și rănirea altor 15. Convoiul circula fără escortă armată și a fost atacat de un număr nedeterminat de somalezi înarmați. Forțele italiene, deplasate la fața locului, au intervenit, procedînd la arestări și reușind recuperarea a 4 camioane furate.

În acest an

Prețurile automobilelor vîndute în Japonia au scăzut în medie cu 10%

Ca și ceasurile Rolex, luxoasele automobile din import au devenit demodate odată cu declinul economiei, în urmă cu trei ani. Dar la Tokyo Motor Show, care a avut loc în urmă cu aproximativ o lună, un număr de peste 2 milioane de vizitatori au studiat foarte serios autoturismele străine care au prezentat o mare putere de atracție (mai ales economic), datorită puterii yen-ului.

De la începutul acestui an, Rover, BMW, Mercedes- Benz, Chrysler și alte firme au scăzut prețurile pe piața japoneză sau au efectuat importante îmbunătățiri ale echipamentelor. În competiția acută a valorii, producătorii de autoturisme și-au extins activitatea pe piață chiar dacă recesiunea și-a pus amptrenta negativă asupra vînzărilor.

Noua strategie reflectă nu numai marea disponibilitate de absorbție a consumatorilor japonezi dar și diminuarea numărului de autoturisme străine care populează străzile metropolei. Astfel, Rover a micșorat prețurile cu 13% în medie, de la începutul acestui an, iar BMW le-a diminuat cu aproximativ 15%. Chrysler Corporation, care a vîndut numai 1602 mașini, pe piața japoneză, în cursul anului trecut, este probabil cel mai mare învingător, care se apropie de cerințele consumatorilor japonezi. Vînzările firmei Jeep Cherokee, una din puținele mașini americane avînd volanul în dreapta, sînt preconizate la un total de 3000 în acest an. **(Traducere de Mihaela BREZEANU, după "International Herald Tribune")**

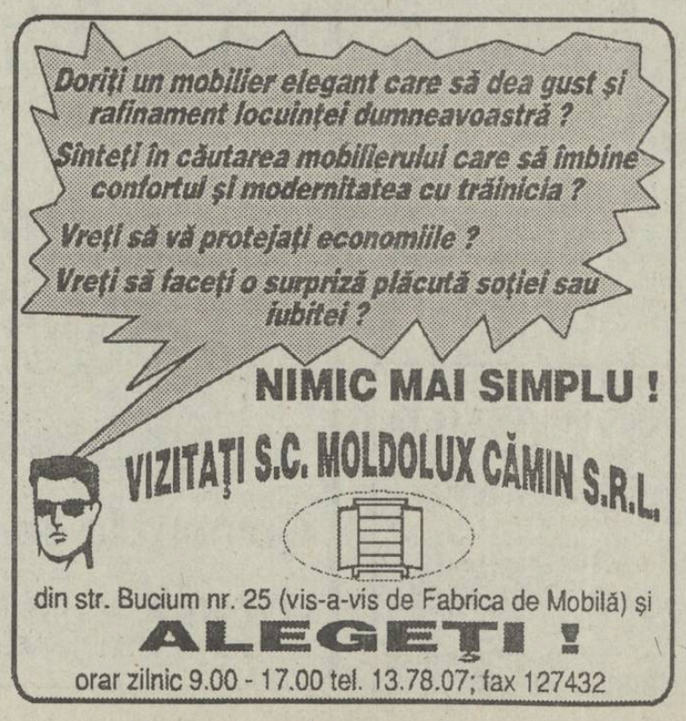

CAFEAUA DE DIMINEAȚĂ

Operație forțată de chirurgie estetică la Spitalul nr. 2

Aurel LEON

Se poartă mult în Apus, unde cei care n-au ce face cu banii îi dau pe chirurgia estetică; de asemenea, cei obligați a-și modifica fizionomia, ca să li se piardă urma. Ce-o fi comis Spitalul clinic nr. 2 (fost Parhon) atît de urît încît dl. director Mihai Frasin, proaspătul director al Direcției Sanitare a județului Iași, să-l alinte cu epitetul "spitalul rușinei" și să opereze operația de chirurgie estetică declanșată cu adresa nr. XII/E1/4293 din acest vesel an 1993? Probabil a făcut o boroboață mare, de vreme ce operația se încearcă a se face fără asentimentul pacientului și printr-o acțiune traumatică precum :"În conformitate cu dispozițiile cuprinse în Ordinul Ministerului nr.120/1993, prin care s-au aprobat măsurile de reorganizare a unor unități sanitare din județul Iași, vă transmitem mai jos structura unității dvs., după cum urmează". Deci, prețioase indicații obligatorii, cu efect retroactiv, exact cum știm că era pe vremuri:"Vă rugăm să dați curs acțiunilor ce se impun pentru a asigura aplicarea acestei structuri în mod corespunzător de la data de 1 octombrie 1993". Și aceasta pe 8 noiembrie! Deci, nu chirurgie estetică, cu instrumente delicate, cu solicitarea unor păreri autorizate din gura unor oameni cu ceva mai multă experiență și titluri decît directorul care ordonă, ci simpla tranșare a unei situații. În limba română, verbul a tranșa are două sensuri. Însemnă "a rezolva repede și definitiv o situație, un conflict", dar mai înseamnă, în termenii măcelărești, "a separa, după sortimente, carnea unui animal sacrificat". Pentru care semnificație optează Direcția Sanitară? Tare mi-e teamă că pentru a doua, cea de casap!

Cînd am ajuns în asemenea hal de mizerie sanitară că nu avem nici măcar vată și bandaje în spitale, cînd o actriță ca Silvia Popovici de la București moare cu zile deoarece spitalul respectiv nu avea oxigen, cînd Parlamentul nostru, în loc să se gîndească la limita de mizerie a rețelei sanitare, dezbate de trei zile problema homosexualilor, ce să te miri că Direcția Sanitară Iași nu mai are nevoie de secție ginecologică?, urmînd a crea o obstetrică masculină? Probabil că de aceea s-a și diminuat clinica urologică, pacienții beneficiind de masaje naturale! În schimb, se creează "un compartiment clinic oftalmologic"(pentru cine, oare?), deși există la Iași încă trei clinici oftalmologice, dar, în cazul cînd parlamentarii devin homosexuali, s-ar putea să le iasă ochii din cap! Ce te faci, tu, Direcție Sanitară, dacă d-nii Solcanu, Străchinaru, fostul actor Dionisie Vitcu vin acasă cu ochii deranjați și dl. dr. Dănuț nu are secție?

Probabil că, forțat de împrejurări, dl. dr. Mihai Frasin a încercat operația de chirurgie estetică cu securea, pe cont propriu, fără a cere sfatul nimănui. Ori poate a cercat marea cu degetul de vreme ce lasă unității latitudinea de a se descurca. Vorba țăranului din snoavă: "iapă albă-i trebuia, că cea neagră nu trăgea?" Nu-i nimic că rîd și curcile de noi, facem chirurgie cardio-vasculară, facem cardiologie, transplant, facem de toate; păcat că nu avem vată și nu curge apa să ne putem spăla. Asta vine ca și cum un ins desculț și-a comandat frac! În loc de a consulta cu răbdare activitatea secției de obstetrică-ginecologie, Direcția Sanitară se orientează după pretențiile americanilor, care nu ne acordă clauza dacă nu devenim homosexuali, bărbații, și lesbiene - femeile. Noi sîntem pe stil vechi, d-le Frasin, adică avem încă nevoie de ginecologie, așa că lăsați-o la locul ei, că stă bine. Apoi, ce aveți cu chirurgia urologică, de-o reduceți așa?

În 1948, cînd a luat ființă spitalul, secția avea 105 paturi, din care 50 paturi de chirurgie și 55 de paturi urologie. Astăzi, la semicentenar, se intenționează reducerea la jumătate. Clinicile similare din Timișoara, Tg. Mureș, Craiova, Cluj dispun de 100-120 de paturi, iar Fundeni-ul are peste 200 de paturi! De ce Iașul să fie oropsit?

Ce l-ar fi costat pe dl.dr. Mihai Frasin dacă, înainte de a fi semnat acest confuz ordin, care lasă pe seama spitalului rezolvarea, deci tranșarea situației, apelînd la primul sens al verbului, ar fi lăsat jos securea tranșării, în cel de-al doilea sens al cuvîntului, și s-ar fi sfătuit cu cei în drept, adică cu șefii secțiilor din spitalul "ciopîrțit"? Aceasta cu atît mai mult cu cît directorul, dr. Mihai Frasin, vine de jos în sus.

Nefiind pus cu hîrzobul în post, cum a fost anteriorul său, dl. dr. Mihai Frasin știe ce valoare au documentarea prealabilă de teren și dialogul, înainte de a emite asemenea ordine. Luați prin surprindere, colegii săi sînt pur și simplu blocați. "Ce mai faci, colega?" îl întreabă dimineața un medic pe altul. "Ca și tine" răspunde celălalt. Apoi, amîndoi într-un glas: "Așa ne trebuie!"

Alta ar fi fost situația dacă, în loc de o prăpădită de hîrtie cu ștampilă și semnătură indescifrabilă, descindea la "Parhon" directorul și ținea o ședință cu colegii nu cu subalternii și se sfătuiau cum e de făcut mai bine, plecînd nu de la utopii și de la secunde interese de gașcă, drept urmare a unor influențe "înalte", ci de la realitatea crudă. Știau oamenii de ce așa și nu altfel; știau ce se întîmplă cu ei, nu rămîn frunze pe apă; știau care e viitorul spitalului lor, acest spital semicentenar, și mai știau ceva: că s-a terminat cu sistemul parșiv de a ține oamenii sub tensiune și nesiguranță, ca să-i poți duce unde vrei. S-a terminat cu ordinele venite de sus, nu spre a fi discutate, ci executate. Și cine face asta? Cine fixează la stîlpul rușinii un asemenea spital: fostul director al Spitalului "Sf. Spiridon",- spital model, probabil, dacă dl.dr. Frasin face comparație. O face cu nonșalanță, fie din inconștiență, fie din grandomanie. Nu se poate scuza sub scutul lui "nu-i adevărat" deoarece nu un singur ziar a înregistrat sintagma d-sale, ci toate. Deci...

Dacă dl. director Mihai Frasin vrea să se simtă acasă, să plece de la "cu îmi apăr sărăcia și nevoile și neamul". ■

POLIGON

Acvariu din borș de pește

Dorin SPINEANU

Mărturisesc cu toată rușinea că am crezut și eu, ca și alți naivi, că se poate face dintr-o supă de pește un acvariu în toată regula, cu pești vii, multicolori, care să dea din coadă mai abitir decît madam Becleanu din **Betacamul** prezidențial. Simplă iluzie de fazan care își închipuie că poate privi cerul cu coada. Ce s-a dus s-a dus, și un alt decembrie '89 va mai fi posibil doar peste patru milioane de ani, cînd vor zbura porcii în văzduh ca elicopterele. Am ajuns chiar să mă mîndresc cu pasivitatea concetățenilor mei, luînd-o drept o probă de rezistență la frig, spaime, dictaturi și, mai acu, economie de piață, termen nebulos, ușor apocaliptic, care le sugerează vag mirosul unei fripturi văzută prin ușa unui safe blindat. Legat de cele spuse mai înainte, cunosc cîțiva fraieri care și-au luat cetățenie albaneză, doar-doar or sensibiliza un guvern văcăroi de largă circulație prin hîrtoapele sarcofagului cripto-comunist, ceea ce nu înseamnă defel că e comunismul o criptă... (Doamne-ajută!) - și nici în criptă, Doamne-ajută de două ori!

Că a picat iarna mai devreme decît se așteptau guvernoii? Atîta pagubă! Meteorologii de serviciu o vor scălda iar cu vreo șase-șapte grade peste adevărul termometrelor, în plus - firește - și în loc să luăm două pulovere pe noi, în casă, vom lua trei, așa cum vesel ne-a indicat tovarășul Nicolae Ceaușescu **după** ce am trecut cumplita iarnă a anului 1985.

Unde voi să ajung? mă întrebați voi probabil satisfăcuți de lungul preambul care, v-am fentat, își conține **ambulul** așa cum nuca miezul și guvernul văcăroiul. Păi, aici! Chiar lăsăm pleava asta să ne spulbere de lîngă calorifere direct în spitale? S-a răhățit iar resemnarea peste iluziile noastre? O dăm iar pe mioritisme de cartier periferic și-o mai lălăim cincizeci de ani doar ca să nu ne vedem de treabă? Chiar nu se vede că, din cauza ăstora de acum, de la putere, nimeni nu ne ia în seamă. Și nici măcar noi nu ne mai luăm în seamă... E atît de greu de priceput?! Și-i foarte limpede că în situații limită trebuie procedat în consecință, pe baza vechiului dicton: **Decît să plîngă mama mea, mai bine să plîngă mama lor**. Cam asta e!

Și cred că am spus totul... Nu-i o simplă iluzie: **se poate face acvariu din borș de pește!** Punem pariu? ■

Cetatea scufundată

Presa - afacere și misiune morală (1)

Liviu ANTONESEI

În finalul unui interviu publicat în "România liberă", Adam Michnik, legendarul disident și consilier al **Solidarității**, redactorul șef al celui mai popular cotidian din Polonia, se referă pe scurt și la funcția presei în societatea postcomunistă: "În acest context, în mod special, cînd opinia publică este isterizată de propaganda guvernelor, responsabilitatea jurnaliștilor este esențială. Noi trebuie să funcționăm între business - pentru că presa este acum un business - și o misiune morală. Misiune fără business înseamnă izolare. Dar business fără misiune este cinism". Cred că Michnik are dreptate. Mai cred că problema cea mai complicată a presei din țările post-comuniste este aceea de a găsi un echilibru fericit între **afacere și misiunea morală**. Dacă nu reușești să privești presa (și) ca pe o afacere, e limpede că te așteaptă scăderea fulgerătoare a tirajelor și, deci, falimentul publicației. Dacă uiți că îți revine și o misiune morală, dacă faci numai o afacere, tirajul îți crește, cel puțin la început, însă riști falimentul moral, pierderea credibilității. Adesea, acest faliment poate însemna și începutul falimentul propriu-zis, adică economic. Nu e deloc sigur că publicul se va încăpățîna la infinit să cumpere o publicație fără nici un fel de repere morale, fără nici cea mai mică stabilitate a principiilor. Cazul publicațiilor extremiste, care tipăreau sute de mii de exemplare în 1990-1991, pentru a ajunge acum la cîteva zeci de mii, pe care nu reușesc să le vîndă, mi se pare elocvent. La fel de elocvent e eșecul celor de la revista "Cuvîntul", cînd au încercat să lanseze seria în care rîvaliza cu "România Mare", schimbînd numai semnul discursului. De ce? Pentru că nu se poate face presă fără un set minim de principii. De altfel, nu poți face nici o **afacere** dacă te situezi cu totul în afara moralității. Un comerciant care vinde un produs dăunător consumatorilor este amendat? Cu siguranță. Mai ales atunci cînd sînt puse la punct mecanismele de protecție a consumatorilor. Mai mult, el riscă retragerea licenței dacă recidivează sau dacă fapta are un grad de periculozitate mai ridicat.

În opinia mea, otrăvirea conștiințelor este cel puțin la fel de gravă, dacă nu chiar și mai gravă. Îndoctrinarea, de pildă, este una din cele mai periculoase otrăviri ale conștiinței posibile, iar efortul televiziunii poreclite "naționale", în această privință, este de-a dreptul malefic. Mai ales că televiziunea este, cel puțin în principiu, o instituție publică, iar nu proprietatea partidului de guvernămînt ori a D-lui Paul Everac. Fiind plătită din fonduri publice - de la buget și din abonamente -, televiziunea își permite strania atitudine de a nu se comporta ca o afacere și, în același timp, de a eluda orice angajare morală autentică. Ea funcționează, ca întotdeauna de la înființarea sa, ca un instrument unilateral de propagandă. Un instrument cu atît mai periculos cu cît nu mai vehiculează pur și simplu vechiul limbal al **minciunii totale**, ușor de sesizat pînă și de copii, ci un savant amestec de minciuni mari și mici, de minciuni și adevăruri parțiale, un amestec infinit mai otrăvitor decît ante-revoluționar. **Propaganda neagră** comunistă a fost înlocuită de **propaganda gri** post-comunistă. Și asta începînd chiar din prima zi a aparentei noastre eliberări, din 22 decembrie 1989.

Aceasta e situația televiziunii zise publice. Or, ea are o putere de influență covîrșitoare, fiind instrumentul "de informare" ce atinge aproape 80% din populația țării. Nici posturile private - nu toate de calitate, nu toate independente -, nici presa scrisă - nu toată profesionistă, nici cu adevărat independentă, de altfel - nu pot echilibra această influență. Anecdota care a circulat după alegerile din septembrie 1992 cuprindea o enormă doză de adevăr. V-o mai amintiți? Dacă nu, o amintesc eu: "Felicitări D-lui Răzvan Theodorescu pentru victoria în alegeri!". Poate mai țineți minte că domnul amintit conducea pe vremea aceea televiziunea națională. Acum, același domn acuză instituția respectivă de deviaționism stîngist, chiar de propagandă comunistă! Ca și cum pe vremea D-Sale ar fi făcut propagandă capitalistă! Nu trebuie să ne mirăm - doar n-o să așteptăm de la asemenea cozi de topor un minimum de coerență morală. Chiar atît de naivi nu mai sîntem nici noi, să credem toate balivernele răzvanilor și everacilor. ■

Soarta milioanelor de săraci din Europa de Est

Supa populară și cerșitul

■ *o relatare a agenției France Presse*

Supa populară și cerșitul - aceasta este soarta milioanelor de săraci, apăruți ca urmare a transformărilor economice intervenite în noile democrații din Europa de est, în cei patru ani care au trecut de la prăbușirea regimurilor comuniste. Șomerii, pensionarii, familiile numeroase și țiganii sunt cei mai afectați de aceste transfomări.

În Ungaria, două milioane de persoane (20% din populație) trăiesc sub pragul sărăciei, potrivit unui studiu realizat recent la cererea opoziției parlamentare. Minoritatea țiganilor, care numără 500.000 de membri, este cea mai puternic atinsă de acest fenomen.

Metroul din Budapesta este de-a dreptul invadat de copii și persoane în vîrstă handicapate care cerșesc. Numeroși profesori și ingineri la pensie încearcă să-și vîndă desenele sau să cînte în stațiile de metrou pentru a supraviețui. Capitala numără între 20.000 și 30.000 de persoane lipsite de adăpost, potrivit estimărilor sociologilor. Fundațiile private au organizat circa zece restaurante care asigură supa populară pentru cei săraci.

În Republica Cehă, studenții care nu mai beneficiază de burse și tinerele cupluri cu mai mulți copii îngroașă și ei rîndurile săracilor.

Praga numără 5.000 de oameni lipsiți de adăpost, printre care numeroși șomeri veniți din provincie. După căderea regimului comunist au fost create circa zece centre, din care două administrate de Armata Salvării, care distribuie ceai, supă, pîine.

Sărăcia afectează din ce în ce mai mulți oameni în Polonia, unde aproape trei milioane de persoane se află în șomaj.

Numeroase femei române și iugoslave, precum și țigănci cerșesc în marile orașe.

În România, creșterea spectaculoasă a prețurilor a dus - potrivit comisiei de statistică - la o scădere a consumului în luna august cu o treime față de 1992. La acea dată, aproape o jumătate din populație (11 milioane) trăia sub pragul sărăciei. Prețurile au crescut cu 300% după liberalizarea lor, în octombrie 1990, compensată doar în proporție de 85% prin creșterea salariilor.

"În timpul regimului comunist aveam bani, dar nu găseam nimic de cumpărat. Astăzi găsești tot ce vrei, dar salariile sunt insuficiente", descrie în rezumat situația o româncă în jur de 50 de ani. "Economiile pe care le-am făcut în decursul a 35 de ani de muncă de abia dacă ajung pentru o înmormîntare decentă", afirmă un pensionar.

Potrivit unui sondaj realizat de institutul I.R.S.O.P. în iulie, mai mult de 9 români din 10 (94%) consideră că trăiesc "în sărăcie" sau "modest". În pragul acestei ierni, zeci de familii au renunțat la încălzirea apartamentelor din cauza cheltuielilor uriașe pentru încălzit, de circa 30.000 de lei/lună (23 dolari), ceea ce reprezintă jumătate dintr-un salariu mediu.

În Bulgaria, peste jumătate din populație trăiește în jurul pragului de sărăcie - potrivit unui raport al Băncii naționale. Consumul de carne, pește și fructe a scăzut considerabil.

Majoritatea celor două milioane de pensionari (15% din populație) trăiește în mizerie și cerșetorii în vîrstă au devenit ceva obișnuit la Sofia. Chiar și fostul dictator Todor Jivkov se plînge că "se descurcă greu". Numărul sinuciderilor în rîndul persoanelor în vîrstă a crescut foarte mult.

Situația este deosebit de îngrijorătoare în Rusia, unde, oficial, la sfîrșitul lunii septembrie se aflau în șomaj 70.000 de persoane, dar unde "șomajul ascuns" afectează 7-9 milioane de oameni, adică 8-11% din populația activă, potrivit premierului Viktor Cernomîrdin. 30% din cei 148 milioane de locuitori trăiesc sub pragul sărăciei, cu mai puțin de 10.000 ruble (aproximativ 10 dolari) anual. Din ce în ce mai mulți oameni lipsiți de adăpost își caută hrana prin gunoaie. Ca urmare a unui embargo internațional care durează de un an și jumătate și care i-a blocat economia, Iugoslavia (Serbia, Muntenegru), numără milioane de săraci, reduși la un minim vital de 15 dolari anual, în timp ce un mic număr de oameni de afaceri și mafioți s-au îmbogățit de pe urma războiului. Majoritatea magazinelor sunt goale, iar produsele de consum curent pot fi găsite doar la bursa neagră, la prețuri inaccesibile. 97% din cele 10,5 milioane de locuitori trăiesc în sărăcie, potrivit afirmațiilor lui Danilo Sukovici, directorul Centrului de cercetări economice din Belgrad. **(AFP)**

Primim de la Asociația "14 decembrie 1989"

PROTEST

Asociația "14 decembrie 1989", cu sediul în Iași, consideră numirea d-lui Constantin Crîșmaru în funcția de procuror șef al Parchetului Militar Iași un afront adus memoriei celor împușcați în decembrie '89. Dl. colonel Constantin Crîșmaru este aceeași persoană, care, în luna decembrie 1989, a emis și semnat mandatele de arestare a celor care au organizat mișcarea din 14 decembrie 1989, orele 16, Piața Unirii, legalizînd astfel abuzurile Securității. Atunci au fost anchetați de Securitate peste 60 de oameni, din care 6 au fost, în baza mandatelor de arestare, emise și semnate de dl. Crîșmaru, îmbrăcați în haine vărgate și băgați în pușcărie.

Membrii Asociației "14 decembrie 1989" protestează vehement împotriva numirii d-lui col. C.Crîșmaru în această funcție. Cerem forurilor abilitate să procedeze în consecință.

Președinte,
Cassian Maria Spiridon

COMUNICAT

Asociația "14 decembrie 1989", cu sediul în Iași, este alături de patrioții români deținuți la Tiraspol și condamnă irevocabil farsa juridică susținută de un tribunal ilegal într-o republică fantomă aflată în slujba Rusiei imperiale. Farsa este un atentat la adresa întregului popor român. Cerem eliberarea imediată a celor cinci patrioți români, membri ai F.P.C.D., ținuți ilegal în temnițele sovieto-comuniste de la Tiraspol.

Asociația "14 decembrie 1989"

De la socialism spre capitalism

Va deveni China o altă Coree de Sud?

Comitetul Central al Partidului Comunist Chinez (P.C.C.) s-a reunit joi, la Beijing, într-o sesiune plenară crucială, consacrată unui vast plan de reforme destinate să accelereze trecerea Chinei către o economie de piață. Conform agenției semioficiale Hong Kong China News Agency, acest al treilea plen al celui de-al 14-lea Congres al P.C.C. va constitui "o a doua revoluție chineză" și va realiza o deschidere în procesul de reformă în curs, după ce "patriarhul" Deng Xiaoping, 89 ani, a lansat țara pe calea "economiei de piață socialistă", la începutul lui 1992. Agenția citată a indicat că principalele reforme vizează domeniul fiscal și bancar, cel al întreprinderilor de stat, din care două treimi sînt considerate nerentabile, agricultura, comerțul exterior și sistemul de securitate socială. Deciziile importante, care vor fi adoptate și puse în aplicare începînd cu luna ianuarie a anului viitor, au fost deja aprobate de Deng însuși, care a declarat de curînd că "o creștere moderată nu corespunde socialismului".

Deng a introdus reformele capitaliste de piață, dar a păstrat o linie politică fidelă leninismului. A apărut astfel un original "leninism de piață", care a modernizat o națiune, fără însă a-i oferi conducători moderni. Nu pentru că schimbările politice ar fi nesemnificative. Sub Deng, China a evoluat de la un stat monolit la o federație supusă unei "mișcări browniene" generate de tendințe de autonomie și de revendicări etnice. Drepturile civile au înregistrat o certă liberalizare, dublată, conform tradiționalei duplicități chineze, de grave încălcări ale drepturilor omului. Ideologia chineză s-a diluat treptat, pînă la dispariție. Dar cînd Deng însuși nu va mai fi, ce va înlocui "capitalismul cu față chineză", care la rîndul său înlocuiește "paradisul socialist al lui Mao Tse Dun"? Deng a subscris total la o tradiție istorică chineză, care afirmă că un guvern eficient este acela care ține masele sub control. În opinia sa, demonstrațiile studențești din 1989 din Piața Tien An Men reprezintă efectul "infectării cu ideile democratice occidentale" și nu pot fi evitate decît printr-un sistem politic centralizat. Dar, mai mult decît autoritatea statală, pare a produce efecte noua explozie a liberalizării economice, schimbînd destine și mentalități, convertind chiar și generația Tien An Men: studenții chinezi ai anilor '90 seamănă mai mult cu studenții americani ai anilor '80 - conservatori, cinici și alergînd după bani. Noul plan al lui Deng va fi adoptat la Congresul desfășurat zilele acestea, China are toate șansele să devină o variantă amplificată a Coreei de Sud și a Taiwanului, un "tigru asiatic" îndreptîndu-se către stabilitate și îmbogățire, condiții în care nu vor întîrzia să apară și semnele unei democrații reale. **(Corina Anghel - MEDIAFAX)**

PUNCTE DE VEDERE

Președintele Ion Iliescu deschide calea unei noi dictaturi în România

Săptămîna trecută, președintele Ion Iliescu a întreprins, discret, două acțiuni menite a atenta la separația puterilor în stat. S-a amestecat în treburile Guvernului, negociind cu sindicatele și, poate mai grav, a declarat, prin intermediul purtătorului său de cuvînt, că se va amesteca, oarecum mascat, și în afacerile Procuraturii, pe care o consideră prea ineficace în lupta cu "elementele legionare și fasciste" ce se manifestă în România. În aceste condițiile, în care nici un partid politic nu a protestat la aceste acțiuni, se pare că dl. Iliescu are calea deschisă spre o dictatură luminată, de tip sud-coreean.

Problema amestecului în acțiunile Guvernului este cu mult mai veche. Încă de la instaurarea sa la Palatul Victoria, dl. Văcăroiu nu a făcut decît să aplice în practică teoria economică a președintelui. Mai mult, ideile sale au fost schimbate precum hainele, pentru că dl. Iliescu și-a schimbat poziția după cum bătea vîntul. În primele luni nu s-a făcut nimic pentru că trebuiau schimbați "oamenii lui Roman", a urmat apoi o stagnare cerută de respectarea programului electotral al P.D.S.R., pentru ca, acum, să se treacă la liberalism clasic, cerut de instituțiile financiare care finanțează reforma de la noi.

Văzîndu-se cu sacii în căruță (România a fost primită în Consiliul Europei, acordul stand-by cu F.M.I. este ca și semnat), președintele și-a permis o mișcare mai dură: a mutat sediul echipei reformatoare de la Palatul Victoria la Cotroceni prin crearea acestui Consiliu Economic de pe lîngă președinție. Apoi, plusînd, a luat în propriile mîini negocierile cu sindicatele, chemînd la ordin cea mai refractară confederație _ C.N.S.L.R. - Frăția.

În ceea ce privește interferența în activitatea Procuraturii, aceasta ține, oarecum, de o idee mai veche a d-lui Iliescu, conform căreia România s-a vindecat de boala neocomunismului, dar este vulnerabilă la curentele de dreapta. E drept că mișcările de stînga au reprezentanți în Parlament, iar cele de extremă dreaptă au abia cîteva sute de membri, dar ce importanță are?

Dacă ținem cont că și Parlamentul este manevrat abil prin intermediul partidului său personal și că, mai nou, în vizita din județul Teleorman, conform spuselor "Evenimentului zilei", a preluat și căciula brumărie a fostului președinte, este foarte posibil ca, la mijlocul acestei ierni, asemeni lui Boris Elțîn, dl. Iliescu să dea un brînci Guvernului și să preia puterea absolută. **(Cristian RACU)**

În România a devenit necesară

Înfiinţarea Bursei de valori

■ firma "Universal Occident" vinde acţiuni Bankcoop de zece ori mai scump decît valoarea lor iniţială

Necesitatea înfiinţării unei Burse de valori în România devine din ce în ce mai stringentă şi este dovedită de una dintre acţiunile firmei Universal Occident din Iaşi. Astfel, de circa o săptămînă, această societate comercială cu capital privat a început o puternică campanie publicitară al cărei scop îl reprezintă vînzarea unui pachet întreg de acţiuni emise în cursul anului 1990 de către Bankcoop. Interesant este faptul că valoarea la care sînt oferite aceste acţiuni este mai mare de zece ori decît valoarea lor nominală, adică cea cu care au fost vîndute imediat după ce Bankcoop a lansat emisiunea pe piaţă. Acest lucru poate avea două explicaţii: prima se referă la continua devalorizare a leului românesc, suma cu care au fost cumpărate acţiunile la data lansării lor pe piaţă nemaifiind în concordanţă cu evoluţia deosebită a preţurilor. Deci, posesorul acţiunilor ar putea încerca să-şi acopere cheltuielile şi eventualele pierderi generate de rata mare a inflaţiei. A doua explicaţie ne-a fost oferită de directorul executiv al societăţii Universal Occident, Alex Damian: "Prin vînzarea acestui pachet de acţiuni firma noastră doreşte să disponibilizeze o mare sumă de bani pe care avem intenţia să o folosim în vederea realizării unei investiţii pe termen lung. Doresc să menţionez faptul că am fost contactaţi deja de sucursala ieşeană a Bankcoop care s-a declarat interesată în cumpărarea acestor acţiuni, dar nu am ajuns să stabilim un preţ avantajos pentru ambele părţi".

De obicei, aceste vînzări de acţiuni se fac pe pieţele organizate, aşa numitele Burse de valori. Preţul lor se stabileşte numai în funcţie de cerere şi ofertă, acţiune ce depinde în primul rînd de soliditatea firmei sau a băncii emitente. Un preţ ridicat al acţiunilor demonstrează faptul că firma emitentul lor este foarte solid din punct de vedere economic şi nu are, cel puţin în momentul respectiv, probleme financiare. Vînzarea unui număr mare de acţiuni poate da impresia că posesorii lor nu mai au încredere în societatea emitentă, fapt care poate duce, în cazul firmelor mai mici, la un adevărat dezastru economico-financiar. În cazurile extreme, societatea în cauză poate fi preluată chiar de către firmele concurente, care reuşesc în acest fel eliminarea primei firme de pe piaţă. Revenind la cazul concret al vînzării de acţiuni Bankcoop de către Universal Occident la Iaşi, directorul adjunct al sucursalei ieşene Bankcoop, Neculai Paraschiv, ne-a declarat: "Oricît de mare ar fi pachetul de acţiuni pe care societatea Universal doreşte să-l vîndă, această acţiune nu pune în pericol activitatea băncii noastre. Mai mult decît atît, surse ale societăţii noastre generale ne-au informat că, în primăvara anului 1994, va avea loc o nouă emisiune de acţiuni Bankcoop, a căror valoare va fi acoperită în întregime de fonduri. Despre preţul acestei noi emisiuni de titluri de valoare nu pot să vă spun nimic, dar vor fi în concordanţă cu preţul pieţei". **(Alin TOCAN)**

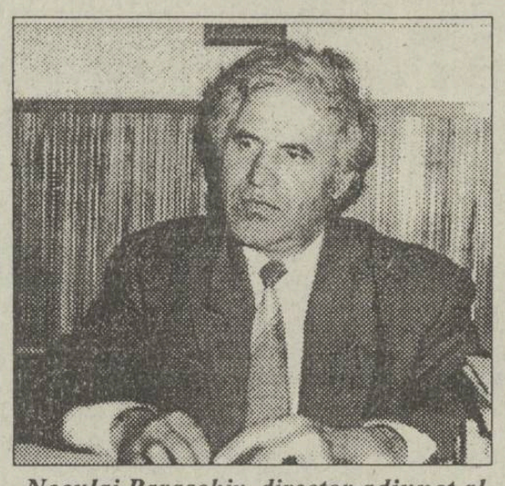

Neculai Paraschiv, director adjunct al sucursalei ieşene BANKCOOP

În Rusia creşte deficitul bugetar

■ *acesta va fi cu cinci miliarde de ruble mai mare decît previziunile economiştilor*

Ministerul de Finanţe rus a avertizat joi în legătură cu o nouă majorare a deficitului bugetar, care ar putea ajunge la 14% din PIB, în cazul în care cheltuielile din cel de-al patrulea trimestru nu vor fi reduse, a informat FRANCE PRESSE. Guvernul a amînat o discuţie referitoare la bugetul celui de-al patrulea trimestru, care trebuia să aibă loc joi, după ce ministrul de finanţe, Boris Fiodorov, a pronosticat un deficit de 22.000 miliarde ruble, care ar conduce ţara spre hiperinflaţie. Discuţia a fost amînată pentru marţea viitoare, iar primul ministru, Viktor Cernomîrdin, a cerut tuturor miniştrilor să revizuiască previziunile referitoare la cheltuieli. La începutul lunii noiembrie, guvernul anunţase pentru acest an un deficit bugetar provizoriu de 17.000 miliarde ruble (10% din PIB). **(Mediafax)**

În cazul revenirii Irakului pe piaţa mondială

Preţul petrolului ar putea scădea sub zece dolari barilul

Preţul petrolului ar putea scădea sub 10 dolari barilul, în cazul revenirii Irakului pe piaţă, fără coordonarea OPEC, a afirmat vineri ministrul Energiei şi Industriei din Qatar, citat de REUTER. "Dacă Irakul va reveni pe piaţă, va trebui organizată o întîlnire de urgenţă", a declarat Abdullah Binal-Attiyah, afirmînd că scăderea preţului petrolului se datorează estimărilor nerealiste ale OPEC referitoare la cererea mondială de petrol şi creşterii masive a stocurilor de petrol. Ministrul a mai apreciat că previziunile referitoare la creşterea cererii de petrol în 1994 sînt de numai 800.000-900.000 de barili pe zi. "Nu trebuie să fim prea optimişti în previziunile noastre", a concluzionat Attiyah.

FLASH ECONOMIC AMERICAN

■ Preţurile en-gros din S.U.A. au scăzut

Vînzările en gros din Statele Unite au scăzut în luna octombrie, în condiţiile în care redresarea economică, lentă dar constantă, nu a produs o presiune inflaţionistă, a informat, recent, Departamentul Muncii, citat de REUTER. Departamentul a mai afirmat că indicele preţurilor a scăzut, în mod neaşteptat, cu 0,2%, în cursul lunii trecute, faţă de creşterea de 0,2% din luna septembrie, în timp ce preţurile automobilelor au scăzut cu 3,9%.

■ Economia americană înregistrează o rată de creştere record

Economia americană înregistrează în prezent o rată de creştere record, informează FRANCE PRESSE, citînd un raport al gazetei specializate "Blue Chip Economic Indicators". Potrivit acestui studiu, Produsul Intern Brut al S.U.A. a înregistrat în ultimele trei luni o rată anuală de creştere de 3,3%, ceea ce este un record neegalat din ultimul trimestru al anului 1992. Chiar dacă previziunile BCEI vor fi adeverite de rezultatele oficiale, perioada de "boom" nu va dura însă prea mult: potrivit părerii majorităţii economiştilor chestionaţi, rata anuală de creştere economică în 1994 se va stabiliza în jurul valorii de 2,8%. Reculul se datorează, după opinia acestora, restructurării la care vor fi silite întreprinderile americane, reducerilor operate de Congres în bugetul apărării şi recesiunii economiilor europene şi asiatice, care vor provoca reducerea exporturilor americane. Chiar dacă creşterea PIB nu va fi la fel de mare ca în prezent, sectorul investiţiilor şi al construcţiilor va înregistra o creştere anuală de 7,5% în 1994.

■ Evoluţia bursei la New York

Miercuri, la bursa din New York, dolarul a crescut în raport cu majoritatea celorlalte valute occidentale, iar preţurile aurului au crescut, în condiţiile în care se apreciază că inflaţia redusă va stimula, pe termen lung, economia americană. Întărirea dolarului s-a datorat, de asemenea, şi temerilor că NAFTA nu va fi ratificat de către Congresul Statelor Unite, la 17 noiembrie, cînd va fi supus la vot. Media industrială Dow Jones a scăzut cu 7,83 puncte, cifrîndu-se la 3.640,07 puncte. Volumul tranzacţiilor încheiate a totalizat 275 milioane de acţiuni, informează REUTER. Preţurile petrolului nerafinat cu livrare în decembrie au scăzut uşor (cu 5 cenţi), barilul fiind cotat la 16,66 dolari. Uncia de aur a fost comercializată la 376,60 dolari, înregsistrînd o creştere de 1,10 dolari. Speculaţiile bursiere şi cererea redusă a pieţii au determinat scăderea cu 0,61 cenţi a preţurilor zahărului, care au coborît la cel mai redus nivel din ultimele şapte săptămîni - 10,02 cenţi livra.

MANAGEMENT

Stimularea constructivă a conflictelor

Cele mai frecvente conflicte care apar în cadrul organizaţiilor sînt conflictele de muncă între conducere şi masa de salariaţi. De regulă, ele au un caracter distructiv deoarece au la bază relaţii ostile, contradictorii.

■ Conflictele constructive pot determina creşterea succesului pe piaţă

În afara acestora, în cadrul firmelor, şi în special în cele antreprenoriale, orientate spre invenţie, conducerea managerială provoacă în rîndul propriilor salariaţi, în mod deliberat, conflicte constructive favorabile schimbărilor. Acest "rău necesar" poate contribui la creşterea coeziunii şi loialităţii faţă de firmă, poate ajuta la clarificarea unor probleme pentru care trebuie găsite soluţii novatoare, poate stimula competiţia, implicarea şi motivaţia angajaţilor de a lucra mai eficient. Provocarea conflictelor constructive de către managerul global este aproape "obligatorie" în firmele care îşi "planifică" succesul, deoarece prin intermediul lor se creează climatul favorabil schimbării prin înnoire. Transformarea unui sistem birocratic într-unul antreprenorial este o activitate complexă care modifică fundamental natura relaţiilor dintre membrii organizaţiei respective. Ea este de mult ori însoţită de conflicte constructive, pozitive, stimulate de conducere cu răbdare, tact şi prudenţă.

Dacă conflictul constructiv este prea puţin intens, el poate conduce la apatie, letargie, toropeală şi, implicit, la performanţe scăzute. De aceea, nu o dată, managerii simt nevoia să-l "revigoreze" pentru a-i scoate pe subalterni din starea de "dolce far niente". Evident, stimularea conflictului trebuie să fie iniţiată printr-o modalitate pozitivă, cu o serie de precauţii pentru a preveni creşterea conflictului peste un anumit prag. "Deversarea" conflictului peste "punctul critic" conduce la apariţia de stadii distructive care pot depăşi avantajele oferite de conflictul constructiv.

■ Modalităţi de creştere a conflictului constructiv

Managerii au la dispoziţie mai multe modalităţi de iniţiere şi creştere a unui conflict constructiv.

O primă modalitate constă în **confruntarea indivizilor cu condiţiile unui mediu înconjurător mai vast decît grupul din care fac parte**. Bine procedează managerii care încurajează comunicaţia între clienţi, furnizori şi propriii angajaţi. Clienţii dvs. sînt probabil cea mai bună sursă de idei, urmaţi îndeaproape de furnizori. Managerii care cer subalternilor de la început perfecţiunea, nu vor obţine rezultate semnificative. De aceea este preferat ca erorile să fie făcute publice pentru ca fiecare să poată învăţa din eşecurile colegilor şi ale salariaţilor din alte grupuri şi organizaţii.

O a doua modalitate o reprezintă **luarea unor decizii şi comunicarea unor informaţii care vor determina angajarea membrilor organizaţiei într-un dialog constructiv privind potenţialul necesar schimbării**. De exemplu, la firma americană TEXTRONIX, cîndva unul din competitorii principali ai tehologiei de vîrf în domeniul computerelor, managerii se complăceau într-o situaţie de delăsare şi confort, pe baza succesului şi prestigiului de care se bucura firma pe diferite segmente de piaţă; ca rezultat, comspania a început să decadă în mod vizibil. Un nou director executiv, numit de conducerea firmei, a procedat la înlocuirea unor şefi de departamente (middle managers) şi şefi de formaţii des lucru (first line managers), încercînd să pună în "stare de alertă" managerul global al organizaţiei pentru ca firma să poată reintra pe pieţele din care dispăruse.

O a treia modalitate constă în **încurajarea unei competiţii interne**. Competiţia este sănătoasă, de dorit şi la fel de necesară fiinţelor umane, precum unei afaceri de succes. Ea trebuie să se desfăşoare într-un mediu de colaborare. În consecinţă, angajaţii nu trebuie evaluaţi numai după ce produc, dar şi după priceperea de a colabora.

Desigur, în stimularea conflictului, managerii trebuie să deţină mecanisme capabile să asigure **urmărirea situaţiei şi menţinerea controlului**, aspecte pe care le vom prezenta într-o suită de articole în care vom aborda managementul controlului. **(Eugen RÂPĂ)**

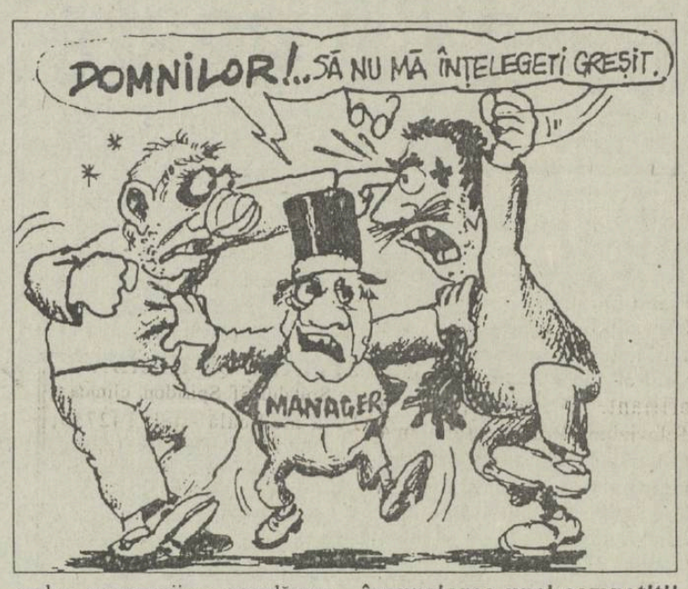

Cursele automobilistice au devenit un laborator de testare a maşinilor

■ pieţele auto ale fostelor ţări comuniste au început să prezinte interes pentru marii producători

Sumele imense în dolari investite în cursele de automobilism şi motociclism reprezintă o mare parte din fondurile de cercetare ale firmelor producătoare de automobile şi motociclete din lume. În timpul acestor curse, producătorii testează o serie întreagă de elemente tehnice pe care apoi le aplică, cu modificările necesare, în producţia proprie. Este vorba de analiza comportării motoarelor în condiţii de solicitare maximă a ţinutei de drum a maşinilor, comportarea elementelor de aerodinamică, precum şi ergonomia postului de pilotaj. Pe lîngă producătorii de autoturisme şi motociclete, sînt prezente la aceste curse şi firmele din industria orizontală, respectiv cei care produc anvelope, lichide pentru răcire şi lubrefiere, ca şi producătorii de materiale ignifuge, din care sînt executate costumele de pilotaj ale concurenţilor. Pentru aceasta, în afară de clasamentul piloţilor, Federaţia Internaţională de Automobilism întocmeşte anual şi un clasament al constructorilor. La ora actuală există o foarte strînsă legătură între rezultatele obţinute de constructori în cursele de tip formula I şi vînzările realizatre de aceştia pe diferite pieţe ale lumii. Cu cît o firmă are rezultate mai bune în curse, cu atît vînzările produselor proprii cresc.

Un alt element luat în calcul de organizatorii concursurilor de automobilism şi motociclism este cel referitor la locul de desfăşurare a concursurilor. Acestea se desfăşoară cît mai aproape de potenţialele pieţei de desfacere. Trebuie subliniată prezenţa unor asemenea curse şi în ţări foste comuniste, respectiv cursa de automobilism de formula I de la Budapesta, pe circuitul Hungaroring şi cursele de motociclism din Cehia. Acest lucru demonstrează cel puţin două lucruri: în primul rînd, pieţele celor două ţări prezintă interes pentru producătorii de automobile şi motociclete iar, în al doilea rînd, este vorba de o recunoaştere a integrării ţărilor respective în sistemul economiei de piaţă, prin liberalizarea schimburilor economice. Prin vînzarea de autoturisme, vînzare făcută în moneda naţională a ţării respective, firma producătoare este convinsă de realizarea unor contracte economice avantajoase prin care poate transforma aceste sumne de bani în valută forte. Cu aceasta poate desfăşura alte activităţi comerciale pe terţe pieţe. **(A. TOCAN)**

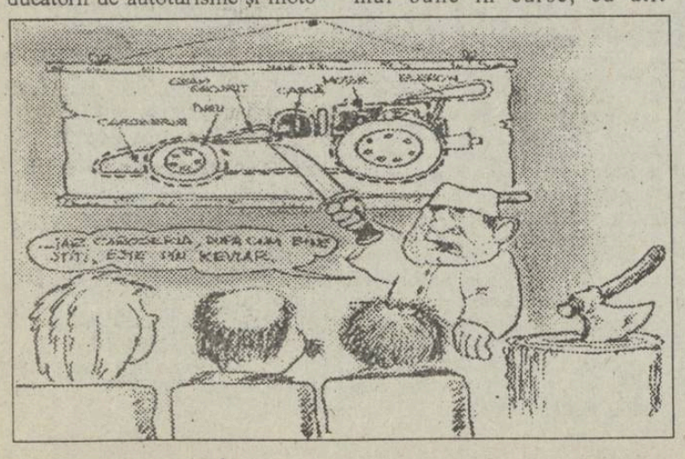

Tipul întreprinzătorului particular

Un nou tip de afacere: casele de amanet

■ interviu cu Lidia Ungureanu, patronul casei de amanet "Jelio"

Pentru a face faţă inflaţiei, unii apelează la soluţii originale. Astfel, un en-grosist ce comercializează ţigări, aflînd că preţul acestora va creşte, a obţinut de la casa de amanet Jelio un împrumut garantînd cu stocul de ţigări pe care-l avea. În felul acesta, prin creditul obţinut - investit tot în ţigări - întreprinzătorul a trecut "hopul" unei scumpiri.

- Cu ce sumă aţi început?

- Am început cu 10 milioane de lei obţinuţi ca urmare a vînzării unui apartament cu 2 camere în Piaţa Unirii, în care locuiam. N-aş fi vrut să-l vînd. La început mă gîndeam să deschidem la Iaşi o filială a casei de amanet Monte-Carlo din Bucureşti, cu capital mixt româno-german, dar cei de acolo n-au dorit acest lucru. În schimb, ne-au pus la dispoziţie toată documentaţia necesară, ajungînd ca azi să funcţionăm după modelul casei Monte-Carlo.

- Care sînt condiţiile în care amanetaţi?

- În general, primim numai aur (minim 3 g) şi obiecte electronice şi electrocasnice. Pentru aur acordăm 4000 lei/g (aur 14K) şi 4500 lei/g (aur 18K), iar pentru obiecte electronice acordăm 50% din valoarea lor nouă. Împrumuturile le acordăm pentru perioade de 10, 20, 25 zile, cu posibilitatea prelungirii pe termen nelimitat. După expirarea termenului, obiectele rămîn în posesia noastră şi le valorificăm prin magazinul RC "Star". În general, însă, nu rămînem cu obiectele decît în 1% din cazuri.

- Aţi sesizat în ultima vreme o creştere a cererii?

- Da, mai ales cînd a crescut dobînda la bănci, dar şi ca urmare a zvonurilor despre căderea CARITAS-ului. Pentru a face faţă acestei cereri mari, ne-am gîndit să atragem capital. Astfel, am emis nişte "obligaţiuni" (de fapt nişte contracte debitor-creditor) prin care ne obligăm să acordăm un venit fix lunar în valoare de 10% din suma depusă, minim 100.000 lei. Acest venit fix poate fi ridicat eşalonat sau nu, la date stabilite de client prin contract. În felul acesta am mai atras încă 10 milioane de lei, dar vom continua această acţiune, deoarece noi estimăm cererea la 50 milioane lei pe care i-am putea rula fără pericolul blocajului. **(A consemnat Ovidiu LUNGU)**

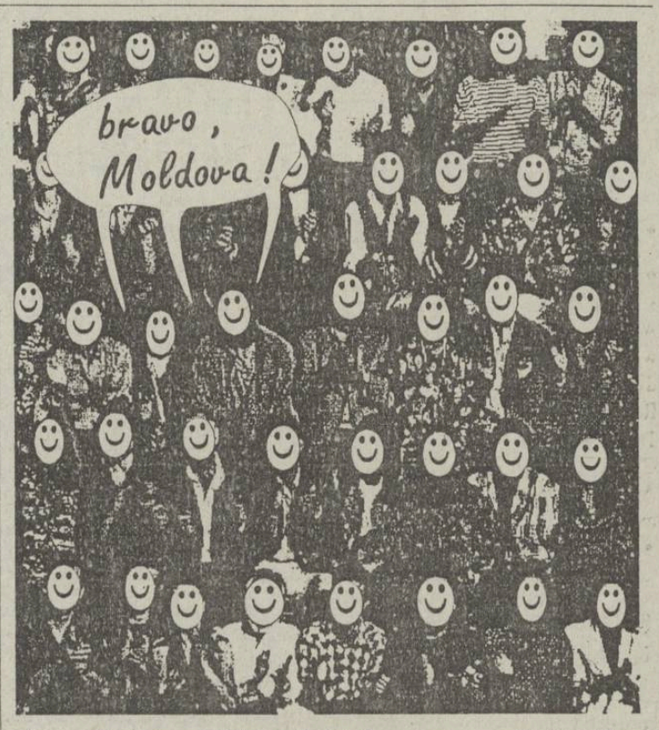

Aceşti oameni îşi fac întotdeauna cumpărăturile în magazinul

MOLDOVA UNIVERSAL

Întotdeauna ei vor fi fericiţi.

Deschis zilnic între orele 8.00 - 20.00 simbăta între orele 8.00-15.00.
Duminica închis.
Magazinul oferă posibilitatea cumpărării mărfurilor în rate.
Adresa noastră este:IAŞI, str. Palat, nr. 1 tel: 098/142640
telex : 022388 fax : 098/116920

(C) NORD-EST Advertising 1993

CARNETUL ZILEI

LUNI, 15 noiembrie 1993

✝ **Sf. Paisie de la Neamțu; Sf. Mc. Gurie**

VREMEA

-12°-1°C

Vreme rece, deosebit de rece pentru această perioadă, cu cer noros la acoperit. Pe alocuri, la început, apoi pe arii extinse se vor produce ninsori temporare, mai frecvente în a doua perioadă a intervalului, cînd precipitațiile sub formă de ninsoare vor deveni generale. Vîntul slab la moderat, va predomina din sector N-E, viscolind sau spulberînd zăpada. Temperatura se menține în cursul zilei la valori maxime cuprinse între -4 și 1 grad, iar cele minime la noapte vor oscila între -12 și -8 grade. **(Ion Sabin ISTRATE - Centru de Prevedere a Vremii Bacău)**

TV BUCUREȘTI

TVR1 -13,00 Calendar • Prețurile pieței • Cotații bursiere • Sfaturi practice • Rețete culinare • Calendarul zilei • Revista presei • O întrebare pe zi • Caleidoscop • Unde mergem?• Un minut pentru o capodoperă • 13,30 Desene animate • Ratonii • 14,00 Actualități • 14,10 TVR Iași • Est Meridian • Note, știri și reportaje din Moldova • Transfocator rutier • Sport • Muzică • 15,00 TVR Cluj-Napoca • Retrovizor • Sport • Interpretul săptămînii • Incursiune în necunoscut • 16,00 Avanpremiera săptămînii • 16,15 Civilizația montană • 16,45 Actualități • 17,00 Emisiune în limba maghiară • Știri, corespondențe • La ordinea zilei • Viața teatrală • 18,30 Avanpremieră • 18,35 Portativul preferințelor muzicale • 19,05 Clio • 19,35 Desene animate • Captain Planet • 20,00 Actualități • 20,40 Publicitate • 20,45 De luni pînă luni • 21,15 Publicitate • 21,20 Inelul cu briliant. Producție a Televiziunii Române, serial în 4 episoade • 22,20 Interpreți îndrăgiți • 22,35 Noi frontiere • 23,20 Actualități • 23,40 Repriza a treia. Emisiune sportivă •

TVR2 - 14,00 Actualități • 14,10 Splendoarea mogulilor. Episodul 1. În grădina desfătărilor • 15,00 Repere etno-folclorice • 16,00 TVE Internacional • 16,30 Film serial: OSHIN (Japonia, 1983). Episodul 13 • 17,00 Veniți cu noi pe programul doi • 20,00 Video-satelit • 21,00 TVM • Mesager • 21,30 Limbi străine • Engleză americană • 22,30 Film serial: NAVARRO. UN MORT FĂRĂ VIITOR (Franța, 1991). Premieră pe țară •

TV Satelit

13,00 Eurosport Fotbal. Cele mai frumoase goluri • 20,03 Eurosport. Știri sportive 1 • 21,15 Pro 7. Convoiul Hallelujak • 23,30 RTL 2. Cele șapte măști ale lui judoka • 0,00 Super Channel.Setea • 0,45 Sat 1. Teama dezvățului de fumat •

RTV EUROPA NOVA

Radio (frecvența 72,92 MHz) - Program 6-24 .6,30-8,30 Matinal Europa Nova • 8,45 Avanpremieră • 9,35 "Who's who?" • 10,00-10,30 "Bună dimineața, Eva!" • 11,05 Replay • 12,00 Observator • 14,00 Remember • 15,40 100% Comercial • 16,00 Avanpremieră • 18,40 Lumea, azi • 19,40 Club Europa Nova • 20,05 Memories • 21,00 Music Collection •

Buletinele de știri vor fi difuzate din oră în oră între 6,30-11,30 și 15,30-20,30

RADIO IAȘI

6,00 Diminețile noastre • 9,00 Știri • 9,05 Radiosfera • 13,00 Radiojurnal București • 13,20 Sunetul muzicii • 14,00 Știri • 14,05Întîlniri pe unde medii • 16,00 Radiograme • 18,00 Știri • 18,05 Corespondența radio - Muzică ușoară • 18,30 Corespondența radio - Muzică populară • 19,00 Știrile serii .Meteo • 19,10 Radio-magazin sportiv (în direct) • 20,00 Bijuterii instrumentrale • 20,40 Dixieland parade • 21,00 Evenimentele zilei. Sport. Meteo • 21,20 Expo Melodii •

RADIO NORD-EST

12.30 Știrea zilei; 13.00 Știri; Magazin muzical NORD-EST, dedicații muzicale; 15.00 Magazin NORD-EST (știri, informații, reportaje, Infosport, Financiarul); Știri 14.00, 15.00, 16.00. 17.00; 17.10 Punctul pe I.

RADIO VOX T

Program 0-12.30; 17.30-24.00 (6-6.30, 18-19.00, 21-21,30 transmisiuni ale programului BBC în limba română);

TEATRU

Teatrul Național "V. Alecsandri" prezintă astăzi. la ora 19.00, piesa Căsătorie în stil italian" de Eduard de Filippo.

ZILELE LICEULUI "EMIL RACOVIȚĂ"

În cadrul zilelor Liceului "Emil Racoviță" se vor desfășura următoarele manifestări: "Prima oră de curs - moment festiv" și o serbare în limba franceză

SPITALE DE GARDĂ

Spitalul Sf. Spiridon, clinica a IV-a medicală - tel. 142730; Spitalul de urgențe - tel. 140690; Maternitatea "Elena Doamna" . tel. 146570.

FARMACII DE GARDĂ

Farmacia nr. 2 Piața Unirii

CINEMATOGRAFE

● **Cinematograful "Victoria"** (telefon: 112502); 12-18.XI.1993 - orele: 9; 11; 13; 15; 17; 19; **"Erou din întîmplare"** - producție S.U.A. 1992. Comedie satirică - premieră.

● **Cinematograful "Republica"** (Telefon: 114327); 12-18.XI.1993 - orele: 9; 11; 13; 15; 17; 19 **"Surf Ninjas"** - producție S.U..A, 1993. Film de aventuri comice - premieră.

● **Cinematograful "Copou"** (Telefon: 145738) 12-14.XI.1993 - orele 9; 12; 15; 18 **"Indochina"** - producție Franța. 1992. Dramă. 15-18.XI.1993, orele: 9; 11; 13; 15; 17; 19 **"Plăcerea dragostei"**. Producție Italia, 1987. Film erotic. Interzis spectatorilor sub 16 ani.

● **Cinematograful "Dacia"** (Telefon: 164740) 12-18.XI.1993 - orele: 9;11,30;14; 16,30; 19 **"Dracula"**. Producție S.U.A., 1992. Film horror.

● **Cinematograful "Tineretului"** (Telefon: 117178); numai vineri, 12.XI.1993 - orele: 9; 11; 13; 15; 17; 19; **"Arma mortală 3"**. Producție S.U.A., 1992. Comedie polițistă. 13-18.XI.1993, orele: 9; 11; 13; 15; 17; 19 **"Contact mortal"** - producție Hong Kong, 1990. Comedie polițistă.

● Videoteci

- La sala mică a cinematografului "Republica"(orele: 10; 12; 14; 16; 18; 20)

- Sala din str. Sf. Andrei, nr. 17 (orele: 9;11;13;15;17;19)

CURSUL VALUTAR
valabil pentru ziua de 15.11.1993

Cursul de referință stabilit pentru principalele valute în urma licitației de la BNR, valabil pentru astăzi este de:

1074,00 lei/USD
1586,67 lei/GBP
181,77 lei/FRF
632,84 lei/DEM

CURSUL DE SCHIMB AL DOLARULUI
VALABIL PENTRU DATA DE 13 - 11 - 1993

Casele de schimb valutar	CUMPĂRARE	VÎNZARE	COMISION
BANCA AGRICOLĂ	1750	1837	3%
BCR	1600	1680	10%
BRD	1640	1722	0.50%
Bankcoop	1650	1732	0%
Bancpost	1650	1725	0%
BRCE	1650	1732	0%
Banca Dacia Felix	1550	1620	10%
Agenția de turism Moldova	1600	1680	7%

AGENȚIA DE TURISM
NET
organizează excursii pentru studenți și elevi pe traseul
VATRA DORNEI-TIHUȚA
HOTEL
Dracula
19 -21 NOV. și 26-28 NOV. 1993
transport autocar
cazare hotel, categ. IA
cost 11.000 lei/titular
Informații și înscrieri
• T 17-cam 727,
• P 8-cam. 99
• Agenția de turism (Casa Modei-mezanin), orele 9.15-17.00

HOROSCOP

Berbec
(21 martie -20 aprilie)

Vă achitați cu foarte multă conștiinciozitate de sarcinile dvs., dar îi neglijați prea mult pe cei apropiați. Găsiți-vă timp și pentru ei și acordați-le mai multă atenție decît străinilor.

Taur
(21 apr.-20 mai)

Săptămîna începe sub semnul aventurii. Nu vă inflamați inutil și încercați să dați dovadă de mai mult discernămînt. Dacă aveți și alte angajamente sentimentale vi se recomandă reținere.

Gemeni
(21 mai - 21 iunie)

Uneori vă place să faceți lucrurile de-a-ndoaselea. În felul ăsta ajungeți să vă contraziceți fără să vă dați seama. Să nu vă mirați dacă într-o zi n-o să mai fiți crezut(ă) nici cînd veți lua totul în serios.

Rac
(22 iun.- 22 iul.)

Aveți un veritabil cult al prieteniei. Pierdeți însă prea multă vreme în companii frivole. Nu amînați la nesfîrșit rezolvarea unor probleme vitale pentru dvs.

Leu
(23 iul. - 23 aug.)

Este momentul să treceți iarăși la acțiune. Nu mai încredințați sarcinile unor oameni care nu știu să le rezolve, Dacă vedeți că le lipsește simțul organizării, preluați dvs. și urmărirea lucrurilor.

Fecioară
(23 aug,-22 sept.)

Sînteți prea sceptic în dragoste și asta vă poate face să prelungiți celibatul ori să vă căsătoriți numai din interes. Încercați, măcar uneori, să fiți romantici.

Balanța
(23 sept.-22oct.)

Nu sînteți atît de nepăsător (nepăsătoare) pe cît vreți să păreți. Întîmplările din dimineața aceasta vă vor afecta mai profund și pe timp îndelungat.

Scorpion
(23 oct. - 21 nov.)

Vi se pun numeroase bețe în roate. Nu sînteți o fire răbdătoare și starea de nesiguranță vă macină nervii. Nu vă descărcați pe ceilalți.

Săgetător
(22 nov. - 21 dec.)

Primiți un semn de bunăvoință pe care-l așteptați de multă vreme. Chiar dacă vă încurcă socotelile, sacrificați-vă ziua în compania partenerului neașteptat de afaceri.

Capricorn
(22 dec. - 22 ian.)

Oricît de mare v-ar părea interesul, nu este cazul să vă arătați prea încîntat de oferta care vi se face. Persoana care vă ajută nu este de prea bună calitate și mai tîrziu va trebui să vă descotorosiți de ea în mod elegant.

Vărsător
(20 ian.-18 febr.)

Întotdeauna vi se întîmplă să vă căiți cînd lucrurile au luat o întorsătură catastrofală. Nu disperați: cea de a doua criză se apropie de sfîrșit.

Pești
(19 febr.-20 martie)

Profitați de toate împrejurările favorabile, dar nu și de toate persoanele cu care intrați în contact. Unele nu sînt de cea mai bună calitate și anturajul poate să strice imaginea dvs. publică.

LEGENDA:
- vă paște ghionoul
- prudența e mama înțelepciunii
- n-aveți nimic de pierdut
- șansa vă surîde

MICA PUBLICITATE

VÎNZĂRI

NON-STOP
Vînd var și pește viu
Str. Trei Fîntîni, Șos. Bucium, Tomești, lîngă Serele Vlădicени.

Vînd cazan 30 litri.
Telefon 165280.

DIVERSE

Asociația Civică "COPIII PENTRU COPII"
caută **specialiști-instructori**
pentru cercurile: INVENTICĂ; MARKETING-MANAGEMENT; ARTE VIZUALE; ECOLOGIE-VIITOROLOGIE.
Proiectele viabile vor putea obține fonduri și salarizare.
Informații la telefoanele: 174823-dimineața și 142754 - după orele 20.

Asociația Civică "COPIII PENTRU COPII" solicită firmelor de stat și celor particulare contracte de publicitate în vederea construirii în Obcinele Bucovinei a unei .
CABANE A PREMIANȚILOR
cu 60 de locuri. '
Posedăm prin asociere, terenuri și materialele de construcție.
Solicităm fonduri publicitare pentru plata proiectelor și a forței de muncă.
Conturile noastre se află la Banca Dacia Felix - Sucursala Iași: în lei 40.72.096.20.1452; în valută: 42.200.96.20.1452.
Pentru relații și încheierea contractelor solicitați: 142754 - zilnic.

Agenția de Turism NET organizează excursii în:
POLONIA (Varșovia) - 17 nov.
Informații și înscrieri la sediul agenției Casa Modei - Mezanin, orele 9.15 - 17.00.

S-a deschis prima pensiune din Iași!
RESTAURANT-PENSIUNE "ARCU"
Amplasat în centrul Iașului (km. 0), Str. Arcu nr. 5-7 (lîngă Agenția TAROM). vă oferă zilnic meniuri complete tip pensiune, la prețurile cele mai avantajoase; Grupurile de turiști, sportivi, studenți etc. pot rezerva locuri la tel. 116221, zilnic între orele 07-23.
La Restaurantul-Pensiune "ARCU" se pot servi zilnic meniuri tip pensiune pe bază de abonament.
Gurmanzii pot comanda din specialitățile casei: ciorbă de burtă, pizza, tochitură moldovenească precum și diferite preparate la grătar.
Barul, bine asortat, vă stă la dispoziție cu o gamă variată de băuturi alcoolice și răcoritoare dintre care nu lipsește, bineînțeles, berea la sticlă.
Numai restaurantul-Pensiune "ARCU" poate asugura solicitanților servirea la domiciliu cu preparate tip pensiune.

S.C. "LACTIS" S.A. IAȘI FACE CUNOSCUT BENEFICIARILOR ȘI PUBLICULUI CONSUMATOR CĂ ÎNCEPÎND CU DATA DE 15 DECEMBRIE 1993, DATORITĂ CREȘTERII SALARIILOR, PREȚULUI LA GAZ METAN, ELECTRICITATE ȘI MATERIALELE DIRECTE, VA PROCEDA LA O MAJORARE ÎN MEDIE CU 22% A PREȚURILOR CU RIDICATA ȘI IMPLICIT A PREȚURILOR CU AMĂNUNTUL.

SCHIMBURI

Schimb
apartament 2 camere cu locuință București.
Telefon 172557.

FELICITĂRI

"LA MULȚI ANI!", sănătate, bucurie alături de cei dragi doamnei
Hrițcu Elena
cu ocazia zilei de naștere din partea lui Aurel Shîngu și a Getei, din partea Vioricăi Damaschin și a lui Costel Iordache.

În această zi frumoasă
Îți dorim succes în viață.
Numai zile zîmbitoare,
Numai răsărit de soare.
Te iubim și te stimăm
Și din suflet îți urăm:
"LA MULȚI ANI!"
pentru cea mai bună mămică,
HRIȚCU ELENA,
cu ocazia zilei de naștere din partea soțului, fiului, fiicei și ginerelui.

MATRIMONIALE

Italian, patron office
import-export diamante, pietre prețioase și aur, absolut singur înăuntrul sufletului, necăsătorit, stare materială foarte bună, 48 ani, cu spiritul încă tînăr, prezentabil, de o fidelitate absolută, nebăutor, nefumător, maximă seriozitate, caut exclusiv domnișoară/doamnă tînără, frumoasă, afectuoasă, 20/35 ani, chiar și divorțată, interesată de cunoașterea mea doar în scopul unei căsătorii din dragoste.
Scrieți-mi, atașînd o fotografie.
Adresa mea: Camerin Giorgio, via San Salvatore 38/F, Valenza (AL), Italia, telefon 0131/953117NB.
Telefonare non serve, non voglio/scrieveti-mi tassativamente il italiano, non importa errori, per foto intendo faccia, fronte e profilo, intera persona, in piedi, fronte e profilo, la descrizione deve esser dettagliata plu'possibile, e'inutile scrivere senza i requisiti richiesti, la lettera verra'cestinata. Se dopo i tempi tecnici postali non riceveti riposta, la riposta vi e'gia stata data e'negativa non solecitate grazie. Tutto si fara'per corrispondeza fino alla mia decisione d'incontro.

DECESE

Copiii anunță cu durere încetarea din viață a celui ce a fost un bun tată, VASILE APREUTESEI. Înhumarea are loc în ziua de 16.11.1993, ora 12, la cimitirul din satul Buhăeni, com. Andrieșeni. Dumnezeu să-l ierte!

CONDOLEANȚE

✝ Familiile Vancea, Ionică, Popa, Mihoc, Vasilovici și Brener regretă decesul bunului lor vecin
PETRU PALADE
și transmit condoleanțe familiei îndurerate.
Dumnezeu să-l aibă în pază! ✝

LOCURI DE MUNCĂ

Facultatea de Drept. Catedra de Drept public: - Profesor, poz. 2, Disciplina: Dreptul internațional public; Protecția juridică a drepturilor omului; Drept diplomatic și consular; - Lector, poz. 12, Disciplina: Criminologie și știința penitenciarelor; Drept economic; - Asistent, poz. 16, Disciplina: Drept penal - partea generală; Teoria generală a dreptului. Catedra de Drept Privat: - Profesor, poz.3, Disciplina: Dreptul comerțului internațional, Drept internațional privat; - Profesor, poz.4, Disciplina: Dreptul muncii și securității sociale; - Asistent, poz.18, Disciplina: Drept procesual civil; Drept civil - Drepturile reale și teoria generală a obligațiilor; - Preparator, poz.23; Disciplina: Drept civil - partea generală.

Facultatea de Filosofie, Catedra de Educație Fizică I: - Profesor, poz.2, Disciplina: Teoria și metodica antrenamentului sportiv; - Catedra de Educație Fizică II: - Profesor, poz.3, Disciplina: Gimnastică ritmică, Gimnastică, Educație fizică; - Conferențiar, poz.6, Disciplina: Fotbal, Schi.

Facultatea de Geografie și Geologie - Catedra de Mineralogie - Geochimie: - Profesor, poz.6, Disciplina: Geologia și geochimia zăcămintelor de minereuri, Metalogenie aplicată și prognoză geologică; - Șef lucrări, poz.18, Disciplina: Prospecțiunea geologică a substanțelor minerale utile și solide, Explorarea geologică și evaluarea zăcămintelor, Exploatarea și valorificarea zăcămintelor metal. rare și radio-active; - Asistent, poz.27, Disciplina: Petrologia și petrochimia rocilor endogene, Gemologie, Geologia zăcămintelor de minereuri.

- Catedra de Geologie - Paleontologie: - Asistent, poz.18, Disciplina: Stratigrafie, Paleofitologie, Geologia României, Geologia zăcămintelor de hidrocarburi, Prelucrarea materialului geologic și paleontologic.

- Catedra de Geografie: - Profesor, poz.7, Disciplina: Meteorologie - Climatologie, Climatologie aplicată; - Conferențiar, poz.15, Disciplina: Pedogeografie, Metodologia cercetărilor pedologice, Practica geografică; - Lector, poz.28, Disciplina: Geografia economică de ramură, Geografia industriei; - Lector, poz.24, Disciplina: Elemente de informatică și programare, Sisteme informaționale geografice, Metode statistice aplicate în geografie, Teledetecție și fotointerpretare; - Asistent, poz.38 Disciplina: Geografia Europei, Geografia Americii

S.C. CASA EDITORIALĂ MOLDOVA S.R.L.
angajează tonetari.
Necesar studii liceale și cazier.
Relații la telefoanele 113029 și 112132.

UNIVERSAL OCCIDENT angajează
CONTABIL
cu experiență de minim 5 ani în comerț.
Relații la telefoanele: 127638, 127640, 127642.

OFERTE SERVICII

● Engleză. Traducător, diverse, convenabil. Tel. 130020/1629.(13125)

Radio NORD-EST organizează
SELECȚIE PENTRU REPORTERI ȘI REDACTORI,
sîmbătă, 20 noiembrie 1993.
Cererile, incluzînd un curriculum vitae și o scurtă motivație, vor fi depuse la sediul postului de radio din Bd. Copou nr. 19, de luni pînă vineri, între orele 8.30 și 16.00.

Asociația Civică "COPIII PENTRU COPII" mai dispune de locuri libere la cursurile:
- cercetași
- 6 ore săptămînal - 10 locuri;
- informatică
- 2 ore săptămînal - 6 locuri.
Înscrierile se fac zilnic la telefoanele: 174823 - dimineața; 142754 - după orele 20.

EDITOR
Nord-Est s.r.l.
Str. Smîrdan nr. 5
Tel. 17.25.57 (centrala)
Fax 14.45.77
Președinte
Alexandru LĂZESCU
Vicepreședinți
Florin ZAMFIRESCU
Cezar CALUSCHI
Director executiv
Gabriel RUSU

Monitorul
Monitorul express
Str. Smîrdan nr. 5
Tel. 17.25.57 (centrala)
Fax 14.45.77
DAN RADU.
Redactor șef
OVIDIU ȘIMONCA
redactor șef adjunct
TUDOR AGAVRILOAEI
secretar general de redacție
EVENIMENT: TONI HRIȚAC (șef secție)
Mihaela Cănănău, Dan Fodor, Cristian Hanganu,Dragoș Huțanu, Silviu Labeș, Cristina Leca, Cristian Medeleanu, Sorin Simon, Adina Scutelnicu, Ovidiu Scutelnicu, Săndel Tacu.
FOTOREPORTER: Constantin Plop
POLITIC: Lucian Postu (șef secție), Radu Meșniță, Cristian Racu
ECONOMIE: Costel Stroescu (șef secție) , Mihaela Brezeanu, Alin Tocan.
REPORTER SPECIAL: Vasile Cojocariu
CULTURĂ: Dorin Popa
SPORT: G.I.Nicolae (șef secție), Leonard Cănănău, G. Anghel, Victor Grădinariu, I.C. Teodor
REDACTOR DE SERVICIU: Ion N. Oprea
GRAFICĂ: Lucian Amarii, Daniel Melinte
RECLAMĂ-PUBLICITATE: Maria Vornicu, Liliana Cozma
CULEGERE-TEHNOREDACTARE COMPUTERIZATĂ:Cornelia Agavriloaei, Cerasela Cirimpei, Petronela Macovei, Florin Pavel, Liliana Signeanu,Mihaela Spineanu.
SECRETARIAT: Daniela Gongescu, Gabriela Pisaltu.

RADIO Nord-Est
70,76 MHz
Bd. Copou 19;
Tel. 145530; fax 146363
DIRECTOR DE PROGRAME:
Cristina Popescu
DIRECTOR DE PRODUCȚIE:
Livia Susanu

NORD-EST PRESS
- Agenție de știri -
Str. Smîrdan 5; Tel. 144776; fax 14.45.77
EDITOR : Mona Dîrțu
Redactor: Dana Scripcă

Compania de publicitate NORD-EST
Membru I.A.A. (International Advertising Association)
Birouri: - str. Smîrdan nr. 5, tel. 17.25.57 (centrala), fax. 14.45.77 sau
- Casa Modei et. 1 str. Ștefan cel Mare și Sfînt
SECRETAR EXECUTIV
Cristina Lozneanu

ABONAMENTELE se pot face la orice oficiu poștal din țară.
MONITORUL figurează în Catalogul Presei interne la poziția 838.

Tipar offset
MULTIPRINT
Iași, Strada Sf. Lazăr nr. 49

Fotbal Divizia A

Un meci pierdut în ultimele 7 minute

Selena Bacău - Polynx Iași 2-1 (0-0)

Stadion Selena, timp geros, teren înghețat, spectatori circa 1.500.

Selena: STANCIU-Condurache, POSTOLACHE, Grigoriu, Gireadă-Ionescu, Apostol (min. 46 Pavel) JERCĂLĂU-CRISTESCU, Ciocoiu (min. 56 Firici) CĂPUȘĂ.

Polynx: BORDEIANU, Urdaru, PETRACHE, HARAGA, Stafie, MUNTEANU-SPIREA, Cobuleanu, DRĂGOI-DOBREA (min. 87 Pricop), Ambrosie (min. 80 Abălașei).

Au marcat: Căpușă (min. 83), Firici (min. 90), respectiv Spirea (min. 70).

Au arbitrat bine: D. Crăciun, G. Brad, F. Vărgatu.

Cartonașe galbene: Haraga și Cobuleanu (P), Cristescu și Gireadă (S).

După ce a fost "pălmuită" în min. 83 de un gol înscris de Căpușă din penalty, cu amabilitate Polynx a întors și celălalt obraz pe care în ultimul minut de joc, Firici l-a lovit din nou printr-un alt gol, care le-a adus în final băcăuanilor o nouă victorie. Și aceasta după ce în min. 70 Selena era făcută "grogy" de upercut-ul lui Spirea. Dar se vede treaba că oaspeții au crezut în acel moment că și-au urcat deja sacii în căruță, atunci cînd iluzoriu, scorul "amorțise" la 1-0. Din păcate, atît de mult așteptata victorie din deplasare a scăpat și de această dată printre degete echipei ieșene, semn că "mînjii" Polynx-ului încă nu sînt "potcoviți" pentru drumul spre Divizia Națională. Oricum se poate spune că la Bacău ieșenii au făcut cel mai mare joc de afară și dacă ar fi avut și un dram de noroc ar fi putut pleca spre casă cu ambele puncte puse în joc. În general a fost o partidă alertă, tăcută, de un nivel tehnic și spectacular deosebit, în ciuda faptului că "scena" de joc era înghețată bocnă. Pentru început deși inițiativa a aparținut Selenei, cei care s-au apropiat ceva mai periculos de poartă au fost fotbaliștii ieșeni, care au ratat două imense ocazii de gol prin Ambrosie, care a fost blocat în momentul șutului, și Spirea, a cărei "bombă" a trecut cu puțin pe lîngă poarta apărată de Stanciu. În replică, gazdele au "șarjat" prin Căpușă și Ionescu, dar nu au reușit să producă echipei Polynx nici o "rană" pentru că armele alese, șuturile de la distanță, nu au fost prea tăioase. După pauză, Ambrosie, campionul ratărilor în acest joc, a scăpat din nou singur de la centrul terenului, dar cu tot gerul de afară nu a avut "sîngele rece" necesar să-l execute pe golkeeper-ul băcăoan, Stanciu. Și după ce în minutul 72 Bordeianu respinge salvator cu piciorul, la cealaltă poartă, 8 minute mai tîrziu, se înscrie primul gol al partidei, atunci cînd Drăgoi reușește o pasă la întîlnire spre Spirea, care după ce l-a driblat pe Postolache și Stanciu trimite mingea în poarta goală. Și dacă Ambrosie, din nou singur numai cu norocosul Stanciu, nu reușește să majoreze scorul, în min. 83 la un hent în careu a lui Stafie se acordă penalty, pe care cu precizie îl transformă Căpușă. Atunci cînd spectatorii băcăoani, împăcați cu remiza, se pregăteau să părăsească stadionul, gazdele reușesc golul victoriei, prin noul intrat Firici care, după o preluare sigură a reluat nestingherit în gol balonul aruncat în disperare spre careul ieșean de Condurache.

(Leonard CĂNĂNĂU)

Adrian Ambrosie - campionul ratărilor la Bacău

Celelalte rezultate: Rocar București - Faur București 1-0; ASA Tg. Mureș - Chimia Rm. Vîlcea 2-1; Gloria Buzău - Flacăra Moreni 2-2; Metalul Plopeni - Portul Constanța 3-0; Gloria CFR Galați - Callatis Mangalia 4-0; Steaua Mizil - Foresta Fălticeni 3-1; FC Argeș - Acord Focșani 2-0.

Etapa viitoare: Polynx Iași - Metalul Plopeni; Foresta Fălticeni - Constructorul Iași; Callatis Mangalia - Rocar București; Portul Constanța - Gloria CFR Galați; Chimia Rm. Vîlcea - Selena Bacău; Faur București - FC Argeș; Acord Focșani - Steaua Mizil; Bucovina Suceava - Gloria Buzău; Flacăra Moreni - ASA Tg. Mureș.

Patronii echipelor de fotbal Polynx Iași și Selena Bacău

DAN CÂRLAN ȘI DUMITRU SECHELARIU SÎNT MILIARDARI

■ În tribuna oficială a stadionului din Bacău, "zgribulite" de un frig pătrunzător, au luat loc numeoase personalități din lumea sportului băcăoan. Însă, în centrul atenției acestor VIP s-au aflat, cum era și normal, patronii celor două echipe ce se înfruntau pe viață și pe moarte în teren: Dan Cârlan și "miliardarul" Dumitru Sechelariu. Și l-am numit miliardar pe patronul clubului băcăoan pentru că la o asemenea sumă și-a estimat valoarea jucătorilor propriei echipe. "Dacă Selenea valorează un miliard de lei, atunci cam la cît ar trebui evaluați fotbaliștii Polynx-ului, care, cu mai multă atenție în faza de apărare, ar fi putut pleca de la Bacău cu ambele puncte puse în joc", ne-a spus dl. Dan Cârlan.

■ După ce au primit gol în ultimele secunde ale jocului și au pierdut o partidă pe care putem spune că au avut-o în mînă, fotbaliștii ieșeni s-au prăbușit pe teren, marcați de deznădejde, în ochii unora înotînd chiar și în lacrimi, ținute totuși la "respect" cu mare greutate. Și le dăm perfectă dreptate, pentru că una este să pierzi "la pas" și alta să-ți vezi irosită munca de 90 de minute în ultimele secvențe ale meciului. Îmbucurătoare, însă, ni se pare evoluția din teren a echipei ieșene care, după cum spunea dl. Dan Cârlan "este asemănătoare cu cea din deplasare cu Autobuzul București, partidă care reprezintă vîrful de formă al jocurilor din sezonul trecut pe care le-am disputat afară". **(L. CĂNĂNĂU)**

Fotbal Divizia B

Adversara echipei CFR Tepro nu s-a prezentat la meci

Ieri, în cadrul Diviziei B la fotbal, echipa CFR Tepro Iași ar fi trebuit să primească vizita formației FEPA '74 Bîrlad. Așteptările ne-au fost zadarnice, pentru că echipa bîrlădeană nu s-a prezentat la acest joc, CFR Tepro, cîștigînd, conform regulamentului, cu 3-0. Din cele declarate de dl. Virgil Greierosu, care a arbitrat săptămîna trecută un joc de juniori la Bîrlad, am aflat că întreprinderea care patronează clubul FEPA '74 și-a închis temporar porțile, iar echipa de fotbal este pe cale de a se desființa. Probabil că aceasta este explicația neprezentării echipei bîrlădene la Iași. De altfel, în etapa de ieri a Diviziei B s-au mai înregistrat alte două neprezentări: ASA Cîmpulung Moldovenesc nu s-a prezentat la partida de la Toplița cu Mureșul, iar Bucovina Rădăuți nu s-a prezentat la Sf. Gheorghe pentru meciul cu ISAMA. Partida dintre Vrancart Adjud și Mecoenerg Onești se dispută astăzi, cu acordul ambelor echipe și al Federației de specialitate. Celelalte rezultate înregistrate ieri: Melana Săvinești - CFR Pașcani 3-1; Aerostar Bacău - Cetatea Tg. Neamț 0-1; Minerul Gura Humorului - Cozinda Botoșani 3-0; Petrolul Moinești - Minerul Comănești 3-1; Harghita Od. Secuiesc - Cotidian Bacău 7-0. Înaintea partidei de astăzi de la Adjud, în clasament conduc Harghita Od. Secuiesc și Cetatea Tg. Neamț, cu cîte 21 de puncte, urmate de Petrolul Moinești cu 20 de puncte. În cazul în care partida de la Iași va fi omologată cu 3-0 pentru gazde, CFR Tepro urcă pe locul 7 cu 18 p. **(L.C.; I.C.T.)**

Maracana congelată

Constructorul Iași - FC Bucovina Suceava 1-1 (0-0)

Stadion Constructorul, frig pătrunzător, teren înghețat, spectatori circa 1.000.

Au înscris: Cîmpanu (min. 53), Grosu (min. 78).

Constructorul: Dobre-Stoica, CEPOIU, Tocariuc-MAZILU, Cantea (min. 60 Ichim), Constantin, ONOFREI, Cojocaru-Tiron, CÎMPANU.

FC Bucovina: Bădan-BOSÎNCEANU, Cristescu, Tătar, Domșa-SZEKELY, Gafencu, MURARIU, Grosu-SUSANU, Ghinea.

Cartonașe galbene: Murariu (S), Onofrei (C).

Arbitraj corect: N.Neagoe, I.Dumitrică, P.Prioteasa (Craiova).

Observator FRF: N.Rainea (Galați).

Golul egalizator al lui Grosu, ratarea incredibilă a victoriei de către... oaspeți, fluierul final al arbitrului care a consemnat un surprinzător semieșec pe teren propriu al constructorilor și ..., nu în ultimul rînd, veștile "de groază" transmise pe calea undelor de către Vasile Arhire de la Bacău (capac la toate!) au transformat masa zgribullită a spectatorilor de pe Maracana într-o ... maree congelată (la propriu și la figurat). O primă repriză destul de curată, Constructorul la timonă și cu faze frumoase "lucrate" de ambele părți, dar fără prea multe ocazii de gol. Primul șut spre poartă: Stoica (min. 9). În min. 15, fundașul sucevean Domșa este foarte aproape de autogol, iar în faza următoare, creată de fundașul dreapta Bosînceanu, "nouarul" sucevean Ghinea trimite cu capul pe lîngă poartă. Al doilea episod fierbinte al reprizei (min. 37-38) urmează unei pătrunderi impetuoase a lui Onofrei pe partea dreaptă, acesta centrează perfect, dar Tiron trimite din 6 metri pe lîngă poartă! Apoi, este rîndul lui Cantea să rateze o ocazie imensă. Repriza a doua începe cu o perioadă echilibrată, iar în min. 53, la o fază care nu anunța mare lucru, se deschide scorul: Stoica își ia răspunderea unui șut de la 25 m, iar Cîmpanu, aflat în careu, deviază inspirat traiectoria balonului surprinzîndu-l pe goolkeeper-ul Bădan. Golul ieșean schimbă fundamental datele problemei. Ieșenii cedează (deliberat?) mijlocul terenului, iar "metronomul" Constantin dispare din joc, retras pe linia de fund. Sucevenii trec la cîrma jocului, iar constructorii își ascut arma contraatacului. Acțiunile lor mai mult individuale (Mazilu, Onofrei) sînt frumoase, dar lipsite de clarviziune. La golul egalizator (Grosu, min. 78) Stoica este coautor ca și la golul din min. 53, scăpîndu-l de sub control pe mijlocașul sucevean. Pînă în final ieșenii caută victoria (Constantin, lovitură liberă; Cîmpanu, șut splendid din întoarcere), dar mai aproape de ea sînt oaspeții. Susanu slalomează a la Alberto Tomba printr-o apărare siderată, centrează, iar Gafencu singur-singurel în careu, tratează întîlnirea cu victoria! O remiză dureroasă pentru noi, dar echitabilă, între două echipe care știu mai bine lecția jocului "afară" decît acasă! **(G.I.NICOLAE)**

Lumea fotbalului în fierbere

■ Erich Cantona a fost suspendat 4 etape

Atacantul francez al echipei Manchester United, Erich Cantona, a fost suspendat pe 4 etape din Cupele Europene la fotbal, ca urmare a injuriilor aduse arbitrului Kurt Rothlisberger. La sfîrșitul partidei cu Galatasaray Istanbul, în C.C.E., Cantona l-a acuzat pe elvețian că ar fi fost cumpărat, ceea ce i-a atras primirea unui cartonaș roșu.

■ Datorii de 600 de milioane dolari

Emilio Naurer, vicepreședintele Federației Mexicane de Fotbal între anii 1990-1992, a fost eliberat după 24 de ore de detenție, în urma aranjamentului său de a plăti cele 600 de milioane de dolari pe care este acuzat că le datorează federației. În urma unei anchete, care a durat 8 luni, s-au constatat nereguli financiare în contractele semnate de fostul antrenor al selecționatei mexicane, Luis Menotti, cu adjuncții săi, precum și în contractele publicitare.

■ Morți și răniți în Africa de Sud

O persoană a fost ucisă și mai multe rănite în timpul incidentelor produse pe stadionul Crown Mines (Africa de Sud), în timpul desfășurării semifinalei Cupei "Super Bowl" între echipele de fotbal Kaizer Chiefs și Orlando Pirotes. După ce echipa Kaizer a înscris primul gol (în min. 71), suporterii echipei adverse au început să arunce cu diferite obiecte, ceea ce a făcut ca meciul să fie întrerupt în mai multe rînduri. După fluierul final, suporterii celor două formații s-au înfruntat violent și s-au auzit și focuri de revolver.

■ Dino Zoff la Bayern Munchen?

Săptămînalul "Welt am Sonntag" a publicat o informație conform căreia echipa Bayern Munchen este interesată să îl achiziționeze pe italianul Dino Zoff, ca înlocuitor al actualului antrenor, Erich Ribbeck. Se pare că această decizie a fost luată de conducerea clubului după eliminarea din Cupa UEFA de către Norwich City și după partida pierdută de Bayern pe teren propriu în fața lui Dinamo Dresda (0-1). Vicepreședintele clubului german, Franz Beckenbauer, va lua legătura în această săptămînă cu Dino Zoff, care actualmente este antrenor al echipei de fotbal Lazio Roma. **(MEDIAFAX)**

PE SCURT

■ VOLEI: Penicilina, din nou victorioasă

În etapa a VI-a a Diviziei A la Volei feminin, Penicilina Iași a jucat la București cu Calculatorul. După o partidă fără istoric, ieșencele s-au impus clar cu 3-0 (5,12,3). Conform spuselor dl. antrenor N.Roibescu, de la oaspete s-a remarcat întreaga echipă, cu o mențiune specială pentru Tatiana Covalciuc.

■ RUGBY: Cupa României în sezonul hibernal

Sîmbătă dimineața s-a disputat prima etapă a returului Cupei României la rugby. În dealul Copoului, pe un frig pătrunzător, Politehnica-Agronomia Iași a întrecut cu 24-6 pe CSM Suceava.

■ HANDBAL: Iasitex, victorie prețioasă în deplasare

Duminică, în cadrul Diviziei B la handbal feminin, Iasitex Iași s-a deplasat la Vaslui pentru partida cu echipa locală Precizia. După un meci antrenant, pe care l-au dominat în marea majoritate a timpului, handbalistele de la Iasitex s-au impus finalmente cu 25-22.

■ BASCHET: Giganții ieșeni învinși la București

Sîmbătă, în cadrul Diviziei B la baschet masculin, Politehnica Iași a pierdut la București în fața echipei ASA Erbașu, cu scorul de 85-48. De remarcat că din echipa gazdă fac parte experimentații Brănișteanu, Căpușan, Prahoveanu, jucători pe care orice echipă de A și i-ar dori în formație. Cele mai multe puncte de la Poli le-au înscris Doboș și Pintilie - cîte 13 - și Ilie Eugen - 11.

■ HANDBAL: Steaua urcă în sferturile Cupei EHF

Ieri, în Palatul Sporturilor din Capitală s-a disputat partida de handbal masculin dintre Steaua București și SKP Bratislava (Slovacia), contînd ca manșă secundă a turului II în Cupa EHF. Handbaliștii bucureșteni s-au impus cu 31-22 (15-12) și, cum în primul tur pierduseră doar cu 22-25, s-au calificat pentru sferturile de finală ale competiției.

■ RUGBY: Insucces de proporții la Dublin

Sîmbătă seara, într-un meci test disputat la Dublin, reprezentativa de rugby a Irlandei a dispus cu categoricul scor de 25-3 de Națională României. **(I.C.TEODOR)**

S.C. CASTROCON S.A. IAȘI
Str. Anastasie Panu nr.36, bl. 1-B

oferă spre vînzare, în condiții avantajoase următoarele ***spații comerciale:***

- Spațiul comercial - Țuțora - Str. Bucium, bl. A1-2, în suprafață de 384,56 mp.
- Spațiul comercial - bl. 968 CUG - Șos. Nicolina, Iași, în suprafață de 449,58 mp.

Relații la telefon 114637.

72.44 în curînd Radio Nord-Est va emite pe această frecvență 24 de ore pe zi. MHZ

Ofertă excepțională

PUTEȚI AVEA UN RENAULT 19, VIȘINIU, ULTIMUL TIP, CU NUMAI 5.000 LEI

Cumpărînd un abonament la revista "Capital", în valoare de 5.000 lei, participați la o tombolă organizată de Casa de editură "Capital". Marele premiu este un Renault 19, expus acum la Magazinul Moldova. Tragerea la sorți și înmînarea premiului se efectuează pe data de 15 decembrie. Abonamentele se fac zilnic la sediul Companiei de Publicitate NORD-EST, Str. Smîrdan nr. 5 și la Magazinul MOLDOVA, lîngă autoturismul expus.

Concursul organizat de **Radio Nord-Est** și **Monitorul** (cotidian de informație)

Talonul care ne plătește întreținerea

Numărul 1 -luna noiembrie

Trimițînd setul complet de 12 taloane pe adresa redacției **Monitorul** (Str.Smîrdan nr.5) puteți participa la tragerea la sorți care va desemna cei 10 cîștigători ai acestei luni.
Pentru aceștia, **Radio Nord-Est** și **Monitorul** vor achita costul întreținerii pe luna noiembrie.

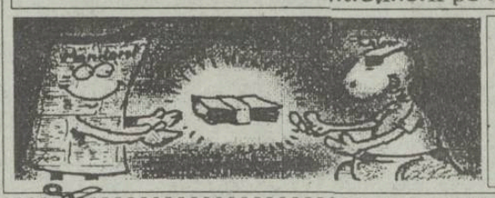

Numele.....
Prenumele.....
Adresa.....
.....
Profesia.....
Vîrsta.....
Tel.....

SPONSOR AL CONCURSULUI "TALONUL CARE NE PLĂTEȘTE ÎNTREȚINEREA":

S.C. AVATTI STIL S.R.L.
- magazin de prezentare și desfacere -
Str. Ștefan cel Mare nr. 11, tel. 174054.

BIBLIOTECA CENTRALA UNIVERSITARA

IAŞI

Peste 300 de ieşeni vor pleca la Bucureşti pentru a manifesta împotriva guvernului Văcăroiu (p.2)

INTERN

GEORGE SOROS, omul care a demolat lira sterlină, sosește astăzi în România

SPORT

Mîine pe stadioanele Europei

Meciurile decisive pentru calificarea la C.M. de Fotbal

MARȚI
16 noiembrie
1993
An III,
Nr. 268 (722)
8 PAGINI - 80 LEI

cotidian de informaţii

Monitorul

Înainte de a anunța Poliția, Salvarea sau Pompierii, sunați la MONITORUL!

Telefon:
17.25.57

Director onorific: AUREL LEON

Redactor șef: DAN RADU

TIRASPOL

Sentința în procesul "Grupului Ilașcu" a fost amînată

Ieri, la Tiraspol, a fost ziua depozițiilor în procesul grupului Ilașcu (membri ai Frontului Popular Creștin Democrat: Ilie Ilașcu, Andrei Ivasov, Tudor Petrov Popa, Alexandru Leșcoș, Petru Godiac), iar Completul de Judecată s-a retras pentru deliberare. La ședință au fost prezenți reprezentanți ai Ambasadei americane la Chișinău și ai mass-mediei din România și S.U.A. A fost audiat inculpatul Valeriu Garbuz, care în 7 minute a expus concis evenimentele la care a participat și pe care le consideră nejust calificate de Procuror. A mărturisit, printre altele, că a aruncat o grenadă în casa cetățeanului Savenko, din raionul Slobozia, pentru a-l speria. A participat și la celelalte crime, dar nu se consideră vinovat. În depoziția sa, Valeriu Garbuz a încercat să aprecieze acțiunile autorităților de la Chișinău, în perioada conflictului armat de anul trecut. Tot procesul se bazează pe mărturiile lui. Cererea apărării, de reanalizare mai profundă a evenimentelor, a fost respinsă. Ilașcu și colegii săi, împreună cu rudele acestora, au cerut admiterea în sala de ședințe și a celorlalte rude mai îndepărtate. Judecătoarea Olga Ivanovna a acceptat cererea după o pauză de 10 minute. După reluarea audierii lui Garbuz, Completul de Judecată s-a retras pentru deliberare. Judecata a fost amînată, fără a se da un termen de reluare a ședinței, urmărindu-se prin această amînare și alte scopuri, în dialogul dintre Chișinău și Tiraspol, relatează B.B.C. Chiar de la începutul procesului, Ambasada română la Chișinău și ambasadorul Adrian Enache neglijează sistematic procesul. Nici în ședința de ieri nu a fost prezent nici un membru al Ambasadei române la Chișinău. În prima parte a ședinței de ieri a Senatului luările de cuvînt au vizat farsa judiciară de la Tiraspol. Senatorul Nicolae Manolescu (P.A.C.) a citit o scrisoare a Ligii Studenților, în care se propune acordarea de către Parlament a cetățeniei de onoare pentru deținuții din Tiraspol. Gheorghe Dumitrașcu (P.D.S.R.) a pledat împotriva acestei măsuri, comentînd că, astfel, republica fantomă va căpăta un motiv în plus pentru a-i condamna. În opinia senatorului P.D.S.R., ar fi mai bine să se caute o altă cale. Camera va întocmi o scrisoare către Guvern, prin care se cere examinarea propunerii și efectuarea diligențelor necesare. Reamintim că, conform Legii 21/1991, cetățenia de onoare se poate acorda doar într-o ședință reunită a camerelor Parlamentului.
(Luminița BĂCĂRAN, Adrian GROM)

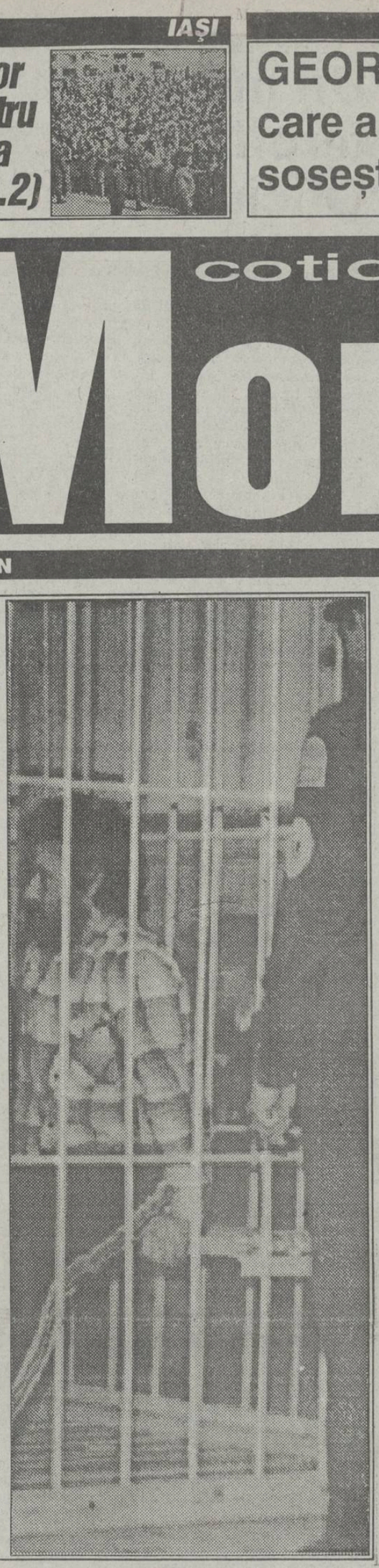

"RENEL A DEVENIT STAT ÎN STAT"

■ șapte mari societăți comerciale ieșene vor fi decuplate astăzi de la rețeaua electrică dacă nu își vor achita în valută consumurile energetice suplimentare

Mai multe unități industriale mari din județul Iași și-au epuizat cota de energie electrică repartizată de Ministerul Industriilor și au fost avertizate de RENEL că vor fi decuplate de la rețeaua de energie electrică în cursul zilei de astăzi. De exemplu, S.C. FORTUS S.A. a consumat, în primele 11 zile ale lunii noiembrie, aproximativ 3100 MWh, față de cota lunară repartizată, de 2475 MWh. În aceeași situație se află și S.C. Nicolina S.A., S.C. Tomiris S.A., S.C. Iasinconf S.A., S.C. Moldomobila S.A., Scudas Pașcani, Siretul Pașcani etc.

Pentru a evita decuplarea, agenții economici au două posibilități: prima ar fi obținerea unei suplimentări a cotei de energie electrică din partea Ministerului Industriilor. Dacă acest lucru nu este posibil, unitățile în cauză vor trebui să achite, în valută, surplusul de energie electrică consumată pînă la sfîrșitul lunii.

În legătură cu acest mod de achitare a energiei electrice, în valută, dl. Ioan Tărăboanță, director tehnic al Filialei Rețele Electrice, din cadrul RENEL, ne-a declarat: "Ministerul Industriilor a asigurat fonduri pentru producerea a 62,5 la sută din necesarul de energie pentru economia națională, cantitate ce a fost deja repartizată agenților eocnomici. Diferența pînă la o sută de procente trebuie asigurată prin importul de gaze naturale și păcură, care sînt folosite la obținerea energiei electrice. Însă, RENEL nu posedă valuta necesară pentru procurarea acestor materii prime. În consecință, Guvernul a stabilit că agenții economici care consumă mai mult decît cota repartizată vor trebui să pună la dispoziția RENEL valuta necesară pentru importurile amintite. Mai există posibilitatea ca RENEL să importe combustibil în contul exporturilor făcute de unele societăți. Oricum, în cazul în care agenții economici nu își clarifică situația, în cursul zilei de mîine (n.r. - astăzi) vom fi siliți să-i decuplăm de la rețea." Avînd în vedere că punerea în practică a unei astfel de măsuri ar paraliza activitatea unor importante societăți comerciale din Iași, ne-am adresat unora dintre directorii firmelor în cauză, pentru a consemna punctul lor de vedere.
(continuare în pagina 3)
(Mihaela BREZEANU, Costel STROESCU, Alin TOCAN)

Răscoala săracilor

Ieri, aproximativ 18 persoane, în mare parte femei, au protestat - destul de violent - în holul Consiliului Județean deoarece, începînd din 6 noiembrie, n-au mai primit masa zilnică la cantinele pentru ajutor social din zonele C.U.G. și Podu Roș

Aceste lucruri se întîmplă la 3 zile de la întîlnirea reprezentanților Consiliului Județean cu directorii unităților agroalimentare din județ, care au promis că vor ajuta cu produse alimentare cantinele de ajutor social. Directorul adjunct al Direcției Economice a județului Iași, Traian Brăilean, a arătat oamenilor copii ale chitanțelor conform cărora, din bugetul local, au fost ridicate de administratorii cantinelor 40 milioane lei, de la începutul lunii și pînă în prezent. Totuși, toate cele 18 persoane au prezentat carnetele cu bonurile pentru masă, care nu mai fuseseră folosite din data de 6 noiembrie. În replică, dl. Traian Brăilean a anunțat oamenii că, începînd de mîine, aceste cantine vor fi supuse unui control financiar din partea serviciului de control al Consiliului Județean. Dl. Liviu Filipescu, directorul Direcției Muncii, a declarat că aceste persoane sînt din categoria celor care au un venit - chiar dacă acesta este foarte mic - și, conform unei hotărîri anterioare a Delegației permanente a Consiliului Județean, ele nu mai pot beneficia de acest ajutor. Însă, atîta timp cît sînt fonduri - și, grație ajutorului primit de la unitățile agroalimentare, acest lucru e posibil - acești cetățeni vor primi în continuare ajutorul social prin intermediul acestor cantine, începînd de azi. **(Ovidiu LUNGU)**

Ieșenii care vor întîrzia mai mult de 40 de zile la plata întreținerii vor rămîne fără căldură în apartamente

■ cei care vor dori, vor putea cere să li se întrerupă furnizarea agentului termic în anumite camere ale apartamentului

Deși ultimul punct pe ordinea de zi, "Proiectul cu măsuri de sancționare a consumatorilor de agent termic și apă răi-platnici, atît agenți economici, cît și persoane particulare", a fost dezbătut cel mai mult de participanții la ședința de lucru a Delegației Permanente a Consiliului Județean, desfășurată ieri, la Prefectură, la ora 14,00.

Acest proiect s-a finalizat cu o decizie în 4 articole, care prevede debranșarea de la sistemele de distribuire a agentului termic și a apei, după 40 de zile de la neachitarea facturii atît a răi-platnicilor, cît și a celor ce doresc acest lucru în mod voluntar. Această debranșare se poate face și parțial (de exemplu, la o cameră din două sau trei) și se realizează prin întrerupere și montarea unui sigiliu ce va fi controlat periodic de reprezentanți ai regiilor furnizoare și a asociațiilor de locatari. Vor exista însă situații cînd este imposibilă această deconectare, din punct de vedere tehnic, așa încît orice cerere de debranșare (venită fie din partea asociației de locatari răi-platnici sau din partea cetățenilor - pentru cei care doresc voluntar acest lucru) va fi analizată de o comisie formată din prefect, președintele Consiliului Județean, primar și reprezentanți ai regiilor furnizoare. Deși a fost votat în unanimitate, s-au făcut auzite voci care au precizat că decizia nu se referă și la agenții economici, ci numai la populație, și că acest act poate fi atacat în instanță foarte ușor, deoarece nu există nici un contract individual încheiat între locatarii asociații, privind plata facturilor, ci doar privind menținerea integrității instalațiilor din apartamente. Vasile Dumitriu, viceprimarul Iașului, a cerut ca declanșarea să nu se facă la cerere, deoarece s-ar putea ca sute sau chiar mii de oameni să facă acest lucru, situație care ar putea genera conflicte (știut fiind faptul că dacă pe o scară de bloc mai mult de 60% solicită deconectarea, soluția tehnică este debranșarea tuturor apartamentelor, deci și a celor ce nu doresc acest lucru). În încheiere, domnul Arcadie Dubeț, director la R.A. Termoficare, a declarat că această măsură nu îmbunătățește deloc situația, consumul fiind același, iar diferențele de plată, pe care nu le achită cei debranșați, vor fi suportate de vecinii acestora. **(O. LUNGU)**

Profesorul ieșean Constantin Ciopraga a fost ales membru de onoare al Academiei

Sîmbătă, 13 noiembrie, Adunarea Generală a Academiei Române a ales o serie de personalități drept membri corespondenți ai acestui înalt for. Ca membri corespondenți ai Academiei au fost aleși, printre alții, și cunoscuții oameni de cultură: Fănuș Neagu (prozator), Răzvan Theodorescu (critic și istoric de artă), Cornel Țăranu (compozitor). Totodată, Adunarea Generală a Academiei a hotărît să acorde titlul de "membru de onoare" unor personalități contemporane. Printre noii "membri de onoare" ai Academiei Române se numără juristul Vasile Gionea, președintele Curții Constituționale, istoricul literar Gabriel Țepelea, deputat P.N.Ț.C.D. și criticul și istoricul literar ieșean Constantin Ciopraga, profesor doctor docent. **(Dorin POPA)**

Ștefan Vișoianu ar putea pierde "Pasticceria Gelateria Italliana"

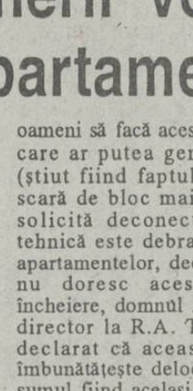

În urmă cu o săptămînă, cotidianul "Monitorul" prezenta modul ilegal în care, în anul 1990, AGROIND Ciurea intra în posesia unui spațiu comercial din strada Sf. Lazăr, bl. A 5-6 (spațiu unde se află în prezent cofetăria "Pasticceria Gelateria Italliana"). Atribuirea spațiului în cauză a fost făcută cu implicarea directă a domnului Lucian Flaișer, actualul vicepreședinte al Consiliului Județean Iași. Cu toate că AVICOLA Iași (proprietarul de drept al spațiului) a făcut numeroase demersuri către AGROIND Ciurea pentru eliberarea spațiului, aceasta din urmă refuză evacuarea lui. Referitor la această problemă, Lucian Flaișer ne-a declarat: "Conform legislației în vigoare, spațiul aparține unității AVICOLA Iași. În anul 1990, Prefectura Iași a atribuit spațiul fostului C.A.P. Ciurea (actual AGROIND Ciurea), deoarece acest spațiu nu era aprovizionat cu carne în mod corespunzător de către AVICOLA Iași. Avînd în vedere că situația în aprovizionarea cu carne a municipiului Iași în anul 1991 s-a reglementat, tot printr-o decizie a Prefecturii s-a hotărît retrocedarea spațiului către AVICOLA Iași. Deoarece pînă acum AGROIND Ciurea și AVICOLA Iași nu au ajuns la o înțelegere în privința administrării acestui spațiu, singura modalitate de rezolvare a problemei este evacuarea spațiului de către AGROIND Ciurea." **(Sandu TACU)**

În fotografia din stînga sus, latifundiarul de la Ciurea, Ștefan Vișoianu, omul care și-a construit ilegal un imperiu. Jos - Lucian Flaișer. În dreapta, spațiul comercial din str. Sf. Lazăr, în care acum funcționează "Pasticceria Gelateria Italliana".

CE MAI E NOU

Al doilea dosar împotriva lui Petre Roman

Ion Honcescu, șeful Corpului de Control al primului ministru, a declarat în exclusivitate pentru agenția de presă Mediafax că ieri, la orele 9,50, a depus la Parchetul General sesizarea cu nr.1091/c, prin care Petre Roman, Nicolae Viorel Oproiu, Adrian Severin și Traian Băsescu sînt acuzați de săvîrșirea unor infracțiuni prevăzute de Codul Penal sau de legi speciale, precum și de acțiuni care încalcă alte acte normative. Șeful Corpului de Control a precizat că această sesizare cuprinde al doilea dosar referitor la Petre Roman, prin care acesta se face vinovat de abuz în serviciu, de fals și de semnarea unor hotărîri guvernamentale (din perioada cînd a deținut funcția de prim-ministru), care nu au fost analizate și aprobate de Guvernul României.

P.N.Ț.C.D. va participa la festivitățile de la Alba-Iulia numai alături de Rege

Ion Diaconescu, prim-vicepreședinte al P.N.Ț.C.D., a afirmat: "Antecedentele istorice dau dreptul Majestății Sale Regelui Mihai I de România să participe la festivitățile de la Alba Iulia. Ar avea un impact negativ și ar fi o notă proastă dacă Guvernul ar face imposibilă participarea Regelui la această manifestare. Avertizăm că P.N.Ț.C.D. condiționează participarea sa la Alba-Iulia de răspunsul Guvernului". Corneliu Coposu, președintele P.N.Ț.C.D., a ținut să precizeze că, la nivelul Convenției Democratice, se va lua o decizie în această problemă cu ocazia întrunirii de mîine a acestei aliante. "Așteptăm soluția pe care o va da Guvernul și, în funcție de ea, vom lua o hotărîre".

La 22 decembrie se va încerca declanșarea grevei generale

"Deși acțiunile pe care confederațiile sindicale C.N.S.L.R.-Frăția, Alfa și Blocul Național Sindical le prevăd în acest sfîrșit de an, par acțiuni disperate, ca și punctele revendicative, între noi, liderii celor mai mari organizații sindicale, există legături strînse și interese comune", a declarat unui reporter Mediafax un lider sindical marcant, ce dorește să-i păstrăm anonimatul. Mitingurile pe care C.N.S.L.R.-Frăția, Alfa și B.N.S. le vor organiza, grevele de avertisment la nivel de federații și apoi de confederații vor culmina cu declanșarea unei greve generale la nivelul fiecărei confederații sindicale. Dacă aceste date vor coincide, și practic vor intra în grevă generală toate trei confederațiile spre data de 22 decembrie, în mod separat, nici unul dintre lideri nu poate fi acuzat de destabilizare". "Din contactele politice pe care noi, sindicatele, le-am avut în ultimul timp, a reieșit că se dorește formarea unui guvern de uniune națională pe perioada de iarnă, se prevăd alegeri locale anticipate în primăvară, urmate de alegeri generale anticipate, la începutul anului viitor. Or, noi în decembrie sîntem în conflict deschis cu Guvernul. Încheierea unui pact social cu Executivul nu se poate face, din punctul nostru de vedere, decît cu un guvern de uniune națională", a continuat liderul uneia din confederațiile sindicale, ce a anunțat acțiuni revendicative de masă la sfîrșitul acestui an.

O valiză cu 2,5 kg. heroină

Rezident în Statele Unite ale Americii, Iotis Zgură a încercat să facă rost de bani. În luna iulie 1993, Zgură a fost contactat într-un cafe-bar american de un individ, Alex. După două săptămîni de "prietenie", Alex i-a propus lui Iotis Zgură să plece în Pakistan, pentru a aduce o valiză cu bani în New York. Pentru acest serviciu Zgură ar fi primit suma de 10.000 de dolari. Ideea i-a surîs, mai ales că putea trece și prin România, să-i aducă unei mătuși medicamente. În drumul Pakistan - Rusia (Moscova), valiza cu bani s-a rătăcit. Zgură a anunțat pierderea valizei și a rugat pe un reprezentant al TAROM să-l informeze la unchiul său dacă află ceva. După patru zile, valiza încă nu se găsise. Hotărît să se întoarcă în Statele Unite, pe 13 septembrie este oprit pe Aeroportul Otopeni de trei polițiști și dus la Inspectoratul General al Poliției, pentru a recunoaște o valiză în care se aflau 2,500 kg heroină. Instanța, neavînd probe incriminatorii (nici un martor, nici o amprentă pe valiză), a dispus achitarea și punerea în libertate a lui Iotis Zgură. Valiza a rămas însă la Poliție.

Au luat foc două autocare pline cu sticle cu șampanie

Joi, două autocare Ikarus din Lituania, aflate în parcarea de la pasul Prislop din Maramureș, au fost cuprinse de flăcări și au ars complet. La bordul lor se aflau 7.200 de sticle cu șampanie cumpărate din România și destinate comercializării la Kaunas, în Lituania. Autocarele au poposit la pasul Prislop din cauza vremii - iarna sosită pe neașteptate - și șoferii lor au înnoptat acolo, după ce au pus în funcțiune instalațiile de încălzire din mașini, care au provocat și incendiul. Șoferii și celelalte 6 persoane care îi însoțeau au scăpat nevătămați. O parte din conținutul sticlelor de șampanie a fost folosit, fără succes, pentru stingerea focului.

Peste 300 de ieşeni vor pleca la Bucureşti, pentru a manifesta împotriva guvernului Văcăroiu

■ *"În această iarnă se va declanşa greva generală" declară liderul CNSRL - Frăţia*

Peste 300 de ieşeni vor pleca, miercuri seara, spre Bucureşti, pentru a participa la mitingul de protest organizat a doua zi de Confederaţia sindicală C.N.S.L.R. - Frăţia. Aproximatriv 17 sindicate din Iaşi, cum ar fi cele de la RENEL, SANITAS, CFS, TEROM, MOLDOMOBILA, PECO, RATC, RAJAC, vor avea reprezentanţi la această acţiune revendicativă. "Mii de oameni, din toate zonele ţării, vor veni la Bucureşti, pentru a-şi manifesta nemulţumirea şi revolta faţă de modul în care Executivul tratează gravele probleme cu care se confruntă populaţia" - a declarat Ioan Pascal, preşedintele Uniunii Teritoriale Iaşi a C.N.S.L.R. - Frăţia. Subliniind importanţa acestei acţiuni revendicative, liderul sindical a mai precizat că "în cazul în care Guvernul nu va manifesta înţelegere faţă de aceste probleme şi nu va lua măsuri urgente pentru soluţionarea revendicărilor noastre, C.N.S. L.R. - Frăţia va organiza în această iarnă o "cascadă" de greve, care va declanşa automat o grevă generală". **(Sorin SIMON)**

■ *La miting vor participa şi 30 de profesori ieşeni*

La mitingul de protest al Confederaţiilor Sindicale C.N.S.L.R. - Frăţia, care se va desfăşura pe data de 18 noiembrie a.c. în capitală, vor participa şi aproximativ 30 de cadre didactice ieşene din partea Federaţiei Sindicatelor Libere din Învăţământ, filiala Iaşi. În cadrul întîlnirii liderilor locali ai acestui sindicat, întîlnire ce a avut loc la data de 13 noiembrie la Liceul "C. Negruzzi", a fost făcută propunerea de a participa la miting îmbrăcaţi în costume de miner.

Toţi cei prezenţi au considerat această idee ca fiind plină de înţelepciune, însă, datorită faptului că din dotarea F.S.L.I. lipsesc costumele de miner, propunerea nu va fi pusă în practică. Deşi, în judeţul Iaşi, 25 % din populaţie este implicată în învăţământ (elevi sau cadre), cadrele didactice dau dovadă de pasivitate în cazul în care sindicatele organizează acţiuni revendicative. În acest context, deşi Federaţia Sindicatelor Libere din Învăţământ are un număr foarte mare de membri, masa de cadre didactice din România se dovedeşte a fi o categorie socială lipsită de vitalitate, mulţumindu-se, pînă în prezent, cu cele mai mici salarii din economie, au ţinut să precizeze surse sindicale. **(Dan FODOR)**

Se pare că, miercuri, guvernul Văcăroiu va trece printr-un moment critic al existenţei sale

■ *Cadrele medii sanitare cer ca salariul minim să fie 200 de dolari*

În afara revendicărilor prezentate Guvernului de C.N.S.L.R.-Frăţia, Sindicatul cadrelor medicale medii din Iaşi, "Sanitas", a mai solicitat rezolvarea a încă două probleme. După cum ne-a declarat liderul sindicatului "Sanitas", dl. Dumitru Marangoci, acestea se referă la bugetul care va fi alocat Ministerului Sănătăţii pe anul 1994 şi la o serie de probleme de salarizare. Astfel, sindicatul cere ca salariul minim pe economie să fie fixat la 200 de dolari (transformarea în lei făcîndu-se la cursul de schimb al dolarului). De asemenea, ajutorul de şomaj să fie acordat pe o perioadă nelimitată de timp, dar cu respectarea a trei condiţii: persoana în cauză să dovedească că nu are alte surse de venituri; că nu părăseşte teritoriul judeţului pentru a obţine alte venituri; să accepte unul din cele trei locuri de muncă, conform pregătirii profesionale oferite de Oficiul Forţelor de Muncă.

În cazul respectării acestor condiţii, ajutorul de şomaj va trebui să fie cuprins între 55-85% din salariul minim pe economie. Referitor la pensionari, sindicatul "Sanitas" propune reactualizarea pensiilor, care să reprezinte 75-85% din salariul minim pe economie. **(Mihaela CĂNĂNĂU)**

Un individ foarte agresiv a terorizat funcţionarele de la Oficiul Stării Civile din Iaşi

■ *el a folosit ca armă un foarfece de croitorie*

În ultimele două săptămîni, datorită apropierii postului religios al Crăciunului, Oficiul de Stare Civilă a fost luat cu asalt de către tinerii dornici să se căsătorească. 58 de familii, acum două sîmbete şi 36 de familii, sîmbăta trecută, au creat mari probleme funcţionarelor care nu au putut răspunde valurilor de turbulenţă provocate de nemulţumirile sutelor de "suporteri" înfierbîntaţi.

Astfel de scene se petrec aproape zilnic şi în cazul eliberărilor de certificate, ne-a informat d-na Mihaela Acatrinei, ofiţer de stare civilă. Una dintre cele mai teribile scene a fost cea în care cîteva funcţionare au fost terorizate de un ins ce agita un foarfece de croitorie, ameninţînd că îl va folosi împotriva lor în caz că nu obţine pe loc copia unui certificat.

"Condiţiile sînt extrem de periculoase şi noi lucrăm deseori sub ameninţări şi injurii. Deoarece aici avem şi documente foarte vechi, credem că ar fi normal să fie înfiinţat un post de pază şi să avem măcar un bărbat în instituţie care să ne protejeze. Deseori riscăm să fim agresate, mai ales cînd este aglomeraţie şi oamenii devin nervoşi din cauza nerăbdării", ne-a declarat d-na Angela Popa, ofiţer de stare civilă.

Începînd cu data de 1 ianuarie 1993, în oraşul Iaşi au avut loc, pînă în prezent, 3.030 de decese, s-au oficiat 2.394 de căsătorii şi au fost înregistraţi, pînă la 15 noiembrie a.c., 5.526 de nounăscuţi. De asemeni, am fost informaţi de către Oficiul de Stare Civilă asupra faptului că de la 11 noiembrie, se percep taxe pentru duplicatele după certificate şi pentru alte anexe, în valoare de pînă la 400 lei (conform Hotărîrii nr. 72 a Consiliului Local Municipal). **(Silviu LABEŞ)**

Nenorociri incredibile

O fetiţă de numai 6 ani este bolnavă de sifilis

■ *ea a fost violată de propriul ei unchi*

Printre cei mai tineri pacienţi ai secţiei de dermatologie, din cadrul Spitalului "Sf. Spiridon", se află şi M.T., de numai 6 ani. Fetiţa a fost violată de propriul ei unchi, Iulian S, de 38 de ani, din Iaşi, care, bolnav fiind de sifilis, a molipsit de această boală şi copilul. M.T. a prezentat încă de la naştere o serie de deficienţe psihice care a făcut-o şi mai vulnerabilă în faţa unchiului. Acesta, profitînd de lipsa părinţilor copilului, a amăgit-o să întreţină relaţii sexuale cu el. În momentul de faţă, bolnavă de sifilis, fetiţa se află în tratament la clinina de dermatologie. Referitor la unchiul acesteia, intenţia de a urma şi el un tratament contra sifilisului nu a putut fi finalizată, deoarece individul a refuzat sistematic să vină la spital. **(M.C.)**

ORAŞUL PE O COLOANĂ

■ *Unde se pot valorifica sticlele şi borcanele*

Datorită faptului că mulţi cititori ai ziarului nostru s-au interesat unde sînt unităţile care mai achiziţionează sticle şi borcane, vă informăm că magazinul DINCON S.R.L., aflat în bulevardul Tudor Vladimirescu nr. 40, cumpără de la populaţie sticle de şampanie, la preţul de 40 lei, sticle de 3/4 l, la 40 lei şi sticle de 1/2 l, la preţul de 20 lei.

Programul de funcţionare al magazinului: zilnic, între orele 6,00-22,00, duminică, între 6,00-18,00. **(L.G.)**

■ *Nu toţi handicapaţii beneficiază de gratuitatea transportului în comun*

Dumitru Covrig, inspector şef al Inspectoratului Teritorial de Stat pentru Handicapaţi, ne-a declarat că în anul 1994 vor beneficia de abonamente gratuite pe mijloacele de transport în comun toate persoanele cu handicap, care se încadrează în gradele I şi II de invaliditate şi care pot face dovada invalidităţii prin certificate medicale emise de Comisia pentru expertiză, al cărei sediu este în cadrul Policlinicii nr.1. În prezent, se poartă discuţii între Inspectoratul Teritorial de Stat pentru Handicapaţi şi Secretariatul de Stat pentru Handicapaţi, în vederea acordării acestor abonamente gratuit şi persoanelor cu grad de invaliditate III. Discuţiile sînt generate de faptul că majoritatea acestor persoane au un loc de muncă, beneficiind de scutirea de impozit pe venit, prevăzută de Legea nr.35/1990, şi astfel nu pot obţine abonamente gratuite, conform Legii nr.53/1992. **(L.G.)**

■ *Cîteva schimbări de nume*

Prin Ordinul nr. 217, din 8 noiembrie 1993, emis de Secretariatul de Stat pentru Handicapaţi, cele 10 unităţi subordonate Inspectoratului Teritorial de Stat pentru Handicapaţi îşi vor schimba denumirile din şcoli ajutătoare, cămine de bătrîni etc, în "Centre de recuperare, pregătire şi integrare socio-profesională pentru persoane cu nevoi speciale". **(L.G.)**

■ *Expoziţie de pictură Bogdan Bârleanu*

Joi, 18 noiembrie 1993, la orele 18, la Galeriile "Cupola", din str. Ştefan cel Mare din Iaşi, Uniunea Artiştilor Plastici din România, organizează vernisajul expoziţiei de pictură a artistului plastic Bogdan Bârleanu.

Născut în 1954 la Iaşi, Bogdan Bârleanu, fiu al cunoscutului sculptor Iftimie Bârleanu, este membru al U.A.P. încă din 1979 şi are lucrări în muzee şi colecţii particulare din Germania, Olanda, Franţa, Belgia, Anglia, Austria, Israel, S.U.A., Canada, Grecia şi România. **(Dorin POPA)**

Două autoturisme s-au tamponat violent în cartierul Alexandru Cel Bun

■ *ambii şoferi poartă responsabilitatea acestui accident*

Ieri după-amiază, în apropierea restaurantului "Familial", din cartierul Alexandru cel Bun, s-a petrecut un grav accident de circulaţie, soldat cu rănirea a două persoane şi distrugerea autoturismelor pe care acestea le conduceau.

Dan Şelea din Iaşi, şofer la "Taxicom", aflîndu-se la volanul unei Dacii vişinii, cu numărul I-IS-7748, fiind sub influenţa alcoolului, nu a fost în măsură să reacţioneze la intrarea inoportună pe banda de circulaţie a unei Dacii la volanul căreia se afla Paula Mireuţă din Iaşi, în vîrstă de aproximativ 40 de ani. Impactul a fost foarte dur, Dacia condusă de şoferul de la "Taxicom" izbindu-se violent de cealaltă maşină. Cei doi conducători auto au fost transportaţi la spital.

Relatările martorilor şi primele cercetări ale Poliţiei au evidenţiat faptul că ambii şoferi poartă responsabilitatea producerii acestui accident: Dan Şelea, pentru că se afla la volan sub influenţa băuturilor alcoolice, şi Paula Mireuţă pentru că, după ce a pornit maşina, nu s-a asigurat la intrarea pe banda de circulaţie.

Şoferul autoturismului din imagine era sub influenţa alcoolului în momentul în care s-a petrecut accidentul

Conform datelor furnizate de Serviciul Circulaţie al Inspectoratului Judeţean de Poliţie Iaşi, în perioada 8-14 noiembrie 1993, în judeţul Iaşi s-a înregistrat un număr de 124 accidente de circulaţie. Dintre acestea, un număr de 10 accidente au avut urmări dramatice, două persoane pierzîndu-şi viaţa, iar alte cinci persoane au suferit leziuni corporale grave. Pagubele materiale, rezultate în urma producerii accidentelor, se ridică la peste 20 milioane lei. În aceeaşi săptămînă, au fost descoperite cinci infracţiuni la regimul circulaţiei, s-au aplicat 1862 amenzi contravenţionale, în valoare de 1,4 milioane lei, au fost suspendate 62 permise de conducere şi reţinute 60 certificate de înmatriculare. **(Sorin SIMON, Sandu TACU)**

Costul unui tratament cu citostatice depăşeşte un milion de lei

■ *farmaciile refuză să achiziţioneze medicamente atît de scumpe*

Conform informaţiilor oferite de dr. Constantin Volovăţ, medic la cabinetul judeţean de oncologie, din cadrul Policlinicii nr. 1 din Iaşi, costul unui tratament cu medicamente citostatice (contra cancerului) depăşeşte un milion de lei, pentru o singură persoană. Pentru un bolnav de cancer, o cură (o perfuzie care durează trei ore) este evaluată la circa 200.000 lei. În general, un tratament complet este format din şase asemenea cure, existînd însă şi bolnavi care ajung să efectueze chiar şi 12 cure. Tocmai datorită acestor sume deosebit de mari, doar un număr limitat din pacienţii bolnavi de cancer beneficiază de aceste tratamente. Lipsa citostaticelor din clinicile şi cabinetele de oncologie este determinată de refuzul farmaciilor particulare de a mai importa aceste medicamente deosebit de costisitoare (de exemplu, o doză de 100 mg de farmarobicin costă 120.000 lei). Refuzul farmaciilor de a achiziţiona aceste medicamente este în parte justificat, deoarece citostaticele fac parte din categoria medicamentelor gratuite care trebuiesc plătite de la bugetul Ministerului Sănătăţii. Cum întotdeauna ministerul întîrzie aceste plăţi, perioadă în care preţul medicamentelor creşte, se crează un blocaj financiar care dezavantajează net farmaciile. Ca şi în alte cazuri, cei nedreptăţiţi sînt tot bolnavii, a căror singură posibilitate de supravieţuire o reprezintă tocmai aceste medicamente. **(Mihaela CĂNĂNĂU)**

Studenţii din Codrescu nu primesc deloc căldură

Studenţii care stau în căminele din Complexul Studenţesc Codrescu se confruntă cu o situaţie deosebită: ei nu au nici căldură în camere, nici apă caldă, iar, în ultimul timp, se întrerupe din ce în ce mai des curentul electric. Săptămîna trecută, trei seri la rînd, studenţii au stat în frig şi pe întuneric. Deoarece, este foarte frig în camere, circa 10-12 grade, studenţii sînt nevoiţi să folosească resouri improvizate pentru a se încălzi. Din cauza suprasolicitării, reţeaua electrică cedează aproape în fiecare seară. "Dacă s-ar da căldură în mod normal, n-am mai folosi resouri. Dar aşa, ce să facem? Ne este frig şi, din cînd în cînd, trebuie să ne mai şi spălăm şi încălzim apa tot la resou", au afirmat Mihai Popa, student la Matematică şi Mihalache Arseni de la Ştiinţe Economice, locatari ai căminului C12. Această situaţie dramatică este determinată de starea proastă a centralei termice din cartierul Codrescu. Pînă în această vară, ea a aparţinut de U.M.F. şi a fost cedată Universităţii, fără a se face în prealabil reparaţiile necesare. Rezolvarea acestei situaţii depinde în primul rînd de conducerile celor două universităţi şi de sprijinul acordat de către autorităţile locale. **(Cristina LECA)**

A APĂRUT UN NOU NUMĂR DIN
Capital
Săptămînal economic financiar
● Banca scoate la mezat o firmă privată
● Un milion pentru un punct
● Drumul spre integrare
● Salarii mici, impozite mari
Capital
Săptămînal economic financiar
Revista poate fi găsită la chioşcuri şi la toţi difuzorii particulari.
CUMPĂRAŢI CAPITAL ASTĂZI!

cotidian de informaţii
Monitorul
scoate la
CONCURS
următoarele posturi:
- coordonator Departament Reclamă-Publicitate
- coordonator Departament Difuzare
CONDIŢII DE PARTICIPARE LA CONCURS
studii superioare
vîrsta maximă 40 de ani
experienţa anterioară în relaţii cu publicul este binevenită
Fişele de înscriere se obţin de la sediul redacţiei ziarului "MONITORUL", zilnic între orele 9-13. Data şi locul desfăşurării concursului vor fi comunicate în paginile "Monitorului".
SALARIU EXCEPŢIONAL!

pangran
Pangran Iaşi
S.C. PANGRAN S.A. IAŞI
ANUNŢĂ:
La unităţile de morărit din Podu Iloaiei şi Paşcani se execută măciniş grîu şi porumb în regim prestatar pentru populaţie şi agenţi economici în orice cantitate.

IUBIŢI ACEASTĂ FIRMĂ!
EA ESTE UN SPONSOR AL CONCURSULUI
"TALONUL CARE VĂ PLĂTEŞTE ÎNTREŢINEREA"
S.C. R.C. STAR S.R.L. IAŞI
Str. Sf. Lazăr 3, Bloc Ghica Vodă, tel/fax 098/146104
O BUCURIE
Complexul Comercial R.C. STAR oferă în fiecare zi tuturor bucuria de a găsi într-un singur loc toate produsele Occidentului. Din acest magazin nu a ieşit nimeni niciodată fără să cumpere.
© NORD-EST Advertising 1993

Cine face grevă înfundă puşcăria

Un document care a descurajat liderii sindicali

■ **"Guvernul încearcă intimidarea sindicatelor", afirmă Ioan Pascal, liderul teritorial al confederației C.N.S.L.R. "Frăția"**

Recenta hotărîre a Ministerului de Justiție, cu privire la măsurile ce se pot lua împotriva celor care declanșează sau conduc o grevă ilegală, a generat un adevărat val de proteste din partea organizațiilor sindicale. Documentul, transmis tuturor agenților economici, atenționează liderii de sindicat că participanții la aceste greve sînt pasibili de a primi o pedeapsă privativă de libertate cuprinsă între 5 și 20 de ani, sau chiar detenție pe viață.

Conform legislației în vigoare, prima fază în cazul existenței unui conflict de muncă o reprezintă încercarea de conciliere. Sindicatele trebuie să sesizeze în scris conducerea unității despre revendicările salariaților și propunerile de soluționare. Reprezentanții conducerii sînt obligați să răspundă la această sesizare în termen de 48 de ore. Dacă nu s-a realizat un consens, sindicatele trebuie să sesizeze Direcția Muncii și Protecției Sociale, în termen de 7 zile de la înregistrarea sesizării. D.P.M.S. trebuie să convoace părțile implicate în conflict, pentru a participa la o nouă etapă de conciliere. În cazul în care nici de această dată nu se ajunge la un rezultat, sindicatele pot declanșa greva, dacă au acordul a jumătate plus unu din numărul membrilor.

Organizatorii grevei au obligația de a anunța conducerea unității cu 48 de ore înainte de declanșarea propiu-zisă a grevei. Participarea la grevă sau organizarea acesteia, cu respectarea etapelor prezentate, nu reprezintă o încălcare a obligațiilor de serviciu și nu poate avea consecințe negative pentru greviști. Greva poate fi suspendată de Curtea Supremă de Justiție, dacă sînt afectate interese majore pentru economia națională sau interese de ordin umanitar.

Cu toate că aceste prevederi au fost respectate de sindicate, din 1990 și pînă acum nici o grevă nu a fost considerată legală, ne-a declarat Ioan Pascal, liderul Uniunii Teritoriale Iași a confederației sindicale C.N.S.L.R. - Frăția. Acest lucru ar putea duce la concluzia că de fiecare dată cînd s-au organizat greve, sindicatele au încălcat legea, ceea ce este o aberație, a mai precizat liderul sindical.

Referindu-se la documentul amenințător transmis de Ministerul Justiției, Ioan Pascal a declarat că se încearcă intimidarea mișcării sindicale: "În momentul în care liderii de sindicat au aflat despre existența acestui document, majoritatea lor s-au descurajat. Deoarece în momentul actual gradul de decădere socială este foarte mare și oricînd s-ar putea declanșa o explozie a mișcării sindicale, Guvernul încearcă intimidarea liderilor de sindicat." **(Sorin SIMON)**

RENEL a devenit stat în stat

■ **dacă nu-și plătesc consumul energetic suplimentar în dolari, șapte mari societăți comerciale ieșene vor fi decuplate astăzi de la rețeaua electrică**

(continuare din pagina1)

Poziția conducerii de la S.C. FORTUS S.A. este total diferită față de datele furnizate de filiala RENEL din Iași. Astfel, șeful Compartimentului plan al FORTUS, Dumitru Ignat ne-a declarat: "Din totalul cotei de energie electrică care ne-a fost repartizată, 70 de procente trebuiesc plătite în dolari, pentru obținerea ei fiind folosite materii prime din import. Problema care se pune constă în faptul că, deși avem mai multe sute de mii de dolari disponibili în cont, avem nevoie de ei pentru plata materiilor prime, iar RENEL refuză să accepte echivalentul în lei al acestei valute. De fapt, mare parte din activitatea noastră de export poate fi exprimată în felul următor: pentru a putea primi toată cantitatea de materie primă de la Combinatul SIDEX din Galați, noi exportăm piese de schimb în Ucraina, iar partenerii noștri de aici exportă la rîndul lor minereu de fier Combinatului SIDEX. Cred că, în cazul în care va fi oprită alimentarea cu energie electrică a firmei noastre, ar fi un exemplu prin care RENEL demonstrează că nu alege cele mai bune condiții pentru desfășurarea activității societăților comerciale."

Mihai Mustață, directorul sectorului mecano-energetic de la FORTUS, a afirmat că: "La FORTUS nu va fi oprită alimentarea cu energie electrică în cursul zilei de mîine (n.r. - astăzi) deoarece consumăm energie electrică produsă în țară."

O situație în care directorul afirmă că și-a plătit datoriile către furnizorul de energie electrică și se află totuși pe lista societăților comerciale care urmează să fie decuplată în cursul acestei zile de la alimentarea cu energie electrică, este firma Iasiconf S.A. Directorul general, Olimpia Păun, ne-a declarat: "Nu știu de unde ați obținut informația că vom fi decuplați de către RENEL, deoarece le-am trimis deja dispoziția de plată. Prin aceasta dispuneam plata datoriilor în valută către RENEL."

Responsabilul sectorului energetic de la S.C. TOMIRIS S.A., sing. Mihai Șerbeniuc, ne-a declarat: "Tot ce pot să vă spun este că, în cazul în care ne va fi oprită alimentarea cu energie electrică, această acțiune este un exemplu concret al relațiilor dintre RENEL și agenții economici: regia în cauză dictează iar societățile comerciale execută.

O altă societate nominalizată de către RENEL, între cele cu datorii, este și Moldomobila S.A., al cărui director general, Victor Ghircoiaș, ne-a declarat: "Întrucît pînă în prezent nu am avut probleme cu plata datoriilor către RENEL, am certitudinea că societatea noastră nu va fi decuplată de la rețeaua de alimentare cu energie electrică. Aceasta, deoarece în cursul dimineții de mîine (n.r. - astăzi) suma în cauză va fi achitată în întregime. Singurul motiv pentru care nu am plătit pînă acum sumele datorate RENEL a fost faptul că la sfîrșitul săptămînii trecute a trebuit să acordăm prioritate salariilor, ceea ce a diminuat fondurile disponibile."

Decuplarea unor societăți comerciale de la rețeaua de alimentare cu energie electrică, oricît de scurtă ar fi, ar duce la înregistrarea unor pierderi în procesul de producție al agenților economici. Este cert faptul că aceste pierderi se vor reflecta în salariile primite de angajați. Situația este cu atît mai gravă cu cît RENEL este considerat a fi un fel de stat în stat. Pe lîngă faptul că salariile angajaților acestei regii autonome sînt cu mult peste media de salarizare a altor categorii profesionale, medici, profesori, ingineri din alte sectoare de activitate, RENEL este singura firmă care are dreptul să facă încasări în valută pe teritoriul României. Reamintim că din 1990 singura monedă cu care se efectuează plăți în România este leul, dar, printr-o recentă hotărîre de Guvern, acestei regii i se permite să impună plata datoriilor în valută. Întreaga economie a țării a ajuns astfel la cheremul regiei autonome RENEL.

TELEX COTIDIAN

■ **IAȘI. Este posibil ca opt mari societăți comerciale ieșene să fie decuplate de la rețeaua de alimentare cu energie electrică.**

■ **IAȘI. Prefectul Iașului, Dan Gâlea, merge în control pentru a verifica aplicarea legii 18 în Tîrgu Frumos și Scobinți.**

■ **BUCUREȘTI. George Soros "cel mai mare manager al banilor din lume" sosește în București pentru a face vizite la filialele "Fundației Soros pentru o societate deschisă", filiale din Timișoara, București.**

■ **IAȘI. Cantina săracilor va oferi hrană nu numai persoanelor lipsite de orice venit, ci și celor cu venit foarte mic.**

■ **BUCUREȘTI. Acțiunile de deszăpezire întîrzie din cauza lipsei de combustibil.**

■ **BRUXELLES. La Ediția '93 a Salonului Mondial de Invenții "EUREKA", la care au participat 31 de țări, România s-a plasat pe locul întîi.**

■ **NEW YORK. În cadrul manifestărilor expoziționale consacrate lansării pe piața americană a produselor din fostele țări socialiste ECETEX '93, vor fi prezentate 40 de firme românești. Astăzi este ziua României, în deschidere fiind programat seminarul cu titlul: "Oportunități de afaceri în România".**

■ **S.U.A. Superstarul american Michael Jackson a fost dat dispărut în urma ridicării de la domiciliul său de obiecte care susțin acuzația de abuz sexual ce i s-a adus. Poliția din Los Angeles nu are nici un indiciu cu privire la locul unde ar putea fi.**

EVENIMENTELE DE MÎINE

■ **Se va sărbători "Ziua Internațională a Studenților"**

■ **BUCUREȘTI. Va avea loc manifestarea "AQUA THERM" profilată pe tehnologia căldurii, ventilației și aer condiționat, pe echipament sanitar și protecția mediului.**

■ **BUCUREȘTI. Se va organiza expoziția "AGRARIA" destinată tehnologiei agrare.**

■ **BUCUREȘTI. Va începe ediția a III-a a Concursului de interpretare muzicală Mihail Jora.**

■ **S.U.A. Geofizicienii americani anticipează în următoarele zile un cutremur de cel puțin 6 grade pe scara Richter în zona centrală a Californiei.**

"Să nu ne atribuiți moștenirea fostei Uniuni Sovietice"

■ **declară în exclusivitate pentru MONITORUL ambasadorul Rusiei în România, Evgheni Ostrovenko**

- Domnule ambasador, există o anumită problemă în cadrul relațiilor româno - ruse, o problemă care a intrat în istorie, dar a trecut și în actualitate, într-un mod destul de acut. Este vorba de problema tezaurului român care se află la Moscova, din timpul primului război mondial. În perioada verii trebuia să se stabilească un program comun, pentru începerea discuțiilor concrete pe acestă temă. Cum se explică faptul că acest program nu a fost încă stabilit?

- Referitor la problema tezaurului românesc, noi ne ocupăm de această problemă, împreună cu partea română. Încercăm să aflăm ce s-a întîmplat cu tezaurul românesc. Nu demult am făcut un schimb de documente în legătură cu această problemă, și în curînd cred că va avea loc o întîlnire între experți, care, de asemenea, se vor ocupa de problema tezaurului românesc.

Aceasta nu este o problemă simplă, și trebuie, în primul rînd, să aflăm ce s-a întîmplat cu acest tezaur.

- Din cîte știu, ați fost ambasador în Afganistan, apoi ați deținut o funcție de conducere în Ministerul rus de Externe. Acum vă aflați în România, iar asta indică faptul că relațiile ruso - române au o anumită importanță, din punctul de vedere al Rusiei. Din acest punct de vedere, cum înțelege diplomația rusă să înlăture acele amintiri mai puțin plăcute care există în legătură cu fosta U.R.S.S., cu Federația Rusă ori cu Rusia, ca realitate istorică?

- Înainte de toate, să ne considerați ca reprezentanți ai noii Rusii, cea democratică. Să nu ne atribuiți moștenirea fostei U.R.S.S., pentru că asta ar fi cu totul nejustificat și incorect. Mi se pare că lucrul cel mai important pentru ambele țări, acum, este să înțelegem corect natura relațiilor noastre, fără nici o suspiciune, să ne străduim să avem relații reciproce adecvate. **(a consemnat Lucian POSTU)**

Prefectul Dan Gâlea a semnat pînă ieri 58 de titluri de proprietate pentru țăranii din Dolhești (Suceava)

■ **acești țărani au asaltat lunea trecută Prefectura Iași, cerînd pămîntul pe care îl dețineau în comuna Plugari, județul Iași**

Astăzi, prefectul județului Iași, Dan Gâlea, se va deplasa în localitățile Scobinți și Tîrgu Frumos pentru a observa, la fața locului, modalitățile de întocmire a proceselor verbale privind punerea în posesie prin aplicarea Legii nr.18/1991. Această deplasare se efectuează la cererea cetățenilor din aceste localități și pentru a preîntîmpina manifestări violente, ca cele petrecute la Prefectură, săptămîna trecută. Referitor la aceste evenimente, dl. Dan Gâlea, prefectul județului, a declarat că pînă în prezent a semnat 58 de titluri de proprietate ale locuitorilor din Dolhești, ce posedă teren pe raza localității Plugari. **(Ovidiu LUNGU)**

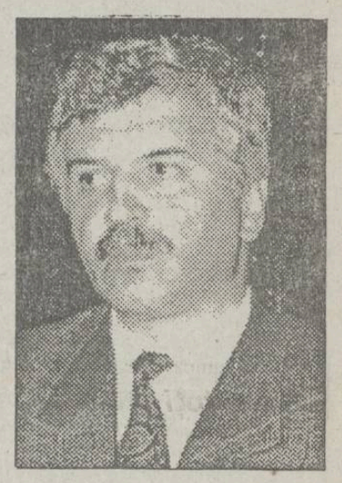

Teatrul studențesc "Ludic" a fost afiliat la Asociația Internațională de Teatru Amatori

■ *Trupa ieșeană este prima formație din România acceptată ca membru al acestei asociații*

Teatrul studențesc "Ludic", din Iași, a primit, recent, decizia de afiliere la Asociația Internațională de Teatru Amatori (A.I.T.A.), cu sediul la Copenhaga. Astfel, în urma hotărîrii Congresului A.I.T.A., care a avut loc în luna august la Monaco, teatrul studențesc ieșean, este prima formație de teatru de amatori, din România, acceptată ca membră a acestei organizații.

Datorită acestui fapt, care reprezintă o recunoaștere internațională a valorii acestui teatru, anul viitor, în perioada 19 - 25 martie, Teatrul Studențesc "Ludic" este invitat să participe la Întîlnirea Internațională a Teatrelor Universitare, care va avea loc în Franța, la Nantes, și care va purta denumirea de "Nantes - Carrefour de l'Europe". Cu ocazia acestei deplasări, teatrul ieșean va avea ocazia să participe și la "Festival de Thèatre Masque", de la Avrille. La întoarcere, actorii - studenți, vor face o scurtă "escală" la Liningen, la Festivalul teatrului pentru tineret din Germania, organizat tot de A.I.T.A.

În viitorul apropiat, studenții ieșeni sînt invitați la Festivalul "Bursa umorului" de la Timișoara, care va avea loc în perioada 25 nov. - 3 dec., unde vor prezenta spectacolul cu piesa "Angajare de clovn" de Matei Vișniec. Pe data de 1 Decembrie, vor fi prezenți la Alba Iulia, pentru a participa la un spectacol dedicat Zilei Naționale a României. În cadrul acestui spectacol vor prezenta piesa "Jocul minciunii și al închipuirii", o adaptare dramatică realizată de Aurel Luca, după Octavian Paler, piesă care va avea premiera la data de 19 noiembrie, în Iași. **(Doru MACOVEI)**

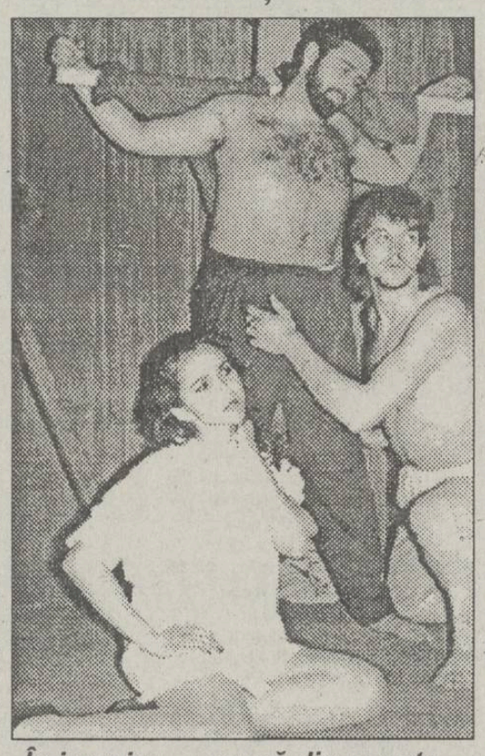

În imagine, o scenă din spectacolul cu piesa "Jocul vieții și al morții în deșertul de cenușă" de Horia Lovinescu

Primarul orașului Chișinău suferă de leucemie

■ *starea sănătății sale s-a ameliorat, după un tratament făcut la Frankfurt pe Main*

Ieri, dl. primar Constantin Simirad a avut o convorbire telefonică cu Nicolae Costin, primarul orașului Chișinău, din Republica Moldova.

Acesta este internat într-un spital din Frankfurt pe Main, cu diagnosticul de leucemie.

Din declarațiile d-lui Simirad, am aflat că starea sănătății primarului orașului Chișinău s-a ameliorat în ultima perioadă.

Primarul Iașilor i-a transmis urări de sănătate. **(Cristian DUNAR)**

La filiala Iași a Regiei Apele Române poate izbucni greva generală

La Filiala Iași a Regiei Apele Române, situația este în continuare tensionată. Mihai Rădeanu, liderul sindicatului "Meteor", ne-a declarat: "Ne-am săturat de promisiuni. Salariații noștri au declarat deschis conflictul de muncă față de conducerea Regiei Apele Române. Nu acceptăm propunerea conducerii Regiei, ca salariații noștri să-și ia prin rotație cîte 3 - 5 zile pe lună concediu fără salariu. Această măsură va duce în final la declanșarea unei greve generale." **(Sandu TACU)**

Comandamentul căldurii

Între orele 9.00-21.00, redacția ziarului "Monitorul" vă stă la dispoziție pentru a anunța orice defecțiune în livrarea căldurii în apartamente. Toate semnalele dumneavoastră vor fi publicate a doua zi în ziar.

Sunați la 172557 și cereți interior 20.

IUBIȚI ACEASTĂ FIRMĂ!
EA ESTE UN SPONSOR AL CONCURSULUI
"TALONUL CARE VĂ PLĂTEȘTE ÎNTREȚINEREA"

UNIVERSAL OCCIDENT SRL

© NORD-EST Advertising 1993

ORICE. ORICÎT. ORICÎND.

o promisiune care a transformat o firmă obișnuită
într-un imperiu comercial

Iași, B-dul Poitiers 14 ✆ 098/127638; 098/127640; 098/127642

DESIGN & QUALITY
MOLDOMOBILA
ROMANIA 6600 IASI Str. Bucium nr. 34
Tel. 0040/98/134620, Tx. 22313-22255
Fax. (40.1) 3125266 098/132967

Cumpărînd un abonament la revista "Capital", în valoare de 5.000 lei, participați la o tombolă organizată de Casa de editură "Capital". Marele premiu este un Renault 19, expus acum la Magazinul Moldova. Tragerea la sorți și înmînarea premiului se efectuează pe data de 15 decembrie. Abonamentele se fac zilnic la sediul Companiei de Publicitate NORD-EST, Str. Smîrdan nr. 5 și la Magazinul MOLDOVA, lîngă autoturismul expus.

Rezistența anticomunistă din România

Șase ani de la revolta muncitorilor brașoveni din 15 noiembrie 1987

Cu 6 ani în urmă, la 15 noiembrie 1987, avea loc revolta muncitorilor brașoveni. Revolta a fost înăbușită rapid de miliția, securitatea și justiția comunistă care au arestat și judecat sumar cîteva sute de participanți. Mircea Sevaciuc, unul din liderii de atunci ai brașovenilor, după 1989 a făcut un demers către fostul Procuror general pentru a-i demite din funcții pe cei care au instrumentat procesul din 3 decembrie 1987, informează B.B.C. În urma acestei sesizări au fost demiși judecătorii de la Brașov: Ștefan Pană, președintele Completului de Judecată și judecătorul Comșa. Cererea de demitere se referea, de fapt, la cei care au organizat acel "simulacru de proces".

Nu s-a aflat cine au fost ofițerii ce au făcut ancheta. În 1990, Procuratura a format o echipă din trei procurori pentru a se afla dacă procurorii au bătut muncitorii. Concluzia a fost că procurorii nu s-au pretat la așa ceva.

Prin fax, Comitetul Național P.A.C. ne-a remis următoarea

DECLARAȚIE

■ partidele din Opoziție sprijină prezența Regelui Mihai la manifestările de la 1 Decembrie de la Alba Iulia

Într-un mesaj adresat românilor și dat presei în data de 9 noiembrie a.c., Majestatea Sa Regele Mihai al României și-a exprimat decizia de a lua parte la sărbătorirea a 75 de ani de la înfăptuirea Marii Uniri.

În acest mesaj, Majestatea Sa a precizat că venirea Sa în țară se rezumă strict la celebrarea actului de la 1918, alături de toți românii, și nu se va constitui ca un prilej de contestare a ordinii constituționale actuale. De asemenea, Majestatea Sa a precizat că decizia sa rezultă din dorința de a contribui la refacerea efectivă a spiritului care a făcut posibilă apariția pe harta Europei a României Mari și, prin aceasta, "la stabilitatea Țării noastre, la reputația ei internațională și la prosperitatea fiecărui membru al marii familii românești". Invocînd numele bunicului său, Regele Ferdinand - Întregitorul, Regele Mihai și-a exprimat speranța că atitudinea Sa va fi înțeleasă în adevăratele ei intenții.

Dezinformînd publicul și stabilind, astfel, o legătură falsă între pretinsa ignorare a dialogului cu autoritățile și nerecunoașterea, de fapt, a acestora, Ministerul Afacerior Externe pune încă o barieră în fața dreptului legitim de-a fi român al Majestății Sale Regele Mihai. Tocmai la acest drept se referă Majestatea Sa Regele în mesajul său, drept pe care însăși Constituția de azi i-L asigură necondiționat, cînd afirmă: "Cetățenia română nu poate fi retrasă aceluia care a obținut-o prin naștere." (Art. 5, p. 2).

După cum se știe, la 22 mai 1948, guvernul instalat în țară de trupele Moscovei Sovietice a ridicat în mod samavolnic Regelui Mihai, ca și altor români, cetățenia. Invocarea și în prezent a îndeplinirii unor formalități birocratice dovedește că, din punctul de vedere al acestui guvern, hotărîrea din 1948 este în vigoare și că acționează cu aceeași putere de aplicare.

Românii de bună credință au citit cum se cuvine mesajul Regelui Mihai, găsind acolo dorința de-a face din această sărbătoare o zi a concordiei naționale, de omagiere atît a jertfelor și eroismului armatei române, cît și a contribuției Regelui Ferdinand la realizarea Unirii.

România a fost primită, în fine, în structurile europene. Ea trebuie acum ca, prin deciziile sale, să facă tot mai evidentă dovada că s-a vindecat de complexele trecutului și că respectarea drepturilor universale ale omului nu mai este o vorbă goală.

Oricum, prin consecințele nefaste ale pactului Ribbentrop-Molotov, această sărbătoare exclude de la bucuria participării pe românii din Bucovina de Nord și Basarabia. Cu atît mai mult, prezența Majestății Sale Regele Mihai la Alba Iulia ar constitui un simbol al unirii și al credinței noastre în posibilitatea reîntregirii.

Ne exprimăm speranța că guvernul va chibzui cu maturitatea politică necesară asupra urmărilor unui refuz și nu va pune pe nimeni în situația de a se abține de la participarea la manifestările de la 1 Decembrie de la Alba Iulia.

Semnează inițiatorii Declarației: **P.A.C., P.L. '93, P.N.Ț.C.D., A.C., Grupul Patria, Liga Studenților din Universitatea București, Societatea Studenților Medicinești din București.**

Au aderat la această Declarație, pînă în momentul de față, următoarele partide politice și organizații ale societății civile: **P.E.R., Partidul Liberal Convenția Democratică, P.N.L., A.F.D.P.R., Asociația Pentru Apărarea Drepturilor Omului din România - Comitetul Helsinki, Camera Federativă a Medicilor, Grupul pentru Dialog Social, Liga pentru Apărarea Drepturilor Omului, Liga Română a Veteranilor de Război, Organizația Studenților Medicinești din Cluj, Societatea Studenților Medicinești din Timișoara, Solidaritatea Universitară, Uniunea Arhitecților.**

Lista rămîne deschisă; adeziunile vor fi transmise la sediile P.A.C., P.N.Ț.C.D. și Alianței Civice.

Alte două nave românești au fost reținute la Belgrad

Domnul Done Stan, directorul general al companiei de navigație fluvială Giurgiu Nav S.A., a declarat unui reporter de la Radio România Actualități că două nave românești au fost blocate pe Dunăre, în zona Belgrad. Nava "Tecuci" a fost blocată din 12 noiembrie iar nava "Bocșa" este oprită, în aceeași zonă, din 14 noiembrie. Blocajul a fost făcut de organizațiile neguvernamentale "Trandafirul alb" și "Noul Bizanț", aceleași care au mai fost implicate în incidente similare.

Alianța Civică nu este mulțumită de activitatea Opoziției parlamentare

■ *ultima "gafă" a majorității parlamentare: adoptarea unor legi aspre care se substituie Legii presei*

Ieri, Alianța Civică a împlinit 3 ani de la înființare. În locul unui bilanț festiv, Alianța Civică a difuzat o declarație severă, la adresa parlamentarilor Convenției Democratice. Reacția A.C. a fost provocată de prestația, sub așteptări, a parlamentarilor opoziției, cu prilejul modificărilor aduse Codului Penal, în Senat. Gabriel Andreescu - președintele A.C. - a apreciat că unele dintre aceste modificări aduc grave atingeri drepturilor omului, începînd cu articolele privind pe de o parte "atingeri aduse onoarei și demnității", pe de altă parte calomnia. Aceste două infracțiuni, dacă sînt săvîrșite prin presă, vor avea consecințe rar întîlnite în Europa, pînă la 3 ani închisoare și interzicerea exercitării profesiei de ziarist. Vicepreședintele A.C., Petre Mihai Băcanu - care este și președintele Asociației ziariștilor din România - a acuzat senatorii opoziției că au răsturnat, într-o singură zi, munca de 4 ani a A.Z.R. de descurajare a intruducerii în parlament a 5 proiecte consecutive de lege a presei. Parlamentarii Convenției Democratice nu au fost prezenți la votare. Dl. Gabriel Andreescu a afirmat că vor fi celestate organizațiile internaționale ce apără drepturile omului și organizațiile ziariștilor: Federația Internațională a Jurnaliștilor, Federația Internațională a Editorilor și Reporter sans Frontières.

Președintele Convenției Democratice, dl. Emil Constantinescu, a dat o declarație cu "titlu personal". El se declară împotriva articolelor sus-menționate, considerîndu-le ca o măsură de intimidare a societății, prin presă.

La acuzația Alianței Civice că absența parlamentarilor C.D.R. a adus o importantă contribuție la votarea acestor articole, dl. Emil Constantinescu a afirmat că problema absenței va fi soluționată în viitoarele ședințe ale C.D.R. **(Luminița BĂCĂRAN)**

Miliardarul George Soros se va afla astăzi în România

■ între altele, va discuta cu Mișu Negrițoiu despre evoluția privatizării în România

George Soros, "cel mai mare manager al banilor din lume", conform aprecierii renumitei reviste americane "Institutional investor", va sosi în București, astăzi, în jurul orei 17, venind de la Timișoara. Vizita în România a președintelui "Fundației Soros pentru o societate deschisă" va dura 3 zile, fiind prevăzute întîlniri cu membrii Consiliului de administrație al Fundației și cu personalul filialelor din Iași, Cluj, Timișoara, București. De asemenea, vor avea loc întrevederi cu d-nii Mișu Negrițoiu, consilier prezidențial, cu Steve Johnson, director al grupului Sawyer-Miller Group Romania, în legătură cu programul de privatizare. Vizita se va încheia pe 18 noiembrie cu o conferință de presă organizată la hotelul "Intercontinental", după care George Soros se va îndrepta spre Chișinău. **(Mediafax)**

Din tainele Kremlinului

A fost Stalin soțul propriei lui fiice?

■ Nadia Alilueva, controversata persoană, avea să moară în împrejurări tragice la 7 noiembrie 1932

Zidurile Kremlinului păstrează cu obstinație taine din trecutul apropiat sau mai îndepărtat. În ultima vreme se mai strecoară însă cîte una la lumina zilei. Una din aceste taine se referă la motivul morții celei de a doua soții a lui Stalin, Nadejda Alilueva. Toată viața sa Stalin nu va uita cuvintele pe care le-a spus la înmormîntarea primei sale soții, Ekaterina Svanidze, în 1909: "Această ființă reușea să înmoaie inima mea împietrită; a murit și, împreună cu ea, au pierit și ultimele sentimente calde față de oameni."

La începutul lui 1918, guvernul sovietic a hotărît să se mute la Moscova, urmînd ca liderii să locuiască la Kremlin, ca o familie. Pentru Stalin, care era văduv, a apărut o problemă: trebuia să-și găsească o soție pentru ca să nu mai umble pe la diferite "case". Dar unde și ce fel de femeie? O țărancă simplă, cum fusese Ekaterina, nu mai mergea. O intelectuală independentă nici atît, avînd în vedere caracterul lui. La Petrograd el locuia la familia Alilueev, niște bolșevici călîți în luptă. Fiica lor, Nadia, era potrivită pentru el și din punctul de vedere al originii și al convingerilor. Brunetă, suplă, exact pe gustul său gruzin. Este adevărat că era foarte tînără, încă elevă, iar el era mai bătrîn cu 22 de ani, dar ea a crescut sub ochii săi și dintr-o dată i-a apărut ca o domnișoară.

Locuind în casa Aliluevilor el o "cunoaște bine" pe Olga, soția lui Aliluev, iar după nouă luni apăruse Nadia.

La Moscova, Nadia abandonează gimnaziul și începe să lucreze sub directa îndrumare a lui Stalin, ca ajutoare a lui. Astfel că, împreună cu tatăl ei, îl însoțea pretutindeni. În legătură cu aceasta, sora ei, Ana, povestește: Stalin, Nadia și tatăl ei călătoreau într-un vagon-salon, cînd într-o noapte Aliluev aude țipetele fiicei sale. Intră degrabă în cupeu și o găsește pe fiica sa plîngînd. Stalin o violase. Ca într-o dramă antică, tatăl vrea să-l omoare, dar Stalin îi cade în genunchi și îl roagă să-i dea mîna fetei.

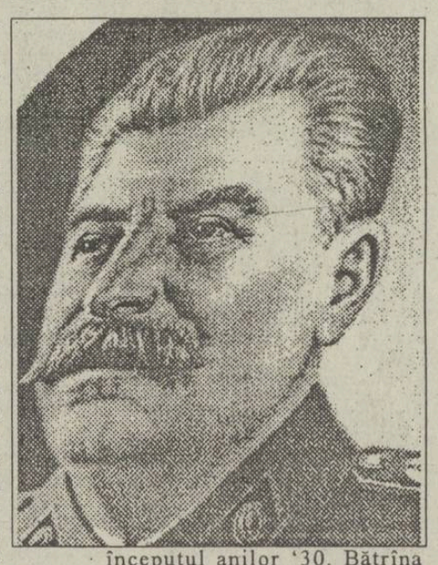

La Moscova, Nadia devine secretara lui Lenin și martoră a ultimelor ciocniri dintre Lenin și Stalin. A cunoscut taine pe care nu le-a împărtășit nimănui. În anii represaliilor staliniste ea înțelege tot mai limpede că el nu are dreptate. Începe să discute în contradicție cu el, să alunece în misticism. Mai tîrziu, fostul său secretar Bajanov scrie: "În familie Stalin se purta ca un despot. Zile întregi tăcea și nu răspundea la întrebările soției și fiului său.."

Astfel, conflictul s-a adîncit și s-a ajuns la împușcătura fatală din 7 noiembrie 1932. Despre aceasta s-a scris mult, dar puține s-au lămurit: s-a sinucis, a împușcat-o Stalin sau o persoană pusă de el. Care a fost motivul? A ucis-o Stalin din gelozie (o idilă cu Iakov, fiul său din prima căsătorie)? Sau ea s-a sinucis din gelozie (și în acea noapte Stalin fusese la amanta sa)? Stalin a omorît-o pentru că îi era adversar politic?

În legătură cu aceasta, Larisa Vasilieva, cercetătoare a vieții la Kremlin, scrie că a stat de vorbă cu o bătrînă bolșevică, ce fusese prietenă a Nadejdei Alilueva la începutul anilor '30. Bătrîna bolșevică susține că, cu puțin înainte de ziua fatală, Nadejda i-a declarat că în scurt timp se va întîmpla cu ea ceva îngrozitor. Că ea a fost blestemată din naștere, deoarece în același timp este și fiica și soția lui Stalin. Acest lucru ea îl aflase de la Stalin însuși într-una din certurile lor, cînd acesta îi spusese:"Ești a mea sau a lui Kurnatovski" (care, de asemenea, locuia la familia Aliluev). A încercat apoi să îndrepte lucrurile, spunînd că glumise. Nadejda a forțat-o însă pe mama ei să-i spună adevărul, iar aceasta a recunoscut că la sfîrșitul anului 1900 i-a fost "apropiată" lui Stalin și că nu știe exact dacă Nadia este a lui Stalin sau a soțului ei...

Cine mai poate stabili acum adevărul acestor vorbe? **(Articol semnat de Gheorghi Nikolaev în publicația bulgară "Trud" nr.42/1993)**

Michael Jackson și-a anulat ultimele două concerte din turneul său, "Dangerous"

■ medicul său crede că din cauza danturii, iar Michael acuză analgezicele

Turneul "Dangerous" a început să scîrțîie încă de cînd Michael a fost acuzat de relații nu tocmai curate cu un adolescent. Mai întîi o serie de concerte au fost anulate, invocînd probleme cu dantura, stări de oboseală, deshidratare etc. De această dată, însă, directorul turneului părea el însuși destul de dezorientat. "Am vorbit cu medicul personal al lui Michael și am primit asigurări că, în afară de problemele cu dantura, care ne-au dat destulă bătaie de cap, Michael este sănătos tun", a spus el.

Concertele de la Porto Rico ar fi fost primele de pe teritoriul american. La începutul săptămînii trecute, polițiștii care se ocupă de cazul lui Michael Jackson au cercetat casa părinților lui Michael și se zvonea că detectivii din Los Angeles ar putea să facă un drum pînă la Porto Rico pentru a-l interoga pe star. Deci, să se fi temut Michael de poliție?

Se pare că acum Michael se află în Elveția, după un zbor cu un avion al bunei sale prietene, Elisabeth Taylor. Cît despre turneul "Dangerous", soarta acestuia este de-acum pecetluită, iar confirmarea întreruperii sale a venit chiar de la megastar, care a recunoscut totodată că a ajuns dependent de medicamente anti-depresive. "Prietenii și medicii m-au sfătuit să apelez imediat la îngrijiri competente pentru a elimina această dependență. Ei m-au convins că am nevoie de tratament pentru a-mi recăpăta sănătatea", a declarat Michael Jackson.

Compania PEPSI-COLA a anunțat că a reziliat contractul de sponsorizare a lui Michael Jackson, în urma declarațiilor acestuia că trebuie să urmeze un tratament de dezintoxicare.

Compania PEPSI-COLA, ce i-a plătit cîntărețului o sumă estimată la 20 milioane dolari pentru cele mai mari trei recente turnee ale sale, anulează contractul, explicînd că singura legătură cu super-vedeta era doar pe durata turneului. Purtătorul de cuvînt al Companiei, Gary Gaufil, se declară întristat de problemele lui Michael Jackson și îi urează să le rezolve cît mai repede, relatează

O "plimbare" cu un MIG-29 costă 6.000 de dolari

■ cu trei ani în urmă serviciile secrete occidentale ar fi dat oricît pentru a vedea interiorul acestui avion

O fostă bază aeriană secretă de lîngă Moscova vă așteaptă. Veți fi echipat, antrenat, suit la comenzile unui supersonic de luptă MIG-29 și gata! Văzduhul e al dumneavoastră. Bani să fie - cam 6.000 de dolari. Atît costă un sejur turistic - acesta e termenul - la baza aeriană Zukovsk, de fapt un centru de cercetări în domeniul zborului, situat lîngă Moscova. Ideea aparține, nu-i greu de ghicit, unui american - Robert Lomnitz - care a mizat pe fascinația exercitată asupra compatrioților de filmul "Top Gun", inspirat din viața piloților de supersonice de luptă și, cum în Rusia nici aviația militară nu e scutită de probleme financiare, iar valuta forte e... valută forte, Lomnitz a inventat cît ai bate din palme turismul militar.

Cine sînt clienții? Iată ce răspunde întreprinzătorul american: "Cred că oricine are suficient testosteron în sînge a rămas din copilărie cu visul de a pilota un supersonic. Adică exact ce oferim noi acum. Apoi, o mică parte din clienți sînt pur și simplu plini de bani și în căutare de senzații tari".

Zboruri în compania unui pilot de încercare la viteze subsonice și supersonice, inițiere într-o serie de manevre și chiar executarea lor

pînă se termină carburantul din rezervor - acesta este programul unui astfel de sejur. Deși nu se face nici o mențiune specială în acest sens, probabil că în program este trecută și aterizarea.

MONITORUL EXTERN

■ Un nou atentat în Teritoriile Ocupate

Frontul Popular de Eliberare a Palestinei, condus de George Habache, a revendicat, la Beirut, un atac întreprins ieri dimineață împotriva unui colon israelian, la Hebron, în Cisiordania. Un interlocutor necunoscut a dat un telefon agenției France Presse, afirmînd că membrii frontului l-au atacat pe israelian după ce acesta deschisese focul, omorînd o persoană. Forțele de ordine israeliene au impus interdicții de circulație iar coloniii israelieni au incendiat o piață a orașului și au atacat mașinile palestinienilor, rănind 8 persoane.

■ Un avion de linie chinez s-a prăbușit, provocînd moartea a 11 persoane

11 persoane au fost ucise sîmbătă, în momentul prăbușirii unui avion de linie MD-82, care avea la bord 102 pasageri, lîngă orașul Urumqi, din vestul Chinei, dar oficialitățile chineze au evitat să ofere informații asupra celorlalți pasageri sau a cauzelor accidentului, al treilea petrecut anul acesta. Traficul aerian, aflat într-o continuă creștere, și lipsa măsurilor adecvate de asigurare a securității zborului, au provocat în ultimii doi ani moartea, în accidente aviatice, a peste 330 de pasageri, printre care numeroși străini, informează REUTER.

■ Consilierul prezidențial cu problemele securității în Bulgaria a fost destituit

Generalul Stoian Andreev, consilier al președintelui Bulgariei în probleme de securitate națională, a fost demis printr-un decret semnat de Jelio Jelev. Deși în decret nu sînt expuse motivele destituirii, presa bulgară susține că a survenit în urma dezvăluirilor făcute de Andreev privind imoralitatea unor colaboratori ai instituției prezidențiale. Președintele nu se poate împăca cu asemenea afirmații, precizează ziarul "Duma" citat de ITAR-TASS.

■ Refugiații tadjici în Afganistan încep să se întoarcă

Procesul de întoarcere în Tadjukistan a islamiștilor tadjici refugiați în Afganistan a fost reluat ieri dimineață, după o întrerupere de 4 luni. Ministrul tadjic al afacerilor externe a anunțat că 600 de refugiați au sosit la frontiera Afganistanului cu Uzbekistanul, de unde vor pleca mai departe spre Tadjikistan. Surse oficiale tadjice au precizat că aproximativ 50.000 de tadjici se găsesc acum în Afganistan, unde s-au refugiat în primele luni ale acestui an, odată cu venirea la putere, la Dușanbe, a unui regim pe care ei îl consideră neocomunist.

■ În Germania a mai scăzut numărul violențelor xenofobe

Potrivit datelor statistice prezentate joi de guvernul german și citate de AFP, în luna septembrie a acestui an au fost înregistrate 296 de agresiuni cu caracter xenofob, ceea ce reprezintă o reducere considerabilă a numărului violențelor de acest gen, comparativ cu lunile precedente. Astfel, în iunie erau semnalate 1307 asemenea incidente, iar în luna iulie, 495, pentru ca în luna august cifra totală să fie de 307. Printre actele de xenofobie din luna septembrie se numără 52 de agresiuni fizice directe, șase tentative de incendiere a imobilelor locuite de străini, un atentat cu bombe și 237 de altfel de agresiuni.

■ Pentru următoarele zile, se anticipează în California un cutremur de șase grade Richter

Geofizicienii americani au avertizat că există posibilitatea producerii, în următoarele cîteva zile, a unui cutremur de cel puțin 6 grade pe scara Richter, în regiunea centrală a Californiei. Mica localitate Parkfield a fost pusă în stare de alertă de gradul A, după ce a fost zguduită, în acest week-end, de aproape 30 de cutremure, culminînd cu un seism de 4,8 grade pe scara Richter, informează REUTER. Institutul "Geological Survey" a anunțat că acest cutremur poate preceda un seism de magnitudine mult mai mare. Astfel, șansa de a se produce un seism de circa 6 grade în următoarele 72 de ore, începînd cu orele 12,30 GMT, duminică, este apreciată la 33%. În zona situată deasupra faliei San Andreas, unde se găsește și orășelul Parkfield, a avut loc, în medie la fiecare 22 de ani, începînd cu anul 1857, cîte un puternic cutremur.

■ Guvernul israelian va adopta "cele mai importante decizii din istoria sionismului"

Modalitățile de aplicare a acordului Israel - O.E.P., privind autonomia teritoriilor ocupate, generează vii reacții din partea oamenilor politici israelieni. Astfel, joi, în cadrul unei reuniuni a Partidului Meetz, care constituie aripa de stînga a coaliției guvernamentale, ministrul israelian al Mediului, Yossi Sarid, citat de A.F.P., a declarat că guvernul urmează să adopte cele mai importante decizii din istoria sionismului". La rîndul său, ministrul Artelor, Științei și Comunicațiilor, Shulamit Aloni, și-a exprimat dezaprobarea față de menținerea prezenței coloniilor evrei în teritoriile ocupate. Sute de rabini din Israel și din străinătate s-au reunit, joi, la Ierusalim pentru a protesta față de acordul israeliano-palestinian, încheiat la 13 septembrie, la Washington. Ei s-au declarat împotriva negocierilor de pace ce se desfășoară în Egipt, la Taba, avertizînd totodată asupra "pericolului pe care îl reprezintă crearea unor ghetouri evreiești și a unui stat al lui Israel pe pămîntul sfînt".

Trei promisiuni care au transformat în doi ani de zile societatea UNIVERSAL OCCIDENT dintr-o companie mică într-un imperiu comercial.

Orice

Oricît

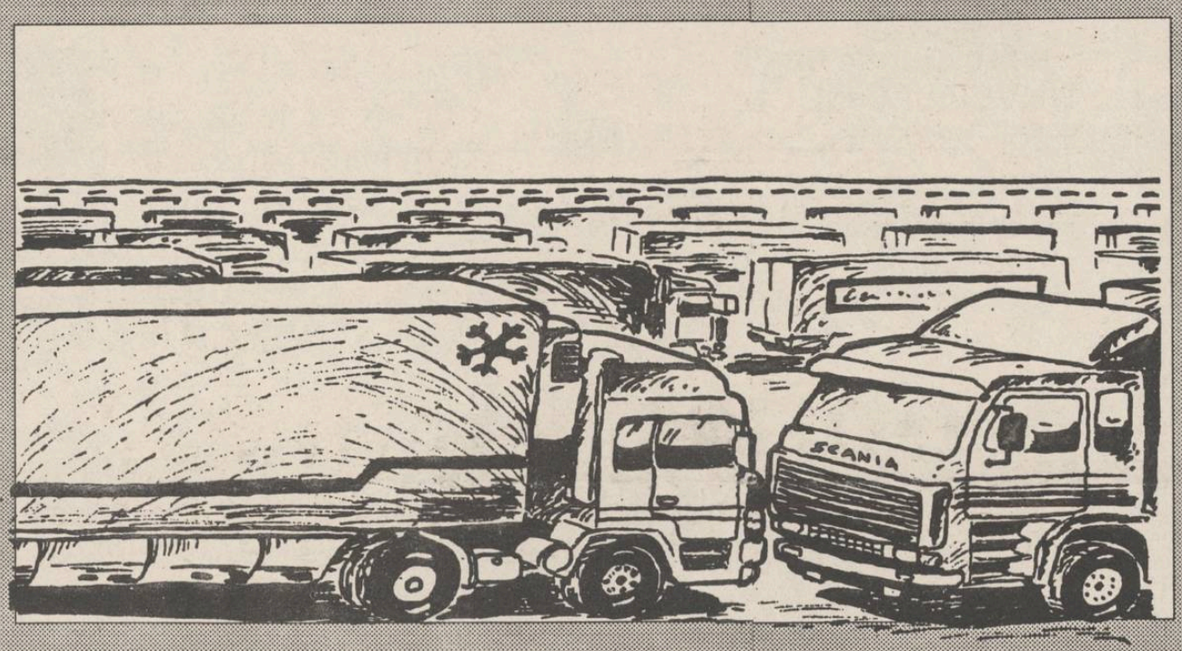

Oricînd

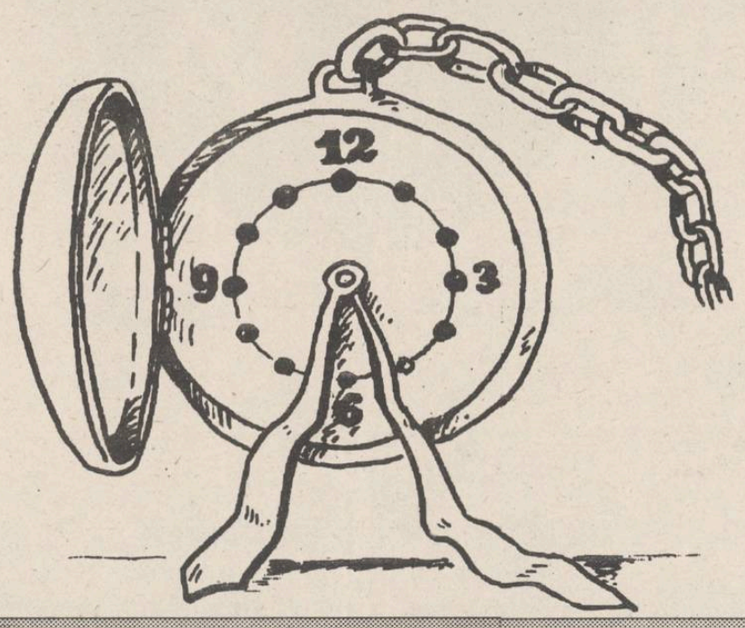

După revoluţie , multe societăţi au încercat să se lanseze în România făcînd comerţ.O parte din ele s-au orientat spre sistemul de consignaţie , altele spre un comerţ oportunist , încercînd să dea lovituri financiare de moment.

UNIVERSAL OCCIDENT nu a făcut nici una din aceste greşeli. Cei care au pus bazele companiei UNIVERSAL OCCIDENT au căutat să aducă în comerţul românesc abundenţa şi calitatea occidentală.Nu a fost uşor.

De-a lungul celor doi ani de existenţă zeci de mii de clienţi au trecut prin depozitele UNIVERSAL OCCIDENT.În acest timp compania şi-a diversificat de peste 100 de ori numărul produselor oferite.

Ce a consacrat însă UNIVERSAL OCCIDENT ca una dintre cele mai puternice companii de comerţ en-gros din România?

În primul rînd o aprovizionare ritmică , care s-a realizat întotdeauna în deplină corelare cu dorinţele clienţilor companiei.

În acelaşi timp UNIVERSAL OCCIDENT a căutat să ofere preţurile cele mai mici de pe piaţă , acest lucru aducînd companiei peste 2.000 de clienţi permanenţi.Depozitele imense,ordinea şi promptitudinea livrărilor sînt atuuri care au ridicat UNIVERSAL OCCIDENT în elita sòcietăţilor de acest profil. Tot această companie a fost printre primele care au adoptat un sistem modern de premieri şi de reduceri pentru clienţii săi.

Din toate aceste motive , de la o zi la alta numărul celor care doresc să colaboreze cu UNIVERSAL OCCIDENT creşte.

UNIVERSAL OCCIDENT SRL

Iaşi, B-dul Poitiers nr.14 (fostele depozite ICRM), tel/fax 098-12.76.38, 12.76.40, 12.76.42

UNIVERSAL OCCIDENT SRL

tel/fax (40)-098-12.76.38, 12.76.42, 12.76.40

ORICE , ORICÎT , ORICÎND !

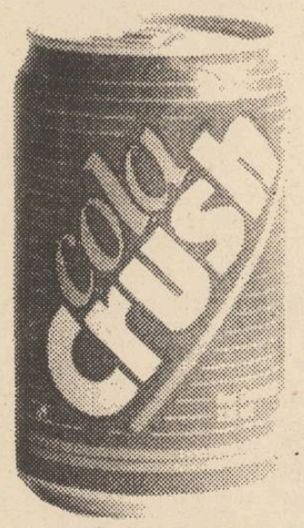

"GOLD" - bere doza de 330 ml, produsă în Austria
"CRUSH" băutură răcoritoare în doze de 330 ml.

RASPUTIN vodcă 40 grd 700ml,produsă în Germania
EXTRA vodcă 40 grade 500ml, produsă în Ungaria
MARSAL vodcă 40 grd. 500ml. produsă în Vest

ULEI DE MĂSLINE, recipient plastic 1l,aciditate 0-1% ,Grecia
REGINA MĂSLINELOR măslineverzi, borcan 850 g., în saramură,Grecia
MĂSLINE VERZI ȘI NEGRE borcan 850 grame în saramură , Grecia

PECHE, CHERY, POIRE,CURACAO, lichior, sticle 350ml, Franța
BITTER SUEDEZ în sticla de 500ml "elixirul tinereții" Suedia

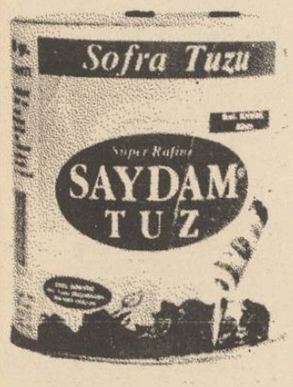

HERING, conserve în sos roșu, 200g, produse în România
SAYDAM TUZ sare superior rafinată, produsă în Turcia

OFERTA LUNII SEPTEMBRIE

Pentru luna aceasta UNVERSAL OCCIDENT propune partenerilor săi un produs de calitate, într-o prezentare plăcută și la prețuri foarte convenabile : **MĂSLINE.**

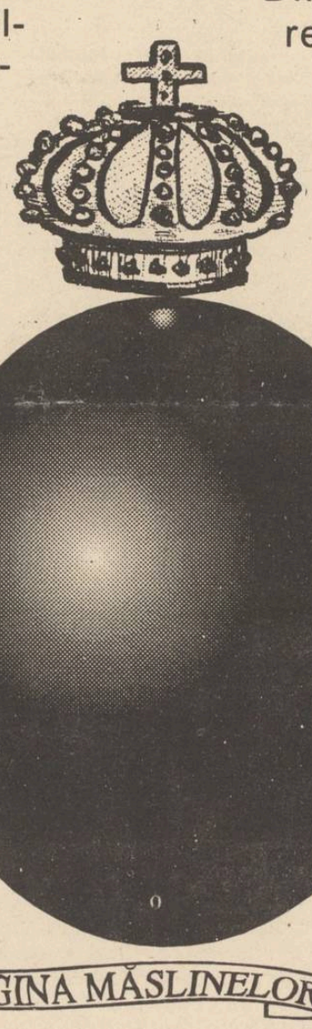

Dintre acestea se remarcă oferta de măsline grecești devenite celebre sub denumirea **"REGINA MĂSLINELOR "**

CRUSH, băuturi răcoritoare la 2 litri sticle plastic și 330 ml

WIENER EXTRA,cafea boabe și măcinată, în vid, 250g., produsă în Austria.
COTE d'IVOIRE, cafea boabe și măcinată, în vid, 250g.,

CALCULATOR DE BIROU "CEDAR",operații multiple,12 cifre, facilități pentru contabilitate,cu sursă de alimentare dual (solară și baterii)

© Copyright Compania de Publicitate NORD-EST

radio casetofoane SUNNY,auto, stereo cu, boxe.
LEVIS,stereo Austria
FIRST dublucaset stereo cu boxe detașabile
WALKMAN , de mai multe tipuri și producții

"MAJESTIC" lustră cu ventilator, mai multe viteze,produsă în China
BRELOCURI diverse tipuri și culori

ALUNE "FELIX" cutie	30/bax	CACAO pachet	75/bax	CONSERVE "HERING" cutii	48/bax	ZAHĂR VANILAT buc.	150/bax
ALUNE "NIKE" punga	30/bax	NESS "AMIGO" buc.	24/bax	CONSERVE PATE cutii		FOI DAFIN plic	150/bax
ALUNE "CEREZ" punga	60/bax	"COLA CAO" buc	24/bax	CONSERVĂ CARNE	24/bax	BOIA DE ARDEI plic	60/bax
BERE "GOLD" cutie	24/bax	CAFEA "COTE d'IVOIRE" pac.	12/bax	COMPOT "ANANAS" cutii	24/bax	PIPER plic	500/bax
COVRIGEI punga	60/bax	CAFEA "MOCCA GRANDE" vid	16/bax	FĂINĂ ALBĂ kg.	50/kg	CONSERVANT plic	1000/bax
BISCUIȚI "PIKNIK" buc	24/bax	CAFEA "EDEL MOCCA" vid	12/bax	SARE BUCĂTĂRIE "TUZ" buc	60/bax	CUIȘOARE pachet	75/bax
BISCUIȚI "OMSA CREAM" buc.	48/bax	CAFEA BOABE VRAC	saci	VEGETA buc.	20/bax	SCORȚIȘOARĂ pachet	400/bax
"SMILINGS" buc	24/bax	CONIAC "NAPOLEON" buc	12/bax	LAPTE PRAF pachet	50/bax	SARE DE LĂMÎIE punga	150/bax
BISCUIȚI "FAVORIT" buc.	24/bax	CIOCOLATĂ "MILKY WAY" buc	30/bax	ZAHĂR TOS	8kg./buc.	DELIKAT pachet	100/bax
EUGENIA BAX	320/bax	CIOCOLATĂ "KISS" buc	20/bax	CIUPERCI buc	24/bax	FOLIE ALUMINIU buc	35/bax
BISCUIȚI "HOLIDAY" buc	36/bax	CIOCOLATĂ LAPTE buc	60/bax	OREZ kg.	sac 50kg	DROJDIE ASTRIPAN buc	84/bax
ACADELE punga	100/bax	GUMĂ "TORBO" cutie		ESENȚĂ ROM, LĂMÎIE buc	40/bax	DROJDIE vid 1kg.	9/buc
MENTOSAN buc.	110/bax	GUMĂ "KOBRA" cutie		ESENȚĂ VANILE, TRANDAFIR	40/bax	HELLAS buc.	30/bax
JELEURI punga	30/bax	GUMĂ "SPEARMINT" cutie	100 Lame/cut	GRIȘ punga	35/bax	ESENȚĂ DE OȚET buc.	70/bax

Toate aceste produse sînt disponibile acum în depozitele UNIVERSAL OCCIDENT

CAFEAUA DE DIMINEAȚĂ

Pe cînd un campus viticol internațional la Cotnari?

Aurel LEON

Încep prin a mărturisi o deziluzie. Cînd a fost problema alegerii de primar al comunei Cotnari, m-am hazardat și am susținut aici că cel mai indicat ar fi inginerul Mihai Dincă, implorînd pe cotnăreni să-l aleagă. Și Mihai Dincă e primar la Cotnari de vreo patru-cinci luni. Nu știu ce politică face, am mizat pe dînsul pentru că îi cunosc biografia și cunosc bine Cotnariul. În primul rînd, Mihai Dincă e oltean, deci moldovean aclimatizat. A făcut facultatea la Iași și a urcat treptele specializării la Cotnari. A fost mulți ani director la I.A.S. Cotnari și s-a descurcat grozav. A devenit indigest unor tovarăși de la județ, avînd gură mare, de oltean, mă rog, și a fost plimbat pe la munca de jos - ceea ce e bine. Mihai Dincă știe Cotnariul mai ceva ca pe propriul buzunar, cunoaște bine oamenii și problemele lor - așa că probabil se descurcă. Spun probabil pentru că de cînd a devenit primar, Mihai Dincă nu mai are timp. Aflu cîte ceva despre el, doar de la alții. Dacă nu mă caută, e și bine, e și rău. E bine fiindcă înseamnă că nu are nevoie de presă, e rău pentru că îmi pusesem unele speranțe în primariatul lui și n-am cum să discut cu el, așa cum procedam cînd era director. I s-o fi urcat mărimea la chelie? Nu cred, așa că o să încerc a începe prin cuvintele lui N. Iorga, spuse în casa Terenti, unde a fost să ridice biblioteca donată de faimoasele viticultoare: "Cotnarul nu are doar vin nobil, are cultură și istorie veche cît o țară". Nu mai înșir aici cîte are Cotnarul, începînd cu acea academie a lui Despot Vodă, de care se ocupă într-o carte Șt. Bârsănescu, ca să nu-mi plictisesc cititorii. Pentru astăzi doar un aspect atins de mine într-o tabletă trecută: avem în județ palate și conace pustii, fără întrebuințare. Se deteriorează, cum a fost cazul cu palatul Ureche de la Cepleniță, conacul Polizu-Micșunești de la Maxut, palatul Sturdza-Miclăușeni... La Cotnari, avem splendidul palat regal construit spre a-i servi de vremelnică reședință lui Carol al II-lea și mai avem palatul Vlădoianu de la Cîrjoaia. Unitatea viticolă are la dispoziție Combinatul de vinificație. Ce putem întreprinde spre a pune în valoare cele două clădiri?

De-aș fi primar la Cotnari, aș parcurge monumentala monografie dedicată Cotnarului de Gh. Ungureanu ca să-mi amintesc că aici a fost capitala de toamnă a Moldovei, cînd s-au emis și acte de cancelarie domnească datate Cotnari, precum recunoaște și poetul despre Ștefan:

Da prin Suceava după treburi rar,
Și-n vremuri tulburi numai printre steaguri,
Și-n vremuri bune hojma prin Cotnar.

Apoi m-aș informa despre viața acestui colț binecuvîntat de țară în perioada interbelică, pe cînd se constituise, din inițiativa unor Mihai Negură, I. Axinte, Rosnovanu, via regală și s-a construit acest splendid castel (îi reproducem un aspect); pe cînd castelul Vlădoianu primea oaspeți, Cotnarul era pe atunci reședința de vară a unor nume ilustre, precum marea cîntăreață Darclée, Artur Gorovei, Rosnovanu, Iacovache, Axinte, Harhas - dar cine nu avea o căsuță la Cotnari?

Ce-ar fi să fie readusă în circulația națională această așezare atît de fericit așezată? Să fie organizat, de pildă, un congres internațional al specialiștilor viticultori și oenologi la Cotnari, cel mai indicat loc să găzduiască o manifestare de amploare, patronat de specialiștii ieșeni, în frunte cu prof. dr. Valeriu Costea, membru corespondent al Academiei?

Am avut prilejul să cunosc bine localitatea Tokay din Ungaria. Mărturisesc că acest sat din nordul Ungariei e modest față de așezarea și arealul Cotnarilor. Dar cum se pricep vecinii noștri să pună în valoare acest dar al pămîntului? Restaurante de lux, orchestre ungurești, fiecare locuitor primește oaspeți turiști în condiții excepționale. Pe lîngă întreprindere de stat, fiecare producător are instalația lui de vinificare și rețetă personală de vin. Revenit în țară, am adus și predat primăriei de atunci a Cotnarilor o invitație de înfrățire a Tokay-ului, îți mai amintești d-le Mihai Dincă? Erai pe atunci director al I.A.S. Cotnari. Ce s-a făcut? Nimic. Ce-ar fi ca acum, cînd ești primar, să fie reactualizată legătura cu alte centre viticole, de la Tokay la valea Loarei din Franța? Deci, o delegație a Cotnarilor în vizită la Tokay, să vadă și cele bune și cele rele. Și o vizită inversă.

În concluzie, ce putem face să realizăm, d-le primar, ceea ce doar visam acum vreo zece ani? Telefonul "Monitorului" e tot 17.25.57. Aștept o veste de la primăria Cotnari. Pînă atunci, treci, coane Mihai, prin palatul de sus și ascultă cum bate vîntul a pagubă! ■

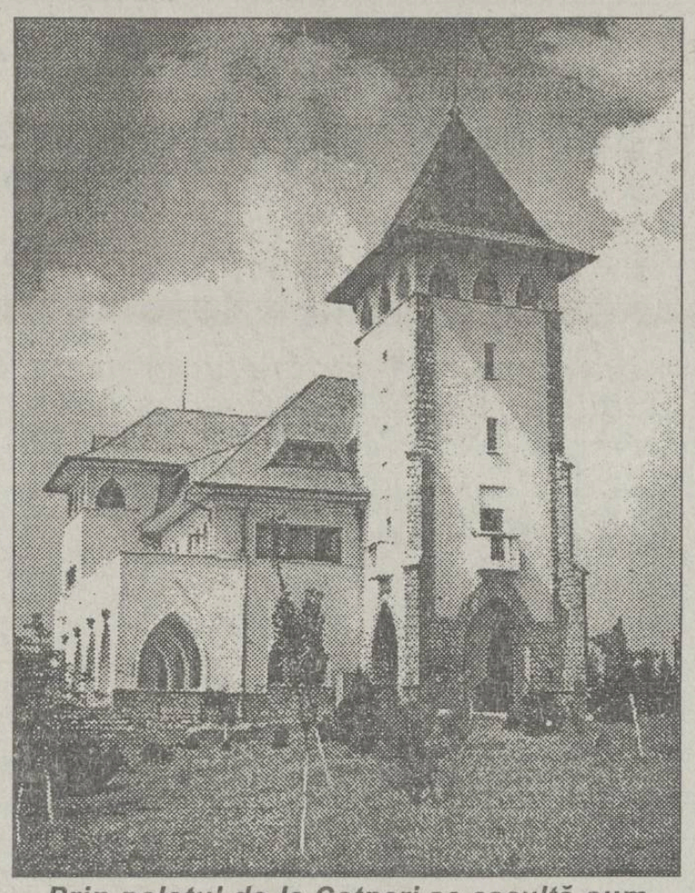

Prin palatul de la Cotnari se ascultă cum bate vîntul a pagubă

URECHEA DE CÎRPĂ

Cîtă vîlvă poate stîrni în tîrg un articol literar

Nichita DANILOV

Nu, după Revoluție lumea n-a devenit insensibilă, ci dimpotrivă, sensibilitatea și susceptibilitatea individuală (dar și socială) au crescut. Nici nu vă închipuiți ce furtună poate naște un articol literar. Așa s-a întîmplat și cu materialul meu publicat marțea trecută în acest cotidian. Licheluța mea literară a stîrnit o oarecare vîlvă în oraș.

Chiar din prima zi, mai mulți au vrut să știe despre cine e vorba, cerîndu-mi să fac unele precizări. Astfel, domnul Gonzales, față de care am o deosebită stimă, mi-a spus: "Dragă Nichita, articolul tău m-a distrat, dar trebuia să faci o corecție măcar într-un scurt P.S." Domnișoara Iulia, pe care am întîlnit-o în fața Mitropoliei, mi-a spus la rîndu-i: Hai, zi-mi repede despre cine-i vorba, că mă enervezi! Dintre toți, cel mai franc a fost, pare-se, prozatorul Dorin Spineanu, care mi-a strîns mîna cu frenezie, spunîndu-mi: "Bine l-ai mai articulat pe Gherghel!" "Care Gherghel?" am întrebat. "Cum care Gherghel? Amicul nostru, Gherghel, de la «Convorbiri». Doar nu pe Monsenior." A trebuit să-i explic prozatorului că în textul meu nu-i vorba despre nici un fel de Gherghel, ci de cu totul altcineva"."Cînd am citit că licheluța literară, a zis prozatorul, posedă un stomac cît un muc de țigară lipit de șira spinării, m-am gîndit la Gherghel. S-ar putea însă să ai dreptate: Valeriu Gherghel nu poartă ochelari. În textul tău personajul posedă ochelari cu mai multe dioptrii". Apoi, Dorin Spineanu a adus și alte argumente prin care a demonstrat că într-adevăr nu e vorba despre nici un fel de Valeriu Gherghel în text. Concluzia la care a ajuns prozatorul fu aceasta: "Licheluța literară e un personaj abstract. O situație."

Culmea susceptibilității a atins-o însă un tînăr reporter al revistei "Timpul", un anume Volodea Macovei.

Reporterul Volodea s-a simțit, nici mai mult nici mai puțin, decît Licheluța literară și s-a prezentat la redacție (sau urmează să se prezinte) cu dreptul la replică. Sînt și eu deosebit de curios să citesc argumentele tînărului Volodea prin care domnia sa se revendică a fi personajul din text. După părerea mea, reporterul de la "Timpul" suferă de masochism. Altfel nu-mi pot explica gestul lui de-a se prezenta drept o licheluță artistică.

Puținele argumente pe care le-ar avea la mînă ar fi acestea: tînărul Volodea (sau Volodia), ca și personajul meu din **Urechea de cîrpă**, poartă ochelari, e slab (dar nu și jigărit), posedă un aparat de fotografiat (nu știu dacă marca "Zorki") și are obiceiul să călătorească pe scara tramvaiului, mai ales în sezonul rece. El mai este și proprietarul unei cruci de fier și al unui lanț masiv, pe care, în anumite momente festive, le atîrnă de gît. Și cam atît. În rest, cel puțin, eu unul nu mai găsesc nici un argument. Nici mucul de țigară lipit de șira spinării, nici datul din coadă nu rezistă. Se vede însă că tînărul e prea simțitor și manierat. Vorba poetei Marta Petreu: "Cu o floare dacă m-atingi/ mă umplu de clopote!" Pe tînărul Volodea nu l-a atins nici măcar cu o floare și, iată, dînsul s-a umplut de indignare. Sper că textul pe care-l va înainta "Monitorului" să nu sune ca un clopot dogit.

Situația e ușor neplăcută. Iar mi-am făcut un dușman. Încă un literat sau, mă rog, un semiliterat. Deocamdată, Volodea aspiră doar la titlul de literat, însușindu-și conștiincios lecțiile stilistice de la Dan Giosu, față de care are un adevărat cult. ■

"Un director de teatru trebuie să-și asume tot ce se întîmplă în teatrul lui"

■ Interviu cu VAL CONDURACHE, directorul Teatrului Național "Vasile Alecsandri" Iași

- Ce părere aveți despre selecția spectacolelor de la Festivalul Național de Teatru "I.L.Caragiale"?

- Ediția din 1993 a fost organizată după alte criterii decît festivalurile anterioare. N-a existat un director de festival care să fie răspunzător de o selecție, ci o comisie care și-a luat în bloc răspunderea spectacolelor prezente. Întotdeauna selecțiile sînt discutabile, iar juriul poate fi, la un moment dat, subiectiv. Ce exprim aici nu e punctul meu de vedere. Criticii prezenți la festival au remarcat niște absențe notabile ale unor spectacole din țară și au constatat mari dezechilibre în rîndul spectacolelor admise la ediția 1993. Valentin Silvestru considera spectacolul "Sam", de G.M. Zamfirescu, montat de Teatrul Național din Cluj, o "gaură neagră în festival". Criticii prezenți la festival au avut îndoieli asupra selectării spectacolului "Viscolul și arșița", de la Teatrul Nottara sau a spectacolului "Legături primejdioase", al unui teatru de buzunar din Chișinău, care, în afara unor cri-terii sentimentale, nu avea alte argumente de a fi prezent la București.

- Cine totuși ar trebui să-și asume proasta selecție?

- Selecția a fost făcută de o comisie formată din Alice Georgescu, Ludmila Patlanjoglu și Natalia Stancu. Ce e curios e faptul că spectacolul Teatrului Național din Iași, "Adunarea femeilor", a fost văzut la București de această comisie în luna mărtie; mai mult decît atît, toate membrele comisiei au scris la superlativ despre spectacol. Nu am înțeles de ce a existat înlăuntrul comisiei această dezicere de propria opinie. Noi am propus, pentru festival, "Adunarea femeilor" și "Astă seară se improvizează". După opinia mea, amîndouă ar fi avut loc în festival.

- Deci, nu e vorba, cum s-a vehiculat în unele publicații, despre nivelul scăzut al teatrului și despre o reținere a criticilor bucureșteni de a aduce teatrul din Iași la festival?

- Amîndouă spectacolele menționate au fost mai bune decît tot ce a prezentat teatrul din Iași în edițiile 1990, 1991, 1992.

- În altă ordine de idei, pentru a doua oară la începutul unei stagiuni, Teatrul Național din Iași pornește cu stîngul. Anul trecut a fost "Pescărușul", anul acesta "Rosencrantz și Guildenstern sînt morți". Dummneavoastră, ca director de teatru, vă asumați o parte din eșecul acestui început de stagiune?

- Un director de teatru trebuie să-și asume tot ce se întîmplă în teatrul lui. Din păcate, nici spectacolele remarcabile, nici eșecurile nu pot fi prevăzute. Și Irina Popescu ne-a prezentat un caiet de regie absolut remarcabil cu "Pescărușul" și Ovidiu Lazăr ne-a descris scenă cu scenă "Rosencrantz și Guildenstern sînt morți". Aici sînt imponderabilele vieții teatrale care cu greu pot fi anticipate. Chiar regizori cu foarte mare experiență pot să clacheze cînd te aștepți mai puțin. Tocilescu a pus în scenă "Antigona" la Teatrul Bulandra. Nu s-ar spune că e un eșec, dar nu este nici ceea ce se aștepta de la acel spectacol, un echivalent al piesei "Ghetou" (regia Victor Ioan Frunză) sau al montării cu "Richard al III-lea" (regia Mihai Mănuțiu).

- Probabil că Teatrul Național din Iași și-a spălat din rușinea începutului de stagiune, aducînd la Sala Studio pe studenții - actori ieșeni, să joace "D-ale carnavalului". Veți continua experiențele cu studenții - actori?

- Aș vrea să fac o corecție, "Rosencrantz și Guildenstern sînt morți" nu e o rușine. E un spectacol care nu a prins. Spectacolul devine plicticos, Ovidiu Lazăr însă și-a urmat proiectul la nivel de exegeză teatrală. Stagiunea e abia la început. Stagiunea trecută nu a fost o rușine și nu a avut decît acea poticnire din debutul stagiunii. Spectacolul "D-ale carnavalului" m-a interesat foarte mult, promoția este foarte bună. Vreau să continui experiența, în măsura în care Academia de Teatru îmi va prezenta ceva interesant. **(Interviu realizat de Ovidiu ȘIMONCA)**

Iașul l-a sărbătorit pe Ștefan Ruha

Vă mai amintiți filmul "Competiția"? Trecut în urmă cu zece ani pe ecranele cinematografelor românești, filmul acesta rămîne una dintre puținele încercări ale unui regizor de a sonda lucid, fără poncife și rețete, lumea dură a concursurilor de interpretare muzicală cu miză mare. Acele concursuri care pot declanșa o carieră de anvergură. Potrivit intitulat, filmul descria **întrecerea, de tip sportiv**, dintre tinerii care doreau să impresioneze juriul cu virtuozitatea **tehnică,** rapiditatea și perfecțiunea executării celor mai dificile pasaje din partiturile impuse. Subiectul filmului era (și se pare că a rămas) de actualitate. De peste un deceniu, unele comentarii apărute în presa muzicală românească sau occidentală apreciază standardul înalt al meșteșugului instrumental, deplîngînd totodată lipsa comunicării afective dintre tinerii interpreți și public. Dacă ar fi să mă refer la violoniști, încă studenți la Academiile de artă ori afirmați de cîțiva ani în viața concertistică, nici unul nu stăpînește auditoriul, nimeni nu îl vrăjește așa cum o face **Ștefan Ruha**. Decenii la rînd, **Ruha** a umplut sălile de spectacol pentru că lucrările dedicate viorii de Paganini, Ceaikovski, Sarasate, Beethoven, Mozart, Tartini sau Bartok, sună altfel sub arcușul său. De cîte ori îl asculți îi remarci căldura, pasiunea și generozitatea cîntului, calități ce determină publicul să simtă că sonata, concertul ori capriciul pe care îl ascultă nu sînt doar piese ale unei epoci bine determinate din istoria muzicii, cît lucrări vii, pe care le înțelege, care îi ajung și îi rămîn în suflet. Vineri, 12 noiembrie, în ciuda grijilor de tot felul și a frigului, publicul a umplut sala filarmonicii "Moldova" pentru a-l asculta din nou pe **Ștefan Ruha**. Artistul a venit la Iași să-și amintească debutul său ca solist, petrecut cu exact patru decenii în urmă, pe aceeași scenă - atunci sub bagheta maestrului **Emanoil Elenescu**. Și dacă diabolicele pasaje de virtuozitate ale Concertului în re major de Paganini au găsit degetele maestrului ușor atinse de trecerea timpului, patosul, exuberanța, melodicitatea și culoarea interpretării sale au rămas la fel de vii. La fel ca în timpul recitalului susținut cu cîteva luni în urmă tot la Iași, la "Festum Musicae", cînd Sonata de Tartini sau "Cîntecele românești" de Bartok au dat măsura toată a talentului și virtuozității acestui artist de excepție. Sîmbătă, după concert, în cele cîteva ore de răgaz pînă la plecarea spre Cluj, cîteva fotografii i-au amintit clipe de tinerețe petrecute la Iași, orașul pe care îl iubește și în care nu uită să spună că se simte totdeauna ca acasă. **(Alex. VASILIU)**

Considerentele economice sînt în lumea de azi mai importante decît cele politice

În sfîrșit, o carte optimistă

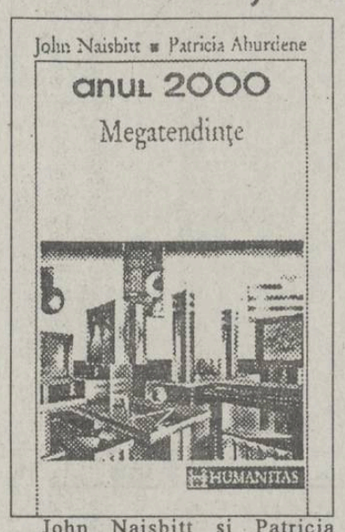

John Naisbitt și Patricia Aburdene - autori americani - consideră că principalele tendințe - megatendințe - care ne influențează viața sînt:

1. Avîntul economiei globale în anii '90. 2. Renașterea artelor. 3. Apariția socialismului de piață liberă. 4. Uniformizarea stilurilor de viață la nivel global și naționalismul cultural. 5. Privatizarea statului bunăstării sociale. 6. Creșterea rolului zonei Pacificului. 7. Anii '90: Decada femeilor aflate în posturi de conducere. 8. Era biologiei. 9. Renașterea religioasă în mileniul trei. 10. Triumful individului. Cartea, apărută în S.U.A. în 1990 și tradusă anul acesta la editura "Humanitas", face deci prognoze și analize pentru ultimul deceniu al secolului nostru. Este extrem de interesant, pentru noi, să aflăm că în anii '80, pe măsură ce situația economică în S.U.A. s-a îmbunătățit, reflectarea sa în presă a fost din ce în ce mai defavorabilă, fiind vînate preponderent veștile proaste, în vreme ce veștile bune au fost aproape neglijate. Pledînd pentru o economie globală, autorii afirmă clar că, în acest caz, considerentele economice sînt aproape întotdeauna mai importante decît cele politice. Consumul tot mai mic de energie duce la concluzia optimistă că nu va exista o criză de energie care să stînjenească avîntul economic al anilor '90. Acest avînt economic global al anilor'90 nu se va lovi de limitele întîlnite în trecut. Tot o mistificare a presei este, după autorii cărții, avîntul economic japonez. De exemplu, britanicii au achiziționat în ultimul deceniu de șapte ori mai multe companii americane decît investitorii japonezi și nimeni nu vorbește despre pericolul britanic. Nici o altă țară nu deține, totuși, o poziție mai bună decît S.U.A., iar economia informatizată face ca locurile de muncă să fie tot mai bine plătite, în vreme ce indicele de prosperitate (ocupație minus inflație) demonstrează că americanii sînt mai prosperi ca niciodată și indicele de sărăcie (șomaj plus inflație) este în continuă scădere. Pe de altă parte, alături de economia informațională, apare necesitatea de a reconsidera sensul vieții, prin intermediul artelor.

■ În ultimul deceniu, Anglia a achiziționat de șapte ori mai multe companii americane decît Japonia

Autorii, pe baza statisticilor, afirmă că piața artei se află într-o perioadă de mare succes, ba chiar că "în acest sfîrșit de mileniu artele vor înlocui sportul, ca principală activitate de petrecere a timpului liber". Privatizarea, la nivel global, pare a fi singura cale, iar triumful individului este prognozat drept sigur în acest sfîrșit de mileniu. Noua responsabilitate a societății constă în răsplătirea inițiativei individului. **(Dorin POPA)**

Din scrisorile, telefoanele și audiențele zilei

■ Întîrzieri în onorarea plăților pentru struguri

Dl. GHEORGHE ȚÎRȚÎRĂU, comuna Cozmești, jud. Iași, ne-a demonstrat ritmul de degradare a valorii leului, dar și felul în care administratorii locali ajută procesul care dăunează populației. În 15 septembrie 1993, cînd populația locului (zona Răducăneni) a predat strugurii la M.A.T. Cozmești, kilogramul de carne costa 1.250 lei, iar acum, aceeași carne costă 2.500 lei. Atunci ori acum, vînzătorul nu-i predă cumpărătorului carnea decît dacă primește prețul ei în mînă. E firesc să fie așa. Normal ar fi fost ca și M.A.T. Cozmești să-și plătească aducătorii de marfă, dar n-a făcut-o pentru că așa e obiceiul. Statul a furat întotdeauna producătorul și îl fură și acum!

Vinalcool Iași - care patronează afacerea -, dl. Țîrțîrău îi zicea jaful, și credem că nu greșea, pretinde că vinul devine mai valoros pe măsura trecerii timpului în "budanele proprii". Vor crește concomitent și plățile către producătorii creduli care i-au umplut bărdăcile?

Direcția Agricolă Județeană, prin specialiștii săi, poate ne va explica ce se întîmplă cu întîrzierile în onorarea plăților pentru strugurii depuși în bazele Vinalcool, dar neplătiți încă. Așteptăm!

■ La FORTUS S.A. se fură ca-n codru

Un grup din personalul de pază de la S.C. FORTUS S.A. - căruia îi păstrăm anonimatul - ne-a scris despre ceea ce el denumește "evenimentele zilei": se fură ca în codru nepăzit și orice - de la fierul și oțelul care constituie materia primă a unor secții, la materiale electrice, cărămidă, ciment, fier balot, cherestea, sticlă - materiale de construcții în general.

Unul din portari ne-a scris cum a depistat el încercarea de scoatere din combinat a unei mașini cu scîndură. Evident, el a anunțat poliția care și-a făcut datoria prinzîndu-i pe tîlhari. Cazul a fost adus la cunoștința "întregului pluton de directori" care au în subordine sabotorii. Dar directorii n-au luat nici o măsură împotriva hoților. Din contră, au început presiunile împotriva... portarului care-și făcuse datoria!

Inginerul, șeful atelierului de tîmplărie, care înlesnise sustragerea și care avea să devină stăpînul scîndurii, n-a primit măcar o sancțiune. Li s-a dat răgaz, posibilitate și îndemn să continue a fura scîndură cu camionul ori cu T.V.-ul! Căci, dragă Doamne, inginerul cu furtul, dincolo de faptul că este un șef pe care, în fabrică, nu-l preocupă decît agoniseala, el este șeful unei societăți comerciale particulare care trebuie să prospere!

Semnatarii scrisorii afirmă că doi gestionari de depozite de cherestea sînt la pușcărie. Dar furturile continuă și se fac cu mașinile care stau la dispoziția unora și se lasă greu controlate.

■ O conductă spartă lîngă fabrica LACTIS

Dl. MIRCEA PALADE: Un proverb românesc spune "vara să-ți faci sanie și iarna car", ceea ce nu-i valabil pentru unii, spre exemplu, pentru o parte din edilii municipiului nostru.

Dar să fim mai concreți. Luni de zile, în zona fabricii de brînzeturi "Lactis", și-a făcut loc, croindu-și un curs pe lateral, un impresionant șuvoi de apă! O fi potabilă, o fi din canalizare sau de la calorifer, nu ne dăm seama.

Cei care trecem prin zonă ne ferim cum putem pentru a nu fi stropiți de mașini și nici de... pietoni. Se pune problema: cine plătește banii consumului acestor neglijențe?

Mulți au încercat un sentiment de ușurare, văzînd acum 2-3 luni cu burta la soare un grup de vreo 4-5 indivizi lîngă respectiva gură de... canal, crezînd că totul se va remedia. Dar n-a fost să fie așa.

Fără prea multe vorbe, pentru a nu se face confuzie cu o altă neglijență (scurgere de... indiferență și bani ai contribuabililor) fac mențiunea că ar fi recomandabil ca să se repare gura de canal de peste podul ce traversează Bahluiul înspre C.F.S., "Lactis", I.V.V. și după aceea... restul dinspre Dancu.

■ În zona Țicău, fisuri la conducta subterană de apă rece

Dl. VICTOR GHERCĂ, Iași, str. Soarelui, nr. 5 semnalează că în zona Țicău, la intersecția străzilor Simion Bărnuțiu, str. Toamnei și str. Soarelui există o fisură subterană la conducta de apă rece a cartierului care pricinuiește mari necazuri locuitorilor. Iar aceasta se întîmplă de mai bine de o săptămînă. De cînd apa rece curge de capul ei prin spărtură, presiunea la conductă s-a diminuat, oamenii fiind obligați să care apă cu gălețile de la 600-800 și, chiar, 1.000 m distanță.

■ Bătrînă, bolnavă și fără vedere - alungată din casă

De la Inspectoratul de Stat pentru Handicapați am aflat necazurile d-nei Veronica Mancaș, bătrînă, bolnavă și nevăzătoare cu domiciliul în str. Vasile Lupu, nr. 45, pînă la 21 iulie 1993, cînd a fost evacuată din locuință prin Hotărîre Judecătorească. Odată cu oarba a fost aruncată în stradă și fiica sa, care are doi copii, iar soțul, nemaiavînd acoperiș, a părăsit-o.

Hotărîrea Judecătorească poate are o rațiune. Dar ce fac aceste nenorocite acum la începutul de iarnă? Deocamdată cele două femei cu doi copii dorm pe unde apucă. Într-o asemenea situație, cum s-o fi realizat așa de repede executarea silită cînd uneori se găsesc atîtea și atîtea motivări numai să treacă timpul?!

■ Pămîntul a rămas încă speranță

D-na AGLAIA VASILESCU din Iași, bulevardul Alexandru cel Bun, bloc X2 bis, et. 5, ap. 4, în cîteva rînduri, insistă asupra nedreptății ce i-o face Primăria Iașului în privința aplicării Legii fondului funciar.

A avut casă și teren în str. Regiei, nr. 37. Casa i-a fost demolată, iar soțul, în aceeași zi făcînd un infarct, a lăsat-o cu necazurile. A depus cerere pentru 400 m.p. teren oriunde în perimetrul ori în împrejurimile Iașului. Ar vrea deocamdată să aibă un fel de grădină de zarzavat, iar cu timpul, poate va bate și cîteva scînduri să aibă unde să stea vara la umbră. Pînă acum n-a primit nici un răspuns la scrisorile ei de la Primărie, **(Ion N. OPREA)**

ABRACADABRA la Iași

Actorul Doru Zaharia, prin agenția de impresariat artistic PRIM, anunță organizarea spectacolului "Magicianul pentru toți copiii". Spectacolele vor avea loc la Casa Sindicatelor în ziua de 18 noiembrie 1993, orele 9.00, 12.00, 14.30. Spectacolul este susținut de actorul Marian Rîlea, cunoscut din emisiunea televizată ABRACADABRA.

Sponsorul unic, Coca-Cola va oferi fiecărui copil un pahar din delicioasa băutură.

Fotbal - divizia B

Păşcănenii nu se gîndesc la clasament

■ *Melana Săvineşti - C.F.R. Paşcani 3-1 (2-1)*

La începutul meciului s-a constatat că mingea nu sărea de pe terenul plin de zăpadă, ceea ce ar fi putut duce la oprirea meciului de către arbitru în asemenea condiţii. Dar păşcănenii au acceptat să joace şi au jucat cinstit fără să se gîndească la poziţia în clasament, fiind încurajaţi şi de un arbitraj nepărtinitor care a avut în atenţie nelovirea jucătorilor. După primul gol (min. 20 - Hanganu, din lovitură de la 11 m) a urmat egalarea în minutul următor, prin golul înscris de Tofan la o centrare a lui Gurgu. Celelalte două goluri au fost înscrise de gazde în minutele 33 (Bucur) şi 88 (Ţapu din 11 m). De remarcat că la scorul de 2-1, păşcăneanul Gurgu a avut egalarea în vîrful bocancului, ratînd de la doi metri în urma unei centrări a lui Tănase.

Echipa C.F.R.: Iancu - Timofte, Boboc, C.Creţu, Negri - Tofan, Văcaru, Irimia, Gurgu (min. 72 Rîznic) - Anton, Tănase.

Mulţumim fundaşului stînga al echipei feroviare, Dănuţ Negri, care ne-a oferit datele necesare realizării acestei cronici. **(Codru VULPAŞIN)**

Mîine, pe stadioanele Europei se dispută

Ultimele meciuri decisive pentru calificarea la turneul final al C.M.

■ *Dintre cele 11 partide programate, 9 au o importanţă covîrşitoare pentru tabloul marii competiţii din S.U.A.* ■ *La Buenos Aires - manşa decisivă a barajului Argentina - Australia*

Mîine seară vor avea loc, pe 11 stadioane europene şi la Buenos Aires, ultimele meciuri din preliminariile ediţiei 1994 a C.M. de fotbal. În urma acestor partide vom cunoaşte joi dimineaţă tabloul complet al celor 24 participante la marele festin fotbalistic din America.

În grupa I se desfăşoară meciurile: Italia - Portugalia, Elveţia - Estonia şi Malta - Scoţia (ultimul fără miză, ambele echipe fiind scoase din cursă). În cazul, foarte probabil, al unei victorii elveţiene pe teren propriu, italienilor le este necesar un singur punct acasă cu lusitanii pentru a-şi asigura calificarea.

Clasament:

1. Italia	**9**	**6**	**2**	**1**	**21-7 14**
2. Portugalia	**9**	**6**	**2**	**1**	**18-4 14**
3. Elveţia	**9**	**5**	**3**	**1**	**19-6 13**

Pronosticul nostru: Elveţia şi Italia.

Grupa a II-a: programează întîlnirile San Marino - Anglia şi Polonia - Olanda. Echipa Norvegiei este deja calificată, singura şansă a englezilor fiind o victorie la o diferenţă de 7 goluri în San Marino, coroborată cu o înfrîngere a Olandei în Polonia. Aproape imposibil!

Clasament:

1. Norvegia	**10**	**7**	**2**	**1**	**25-5 16**
2. Olanda	**9**	**5**	**3**	**1**	**26-8 13**
3. Anglia	**9**	**4**	**3**	**2**	**9-12 11**

Pronosticul nostru: Norvegia şi Olanda.

Grupa a III-a: Irlanda de Nord - Irlanda şi Spania - Danemarca. Este cea mai "încurcată" grupă înaintea zilei de foc din 17 noiembrie. Iată de ce noi vă oferim doar clasamentul golgoluţ, lăsîndu-vă pe dumneavoastră să faceţi calculele.

Clasament:

1. Danemarca	**11**	**7**	**4**	**0**	**15-1 18**
2. Spania	**11**	**7**	**3**	**1**	**26-4 17**
3. Irlanda	**11**	**7**	**3**	**1**	**18-5 17**

Pronosticul nostru (totuşi): Spania şi Irlanda.

Grupa a IV-a: Belgia - Reprezentativa Cehilor şi Slovacilor şi Ţara Galilor - România. Despre aceasta vă invităm să citiţi ample comentarii şi informaţii în numărul de mîine al cotidianului nostru.

Pronosticul nostru: Belgia şi România (să dea Domnul!).

Grupa a V-a: Grecia - Rusia, meci fără miză deoarece ambele echipe sînt calificate la turneul final.

Grupa a VI-a: Franţa - Bulgaria, meci în care bulgarii au doar alternativa victoriei pentru a se alătura la marele bal din S.U.A. (citiţi mai jos un amplu material despre acest meci pe viaţă şi pe moarte, trimis prin fax de către unul dintre corespondenţii noştri la Paris).

Clasament:

1. Suedia	**10**	**6**	**3**	**1**	**19-8 15**
2. Franţa	**9**	**6**	**1**	**2**	**16-8 13**
3. Bulgaria	**9**	**5**	**2**	**2**	**17-9 12**

Pronosticul nostru: Suedia şi Franţa.

În sfîrşit, la Buenos Aires va avea loc manşa a doua a meciului de baraj Oceania - America de Sud dintre Argentina şi Australia. În tur, la Sydney, scorul a fost 1-1 şi toate pronosticurile se îndreaptă (evident, şi al nostru) spre... Maradona! **(I.C. TEODOR , G.I. NICOLAE)**

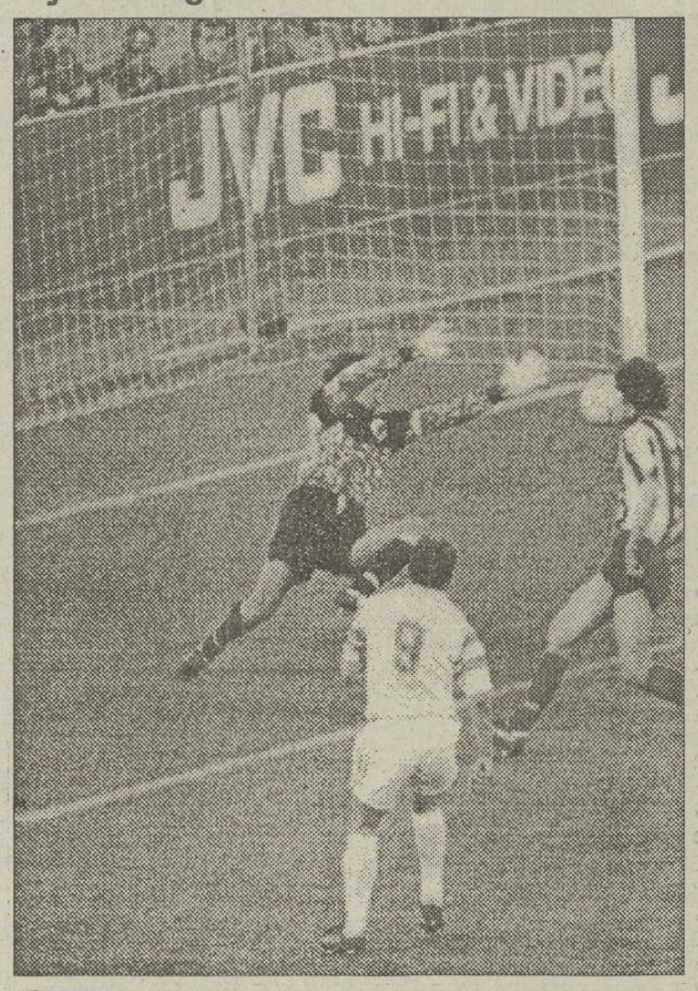

Suflet de microbist

Un idol de 43 de ani - Vasile Simionaş

Se vehiculează prin lumea sportului ideea că nimeni nu este de neînlocuit. Părere falsă, mai ales în fotbal, pentru că se ştie faptul că, în orice echipă care se respectă, tactica de joc se aplică în funcţie de caracteristicile şi calităţile fizico-tehnice ale fiecărui jucător şi nu invers. Cum nu-mi pot imagina echipa naţională de fotbal fără Sabău, Hagi sau Răducioiu, tot aşa nu-mi pot închipui Politehnica anilor '80 fără liderul ei, Vasile Simionaş. Astăzi, cînd "Simi" împlineşte 43 de primăveri, îmi reamintesc cu emoţie că, de fapt, el a fost idolul copilăriei mele fotbalistice. Simionaş, acest vrăjitor al mingii, cu care am căutat întotdeauna să mă asemăn. Fotbalist cu o clară viziune de joc rar întîlnită, Vasile Simionaş trăia intens fiecare secundă a examenelor de pe gazon, pasele sale cu piciorul stîng soseau la milimetru de parcă erau măsurate cu ruleta, iar deseori, în momentele cruciale ale jocului, îşi lua răspunderea finalizării, cum de altfel a făcut-o în memorabilul meci din iunie 1974 cu Rapid Bucureşti, cînd miza era evitarea retrogradării. Adulat de puştii stadioanelor, stimat de galerie şi respectat de personalităţile Iaşului şi ale ţării, "nea Simi" a reuşit şi după ce a pus ghetele în cui să-şi continue cariera remarcabilă şi în noua calitate de antrenor. Şi rezultatele nu au fost nici în acest domeniu puţine, reuşind promovări spectaculoase cu echipe creditate cu şansa a doua sau construind pe unde a trecut team-uri puternice. A început să joace fotbal în 1966, la Unirea Roman, după care s-a transferat la Dinamo Bacău, echipă cu care debutează în anul 1968 pe prima scenă fotbalistică a ţării. După un an de botez la Bacău vine la Iaşi, la Politehnica, ale cărei culori le apără în 367 de partide de divizie A şi ceva mai puţine de B, jocuri în care înscrie 43 de goluri în A şi tot cam atîtea în B. În toată această perioadă a fost selecţionat de două ori în echipa naţională a României, şi încă de cîteva ori în lotul olimpic. După ani de peregrinări, pe la Suceava, Paşcani, Brăila, Piatra Neamţ, Bucureşti (şi pe unde a trecut s-a cunoscut!), Simi revine (poate şi stimulat de schimbările în bine apărute la gruparea de suflet a fotbalului ieşean) în oraşul în care s-a consacrat. La 43 de ani, în afară de urările tradiţionale, nu-i putem dori antrenorului Vasile Simionaş decît să facă din Polynx Iaşi echipa la care jinduiesc cu ardoare generaţii întregi de "suflete de microbişti". **(Leonard CĂNĂNĂU)**

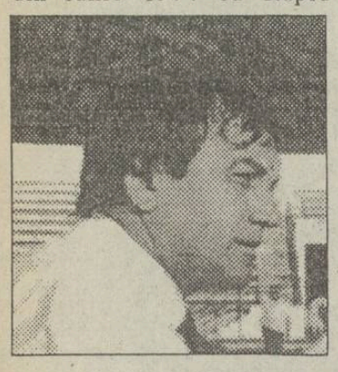

Tenis de cîmp

Săptămîna turneelor "Masters", atît la masculin,cît şi la feminin

Calendarul competiţional al circuitului de tenis mondial a intrat pe ultima linie dreaptă. În această săptămînă se dispută ultimul mare turneu feminin al anului şi penultimul ca importanţă al bărbaţilor.

Cele mai bune 16 jucătoare din lume, din acest moment, şi-au dat întîlnire pe pămînt american, la New York. Lipsesc, din păcate, Monica Seleş, Steffi Graf şi Gabriela Sabatini, toate trei aflîndu-se în perioada de refacere, necesară după diverse probleme de sănătate. În aceste condiţii, principalele favorite ale competiţiei rămîn americana Martina Navratilova (care, desigur îşi doreşte o retragere "en fanfare" din activitatea profesionistă), spaniola Arantxa Sanchez Vicario şi ceha Jana Novotna, dar surprize pot apărea şi din partea ambiţioaselor surori Maleeva, a franco-americanei Mary Pierce sau a ucrainencei Natalia Medvedeva. Turneul este dotat cu premii în valoare totală de 3 milioane de dolari. "Mastersul" masculin se dispută la Frankfurt şi reuneşte la start pe primii opt jucători din clasamentul A.T.P. Este vorba de americanii Jim Courier, Pete Sampras şi Michael Chang, germanul Michael Stich, suedezul Stefan Edberg, spaniolul Sergi Bruguera, ucraineanul Andrej Medvedev şi croatul Goran Ivanisevic. Turneul este dotat cu premii totale în valoare de 2,75 milioane dolari (surprinzător, mai puţin ca la fete). Ediţia de anul trecut i-a revenit lui Boris Becker (6-4, 6-3, 7-5, în finala cu Courier). Anul acesta principalii favoriţi ai bookmakerilor sînt Sampras (cotă 1/3), Courier (1/4), Stich (2/9) şi Ivanisevic (1/6).

"Mastersul" masculin nu este, totuşi, ultima mare competiţie de tenis masculin a anului 1993. Săptămîna viitoare urmează la Johannesburg "Mastersul" masculin de dublu, apoi (3-5 decembrie) finala Cupei Davis, între Germania şi Australia, iar în săptămîna 7-12 decembrie, ca o încoronare a acestui regal de tenis, la München "Cupa Marelui Şlem", avînd premii în valoare de 6 milioane de dolari! **(I.C.T.)**

P.S. S-a făcut cunoscută componenţa celor două grupe ale turneului "Masters" masculin de la Frankfurt pe Main: Pete Sampras, Sergi Bruguera, Stefan Edberg, Goran Ivanisevic (grupa A) şi Jim Courier, Michael Stich, Andrei Medvedev şi Michael Chang (grupa B). Jucător de rezervă este austriacul Thomas Muster.

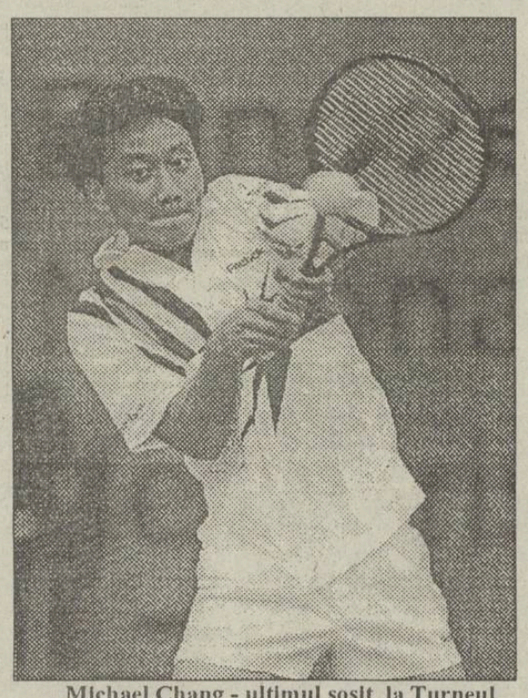

Michael Chang - ultimul sosit la Turneul Campionilor de la Frankfurt

PRIN FAX DE LA PARIS

Franţa aşteaptă cu sufletul la gură calificarea la World Cup 1994

■ *Stoicikov n-a pierdut niciodată în faţa francezilor* ■ *Război Cantona - Ginola în coloanele presei franceze*

Interesul, cu care este aşteptată ziua de 17 noiembrie, este enorm şi explicabil. Pe 17 noiembrie, la Bucureşti, Cardiff, Bruxelles, Sofia sau Paris, toţi microbiştii vor fi cu sufletul la gură pentru că atunci se va clarifica totul, vom şti reprezentantele bătrînului continent la World Cup '94. Aici, la Paris, după ce ziua de luni a fost dedicată luării în tărbacă a rugbyştilor francezi umiliţi de "Wallabies" în cel de al doilea meci-test, începînd cu ziua de 9 noiembrie totul a fost uitat, rugby, tenis, Boetsch, Pioline, volei, automobilism neacoperind mai mult de 25 % din paginile de sport. În rest, interviuri, anchete, statistici, toate legate de meciul Franţa - Bulgaria. În privinţa adversarilor, nici măcar experienţa, tenacitatea şi banii confraţilor francezi n-au putut face mare lucru. Titrînd "Bulgarilor nu le plac spionii", cotidianul "L'Equipe" recunoaşte că de la cantonamentul vecinilor noştri (10 zile în Germania) nu transpiră nimic. Nici pentru ei, nici pentru alţii. Au putut fi surprinşi doar Penev şi Stoicikov, imediat după partidele din Cupele Europene. Hristo, în "France Football", se arată foarte încrezător mai ales că "eu n-am pierdut niciodată contra Franţei". Citez în continuare, selectiv: "După ce au fost fluieraţi, cu Israelul, francezii sînt cei care vor juca cu frică (...). Va fi un meci al atacurilor, cu garda deschisă şi nu se va termina egal (...). De cine mi-e frică? Bineînţeles, de J.P.P., Cantona şi Ginola. Vom avea grijă să primească cît mai puţine baloane." Oricum, bulgarii, care n-au decît varianta victoriei, vor miza totul pe atac, adică pe patru stranieri: Stoicikov (Barcelona) şi Balakov (Sporting Lisabona) ceva mai retraşi, dar fără sarcini defensive, iar Penev (Valencia) şi Kostadinov (Porto) pe linia ultimului fundaş advers. Francezii şi-au ales şi ei o zonă liniştită pentru pregătirea meciului, dar atmosfera nu a fost chiar cea pe care şi-o dorea selecţionerul Gerard Houllier. De parcă încărcătura psihică determinată de caracterul decisiv al meciului şi de ultimul rezultat de pe Parc des Princes nu ar fi fost de ajuns, a mai apărut şi dublul caz Ginola - Cantola, bine alimentat de mass-media. Primul, într-un interviu televizat de F.R. 3 şi Canal Plus săptămîna trecută, se considera nedreptăţit de a nu fi în primii 11, mai ales după excelentele evoluţii din campionat şi Cupa U.E.F.A. Aici trebuie să-i dăm dreptate, pentru că Houllier jucînd acest 4-4-2 (cu Papin şi Cantona, evident) se dovedeşte prea prudent, mizează exagerat pe faptul că are şi varianta egalului. Poate că un 4-3-3 în care să aibă loc şi David Ginola ar fi mai indicat, mai ales că la mijloc doar trei sînt certi: Deschamps, Sauzée şi Le Guen. Pentru ultimul loc e luptă mare, dar se pare că va cîştiga Guerin (P.S.G.), coechipierul lui Le Guen. De la declaraţia lui Ginola pînă la Cantona n-a mai fost decît un pas. O anumită parte a presei n-a făcut acest pas şi tăcînd, a luat apărarea lui "Canto". Alţii, în schimb au început să tragă în el. Mai originali s-au dovedit cei de la "France Football". Un articol (nesemnat) solicita clemenţă U.E.F.A. pentru ca sancţiunea ce urma să fie stabilită să se rezume la nivel de club. Cîteva pagini mai departe, Jerome Latta, din tabăra adversă, în articolul intitulat la zeflemea "Eric Cantona, incontestabilul", atacă statutul de intangibilitate al acestuia. Astfel, Eric este criticat pentru comportarea din teren, din afara terenului, de la Istanbul, de la Manchester, de pe Parc des Princes, pentru faptul că "se plictiseşte cînd este intonată Marseilleza" şi multe altele. Duminică seara (14.11.1993) Houllier şi Ginola au reapărut pe F.R.3 încercînd să facă uitată declaraţia ultimului şi punînd-o pe seama stress-ului şi a unei exprimări greşite. Cam trasă de păr "exprimarea" asta!

În lipsa unui Ţara Galilor - România (la televizor) mă mulţumesc şi cu Franţa - Bulgaria în tribuna presei pe Parc des Princes. **(G. ANGHEL)**

Atacantul Eric Cantona în vizorul presei franceze

TELEX INTERNATIONAL

■ *Dynamo Dresden - victorie de senzaţie*

În etapa a XVI-a a Campionatului german de fotbal s-au înregistrat următoarele rezultate: Werder Bremen - Dynamo Dresden 0-1; Borussia Dortmund - F.C. Kaiserslautern 2-1; V.f.B Stuttgart - Bayer Leverkusen 1-4; Hamburg - Eintracht Frankfurt 3-0; Duisburg - Schalke 04 1-0; Wattenscheid - F.C. Nürnberg 2-1; Bayern München - Karsruhe 1-0 şi F.C. Köln - Borussia Mönchengladbach 0-4. Bomba etapei s-a înregistrat la Bremen unde Dynamo Dresden a înscris unicul gol al partidei prin Penska, în minutul 32, trimiţîndu-i pe campioni pe locul al şaptelea în clasament. Surprinde, prin proporţiile scorului, şi înfrîngerea liderului (Eintracht) la Hamburg, ca şi cele două victorii la scor obţinute în deplasare.

Clasament: 1. Eintracht - 24 p.; 2. Bayern - 21 p.; 3. Hamburg - 20 p. (32-24); 4. Duisburg - 20 p. (22-21).

Golgeter: Stefan Kuntz (Kaiserslautern) - 12 goluri.

■ *Fotbal şi matematică*

Antrenorul echipei naţionale de fotbal a Braziliei, Carlos Alberto Pearreira va fi însoţit pe toată durata Campionatului Mondial de anul viitor de un matematician care va calcula în permanenţă şansele de calificare ale acestei echipe în fazele superioare ale competiţiei. În vîrstă de 48 de ani, matematicianul, pe numele său Osvaldo de Sousa, va fi prezent alături de antrenorul brazilian şi la tragerea la sorţi a grupelor, care va avea loc la 19 decembrie la Las Vegas.

■ *Pele se judecă cu Federaţia*

Brazilianul Pele, triplu campion mondial de fotbal a decis să cheme în judecată Federaţia Braziliană de Fotbal, precum şi editura "Abril" pentru faptul că "a exploatat cariera sa de super vedetă fotbalistică fără a-i obţine în prealabil aprobarea. Avocaţii ce-l reprezintă au menţionat că suma cerută drept daune se ridică la 3 milioane dolari. Motivul litigiului dintre Pele, Federaţie şi editură este, în special, publicarea în 1988 a cărţii intitulate "Eroii tripletei", care rememorează victoria brazilienilor la C.M. de fotbal din Mexic 1970. **(Mediafax)**

Clasamentul diviziei A la fotbal

1	F.C. Argeş	14	10	3	1	30_8	23
2	Steaua Mizil	14	7	4	3	17_11	18
3	Acord Focşani	14	6	4	4	27_14	16
4	Chimia	14	7	2	5	21_16	16
5	Callatis Mangalia	14	6	3	5	22_23	15
6	Flacăra Moreni	14	6	3	5	22_23	15
7	POLYNX IAŞI	14	6	2	6	22_10	14
8	Metalul Plopeni	14	6	2	6	18_13	14
9	ASA Tg. Mureş	14	6	2	6	17_18	14
10	FC Selena	14	6	2	6	21_22	14
11	C S Faur	14	6	2	6	17_19	14
12	F C Bucovina	14	5	4	5	19_26	14
13	CONSTRUCTORUL	14	5	3	6	14_20	13
14	Gloria Buzău	14	4	4	6	15_17	12
15	A S Rocar	14	4	3	7	9_19	11
16	Portul Constanţa	14	2	6	6	12_18	10
17	Gloria Galaţi	14	5	0	9	23_34	10
18	Foresta	14	4	1	9	13_28	9

CARNETUL ZILEI

MARȚI, 16 noiembrie 1993

✝ Sf. Apostol și Evanghelist Matei

VREMEA

-10° - 2°

Vremea se menține rece, iar ca aspect predominant, închisă și umedă. Cerul va fi mai mult acoperit. Temporar va ninge, trecător ninsorile se pot transforma în lapoviță, favorizînd depuneri de polei. Vîntul va sufla slab la moderat, cu intensificări locale, la început din est - sud-est, apoi rapid se va orienta din sector nordic. Valorile maxime vor oscila între -2 și 2 grade, iar cele minime, între -10 și -7 grade. (**Gheorghe CANACHE - Centrul de Prevedere a Vremii Bacău**)

TV BUCUREȘTI

TVR 1 7,00 TVM ● Telematinal ● 10,00 Actualități ● 10,05 Calendar ● Prețurile pieței ● Cotații bursiere ● Sfaturi practice ● Rețete culinare ● Calendarul zilei ● 10,30 Limbi străine ● Franceză ● 11,00 Video-lexicon ● Chipul lui Mihai Viteazul în stampe ● Expresii celebre ● 11,30 Lumină din lumină ● 12,30 1001 audiții ● 13,30 Desene animate ● Ratonii ● 14,00 Actualități ● 14,10 TVR Iași ● Est meridian ● Note, știri și reportaje din Moldova ● Monumente ale naturii ● Sport ● Muzică ● 15,00 TVR Cluj-Napoca ● Reporter în anchetă ● Onor la tricolor ● Amfiteatru ● 16,00 Arte vizuale ● 16,20 Povestea vorbei ● 16,45 Actualități ● 17,00 Convieţuiri-magazin ● 18,00 Pariați pe campion! ● 18,30 Mari ansambluri folclorice ● 19,00 Cultura în lume ● 19,30 Desene animate ● Captain Planet ● **20,00 Actualități** ● 20,40 Publicitate ● 20,45 Ce-i de făcut? ● **21,15 Telecinemateca: Dezvăluirea (SUA, 1954)** ● 23,15 Actualități ● 23,30 Recital Kylie Minogue în Festivalul internațional "Cerbul de Aur", Brașov, România '93 ● 24,00 Insomniile românului ● 0,30 Închiderea programului.

TVR 2 13,00 În direct: Canal France International ● 14,00 Actualități ● 14,10 Compozitori americani: Mitchell Parrish ● 15,05 Jazz-magazin ● 16,00 TVE Internacional ● 16,30 Desene animate ● Perrine ● 17,00 Film serial ● TECX (Belgia). Episodul 4 ● 18,00 Magazin economic ● 20,00 Recitalul extraordinar al organistei Mina Nagakawa ● 21,00 TVM ● Mesager ● 21,30 Limbi străine ● Franceză (reluare) ● 22,00 TV5 Europe ● 22,30 Credo ● 24,00 Închiderea programului.

TVSATELIT

14,00 **Eurosport.** Fotbal ● 15,00 **Eurosport.** Tenis ● 17,00 **RTL:** Boala de a nu te putea abține să furi ● 18,00 **Eurosport.** Fotbal american ● 19,00 **Eurosport.** Fotbal ● 20,30 **Eurosport.** Știri sportive 1 ● 21,00 **Eurosport.** Tenis ● 21,15 **RTL 2:** Algel River ● 21,15 **RTL:** Colombo. Despărțire tragică ● 23,05 **RTL 2:** Paranoic ● 0,20 **PRO 7:** Unitatea specială 500 ● 1,00 **SAT 1:** Electric Blue ● 1,00 **RTL:** În mîinile ucigașului ● 2,45 **RTL:** Desfrîul orașului ● 4,15 **RTL:** Un val de crime.

RADIO NORD-EST (70,76 MHz)

12,30 Avanpremiera 12,40 Știra zilei 13,00; 14,00 15,00; 16,00; 17,00 Buletine de știri 13,00 Blues în miezul zilei 14,05 Cocktail muzical pop-rock 15,05 Nord -est magazin 17,30 Închiderea programului

RTV EUROPA NOVA

● Radio - Program 6,00-24,00 6,30 Matinal Europa Nova ● 8,45 Avanpremieră ● 9,35 "Who's who?" ● 11,05 Replay ● 12,00 Observator ● 14,00 Remember ● 15,40 100% Comercial ● 16,00 Avanpremieră ● 18,30 Lumea azi (informații, anunțuri, muzică) 21,00 Music Collection ● Buletinele de știri (Infonova) vor fi difuzate din oră în oră între 6,30-11,30; 15,30-20,30.

● TV (canalul 54, sunetul pe 5,5 MHz) 19,00 Deschiderea emisiunii ● 19,05 Meridian ● 19,15 Desene animate: Babar (episodul 1) ● 19,38 Reporter Europa Nova ● 19,55 Videoclip '93 ● 20,30 Azi la Iași ● 20,45 Ore britanice ● 20,45 Ore britanice ● 20,45 Concurs Europa Nova ● 20,50 Curs de limba engleză (II) ● 21,09 Frumusețile Marii Britanii (documentar, partea I) ● 21,39 Book - shelf ● 21,45 Învățămîntul în limba engleză la Iași - interviu cu prof. Rodica Dimitriu, Liceul Național Iași ● 22,05 O lună la țară (film artistic, ecranizare după J.L.Carr) ● 23,30 Închiderea programului.

RADIO IAȘI

6,00 Dimineţile noastre ● 9,00 Știri ● 9,05 Radiosfera ● 13,00 Radiojurnal București ● 13,20 Expomelodii (r) ● 14,00 Știri ● 14,05 Întîlniri ... pe unde medii ● 16,00 Radiojurnal ● 16,10 Radiograme ● 18,00 Știri ● 18,05 Corespondența radio - muzică ușoară ● 18,30 Corespondența radio - muzică populară ● 19,00 Știrile serii. Meteo ● 19,10 Program de la Deutsche Welle ● 19,40 Teatru scurt ● 20,30 Pagini muzicale celebre ● 21,00 Evenimentele zilei. Sport. Meteo ● 21,20 Jazz în comentariu și sunet.

RADIO VOX T

Program 0-12.30; 17.30-24.00 (6-6.30, 18-19.00, 21-21,30 transmisiuni ale programului BBC în limba română);

TEATRUL NAȚIONAL

Teatrul Național "Vasile Alecsandri" din Iași prezintă la ora 19.00 spectacolul cu piesa "Rosenkrantz și Guildenstern sînt morți" de Tom Stoppard

SPITALE DE GARDĂ

Spitalul "Spiridon", clinica II medicală, clinica I chirurgie, tel 142730 Maternitatea "Cuza Vodă" Tel. 142320

FARMACII DE GARDĂ

Farmacia nr. 2 Piața Unirii

CINEMATOGRAFE

● **Cinematograful "Victoria"** (telefon: 112502); 12-18.XI.1993 - orele: 9; 11; 13; 15; 17; 19; **"Erou din întîmplare"** - producție S.U.A. 1992. Comedie satirică - premieră.

● **Cinematograful "Republica"** (Telefon: 114327); 12-18.XI.1993 - orele: 9; 11; 13; 15; 17; 19 **"Surf Ninjas"** - producție S.U..A, 1993. Film de aventuri comice - premieră.

● **Cinematograful "Copou"** (Telefon: 145738) 12-14.XI.1993 - orele 9; 12; 15; 18 **"Indochina"** - producție Franța, 1992. Dramă. 15-18.XI.1993, orele: 9; 11; 13; 15; 17; 19 **"Plăcerea dragostei"**. Producție Italia, 1987. Film erotic. Interzis spectatorilor sub 16 ani.

● **Cinematograful "Dacia"** (Telefon: 164740) 12-18.XI.1993 - orele: 9;11,30;14; 16,30; 19 **"Dracula"**. Producție S.U.A., 1992. Film horror.

● **Cinematograful "Tineretului"** (Telefon: 117178); numai vineri, 12.XI.1993 - orele: 9; 11; 13; 15; 17; 19; **"Arma mortală 3"**. Producție S.U.A., 1992. Comedie polițistă. 13-18.XI.1993, orele: 9; 11; 13; 15; 17; 19 **"Contact mortal"** - producție Hong Kong, 1990. Comedie polițistă.

● Videoteci

- La sala mică a cinematografului "Republica"(orele: 10; 12; 14; 16; 18; 20)
- Sala din str. Sf. Andrei, nr. 17 (orele: 9;11;13;15;17;19)

MÎINE

OPERA ROMÂNĂ

Opera Română din Iași prezintă la ora 12,30 spectacolul de comedie într-un act, pentru copii, pe versuri de Vasile Alecsandri "Piatra din casă"

CURSUL VALUTAR
valabil pentru ziua de 16.11.1993

Cursul de referință stabilit pentru principalele valute în urma licitației de la BNR, valabil pentru astăzi este de:

1074,00 lei/USD
1601,44 lei/GBP
184,49 lei/FRF
637,37 lei/DEM

CURSUL DE SCHIMB AL DOLARULUI
VALABIL PENTRU DATA DE 15 - 11 - 1993

Casele de schimb valutar	CUMPĂRARE	VÎNZARE	COMISION
BANCA AGRICOLĂ	1750	1837	3%
BCR	1600	1680	10%
BRD	1640	1722	0.50%
Bankcoop	1650	1732	0%
Bancpost	1650	1725	0%
BRCE	1650	1732	0%
Banca Dacia Felix	1550	1620	10%
Agenția de turism Moldova	1600	1680	7%

MICA PUBLICITATE

AUTO-MOTO

● Vînd Dacia 1310 TX din Germania. Tel. 147208, între orele 14,00-18,00. (13139)

VÎNZĂRI

Vînd cazan 30 litri. Telefon 165280.

NON-STOP
Vînd var și pește viu
Str. Trei Fîntîni, Șos. Bucium, Tomești, lîngă Serele Vlădiceni.

Vînd pui cocker spaniel. Tel. 171858.

S.C. NORD-EST TOURS S.R.L. Iași vinde **ULEI FLOAREA SOARELUI** din recolta 1993, la următoarele prețuri:
- vrac - 1050 lei/kg
- îmbuteliat - 565 lei/sticlă 0,5 l
Informații și comenzi la fax 098/144577 sau la sediul Agenției de Turism NET (Casa Modei - Mezanin)

CASE, TERENURI

● Urgent, cumpăr (preiau contract) apartament 1 cameră sau garsonieră confort I, zonele C.U.G., Nicolina I sau II, Podu Roș, Cantemir, Alexandru, Tătărași, (exclus parter și ultimul etaj). Ofer 2-2,5 mil. lei, negociabil. Tel. 140400.

CUMPĂRĂRI

● Cumpăr dublu radiocasetofon nou. Tel. 164085, 146647. (13141)

Cumpăr valută.
Telefon 161786.

SCHIMBURI

Schimb apartament 2 camere cu locuință București.
Telefon 172557.

ÎNCHIRIERI

S.C. CONTINENTAL S.R.L., Cuza Vodă nr.4, tel. 114320, oferă spații pentru cazare și închiriază spații pentru sedii firme, activități en gros, schimb valutar, la tarife avantajoase.

Vinde 15 televizoare Opera H pentru recondiționare.

PIERDERI

● Au dispărut din zona Banta a comunei Mogoșești, Iași, în ziua de 10.11.1993, doi cai murgi, unul de 12 ani, mai gras, celălalt de 7 ani, mai subțire. Cine poate da relații, este rugat să comunice la Primăria Mogoșești. Oferim recompensă. (12931)

LOCURI DE MUNCĂ

S.C. CASA EDITORIALĂ MOLDOVA S.R.L.

angajează tonetari.

Necesar studii liceale și cazier. Relații la telefoanele 113029 și 112132.

OPERA ROMANĂ IAȘI
anunță scoaterea la concurs a următoarelor posturi:
corepetitori; balerini (solist - băiat, ansamblu fete-băieți); instrumentiști orchestră (contrabas, trompetă, clarinet, violină, corn, percuție, violoncel); soliști vocali (tenori, baritoni, bași); coriști (soprane, altiste, tenori, baritoni, bași); asistent pictor scenograf. Concursul va avea loc luni, 29 noiembrie a.c., ora 10.00, la sediul din Str. Agatha Bârsescu nr. 18. Relații suplimentare la telefon 147253; 147331

● Fundația Culturală "Renașterea Română" angajează (viitor) absolvent promoțiile 1993-1994, pentru instruire în informatică. Se preferă absolvenți ai facultăților de Calculatoare, Automatică, Electronică și Electrotehnică, cursul liceu de informatică. Doritorii se pot adresa la Școală Generală nr. 38, orele 10,00-14,00, zilnic.

Radio NORD-EST organizeaza

SELECȚIE PENTRU REPORTERI ȘI REDACTORI,

simbătă, 20 noiembrie 1993. Cererile, incluzînd un curriculum vitae și o scurtă motivație, vor fi depuse la sediul postului de radio din Bd. Copou nr. 19, de luni pînă vineri, între orele 8.30 și 16.00.

CONCURS

R.A. LOCUINȚA Iași, cu sediul în Str. Smîrdan nr.5, organizează concurs în ziua de 22 noiembrie 1993, ora 13.00, la sediul său, pentru ocuparea a două posturi de revizori contabili pentru Compartimentul Control Financiar de Gestiune.
Condiții de participare: studii superioare economice și o vechime minimă de 5 ani în specialitate.
Cererea însoțită de curriculum vitae va fi depusă la Biroul Personal al R.A. LOCUINȚA pînă la data de 19.11.1993.
Bibliografia și tematica concursului sînt afișate la sediul R.A. LOCUINȚA.
Relații suplimentare la tel. 175930/int 154.

● Facultatea de Istoric, Catedra de Istorie Universală: conferențiar, poz. 11, disciplina: Curs și seminar special de istorie modernă și universală; Formarea națiunilor; Practică pedagogică; Practică științifică. Facultatea de Informatică, Catedra de Informatică aplicată: lector, poz. 11, disciplina: Statistică; Calcul numeric; lector, poz. 15, disciplina: Ingineria programării; Teoria învățării; Medii de programare microcalculatoare; Practică; lector, poz. 13, disciplina: Simulare numerică; Învățămînt asistat; Calcul numeric; asistent, poz. 18, disciplina: Ingineria cunoașterii; asistent, poz. 19, disciplina: Informatică; Practică. Catedra de Informatică Teoretică: asistent, poz. 23, disciplina: Algoritmica și programarea; Calculabilitate efectivă; asistent, poz. 25, disciplina: Logică; Algoritmică și programare; Programarea calculatoarelor; preparator, poz. 33, disciplina: Arhitecturi și sisteme de operare. Facultatea de Litere, Catedra de Limba Română: profesor, poz. 7, disciplina: Filologie comparată (romanistică); Lingvistică generală. Catedra de Literatura română și comparată: conferențiar, poz. 13, disciplina: Istoria literaturii române; Curs și seminar special de literatura română; Curs special de literatura română; Metodica predării limbii și literaturii române; Practica pedagogică; conferențiar, poz. 15, disciplina: Folclor și literatura română; Teoria literaturii; Curs și seminar special de literatură română; Practica pedagogică. Catedra de Limba Engleză, lector, poz. 26, disciplina: Teoria și practica traducerilor; Limba engleză; Curs practic (texte - compoziții); Practică pedagogică; asistent, poz. 36, disciplina: Limba engleză; Curs practic engleză. Catedra de Limba și Literatura franceză, preparator, poz. 58, disciplina: Curs practic traduceri; Curs practic conversație și redactare; preparator, poz. 59, disciplina: Curs practic - analiză; Curs practic - traduceri; Curs practic; Conversație și redactare. Catedra de Limbi slave, asistent, poz. 19, disciplina: Limba rusă, curs practic; Limba rusă contemporană; Limba rusă; preparator, poz. 23, disciplina: Limba polonă.

DIVERSE

Agenția de Turism NET organizează excursii în:

POLONIA (Varșovia) - 17 nov.
Informații și înscrieri la sediul agenției Casa Modei - Mezanin, orele 9.15 - 17.00.

S.C. "LACTIS" S.A. IAȘI FACE CUNOSCUT BENEFICIARILOR ȘI PUBLICULUI CONSUMATOR CĂ ÎNCEPÎND CU DATA DE 15 DECEMBRIE 1993, DATORITĂ CREȘTERII SALARIILOR, PREȚULUI LA GAZ METAN, ELECTRICITATE ȘI MATERIALELE DIRECTE, VA PROCEDA LA O MAJORARE ÎN MEDIE CU 22% A PREȚURILOR CU RIDICATA ȘI IMPLICIT A PREȚURILOR CU AMĂNUNTUL.

Asociația Civică "COPIII PENTRU COPII" mai dispune de locuri libere la cursurile:

- **cercetași**
- 6 ore săptămînal - 10 locuri;
- **informatică**
- 2 ore săptămînal - 6 locuri.

Înscrierile se fac zilnic la telefoanele: 174823 - dimineața; 142754 - după orele 20.

S-a deschis prima pensiune din Iași!

RESTAURANT-PENSIUNE "ARCU"

Amplasat în centrul Iașului (km. 0), Str. Arcu nr. 5-7 (lîngă Agenția TAROM), vă oferă zilnic meniuri complete tip pensiune, la prețurile cele mai avantajoase; Grupurile de turiști, sportivi, studenți etc. pot rezerva locuri la tel. 116221, zilnic între orele 07-23.
La Restaurantul-Pensiune "ARCU" se pot servi zilnic meniuri tip pensiune pe bază de abonament.
Gurmanzii pot comanda din specialitățile casei: ciorbă de burtă, pizza, tochitura moldovenească precum și diferite preparate la grătar.
Barul, bine asortat, vă stă la dispoziție cu o gamă variată de băuturi alcoolice și răcoritoare dintre care nu lipsește, bineînțeles, berea la sticlă.
Numai restaurantul-Pensiune "ARCU" poate asugura solicitanților servirea la domiciliu cu preparate tip pensiune.

Asociația Civică "COPIII PENTRU COPII" solicită firmelor de stat și celor particulare contracte de publicitate în vederea construirii în Obcinele Bucovinei a unei CABANE A PREMIANȚILOR cu 60 de locuri.
Posedăm prin asociere, terenuri și materialele de construcție.
Solicităm fonduri publicitare pentru plata proiectelor și a forței de muncă.
Conturile noastre se află la Banca Dacia Felix - Sucursala Iași: în lei 40.72.096.20.1452; în valută: 42.200.96.20.1452.
Pentru relații și încheierea contractelor solicitați: 142754 - zilnic.

Asociația Civică "COPIII PENTRU COPII"

caută **specialiști-instructori**

pentru cercurile: INVENTICĂ; MARKETING-MANAGEMENT; ARTE VIZUALE; ECOLOGIE-VIITOROLOGIE.
Proiectele viabile vor putea obține fonduri și salarizare.
Informații la telefoanele: 174823-dimineața și 142754 - după orele 20.

● Gimnastică pentru copii, marți, orele 18,00-19,00 și dans sportiv, joi, orele 18,00-19,00, Sala Sporturilor, etaj I, profesor Ligia Cosoi. Tel. 164085, 146647. (13140)

● S.C. GABI-DANA S.R.L. Iași anunță majorarea adaosului comercial de la 30 % la 75 %, începînd cu data de 1.12.1993. (907911)

MATRIMONIALE

Italian, patron office
import-export diamante, pietre prețioase și aur, absolut singur înăuntrul sufletului, necăsătorit, stare materială foarte bună, 48 ani, cu spiritul încă tînăr, prezentabil, de o fidelitate absolută, nebăutor, nefumător, maximă seriozitate, caut exclusiv domnișoară/doamnă tînără, frumoasă, afectuoasă, 20/35 ani, chiar și divorțată, interesată de cunoașterea mea doar în scopul unei căsătorii din dragoste.
Scrieți-mi, atașînd o fotografie.
Adresa mea: Camerin Giorgio, via San Salvatore 38/F, Valenza (AL), Italia, telefon 0131/953117NB.
Telefonare non serve, non voglio/scrieveti-mi tassativamente il italiano, non importa errori, per foto intendo faccia, fronte e profilo, intera persona, in piedi, fronte e profilo, la descrizione deve esser dettagliata plu'possibile, e'inutile scrivere senza i requisiti richiesti, la lettera verra'cestinata. Se dopo i tempi tecnici postali non riceveti riposta, la riposta vi e'gla stata data e'negativa non solecitate grazie. Tutto si fara'per corrispondeza fino alla mia decisione d'incontro.

DECESE

Răpusă de o boală necruțătoare a plecat dintre noi simbolul noțiunii de soție, mamă, soacră și bunică,

GHEORGHIU MARIA
- 62 ani -

Ne-a părăsit pentru totdeauna, după o lungă și grea suferință, cea care ne-a ocrotit pe toți cu privirea ei caldă și bună, cu mîinile ei harnice și blînde.
Nimeni și nimic nu o va putea înlocui în inimile noastre.
Ultimul omagiu creștinesc nobleții sale sufletești, frumuseții morale, sfințeniei întregii sale vieți, i-l aduc Constantin - soț, Alexandru, Mihaela și Gabriel - fii, Ecaterina - noră, Cristian și Alexandru - nepoți la Cimitirul Eternitatea, marți, 16.11.1993, ora 13.00.
Fie ca liniștea ei pacea să i se aștearnă în sufletul și trupul ei mult prea chinuit, iar uitarea să nu încapă niciodată în gîndul și inima noastră.

Cu profundă durere, Cătălina - fiică, Ionel - ginere, Ioana, Andrei, Luşu și Ana Maria - nepoți anunță încetarea din viață a scumpei lor mame și bunici

LUCA AGURIȚA

Lacrimi și flori pe tristul său mormînt.

Mihaela - fiică, Mihai - ginere, Marius și Narcis - nepoți anunță trecerea în neființă a scumpei mame

LUCA AGURIȚA

Scumpă mamă ne-ai părăsit pentru totdeauna, dar noi vom fi cu gîndul mereu la tine.
Te vom iubi mereu.

Soțul, Mihai, anunță cu profundă durere moartea după o lungă și grea suferință a scumpei și iubitei soții

LUCA AGURIȚA

Corpul neînsuflețit este depus la biserica Constantin și Elena.
Înmormîntarea va avea loc miercuri, ora 11, la cimitirul Sfînta Treime, Păcurari.
De ce m-ai lăsat în singurătate?

CONDOLEANȚE

Regrete eterne din partea familiei VASILE BUTNARU pentru cea care a fost

MARIA GHEORGHIU

Va rămîne veșnic în amintirea noastră.
Dumnezeu să o ierte!

Familiile Pavel și Ionescu transmit sincere condoleanțe doamnei Moraru Maria pentru pierderea suferită prin moartea soțului

Cu adîncă durere în suflet familia Elena și Constantin Craus deplîng moartea celei care a fost o bună mătușă (mamă) VIRGINIA BĂRBOI. Nu o vom uita niciodată pentru bunătatea sufletească. (13138)

Familia Maria și Gheorghe Uglea aduce un ultim omagiu pe această cale, cu tristețe în suflet, celei care a fost o bună mătușă (mamă) VIRGINIA BĂRBOI. Lacrimi și flori pe tristul său mormînt. (13138)

Colectivul anului III F, al Școlii Postliceale Iași, este alături de d-na directoare Șuvoială Ecaterina în momentele grele pricinuite de decesul tatălui și transmite sincere condoleanțe. (13137)

Colegii de la S.C. IPROCHIM S.A., Filiala Moldova Iași, transmit sincere condoleanțe colegului prolectant Stroescu Francisc și sînt alături de el la marea durere pricinuită de decesul tatălui său. Dumnezeu să-l ierte.

Colectivul Serviciului Aprovizionare de la S.C. Moldova Tricotaje S.A., Iași, transmite sincere condoleanțe d-nei director ing. Ciocănaru Adriana pentru decesul mamei. (13142)

EDITOR
Nord-Est s.r.l.
Str. Smîrdan nr. 5
Tel. 17.25.57 (centrala)
Fax 14.45.77

Președinte
Alexandru LĂZESCU
Vicepreședinți
Florin ZAMFIRESCU
Cezar CALUSCHI
Director executiv
Gabriel RUSU

Monitorul
Monitorul express
Str. Smîrdan nr. 5
Tel. 17.25.57 (centrala)
Fax 14.45.77

DAN RADU
Redactor șef
OVIDIU ȘIMONCA
redactor șef adjunct
TUDOR AGAVRILOAEI
secretar general de redacție

EVENIMENT: TONI HRIȚAC (șef secție) Mihaela Cănănău, Dan Fodor, Cristian Hanganu, Dragoș Huțanu, Silviu Lahes, Cristina Leca, Cristian Medeleanu, Sorin Simon, Adinu Scutelnicu, Ovidiu Scutelnicu, Săndel Tucu.
FOTOREPORTER: Constantin Plop
POLITIC: Lucian Postu (șef secție), Radu Meșniță, Cristian Racu
ECONOMIE: Costel Stroescu (șef secție), Mihaela Brezeanu, Alin Tocan.
REPORTER SPECIAL: Vasile Cojocariu
CULTURĂ: Dorin Popa
SPORT: G.I.Nicolae (șef secție), Leonard Cănănău, G. Anghel, Victor Grădinariu, I.C. Teodor
REDACTOR DE SERVICIU: Ion N. Oprea
GRAFICĂ: Lucian Amarii, Daniel Melinte
RECLAMĂ-PUBLICITATE: Maria Vornicu, Liliana Cozma
CULEGERE-TEHNOREDACTARE COMPUTERIZATĂ: Cornelia Agavriloaei, Cerasela Cîrmpel, Petronela Macovei, Florin Pavel, Liliana Signeanu, Mihaela Spineanu.
SECRETARIAT: Daniela Gongescu, Gabriela Pisaltu.

RADIO Nord-Est
70,76 MHz
Bd. Copou 19;
Tel. 145530; fax 146363
DIRECTOR DE PROGRAME: Cristina Popescu
DIRECTOR DE PRODUCȚIE: Livia Susanu

NORD-EST PRESS
- Agenție de știri -
Str. Smârdan 5; Tel. 144776; fax 14.45.77
EDITOR : Mona Dîrțu
Redactor: Dana Scripcă

Companie de publicitate NORD-EST
Membru I.A.A. (International Advertising Association)
Birouri: - str. Smîrdan nr. 5, tel. 17.25.57 (centrala), fax. 14.45.77 sau
- Casa Modei et. 1 str. Ștefan cel Mare și Sfînt
SECRETAR EXECUTIV Cristina Lozneanu

ABONAMENTELE se pot face la orice oficiu poștal din țară. MONITORUL figurează în Catalogul Presei interne la poziția 838.

Tipar offset
MULTIPRINT
Iași, Strada Sf. Lazăr nr. 49

REGIA AUTONOMĂ DE TRANSPORT ÎN COMUN IAȘI

ANUNȚĂ:

Începînd cu data de 18 noiembrie 1993, abonamentele pentru elevi, studenți și pensionari se eliberează pe bază de adeverință, respectiv talonul de pensie valabil pe luna în curs.
De aceste abonamente beneficiază numai studenții și elevii unităților agreate de Ministerul Învățămîntului.

72.44 MHz.
În curînd
Radio Nord -Est
va emite pe această frecvență 24 de ore pe zi.

AGENȚIA DE TURISM
NET
organizează excursii pentru studenți și elevi pe traseul
VATRA DORNEI-TIHUȚA
HOTEL
Dracula
19 -21 NOV. și 26-28 NOV. 1993
transport autocar cazare hotel, categ. IA cost 11.000 lei/titular
Informații și înscrieri
- T 17-cam 727,
- P 8-cam. 99
- Agenția de turism (Casa Modei-mezanin), orele 9.15-17.00

Căsnicii ciudate

Nemţoaica Sylvia a renunţat la tot pentru un războinic din tribul sălbatic Masai

Dragostea adevărată, unică, incomparabilă, care electrizează şi sucește mințile, iată visul oricărei femei. Pentru Sylvia, visul a devenit realitate. Acum 6 ani, această femeie de afaceri berlineză debarcă în Africa pentru un safari. Cîteva zile după aceea ea cade ca vrăjită în mrejele unui războinic din tribul masailor, a cărui goliciune e ascunsă doar de un şort. Sylvia e ca electrocutată şi i se abandonează total lui Ltarien Kadscham, 22 de ani, renunțînd la viața mondenă, la prieteni şi la averea estimată la 1 milion de dolari. Astăzi, Sylvia, căsătorită cu alesul său după ritualul tribului, declară că şi-a găsit, în sfîrşit, fericirea. **(adaptare după V.S.D. de A.G.)**

HOROSCOP

BERBEC
(21 mart. - 20 apr.):
Vă faceţi toate chefurile, dar nu ţineţi cont suficient de sentimentele şi de dorinţele celor din jur. Amabilitatea lor vă asigură că toate sînt în regulă. Nici nu vă trece prin cap că aparenţele sînt înşelătoare.

TAUR
(21 apr. - 20 mai):
Nu vă lăsaţi pradă mîniilor, dar nici nu lăsaţi să se adune tensiunile în dumneavoastră. Încercaţi să vă descărcaţi prin rîs ori printr-o activitate fizică epuizantă.

GEMENI
(21 mai - 21 iunie):
Firea romantică vă poate angaja într-o aventură fără viitor, de pe urma căreia nu aveţi decît de pierdut. Nu vă reprimaţi pornirile, dar păstraţi-vă, ca şi pînă acum, controlul.

RAC
(22 iun. - 22 iul.):
Orice întreprindere nouă nu vă aduce decît pagubă. Feriţi-vă de cunoştinţe noi, amînaţi orice angajament de durată şi continuaţi-vă proiectele vechi, chiar dacă viaţa vi se pare monotonă.

LEU
(23 iul. - 22 aug.):
Încercaţi să nu mai risipiţi energia în mărunţişuri care se rezolvă, mai totdeauna, de la sine. Numai dumneavoastră vi se pare că tot ce faceţi e important.

FECIOARĂ
(23 aug. - 22 sep.):
Nu vă angajaţi în lucrări de finețe: starea psihică nu vă permite să aveţi detaşarea necesară. Ocupaţi-vă timpul cu activităţi domestice şi ocoliţi orice subiect care ar putea fi prilej de polemici.

BALANŢĂ
(23 sep. - 22 oct.):
Nu are rost să fiţi caustic(ă) cu cei din jur. Lăsaţi la o parte orgoliul şi arătaţi ce ştiţi cu simplitate şi cu bunăvoinţă.

SCORPION
(23 oct. - 21 nov.):
Activitatea profesională vă poate aduce satisfacţii neaşteptate. Nu este exclusă o lovitură în afaceri sau o promovare. Amînaţi problemele sentimentale care v-ar putea distrage de la obiectivele pe care vi le-aţi propus.

SĂGETĂTOR
(22 nov. - 21 dec.):
Perioada pe care o traversaţi e mai degrabă benefică. Aveţi un dinamism de invidiat, o putere de concentrare remarcabilă şi o bună dispoziţie molipsitoare. Nu forţaţi nota.

CAPRICORN
(22 dec. - 19 ian.):
Vă încurcaţi în analize. Soluţiile la care ajungeţi sînt bune, dar trebuie să ţineţi cont de faptul că nu toată lumea premeditează toate faptele aşa cum o faceţi dumneavoastră.

VĂRSĂTOR
(20 ian. - 18 febr.):
Plătiţi din greu pentru inconştienţa de care aţi dat dovadă. Bunele intenţii nu vă folosesc la nimic, cîtă vreme rezultatele sînt, mai degrabă, jalnice.

PEŞTI
(19 feb. - 20 mart.):
Starea de nemulţumire nu trebuie pusă pe seama unei conspiraţii a mediocrităţii. Dacă aţi intrat în impas, faptul se datorează neglijenţei de care aţi dat dovadă.

LEGENDA:
- vă paşte ghinionul
- prudenţa e mama înţelepciunii
- n-aveţi nimic de pierdut
- şansa vă surîde

Psiho TEST

Trăsături noi?

Fiecare dintre noi pretinde că, într-o măsură mai mare sau mai mică, îşi cunoaşte propriul temperament. Uneori, sînt totuşi situaţii în care reacţionăm altfel de cum ne-am fi aşteptat. Există chiar diferenţe între modul în care ne percepem pe noi înşine şi felul în care ne văd ceilalţi. Testul de mai jos vă poate ajuta în eventuala descoperire a unor trăsături noi. Răspundeţi la întrebările următoare alegînd, în mod sincer şi spontan, una din cele 3 variante.

1. Dacă ai suferit un eşec:
a. simţi nevoia să fii consolat;
b. te retragi în singurătate;
c. o iei de la capăt cu şi mai multă energie.

2. Cînd intri într-un compartiment:
a. vei ocupa jumătate de loc numai să nu-i deranjezi pe cei din jur;
b. îţi cauţi o poziţie cît mai relaxată, ocupînd dacă se poate cît mai mult spaţiu;
c. îţi faci loc fără a te întinde peste tot, dar vei da deoparte lucrurile celorlalţi dacă vei crede că acolo e locul bagajelor tale.

3. Dacă într-o zi ai scrie un roman, subiectul ar fi:
a. viaţa unei familii bogate şi cu tradiţie;
b. aventurile inedite ale unui explorator în Africa;
c. memoriile unui savant.

4. Dacă ai fi cîştigătorul cîtorva milioane, ce ai face cu ele:
a. ai investi banii în acţiunile unei societăţi bancare;
b. ţi-ai cumpăra un obiect de artă foarte scump, dar pe care-l doreşti de mult;
c. ţi-ai îndeplini visul tău de-o viaţă: o casă mare, frumoasă care să-ţi satisfacă nevoia de lux şi confort.

5. Pentru a petrece un sfîrşit de săptămînă plăcut:
a. consideri că un program bun la T.V. este suficient;
b. ideal, după părerea ta, ar fi o mică excursie;
c. nimic nu te atrage mai mult decît o carte bună.

6. Dacă şeful te apostrofează în faţa colegilor:
a. nu spui nimic de faţă cu el, dar după ce a părăsit încăperea faci glume pe seama lui;
b. nu replici în nici un fel, iar după plecarea lui, te retragi tăcut şi stingherit la biroul tău;
c. răspunzi într-o manieră directă la toate învinuirile ce ţi se aduc.

7. Presupunînd că ai lua viaţa de la capăt, ai dori să fii:
a. un om de afaceri prosper;
b. fiul (fiica) unui milionar;
c. cercetător într-un domeniu al tehnicii.

8. Consideri că cel mai important în viaţă este:
a. să găseşti calea comunicării şi înţelegerii cu toţi semenii tăi;
b. să-ţi găseşti pacea şi liniştea interioară;
c. să trăieşti experienţe cît mai variate.

Calcularea scorului se face utilizînd tabelul de mai jos: (prima coloană reprezintă numărul întrebării, celelalte fiind numărul de puncte pentru fiecare variantă aleasă de dumneavoastră)

	a	b	c
1	1	3	2
2	3	1	2
3	1	2	3
4	2	3	1
5	1	2	3
6	1	3	2
7	2	1	3
8	1	3	2

Adunaţi punctele obţinute astfel: dacă, spre exemplu, la întrebarea 1 aţi ales răspunsul "c" aveţi 2 puncte, dacă la întrebarea 2 aţi ales "a" aveţi 3 puncte, ş.am.d. După aceasta vedeţi în care din categoriile de mai jos vă încadraţi. Rezultatul acestui test nu este literă de lege, dar vă poate da de gîndit.

Între 8-14 puncte:
Eşti o persoană sociabilă, căreia îi place să-şi petreacă viaţa în confort şi lux. Dai dovadă de simţ practic, fiind prin natura ta un realist. E adevărat că zilele de odihnă îţi place să le petreci lenevind sau participînd la petreceri. Eşti o fire veselă, intuitivă, iar familia şi prietenii deţin un rol important în viaţa ta.

Între 15-19 puncte:
Maniera directă, deschisă de comunicare, spiritul rece, calculat, energic îţi dau siguranţă în afirmare. Iar dorinţa ta de dominare, de putere şi plăcerea riscului îţi satisfac nevoia acţiunii. Gîndirea logică, raţională şi aerul uşor aristocratic îţi conferă maturitate în prezenţă.

Între 20-24 puncte:
În general, eşti reţinut în mişcări şi iubitor de singurătate. Ai o gîndire mai mult visătoare şi preferi activităţilor practice pe cele meditative. Îţi repugnă tot ceea ce este violent. Discret în sentimente şi reţinut în mişcări eşti tipul clasic al introvertitului. **(Elaborat de Agatta DRĂGULESCU)**

Jason Brown a venit în România cu o organizaţie pentru ajutorarea copiilor orfani. S-a căsătorit şi a rămas în Iaşi, de unde crede că nu va mai pleca niciodată. O parte din viaţa agitată a acestui băiat de 21 de ani o veţi putea citi în acest serial . "Jurnalul" prezintă Anglia aşa cum a simţit-o el. Orfelinatele, bătăile între găşti, poliţiştii, drogurile, viaţa în cartierele de periferie, violenţa stadioanelor de fotbal, totul va fi povestit aici." Ceea ce am trăit eu nu veţi vedea niciodată în filmul Familia Howard", ne asigură Jason Brown.

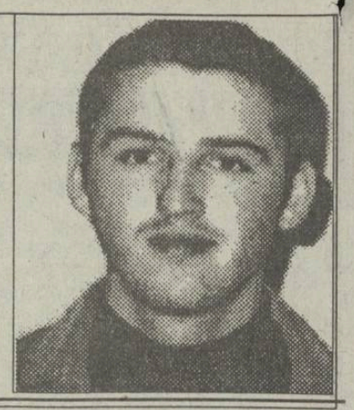

JURNAL ENGLEZ

Episodul 13

INDUSTRIA SEXULUI

Astăzi am să vă povestesc cîteva lucruri despre industria sexului în ţara mea. În Londra există o zonă destul de întinsă, numită Soho, avînd renumele unui cartier rău famat. Cu alte cuvinte, este locul unde poţi fi sigur că ai să găseşti prostituate. Soho se prezintă ca o arie comercială restrînsă, cu menţiunea că magazinele respective vînd tot ceea ce e legat de sex, teatrele prezintă spectacole sexy, pe lîngă acestea, existînd cabinete de masaj şi locuri speciale pentru prostituate.

Prostituţia care există aici numai discretă nu este. Am trecut o dată prin zonă, şi pot să vă spun că, pur şi simplu, mişună de prostituate şi mai cu seamă noaptea.

Bineînţeles că acele cabinete de masaj nu sînt decît o glumă. Poţi fi sigur că pentru preţul potrivit poţi beneficia de mai mult decît un simplu masaj, avînd la dispoziţie atîtea "fete" cîte doreşti. Există nişte cabine numite "spectacole prin gaura cheii". Intri într-un fel de cutie şi pui o monedă într-o deschizătură aflată în perete. Apoi te aşezi şi urmăreşti o femeie care se dezbracă. Tot în astfel de cabine poţi urmări, în intimitate, pînă şi filme porno.

Magazinele specializate pe articole porno vînd de la diverse accesorii sexuale pînă la reviste şi casete video pornografice, iar dacă ştii cum să-l rogi pe vînzător, poţi obţine materiale aparţinînd chiar genului "tare", pe care nu le poţi găsi pe rafturi, în mod obişnuit, ci sub tejghea.

Magazinele de acest gen vînd de toate şi pe măsura tuturor gusturilor. Am văzut tot felul de articole ciudate: bice, impermeabile de plastic sau cauciuc, măşti de piele pentru amatorii de senzaţii tari. Şi dacă a face amor cu un impermeabil de plastic sau cauciuc e pe gustul tău, atunci cu siguranţă că vei găsi mărimea şi culoarea potrivită.

Prostituatele din Anglia sînt conştiente de pericolul SIDA. Şi, de aceea, metodele contraceptive şi în special prezervativele sînt obligatorii. Există o mulţime de fete mai curate care-şi fac testul HIV regulat dar, din păcate, cele mai multe nu se sinchisesc. Pe o stradă, pe care am locuit cu ani în urmă, erau două negrese tinere care apăreau la colţ în fiecare seară. De cîte ori ieşeam să dau un telefon, fetele se aflau acolo şi uneori chiar şi cînd afară turna cu găleata. Una din ele avea 17 ani şi era foarte frumoasă. Nu mă puteam stăpîni să nu mă întreb cum putea o fată frumoasă ca ea să-şi vîndă corpul în fiecare seară, ducînd în felul acesta o viaţă mizerabilă. Mă uitam cum treceau maşini ultimul răcnet în sus şi în jos pe strada mea. De regulă, după ce dădeau colţul, se opreau în dreptul fetelor şi cred că erau întrebate despre preţ. Apoi, una sau chiar amîndouă dispăreau în maşină şi duse erau.

Pentru ele era doar o slujbă, dar în ceea ce mă priveşte ştiu că mă simţeam rău la g îndul că "păpuşa" de 17 ani zbura permanent cu cîte un bătrîn putred de bogat şi de regulă într-un Jaguar. SIDA proliferează acolo unde prostituţia domină străzile. Nu poţi fi sigur de nimic, nici măcar de clasicul prezervativ. Ce te faci dacă se rupe? Tagma celor care se droghează reprezintă un alt focar de răspîndire a virusului HIV, deoarece cei-mai mulţi folosesc acelaşi ac pentru a-şi injecta heroina sau oricare alt drog pe care îl folosesc. Astăzi, există clinici speciale în Marea Britanie unde dependenţii de droguri îşi pot procura seringi şi ace de unică folosinţă. În felul acesta se urmăreşte măcar micşorarea pericolului transmiterii virusului ucigător pe calea injectării.

În Anglia, experienţa sexuală începe destul de devreme, în jurul vîrstei de 14-15 ani. Cînd eram la şcoală nu-mi amintesc să fi ştiut vreo fată de 15 ani care să fi fost virgină. Desigur că tinerii englezi sînt conştienţi de pericolul unor relaţii sexuale fără protecţie prealabilă. În general, se ştie că, dacă o fată pe care de abia ai cunoscut-o într-o discotecă e gata să întreţină relaţii sexuale cu tine şi tu nu eşti dotat cu un prezervativ, atunci cel mai înţelept e s-o trimiţi la dracu'.

Ştiu că uneori e foarte greu să spui nu. Am văzut odată un program la televizor despre tinerii din Marea Britanie şi despre atitudinea lor faţă de virusul HIV. Cu toţii au fost de acord că, în eventualitatea în care întîlnesc fata sau băiatul potrivit, va trece un timp pînă cînd vor cîştiga şi treapta relaţiilor sexuale şi atunci doar cu prezervativ. De fapt, cam ştiu cum decurg lucrurile. Am fost în cluburi de noapte şi la petreceri de nenumărate ori şi ştiu cum reacţionează tinerii în general. Fetele drăguţe reprezintă o ispită uriaşă cînd se lasă pe spate şi-ţi şoptesc că ele nu au nevoie să folosească prezervativul. Dar, să fim serioşi, merită să-ţi asumi riscul a 20 de minute de dezmăţ cu o fată drăguţă? Nu poţi fi niciodată sigur dacă a contactat sau nu virusul mortal. Şi cine ştie cu cine s-a mai culcat înaintea ta? Poate chiar unul din tipii cu care a făcut dragoste la ultima petrecere i l-a transmis.

Cine poate şti? Un prieten de-al meu, Terry, locuia chiar lîngă acel cartier rău famat unde prostituatele îşi făceau meseria. Unele din ele îşi duceau partenerii în spatele unei biserici care se afla chiar în faţa casei sale. Nu ştiu dacă a vorbit serios sau nu dar, într-o zi, mi-a istorisit o întîmplare pe care am s-o relatez la rîndul meu. Într-o seară, se uita la televizor cînd a auzit un ţipăt strident care venea de peste drum. S-a uitat pe fereastră şi a văzut o prostituată din cartier, cunoscută pentru faptul că era nemaipomenit de grasă, fugind şi împleticindu-se în chiloţii care atîrnau în jurul gleznelor. Ţipătul său luase proporţiile unui urlet, încît prietenul meu afirma că ridicase în picioare toată strada.

Ce se întîmplase nu a fost prea greu de aflat. Aparent, îşi găsise un client în persoana unui bărbat destul de în vîrstă pe care l-a dus în spatele bisericii. În timpul actului propriu-zis, omul a făcut un infarct şi a murit. Vă puteţi imagina, desigur, ce trebuie să fi simţit biata prostituată. Prietenul meu m-a făcut să rîd cînd mi-a spus: "Pariez că bietul bătrîn a murit cu zîmbetul pe buze!"

Mă gîndesc adesea la frumuseţea aceea de 17 ani de pe strada mea şi mă întreb dacă mai trăieşte sau nu, cu amploarea pe care SIDA a luat-o în zilele noastre. Pentru mine, a te culca cu o prostituată sau cu prietena ta înseamnă acelaşi lucru dacă nu ţi-ai luat în prealabil măsuri de protecţie. În orice caz, ştiu că aş prefera să-mi cumpăr o armă şi să-mi zbor creierii în situaţia în care ar trebui să aştept moartea lentă şi dureroasă care vine odată cu SIDA...**(va urma)**

Jason BROWN

POŞTA HOROSCOP

Pe pielea dumneavoastră

● **Anonim (S.R.L.)**: Vă respect dorinţa şi nu trec numele firmei dumneavoastră. Dacă cele trei candidate corespund din punct de vedere profesional şi au prezentat recomandări care vă satisfac, sfatul meu este să vă opriţi asupra Fecioarei. Riscul pe care vi-l asumaţi este ca propria dumneavoastră secretară să vă atragă atenţia, uneori pe un ton acid, asupra priorităţilor firmei. Pentru orice eventualitate, puneţi la încercare discreţia ei şi preveniţi-o că în afaceri limbuţia costă. Nu trebuie să vă supăraţi dacă aflaţi că, din cînd în cînd, secretara vă bîrfeşte cusururile. În rest, puteţi fi sigur că dosarul problemelor dumneavoastră va fi în permanenţă ordonat. Cu Vărsătorul lucrurile sînt mai complicate. Nu aveţi a pune la îndoială loialitatea, dar pot să apară, cînd nu trebuie, crize de orgoliu, chiar iniţiative supărătoare. Cît priveşte Balanţa, n-o văd stînd prea mult pe postul pe care l-a solicitat. Programul impus de dumneavoastră este chinuitor, iar sarcinile pot să-i pară, cu timpul, plicticoase. Nu are nici discreţia necesară.

● **Paula Mocanu:** Alegerea e, după mine, cum nu se poate mai rea. Taurul nu are ce căuta împreună cu Vărsătorul. Chiar dacă nu mai puteţi fără el, este mai bine să renunţaţi la timp. O relaţie de lungă durată vă aduce în pragul exasperării, iar căsătoria riscă să se transforme în iad. La stabilitatea dumneavoastră afectivă, el va răspunde cu toane. La dorinţa dumneavoastră de a vă strînge amîndoi lîngă casă, el va găsi mereu motive de a pleca. Dumneavoastră vă place programul, pe el programul îl ucide. Ce să vă mai spun? Sînt cazuri excepţionale în care lucrurile merg, dar cu experienţa pe care o am nu găsesc suficiente argumente ca să mă conving de şansele unui astfel de cuplu. Poate că altfel ar fi stat lucrurile dacă dumneavoastră aţi fi fost Vărsător şi el Taur. Dar nici atunci nu m-ar fi cuprins entuziasmul.

● **Mădălin Costea:** Timiditatea e o şansă pentru tine. Dacă ea este Gemeni pur-sînge, va fi încîntată că trebuie să te ducă de mînă. Dacă şi tu eşti Balanţă adevărată, vei avea răbdarea să-i suporţi capriciile. Important este să nu vă lăsaţi prea mult unul pe umerii celuilalt şi să interveniţi, pe rînd, unul în sprijinul celuilalt. Cum nu sînteţi din cale afară de sinceri, nici unul, nici altul, nu riscaţi să vă împotmoliţi în adevăruri incomode. Toleranţa poate să vă ajute să treceţi peste momentele dificile. Nu văd obstacole mari în relaţia voastră. Pînă şi narcisismul vă uneşte.

Amadeus

Music-land

Dacă discurile clasice sînt (aproape) pe cale de dispariţie, caseta audio capătă o arie de răspîndire din ce în ce mai mare. Despre calitatea acestora nu se pot spune prea multe lucruri bune, în special în cazul celor de provenienţă pirat-polonă. Ascultînd însă o înregistrare originală, îţi schimbi rapid impresia. Dacă ea mai este şi "made in the U.S.A.", orice comentariu este de prisos. La fel ca discurile pe care le-am prezentat anterior, şi printre casete se pot găsi destule titluri bune.

Louis Armstrong nu are nevoie de nici o prezentare. Caseta intitulată "Vintage Concert Performances" conţine o serie de hit-uri din care nu lipsesc "Hello Dolly" (number-one în 1964). "What A Wonderful World" sau "Cabaret". Louis Armstrong s-a născut la 4 iulie 1900, decedînd la 6 iulie 1971. Prima sa înregistrare datează din 1923. A dominat lumea muzicii în anii '30-'40. Cu "Hello Dolly" a reuşit să întrerupă pentru scurt timp supremaţia Beatles-ilor în clasamente.

Kim Carnes a rămas în conştiinţa fanilor ca interpretă a piesei "Bette Davis Eyes", care a fost number-one în 21 de ţări, cucerind două premii Grammy. Albumul "Café Racers" este apărut în 1983 şi conţine, printre altele, "I'll Be Here Where The Heart Is", în coloana sonoră a filmului "Flashdance". În ciuda tuturor controverselor iscate în jurul ei, Madonna rămîne un artist de prim calibru al anilor '80. A dominat copios clasamentul, avînd numeroase no. 1. Albumul "I'm Breathless" conţine cîteva piese din filmul "Dick Tracy" şi a urcat pînă pe locul 2 în topurile britanice. Single-ul "Vogue", extras de pe acest album, a fost number-one pe ambele maluri ale Atlanticului.

Pete Townshend, John Entwhistle şi Roger Daltrey s-a reunit de mai multe ori pentru diverse concerte, show-uri de televiziune, vreo aniversare sau pur şi simplu fără nici un motiv precis (muzical). În 1989, Townshend a cerut ajutorul celor doi pentru a înregistra un musical-ul "The Iron Man", adaptare după o povestire pentru copii a lui Ted Hughes, apărută în 1968. În rolul lui "Iron Man" este un alt "rechin" - John Lee Hooker. Prezentarea albumelor americane se opreşte aici, cu speranţa că vom avea ocazia să mai vorbim şi despre alte "tranşe" americane de discuri, casete şi, de ce nu, CD-uri.

Micky FLUERARU

Concursul organizat de **Radio Nord-Est** şi **Monitorul** cotidian de informaţie

Talonul care ne plăteşte întreţinerea

Numărul 2 -luna noiembrie

Aduceţi setul complet de 12 taloane la sediul redacţiei **Monitorul** (Str.Smîrdan nr.5). Astfel puteţi participa la tragerea la sorţi care va desemna cei 10 cîştigători ai acestei luni.
Pentru aceştia, **Radio Nord-Est** şi **Monitorul** vor achita costul întreţinerii pe luna noiembrie.

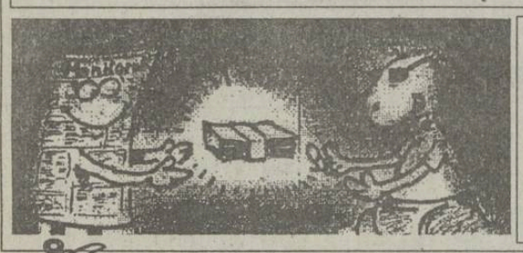

Numele .....
Prenumele .....
Adresa .....
.....
B.I. seria ..... nr. .....
Profesia .....
Vîrsta .....tel. .....

MONITORUL SENTIMENTAL

Trebuie să te vindeci, Liviule, de răul care te macină

Liviu R. (17 ani). Ne cunoaştem prea bine calităţile, fie ele şi neînsemnate, ştim cu certitudine că avem gura frumoasă, zîmbetul fermecător ori silueta bine clădită, dar ne dăm seama greu de tot de defectele noastre: sîntem "săraci cu duhul", făţarnici, ignoranţi etc. Şi totuşi, nimeni nu vorbeşte despre sine începînd cu enumerarea calităţilor, pentru că fiecare se mulţumeşte să creadă că oricum le are. În ceea ce priveşte defectele, acestea sînt recunoscute în număr mic şi tratate ca pe nişte greşeli ale destinului, poveri pe care le purtăm fără putinţa de a ne elibera vreodată de ele. Şi aşa ajungem perfecţi şi nedreptăţiţi, iar călăii noştri sînt, de fapt, adevăratele victime ale ignoranţei şi îngîmfării noastre. Din ultima scrisoare înţeleg că lucrurile s-au agravat în ultimul timp. Pur şi simplu, nu te poţi vindeca de răul care te macină: "gelozia cronică şi imposibil de vindecat...". De doi ani de zile ai o singură prietenă, ceea ce nu te opreşte însă să flirtezi şi cu alte fete. În schimb, prietena ta este supusă unui "regim de detenţie" nedrept şi tuturor "răutăţilor" de care eşti în stare. Citez din scrisoarea ta: "Ella nu are voie să iasă din casă fără ştirea mea ori să meargă singură pe stradă. Dacă ieşim seara, în grup sau în doi, sub nici un chip nu pot concepe ca ea să poarte fustă scurtă sau să se machieze prea tare... Şi totuşi, continui să fiu gelos! Ştiu că nu mai ţine la prietenul pe care l-a avut înaintea mea şi că, practic, nu se mai poate întîlni cu nimeni. Dar dacă un alt bărbat o priveşte insistent sau se uită fix la picioarele ei, simt că înnebunesc!"

Şi într-adevăr, poţi înnebuni! Iar "nebunia" va veni din răul ce ţi-l faci singur şi prin care nu vei reuşi decît să o faci să sufere pe prietena ta şi să pui capăt prea devreme acestei relaţii.

Nu sînt de acord cu tine: gelozia nu este înnăscută... Vindecarea ei presupune o luptă de natură psihologică cu tine însuţi şi nu cu prietena ta sau cu orice fel de rivali închipuiţi. Am înţeles că eşti conştient de calităţile pe care le ai, de modul în care ştii să te faci iubit de o femeie. Deşi e vecină cu invidia, gelozia nu se reduce niciodată numai la sentimentul de emulaţie. Recunoscîndu-ţi propriile defecte, vei reuşi să accepţi calităţile celorlalţi şi te vei trata singur de prostul obicei ce-ţi primejduieşte astăzi liniştea şi fericirea personală. Altfel, într-o zi, prietena ta se va sătura cu siguranţă de imaginaţia ta bolnavă! Gelozia e forma cea mai pasionată a egoismului şi durerea la gîndul că alţii ar putea avea ceea ce avem şi noi. Deci, răul vine din noi... Simplele atitudini (reale ori imaginare) ale celor ce-l stîrnesc sînt doar pretexte de care ne agăţăm cu orice preţ. Şi aceasta pentru că ne place să găsim gratuit tot felul de semnificaţii unor gesturi şi să ne visăm invidiaţi, proprietari de plin drept şi posesori triumfători ai unor "obiecte" (în mintea noastră, devenite dependente), cu ştiinţa de a ne cultiva instinctul şi inconştienţa unor copii.

ANA - MARIA

CENTRALĂ UNIVERSITARĂ

IAȘI

Peste 7.000 de ieșeni se roagă într-un magazin din cartierul Dacia (p.2)

INTERN

ADRIAN SEVERIN A RENUNȚAT LA IMUNITATEA PARLAMENTARĂ *(p. 4)*

SPORT

Toate personalitățile orașului cred în victoria echipei României la Cardiff

MIERCURI
17 noiembrie
1993
An III,
Nr. 269 (723)
8 PAGINI - 80 LEI

cotidian de informații

Monitorul

Înainte de a anunța Poliția, Salvarea sau Pompierii, sunați la MONITORUL!

Telefon: 17.25.57

Director onorific: AUREL LEON

Redactor șef: DAN RADU

O ELEVĂ A ÎNCERCAT SĂ SE SINUCIDĂ DIN DRAGOSTE PENTRU PROFESORUL DE SPORT

■ a fost salvată de fiecare dată de sora ei mai mică

În urmă cu cîteva zile, Mirela P., de 15 ani, elevă în clasa a IX-a la unul din liceele ieșene, a încercat să-și ia viața. După ce s-a urcat pe terasa blocului unde locuiește, tînăra a vrut să se arunce în gol. În ultimul moment s-a gîndit să lase familiei o scrisoare în care să explice gestul ei disperat. Spre norocul ei, în timp ce se reîntorcea pe acoperișul blocului cu hîrtia și pixul, o soră mai mică a urmărit-o. Încercările Mirelei de a-și alunga sora nu au făcut decît să alerteze familia fetei, care a urcat în grabă să vadă ce se întîmplă. Abia atunci părinții tinerei au aflat că fiica lor se afla la a treia tentativă de sinucidere. Mirela trăia o dramă: era îndrăgostită de profesorul de educație fizică iar acesta nu o băga deloc în seamă. Încă de la prima oră de curs fata a făcut o adevărată pasiune pentru dascălul ei. După trei săptămîni de la începerea școlii, imaginația fetei țesuse o adevărată poveste de dragoste între ea și profesorul care nu avea habar de sentimentele elevei lui. Atunci cînd l-a văzut cu soția de mînă, Mirela a avut un șoc. Pentru ea viața nu mai conta și a hotărît să și-o curme. A mers acasă și a deschis ochiurile de la aragaz, lăsînd să pătrundă în cameră gazele. Așa văzuse ea, într-un film, că s-au sinucis doi îndrăgostiți. A fost salvată de sora mai mică care a venit mai repede de la școală, deoarece nu a făcut ultima oră de curs. Părinților le-a spus că a dat drumul la aragaz pentru că îi era frig și, în timp ce ea a aținit, s-a stins flacăra, ieșind gazele. Povestea ei a fost crezută și nimeni nu a bănuit nimic din zbuciumul care era în sufletul fetei. A doua criză de gelozie a avut loc la cîteva zile, cînd profesorul i-a reproșat că se machiază strident. Ori Mirela tocmai pentru el se aranja, în ideea de a-i atrage atenția. Nenorocită, a mers acasă și, timp de cîteva ore, nu a scos nici un cuvînt. La un moment dat și-a întrebat părinții dacă ar suferi în caz că ea ar muri. Pentru că imediat a început să rîdă, nu a băgat-o nimeni în seamă. Fără să spună nimic, s-a dus în baie și a încercat să înghită clor. Mirosul înțepător i-a produs greață și i s-a făcut rău. Zvonul aflat de la colegele de clasă, că soția profesorului de care se îndrăgostise este însărcinată, a aruncat-o în cea mai cruntă deznădejde. Atunci a realizat că între ei s-au rupt toate punțile de legătură și că niciodată nu va fi iubită de acesta. A crezut că, aruncîndu-se de pe bloc, va scăpa de dragostea juvenilă care o mistuia. Mirela P. a scăpat și de această dată. Medicii pun dezechilibrul ei psihic numai pe seama vîrstei. **(Mihaela CĂNĂNĂU)**

EȘEC

FMI a hotărît să amîne acordarea împrumutului pentru România

Delegația română care a purtat negocieri cu reprezentanții FMI la Washington se întoarce astăzi în țară cu o scrisoare care stabilește principiile pentru deblocarea celei de-a doua tranșe a împrumutului stand-by. Surse apropiate FMI au declarat că deblocarea acordului stand-by depinde exclusiv de decizia Parlamentului României de a promova legislația financiară și fiscală - care se află pe ordinea de zi - și de măsurile luate de Guvernul român pentru a accelera tranziția către economia de piață. O consecință imediată a aplicării acestor două principii generale ar duce la liberalizarea totală a cursului de schimb, fapt care nu este agreat momentan de conducerea politică a României, au adăugat sursele citate.

Ministerul Finanțelor vrea să elimine evaziunea fiscală

Cei care nu-și plătesc impozitele riscă să le fie scoase bunurile la licitație

Ministerul Finanțelor a înaintat Parlamentului României un proiect de lege privind "încasarea și executarea silită a impozitelor și(sau) altor creanțe bugetare". Noul proiect urmărește, printre altele, să stopeze fenomenul de evaziune fiscală care a luat amploare în ultimul timp. În acest sens, sînt prevăzute sancțiuni mult mai dure împotriva celor care nu își plătesc impozitele. Astfel, vor fi supuse urmăririi orice bunuri mobile ale debitorului, cu cîteva excepții: casa locuită de debitor, alimentele necesare debitorului și familiei sale pentru 2 luni, bunuri necesare uzului personal sau casnic al debitorului și familiei sale etc.

Bunurile sechestrate vor fi vîndute la licitație, pentru a fi acoperită datoria către stat.

În categoria bunurilor care pot face obiectul executării silite intră animalele de muncă și cele productive, păsările și produsele agricole, obiecte de preț, obiecte rare, imobile (cu excepția locuinței debitorului) etc.

În cazul persoanelor care se opun executării silite, proiectul de lege prevede aplicarea unor amenzi cuprinse între 100.000 și 500.000 lei. **(Costel STROESCU)**

Pentru a vă ajuta, MONITORUL a înființat

COMANDAMENTUL CĂLDURII

toate neregulile privind încălzirea apartamentelor dumneavoastră le puteți anunța redacției noastre prin telefonul 172557, interior 20, între orele 9.00-21.00

Începînd de ieri, 16 noiembrie 1993, cotidianul "Monitorul" a organizat un "comandament al căldurii". Zilnic, între orele 9,00 -21,00, la numărul de telefon 172557, interior 20, se primesc sesizări privind defecțiunile apărute în livrarea căldurii, sesizări care sînt publicate pe adresa R.A. Termoficare, care ne-a asigurat în repetate rînduri că în această iarnă vom avea căldură în apartamente. Încă din prima zi a funcționării acestui "comandament", am primit numeroase apeluri de la cetățenii nevoiți să îndure frigul în locuințe. Astfel, **Ștefan Chirilă, strada Păcurari, bloc 594**, ne informează că "de trei ani nu avem căldură în dormitoare; este defectă instalația pe un tronson. Punctul termic, Asociația de locatari și R.A. Termoficare ne-au spus că, datorită faptului că am cumpărat apartamentele, trebuie să realizăm singuri reparația. Dar pînă cînd vom afla cum putem face acest lucru, înghețăm de frig, ni se îmbolnăvesc copiii și umblăm pe la ușile R.A. Termoficare".

Gheorghe Dima, Calea Gălății nr. 5, bloc F3A, scara C: "Deși de pe 2 noiembrie 1993 a început livrarea agentului termic, apartamentele de pe scara noastră nu-l primesc. Aceasta se datorează faptului că avem o conductă spartă, iar Punctul termic Galata II nu știe cine trebuie să o repare". **Nina Pantea, strada Vasile Lupu nr. 86, bloc K1, scara A, etaj 4, apartament 9**: "Pînă acum n-am primit nici un pic de căldură. După ce am auzit atîtea asigurări că în această iarnă vom avea căldură, acum ce ne va mai spune R.A. Termoficare?"

Maria Guinea, Șoseaua Păcurari nr. 8 bloc 558: "Nu am primit deloc căldură pînă acum. Caloriferele au fost rareori puțin dezmorțite. Am fost la conducerea R.A. Termoficare, ni s-a spus că va veni cineva să rezolve problema, dar nu a venit nimeni pînă acum. Nu mai putem locui în asemenea condiții".

Mihai Trofin, strada Amurgului nr. 1, bloc U1, scara A: "De mai mulți ani, la etajele superioare ale blocului nostru, format din trei scări a cîte zece etaje, nu mai ajunge căldura. Apa caldă, de asemenea, curge numai cîte o jumătate de oră. De plătit plătim la fel ca ceilalți, dar căldură în case nu avem. Cu prețurile de azi, nu ne mai permitem să suferim de frig și să plătim zeci de mii degeaba. Chiar ieri a fost un vecin la directorul R.A. Termoficare, i s-a spus că situația se va rezolva, dar astea sînt numai vorbe în vînt. Nu se mai poate așa, domnule director Arcadie Dubeț!" **Aglaia Mezei, strada Sarmisegetuza nr. 7, bloc I1, scara A**: "Soțul meu este bolnav, paralizat de mîna și piciorul stîng. Cu frigul din casă, nu se mai poate mișca chiar deloc, stă tot timpul în pat. Pînă ieri, caloriferele erau puțin dezmorțite. Dar ieri, nu am mai primit deloc agent termic. De plătit sînt sigură că va trebui să plătim, dar pentru ce? La Punctul termic nr. 7 ni s-a spus că așa primesc și ei de la CET, dar nu cred că este adevărat, pentru că în alte părți ale orașului este într-adevăr cald în apartamente".

De mai mult timp, locatarii din strada Nicolina numerele 6-8 nu au căldură, temperatura în camere nedepășind 7 grade Celsius. Iată ce ne-a declarat domnul **Ioan Oprișa, str. Nicolina nr. 6**: "Deși blocul este construit din cărămidă, care izolează întrucîtva împotriva frigului, la parter și în apartamentele situate pe colț a început să apară igrasia; sînt camere în care pur și simplu curge apa pe pereți. În rezolvarea acestei probleme am fost întîmpinați peste tot cu o crasă indiferență. La Punctul termic ni s-a spus că au o defecțiune. Am mers și la R.A. Termoficare, dar ne-au trimis la plimbare.

N. Lazanu, str. Nicolina nr. 6, ne-a mai spus: "Am telefonat inginerului Radu de la Termoficare, care ne-a asigurat că în aceeași zi vom avea căldură, dacă nu, se va deplasa personal la fața locului. Dar de atunci nu l-a mai găsit nimeni. Mereu e plecat sau e în ședințe. Nimeni nu vrea să ne asculte".

La Punctul termic nr. 9 am stat de vorbă cu maistrul I. Tănase, care ne-a explicat că "la acest punct termic au fost racordate alte trei blocuri nou date în folosință. Drept urmare, a trebuit să schimbăm vechile pompe care nu aveau capacitatea necesară. Am montat alte două pompe noi care, la punerea în funcțiune, s-au defectat, li s-au ars motoarele. În prezent, acestea sînt trimise la rebobinat și încercăm să folosim una din pompele vechi și o alta împrumutată. În zilele următoare sperăm să putem livra agentul termic spre apartamente. Toată această situație se datorează Grupului 5 Instalații care a făcut lucrările, dar nu le-a încheiat încă". **Dl. Botez, din Aleea Tudor Neculau nr. 57, bl. 975, sc. A, et. 4** ne-a sesizat că întreaga scară în care locuiește nu are căldură. A telefonat la R.A. Termoficare și i s-a promis că agentul termic va fi distribuit în jurul orei 21.00. La ora 22.00, cînd ne-a sunat, promisiunea celor de la R.A.T. încă nu fusese pusă în practică.

În numărul de mîine vom continua să cerem Regiei Autonome de Termoficare să înlăture cît mai repede neregulile sesizate de dumneavoastră. **(MONITORUL)**

Dramatica luptă cu viața a lui Vasile Mănăstireanu

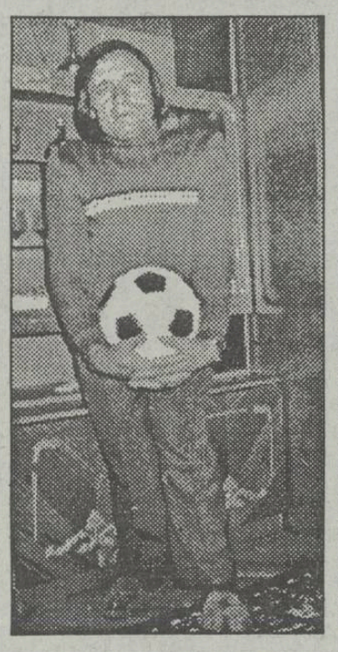

■ cu un corp zdrobit într-un groaznic accident de circulație, el răzbește într-o lume care nu-i dădea nici o șansă

Timp de 25 de ani, cei care au trecut prin Podu Roș au observat un om foarte mic de statură, cu un corp care, la prima vedere, trezea compasiune. Vasile Mănăstireanu, în prezent în vîrstă de 47 de ani, s-a îndeletnicit ani de zile cu vînzarea de fanioane, mingi și bilete de meci, pentru clubul Politehnica Iași. În paralel, a fost angajat la I.R.A. Pașcani, pe post de primitor-distribuitor, muncă pe care a făcut-o timp de 26 de ani. În timp ce mulți alți oameni, unii cu infirmități mult mai mici, întind mîna în fața bisericilor, Vasile Mănăstireanu este patronul unei firme particulare, "Mica Impex" S.R.L. Pînă la vîrsta de 7 ani, Vasile a fost un copil normal, însă soarta a făcut ca atunci să fie victima unui îngrozitor accident de circulație. Tot corpul i-a fost zdrobit: ruptură de coloană, ruptură de bazin, cutie toracică sfărîmată, picioarele făcute așchii. Singurele părți ale corpului care i-au rămas intacte au fost capul și brațele. Deși cîțiva ani buni i-a petrecut în spitale și sanatorii, Vasile Mănăstireanu a avut tăria să înfrunte viața, integrîndu-se în mediul social. A fost căsătorit timp de 20 de ani, are o fată măritată și trei nepoți. Deși corpul deformat nu i-a permis practicarea vreunui sport, Vasile Mănăstireanu a fost, timp de 15 ani, un suporter devotat al clubului Politehnica Iași. "Timp de 25 de ani am fost cu Poli pe toate stadioanele de divizie A și B din țară. Nu am lipsit la nici un meci" - ne-a spus Vasile. În legătură cu deplasările, Vasile are amintiri deosebit de pitorești: în 1977, la Bacău, suporterii ieșeni au fost bătuți și fugăriți de băcăuani prin tot orașul, Vasile a scăpat ca prin urechile acului. Deși poate părea paradoxal, Vasile Mănăstireanu este un personaj principal în lumea suporterilor de fotbal. **(Dan FODOR)**

Opt facultăți din Universitate sînt de acord cu examenele suplimentare pentru licență

Modul în care se va susține examenul de licență, pentru anul universitar 1993-1994, nu se cunoaște încă. Printr-o hotărîre a guvernului, s-a propus ca examenul de licență să cuprindă, pe lîngă susținerea proiectului de diplomă, și susținerea a încă 2-4 examene. Conducerile universităților așteaptă precizări suplimentare de la Ministerul Învățămîntului. Poziția acestora este diferită: la Universitatea "Al. I. Cuza" din Iași, 8 facultăți din 12 sînt de acord cu această propunere, la Universitatea de Medicină și Farmacie s-au stabilit deja tematica și bibliografia examenelor suplimentare, iar la Universitatea Agronomică și Universitatea Tehnică nu s-a luat încă nici o decizie. Ministerul Învățămîntului a convocat, vineri, 12 noiembrie, rectorii universităților din țară pentru a le solicita opiniile în legătură cu această problemă. Se așteaptă, cît de curînd, o decizie a Ministerului în acest sens, care va reflecta opiniile studenților și profesorilor. **(Cristina LECA)**

Salariații de la S.C. Nicolina muncesc ca la Polul Nord

■ din cauza temperaturilor scăzute, producția pentru export este în pericol

Întrucît nu și-a achitat datoriile către furnizorul de agent termic, S.C. Nicolina S.A. nu beneficiază în prezent de căldură. După cum ne-a declarat Doru Alexandrescu, președintele sindicatului din unitate, lipsa căldurii generează efecte negative în cadrul procesului de producție, dintre care cel mai grav este afectarea calității produselor fabricate. Astfel, datorită temperaturilor joase din halele de producție, operațiuni cum ar fi prelucrările mecanice și sudura nu se pot desfășura în condiții optime, piesele obținute putînd suferi serioase deformări. Conform sursei menționate, fenomenul este cu atît mai grav, cu cît calitatea produselor fabricate pentru export este în pericol. **(Mihaela BREZEANU)**

Peste 7000 de ieşeni se roagă într-un magazin din cartierul Dacia

■ pentru a chema lumea la slujbă, preotul Ştefan Chiruţă a instalat un clopot din bronz pe trotuar

Cartierul "Dacia" numără peste 8.000 de familii, dintre care mai mult de 7.000 sînt de religie creştin-ortodoxă. Neexistînd pînă în 1990 o biserică de cartier, preotul Chiruţă Ştefan a decis să construiască una, cu ajutorul enoriaşilor. Aceasta era necesară, avînd în vedere numeroasele nunţi, botezuri, înmormîntări pentru care nu exista un lăcaş de oficiere a slujbelor religioase. Însă lipsa fondurilor l-a obligat pe preot să aleagă o situaţie de compromis. A amenajat o biserică în incinta unui fost magazin de încălţăminte, spaţiu cedat de către Contex S.A. contra unei chirii lunare de aproximativ 10.000 lei.

Astfel, de aproape trei ani de zile, biserica "Învierea Domnului" fiinţează într-un spaţiu total neadecvat, împodobit cu cîteva icoane, covoraşe, mileuri, perdeluţe, donate de către familiile din zonă.

Din 1990 şi pînă acum, preotul a strîns de la credincioşi circa 30 milioane lei. Au participat la donaţie: Patriarhia cu 1 milion, Mitropolia cu 700.000 lei şi cîteva întreprinderi ieşene. Cu aceşti bani, s-au cumpărat materiale şi s-a început turnarea adevăratei biserici cu hramul "Învierea Domnului". Numai pentru ridicarea fundaţiei pînă la cota 0 (circa 1 m de la sol) sînt necesari 100 milioane lei. Mîhnit, preotul ne-a declarat: "În ritmul ăsta, din cauza scumpirii materialelor, vom strînge bani pentru finalizarea fundaţiei abia în cinci ani. Iar biserica va fi gata peste douăzeci de ani".

În faţa bisericii-magazin, pe trotuar, se află clopotniţa formată dintr-un mic clopot din bronz, aşezat pe un suport cu rotile. Unul din epitropii lăcaşului de rugăciune, dl. Mălai Ştefan are circa 5 ha de pămînt. A vrut să vîndă un ha statului, să poată cumpăra pentru biserică un clopot adevărat, de 500 kg. N-a reuşit, fiindcă pămîntul vîndut la stat ar fi valorat mult mai puţin decît valoarea clopotului.

Patriarhia Română nu are bani iar guvernul nu alocă fonduri din buget pentru construirea bisericilor; singura şansă pentru ridicarea lăcaşului rămîne "cutia milei" unde se strîng săptămînal circa 2-300.000 lei.

Cu toate acestea, de cîte ori enoriaşii le cer ajutorul, oamenii

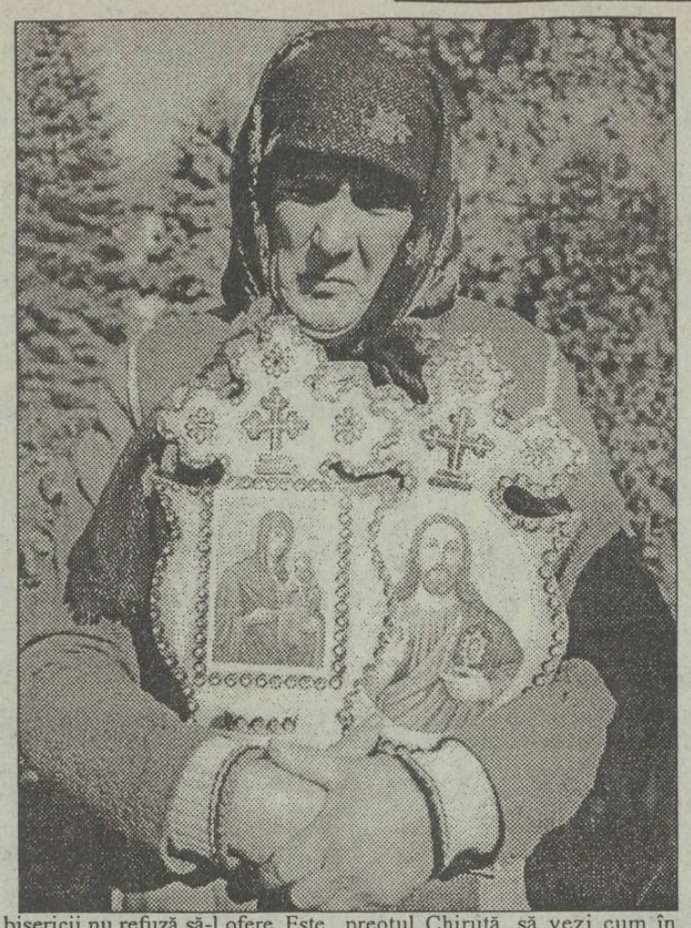

bisericii nu refuză să-l ofere. Este şi cazul unei familii cu 16 copii care, neavînd altă posibilitate de existenţă, apelează la biserică, fiind ajutată cu bani sau alimente. Cartierul e format în majoritate din familii de muncitori, cu venituri mici.

"Este umilitor, ne declara preotul Chiruţă, să vezi cum în Iaşi se ridică impozante catedrale catolice finanţate de Papă, enorme case de rugăciuni ale diverselor culte ridicate cu banii contribuabililor americani, iar noi ne ducem zilele rugîndu-ne în biserici improvizate." (**Violeta CALINCIUC**)

Surdo-muţii din Iaşi au înfiinţat o formaţie de muzicuţe şi xilofoane

■ deşi nu aud, surzii percep sunetele sub formă de vibraţii

În cadrul Asociaţiei Surzilor din România, filiala Iaşi, fiinţează singurele formaţii de muzicuţe şi xilofoane cu interpreţi surdo-muţi, din lume, ne-a declarat dl. Romeo Bărboşelu, secretarul asociaţiei respective, care ne-a mai precizat că melodiile se învaţă în mod mecanic, fiind melodii simple. Pentru a reuşi să cînte o melodie, surdo-muţii trebuie să exerseze enorm, lucru pe care îl fac pentru a demonstra că, deşi nu aud muzica, reuşesc să interpreteze piese muzicale. O altă ambiţie a acestor persoane este aceea de a dansa. Fenomen aparent paradoxal, dansul surzilor se sprijină pe cîteva elemente. Deşi nu aud, surzii percep sub formă de vibraţii bătăile tobelor sau a bateriei. Pe această frecvenţă, ei urmăresc ritmul. Dacă există şi o orgă de lumini, atunci sunetul e tradus în lumină şi dansul se desfăşoară după o simfonie luminoasă. Formaţiile de dans modern, dansuri de societate şi dansuri populare pentru surzi funcţionează în Iaşi încă din anul 1953.

Urmărind dansurile surzilor nu se observă graţie sau ritm în mişcări, ci o foarte mare concentrare - încrîncenarea de a-şi depăşi condiţia nu tocmai fericită. **(Dan FODOR)**

În timp ce mii de absolvenţi de facultate şomează,

O.C.O.T.A. Iaşi angajează pensionari ca să măsoare terenurile ţăranilor

■ această instituţie este condusă de Constantin Ciudin, o persoană care trebuia să iasă de mult la pensie

În timp ce nemulţumirile ţăranilor, privind întîrzierea în acordarea titlurilor de proprietate asupra pămînturilor, tind să capete proporţii dramatice, comisiile de acordare a acestor titluri se plîng de lipsa specialiştilor în domeniul topografiei, geodeziei şi a legalizărilor teritoriului. Oficiul de Cadastru, Organizarea Teritoriului şi Asolamente (O.C.O.T.A.), care trebuie să asigure existenţa măcar a unui specialist în acest domeniu, promovează însă, prin intermediul directorului Constantin Ciudin, o politică de atragere a pensionarilor în aplicarea Legii fondului funciar. Pe de altă parte, conducerea O.C.O.T.A. apelează, în lipsa acestor specialişti civili, la serviciile topografilor din cadrul armatei, omiţînd cu bună ştiinţă faptul că zeci de absolvenţi ai facultăţii de construcţii (atît civile, cît şi hidrotehnice, care au avut ca obiect de specialitate topografia) nu au de lucru. Acest fapt ar putea avea ca motivaţie etatea directorului O.C.O.T.A. care, deşi a împlinit de mult vîrsta pensionării, este totuşi menţinut în funcţie datorită aşazisei lipse de specialişti. (**Adina SCUTELNICU**)

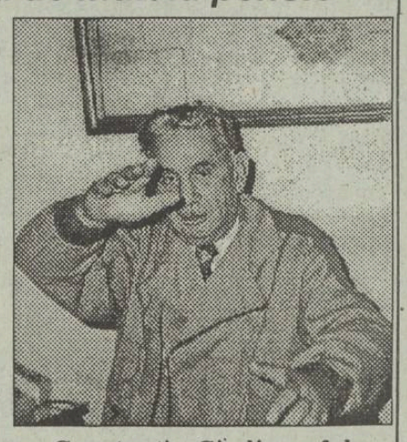

Constantin Ciudin, şeful O.C.O.T.A. Iaşi,un specialist care mai mult încurcă lumea

În holul hotelului Unirea o femeie a luat la bătaie un agent Protguard

■ ea a folosit un spray lacrimogen

Dumitru Moraru, patronul S.C. "Boema" S.R.L., a fost reţinut şi imobilizat în cătuşe în seara zilei de 8 noiembrie, în barul de noapte "Unirea". Acesta, în timp ce se afla la masă cu soţia şi socrii, a început să adreseze injurii membrilor orchestrei, nemulţumit, probabil, de prestaţia acestora. Cum limbajul folosit nu era tocmai elevat, familia Dumitriu, aflată la o masă alăturată, le-a cerut să vorbească mai încet pentru că sînt însoţiţi şi de copil. În acest moment, soţia patronului ieşean a scos din poşetă un spray lacrimogen, proiectînd jetul acestuia atît spre părinţi cît şi spre faţa copilului. Sosiţi la faţa locului, agenţii firmei "Protguard" au fost luaţi la bătaie de familia furioasă. Un agent s-a trezit cu doamna Moraru în spate, care a început să-l tragă de păr cu toate puterile. Imobilizaţi, în cele din urmă, soţii Moraru au fost predaţi organelor de Poliţie, care au apelat la folosirea cătuşelor pentru a-l linişti pe patronul S.C. "Boema" S.R.L. În timp ce soţul era condus la sediul Poliţiei, soţia nu mai contenea cu ameninţările, susţinînd că va plăti 3 milioane de lei pentru ca agenţii "Protguard" să fie demişi cu ajutorul unor relaţii de la Poliţie. (**M. MĂRGINEANU**)

Culmea lipsei de spaţiu

17 persoane locuiesc într-un apartament cu două camere

■ mare parte dintre acestea sînt nevoite să doarmă pe podea

Actualmente, la Comisia pentru repartizarea locuinţelor din cadrul Primăriei Iaşi se află depuse peste 42.000 de cereri pentru o locuinţă. În condiţiile în care ritmul actual de repartizare a locuinţelor a ajuns la 3-4 apartamente pe lună, (eliberate în urma morţii chiriaşilor, căci de construit nu se mai construieşte nimic) este aproape imposibilă rezolvarea acestor cereri.

Unul din cele mai deosebite cazuri, aflate în evidenţă la Comisia pentru repartizarea locuinţelor, este cel al familiei Elena Gogu. În cele 2 camere ale imobilului din strada Marta 25, Elena Gogu, mamă a 2 copii minori, locuieşte împreună cu mama sa şi cu alte rude. În total, în 2 camere locuiesc la un loc 17 persoane. Datorită spaţiului mic, o mare parte din cei 17 colocatari, sînt nevoiţi să doarmă pe jos. Condiţiile pentru creşterea copiilor sînt cu totul improprii. Situaţia Elenei Gogu este agravată şi de faptul că soţul a părăsit-o. Pe lîngă aceste necazuri, mai există şi neînţelegeri cu restul familiei, care vrea s-o dea afară din casă. (**Cristian DUNAR**)

Demisii importante la S.C. ADIMET S.A.

■ Consiliul Împuterniciţilor Mandataţi ai Statului va fi înlocuit cu Reprezentanţii Fondului Proprietăţii de Stat şi ai Fondului Proprietăţii Private

Astăzi are loc prima Adunare generală din judeţul Iaşi a principalilor acţionari, reprezentanţii Fondului Proprietăţii de Stat şi ai Fondului Proprietăţii Private, la societatea comercială ADIMET S.A. Aceşti reprezentanţi vor prelua practic activitatea Consiliului Împuterniciţilor Mandataţi ai Statului de la firmele cu capital majoritar de stat, membrii consiliilor în cauză fiind obligaţi să demisioneze. Se realizează, în acest mod, transferul a 70 la sută din capitalul social al firmelor către FPS, iar celelalte 30 de procente revin FPP. Conform ordinii de zi a Adunării generale, tot astăzi ar trebui să demisioneze şi membrii Consiliului de Administraţie, precum şi actualii directori ai societăţii Adimet S.A., aceştia urmînd a fi descărcaţi de gestiune în decurs de 6 luni de la şedinţa de mîine.

Reprezentantul FPS, ec. Livia Popa, a fost ales în urma propunerii Holdingului SIDEROM din care face parte ADIMET, iar reprezentantul FPP II Moldova, filiala Iaşi, este ing. Dan Luca. În legătură cu şedinţa de astăzi, actualul director al societăţii ADIMET, Petre Ştefănescu, ne-a declarat: "Părerea mea este că, prin intervenţia directă pe care o va avea Fondul Proprietăţii Private în gestionarea firmei noastre, va fi accelerat procesul de privatizare. Nu trebuie uitat faptul că această privatizare reprezintă principalul element al tranziţiei economiei româneşti spre aplicarea principiilor economiei de piaţă." (**Alin TOCAN**)

Importante ajutoare din străinătate pentru Universitatea "Al. I. Cuza"

■ Facultatea de Fizică a primit ajutor în tehnică de calcul

Din 1990 pînă în prezent, Facultatea de fizică, din cadrul Universităţii "Al.I.Cuza" din Iaşi, a primit 22 de transporturi de ajutoare, din Elveţia. Acest lucru a fost posibil datorită eforturilor d-lui prof.dr.doc. Mircea Sanduloviciu, din partea universităţii ieşene şi a d-lui prof. A. Reikhart, de la Universitatea din Zürich. În decursul acestor trei ani, au fost trimise, eşalonat, aparatură de laborator, obiecte de uz medical, cărţi, mobilier, îmbrăcăminte, alimente. De aparatura şi instalaţiile de laborator au beneficiat laboratoarele Facultăţii de fizică, toate acestea servind la îmbunătăţirea procesului didactic şi la dezvoltarea procesului de cercetare ştiinţifică. Chiar dacă, în general, aparatura primită a fost casată în Elveţia, aceasta mai poate fi folosită încă mulţi ani, în bune condiţiuni. Printre cele mai importante achiziţii se numără şi un calculator VAX, unul dintre cele mai puternice din lume, ale cărui terminale vor fi montate în toate laboratoarele Facultăţii de fizică.

Dl. prof. Reikhart, prin vizitele făcute în România, a verificat că aceste ajutoare au ajuns acolo unde trebuie. Într-una din aceste vizite, l-a cunoscut pe dl. I.Roşca, fost angajat al Catedrei de fizica plasmei, care în prezent este imobilizat din cauza unei grave boli. Dl. Roşca a primit un scaun cu rotile modern, care permite deplasarea în şezut şi în picioare. Tot prin intermediul d-lui prof. Reikhart, cei doi copii ai d-lui Roşca, care au probleme auditive, vor fi trimişi la o clinică specială din Budapesta.

În prezent, dl. prof.dr.doc. Mircea Sanduloviciu, este plecat la Universitatea din Greifswald, unde urmează să încheie un contract de colaborare cu colectivul Catedrei de fizica plasmei de acolo, considerat ca unul dintre cele mai valoroase colective de acest gen, din Germania. (**Doru MACOVEI**)

cotidian de informaţii
Monitorul
scoate la
CONCURS
următoarele posturi:

- coordonator Departament Reclamă-Publicitate
- coordonator Departament Difuzare

CONDIŢII DE PARTICIPARE LA CONCURS
studii superioare
vîrsta maximă 40 de ani
experienţa anterioară în relaţii cu publicul este binevenită

Fişele de înscriere se obţin de la sediul redacţiei ziarului "MONITORUL", zilnic între orele 9-13. Data şi locul desfăşurării concursului vor fi comunicate în paginile "Monitorului".

SALARIU EXCEPŢIONAL!

© NORD-EST Advertising 1993

pangrati Iaşi

Atelierul nr.4 (vizavi de Moara Păcurari) anunţă deschiderea unui

complex alimentar
unic în Iaşi.

Acest complex vă va oferi zilnic, între orele 6 - 21, la preţuri avantajoase şi de o calitate excepţională, produse de cofetărie şi patiserie, pîine şi specialităţi de panificaţie, preparate din carne, produse lactate, diverse sortimente de pizza, minuturi şi produse cu specific oriental.
Se pot face comenzi anticipate pentru orice cantitate.
Acelaşi complex vă pune la dispoziţie un bar modern deschis zilnic între orele 6 - 22.
Realizăm la cerere diverse produse tradiţionale, pomene etc.

CE SE MAI ÎNTÎMPLĂ ÎN ORAŞ

■ Promovarea activităţii în domeniul fizicii medicale

Zilele trecute, Universitatea "Al.I. Cuza" din Iaşi, l-a avut ca oaspete pe dl. Basil S. Proimos, profesor de fizică medicală la Universitatea din Patras, Grecia, reprezentant al Agenţiei Internaţionale a Energiei Atomice, cu sediul la Viena. Dl. prof. Proimos se află în România într-o vizită avînd ca scop promovarea activităţii în domeniul fizicii medicale şi al protecţiei împotriva radiaţiilor. La Iaşi, a discutat cu conducerea Universităţii "Al.I. Cuza" posibilitatea înfiinţării unui laborator de fizică medicală în cadrul acestei instituţii şi a unor cursuri postuniversitare pentru fizicieni, în domeniul biofizicii, cursuri necesare pentru a suplini lipsa de cadre specializate din acest domeniu. Menţionăm că în cadrul Universităţii "Al.I. Cuza" funcţionează deja un laborator de biofizică, condus de dl. prof. Petre Frangopol. (**Doru MACOVEI**)

■ Bani pentru salubritate

Dată fiind situaţia serviciilor de salubritate în municipiul Iaşi, Direcţia economică a judeţului a întocmit un referat pe baza căruia Delegaţia Permanentă a Consiliului Judeţean va decide modificarea listei de investiţii pe anul în curs prin înlocuirea directivului "Extindere reţele rutiere, pietonale, apă-canal, electricitate: Moara de Vînt, Iaşi", în valoare de 20 milioane lei, beneficiar R.A.G.C.G. Iaşi, cu directivul "Dotări, utilaje independente pentru salubritate", aceeaşi sumă, acelaşi beneficiar. Prin acest act, Direcţia economică doreşte îmbunătăţirea serviciilor de salubritate prestate şi creşterea gradului de curăţenie a oraşului. (**Ovidiu LUNGU**)

■ Un seminar cu tema "Autonomia locală"

În zilele de 20-21 noiembrie 1993, în sala Senatului Universităţii "Al. I. Cuza" Iaşi va avea loc Seminarul Internaţional cu tema "Autonomia locală". În afara instituţiei ieşene de învăţămînt superior atnintite, manifestarea este organizată şi de Fundaţia Konrad Adenauer din Bonn, Germania, care - la această a II-a ediţie - asigură cheltuielile de cazare şi masă ale participanţilor, urmînd ca aceştia să-şi achite doar cheltuielile de transport. (**O. LUNGU**)

■ Intenţii de privatizare

De curînd a fost anunţată intenţia de privatizare a S.C. Siretul Paşcani, una dintre firmele mari datorită valorii capitalului social. După primele 9 luni ale acestui an, profitul brut al firmei este de aproximativ 1 miliard de lei. În faza de depunere a dosarelor pentru demararea procesului de privatizare se află şi societăţile comerciale Mobomex din Hîrlău şi Comat din Iaşi, fosta Bază judeţeană de aprovizionare tehnico-materială. Conform informaţiilor furnizate de surse ale Fondului Proprietăţii Private II - Moldova, printre firmele care şi-au anunţat intenţia de privatizare se numără şi Moldova Tricotaje şi S.C. IAŞICONF S.A. (**Alin TOCAN**)

Medicul Florian Cristogel de la Spitalul de copii Iași a studiat comportamentul tinerilor care se droghează

La vîrsta adolescenței, fetele din Iași se droghează cu diazepam iar băieții cu aurolac

■ adolescentele își fac cocktailuri de sedative: LUMINAL și DIAZEPAM

În general, la vîrsta pubertății, comportamentul se modifică, putînd apare o serie de dezechilibre psihice majore. Adolescenții reprezintă cea mai afectată categorie socială, fiind foarte mult influențați de mediul în care trăiesc. Fie că se consideră neînțeleși, fie că provin din familii dezorganizate, adolescenții recurg uneori la diverse forme de a se droga. Conform unui studiu al medicului primar pediatru dr. Florian Cristogel, de la Spitalul de copii "Sf. Maria" din Iași, fetele folosesc cel mai adesea diazepamul. Uneori se strîng în grupuri și înghit doze mici din acest medicament care le creează o stare euforică, au senzația că plutesc, nemaipăsîndu-le de ceea ce se întîmplă în jurul lor. Alteori, influențate fiind de filmele văzute și de publicațiile străine vehiculate prin recreații, adolescentele își fac "cocteiluri" din sedative (luminal și diazepam). Explicația gestului lor este cît se poate de simplă: fetele nu mai pot suporta realitatea și își caută liniștea într-o lume pe care se amăgesc că și-o construiesc singure. În ce privește adolescenții, aceștia recurg la droguri mult mai bărbătești, ca de exemplu aurolacul. O parte din tinerii care inhalează vaporii acestei substanțe chimice o fac doar din curiozitate, la sfatul colegilor deja inițiați. Există însă și copii care folosesc acest drog fie din viciu, fie pentru că starea creată de drog îi face să uite că le este foame, le este frig și nu au unde dormi. Acești tineri pot fi întîlniți prin gări, cu nasul într-o pungă, din care inspiră cu voluptate aurolac. Pentru ei nu există sentiment, durere, așa cum nu există cineva care să-i apere și să-i umanizeze. **(Mihaela CĂNĂNĂU)**

Cum se îngrijesc autoritățile de economia județului

Zona economică liberă a fost înființată doar între Consiliul Județean și Habitat Proiect

■ Ion Amihăiesei nu a respectat promisiunile făcute ieșenilor în urmă cu două luni

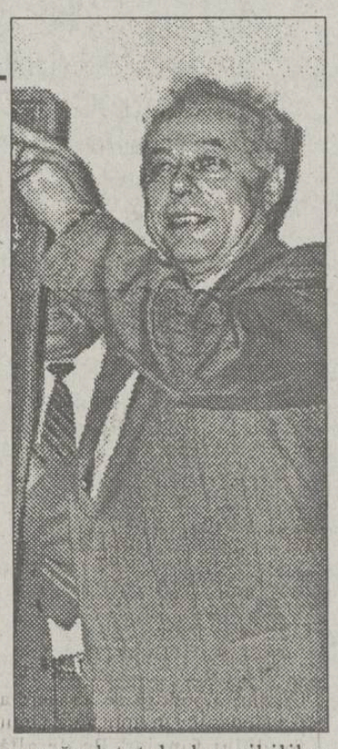

Cu aproape șase luni în urmă, cotidianul nostru a declanșat o campanie de presă vizînd înființarea unei zone economice libere la Iași, prin care s-ar fi rezolvat nu numai problema locurilor de muncă pentru un număr mare de șomeri, ci și posibila atragere a unor firme cu un potențial economic mare, care ar aduce pe piața ieșeană tehnologii competitive. Cu toate acestea, pînă în prezent, documentația ce urmează a fi înaintată Ministerului de Finanțe și apoi Parlamentului României nu a fost întocmită, deși președintele Consiliului Județean Iași, Ioan Amihăiesei, a afirmat în urmă cu mai multe săptămîni că pînă la sfîrșitul lunii octombrie aceasta va fi definitivată și trimisă celor amintiți.

Pentru a vedea care este poziția proiectantului, redactorii cotidianului nostru au luat legătura cu șeful de proiect, ing. Corneliu Ivașc. Acesta ne-a declarat: "Pentru a putea înainta documentația completă avem nevoie din partea Consiliului Județean Iași de o listă cu eventualii investitori care să reprezinte 60 de procente din numărul total al posibililor investitori. Pînă acum nu ni s-a oferit o astfel de listă. A doua mare problemă se referă la faptul că Primăria Holboca nu dorește să ne trimită lista celor care au în proprietate terenuri în zona în care urmează să fie înființată zona economică liberă. Cred că aici ar trebui să intervină tot Consiliul Județean Iași". **(Alin TOCAN)**

La Săveni, Botoșani

Un incendiu de proporții lasă mai multe familii pe drumuri, în plină iarnă

■ mafia locuințelor obstrucționează eliberarea unor apartamente

După cum ne-a informat dl. maior Mihai Tuman, inspector la Grupul de pompieri Botoșani, în noaptea de 15/16 noiembrie a.c. la Săveni-Botoșani a izbucnit un violent incendiu, care a distrus un întreg cvartet de locuințe. Este al treilea incendiu de mari proporții care afectează această mică localitate în ultimii ani, unul dintre acestea incendii distrugînd complet centrul orașului. Cauza întinderii cu repeziciune a focului o constituie atît vechimea clădirilor (peste un secol), cît și faptul că sînt lipite una de cealaltă. În incendiul din noaptea de 15/16 noiembrie au ars peste 200 m.p. de acoperiș, fiind distruse în întregime locuințele deținute de Traian Ispir, Virginia Oancea și Catinca Jar. După cum ne-a informat d-na Medeea Nemțeanu, secretar al primăriei orașului Săveni, situația familiilor rămase fără adăpost este disperată; apelurile Primăriei către GOSCOM R.A. Săveni pentru punerea la dispoziție a unor apartamente nu au găsit nici o înțelegere. Aceasta în situația în care GOSCOM R.A. stăpînește peste 1.000 de apartamente, din care Primăria a identificat multe apartamente libere. De asemenea, conform informațiilor oferite de către Primăria Săveni, încălcînd grosolan legea, GOSCOM R.A. a vîndut cîte două apartamente din fondul locativ de stat aceleeași persoane, iar multe persoane locuiesc abuziv în apartamente, cu încuviințarea GOSCOM R.A. Menționăm că familiile sinistrate au cîte 2-3 copii de vîrstă școlară și preșcolară. În prezent, acestea locuiesc sub cerul liber, în timp ce mercurul termometrelor a coborît mult sub 0 grade Celsius. **(Val GURALIUC)**

Parcă se apropie sfîrșitul lumii

Un minor a violat o bătrînă de 88 de ani

În noaptea de 16/17 august 1993, bătrîna Elena Croitoru din Românești, jud. Iași, a fost violată de o persoană necunoscută. Femeia, în vîrstă de 88 de ani, s-a plîns organelor de Poliție care au declanșat cercetările. Bătrîna nu știa cine a fost cel ce și-a bătut joc de vîrsta ei înaintată. În cursul zilei de ieri, cînd nimeni nu se mai aștepta ca violatorul să fie depistat, a fost arestat Ionel Haștină. Tînărul, de numai 16 ani, a recunoscut în fața anchetatorilor oribilul act comis. Parchetul de pe lîngă Judecătoria Iași a dispus arestarea preventivă a învinuitului pentru o perioadă de 30 de zile, motivînd că lăsarea în libertate a lui Ionel Haștină ar prezenta un pericol public. **(Ovidiu SCUTELNICU)**

TELEX COTIDIAN

■ **BUCUREȘTI** - Se va transmite pe programul 1, la ora 21.15, meciul de fotbal România - Țara Galilor, care se joacă la Cardiff.

■ **IAȘI** - La S.C. ADIMET S.A. are loc prima adunare a principalilor acționari, FPS și FPP.

■ **IAȘI** - S.C. Nicolina S.A. nu și-a achitat datoriile către furnizorul de agent termic și nu beneficiază de căldură. Din această cauză piesele produse de această societate sînt afectate calitativ.

■ **BUCUREȘTI** - Biserica Ortodoxă Română se declară împotriva legalizării homosexualității.

■ **BACĂU**. În complexul comercial "Piața Sud" din Bacău are loc inaugurarea oficială a pavilionului expozițional "Moldova" din cadrul expoziției "MOLDO-EXPO 1993".

■ **TIMIȘOARA** - Se desfășoară seminarul "Politica economică și economia socială de piață", organizat de P.N.L. Timiș cu prilejul Partidului Democrat Liberal din Bavaria (Germania).

■ **ORADEA** - A început să emită primul post de radio privat din Oradea, "Son Vest", pe frecvența 71,81 MHz.

■ **BUCUREȘTI**. Consiliul Național Consultativ pentru Integrare Euro-Atlantică din România are prima rundă de lucru cu tema "Dimensiunea militară a integrării României în studiile euro-atlantice".

■ **BIHOR** - Direcția de muncă și protecție socială Bihor organizează, în 5 orașe din județ, instructaje cu toți agenții economici cu capital de stat și privat, privind problemele legate de legislația muncii, forța de muncă și șomaj, salarizare - normare, asistență socială, pensii.

■ **S.U.A.** - Superstarul muzicii rock, Michael Jackson, a fost găsit, în urma misterioasei dispariții, odihnindu-se într-un hotel francez din Munții Alpi.

■ **S.U.A.** - Camera Reprezentanților va vota asupra ridicării, în următorii 15 ani, a tuturor barierelor vamale între Statele Unite și Mexic.

EVENIMENTUL DE MÎINE

BUCUREȘTI - Se va desfășura Mitingul de Protest organizat de C.N.S.L.R. "Frăția", la care vor participa aproximativ 300 de ieșeni. Mitingul este supranumit și "Greva Bugetarilor".

Specialiștii Regiei Autonome ROMSILVA descoperă zilnic lucruri stupefiante

Împroprietăriri ilegale cu terenuri împădurite

Comisia pentru aplicarea Legii 18/1991 din comuna Bîrnova a comis grave ilegalități în aplicarea Legii fondului funciar, prin punerea în posesie cu terenuri împădurite a unor persoane care nu aveau acest drept. Un caz aparte îl reprezintă Irina Hudiță, din satul Păun, comuna Bîrnova. Prin titlul de proprietate 13793/1991, persoana în cauză a intrat ilegal în posesia unui hectar de pădure, în zona motelului Bucium. Terenul atribuit face parte din fondul forestier proprietate de stat, fiind încadrat în grupa "păduri cu funcții speciale de protecție". Cu toate acestea, Irina Hudiță a vîndut 800 m.p. din terenul menționat lui Lucaci Petrea, din Iași. După încheierea actului de vînzare-cumpărare, noul proprietar a executat lucrări de construcții pe acest teren. Constatîndu-se ilegalitatea făcută de către Comisia pentru aplicarea Legii 18/1991 din comuna Bîrnova, Filiala ROMSILVA Iași a sesizat autoritățile judecătorești, interzicînd în același timp continuarea lucrărilor de construcție. Florian Munteanu, directorul filialei ROMSILVA Iași, ne-a declarat: "Cazul de față nu este singular. Cu toate că județul Iași nu are o pondere ridicată în privința pădurilor, numeroase comisii de aplicare a Legii fondului funciar au atribuit ilegal suprafețe de pădure la persoane care nu erau îndreptățite să le primească. Singura modalitate de recuperare a acestor păduri o constituie acționarea în judecată a celor vinovați." **(Sandu TACU)**

Procesul directorilor de la ITELS a fost strămutat la Buzău

Curtea Supremă de Justiție de la București a aprobat strămutarea procesului deschis celor trei directori ai S.C. ITELS S.A. la Tribunalul Municipiului Buzău. Amintim că directorii acestei societăți, Eugen Gâdei, Constantin Ionescu și Ermil Gafencu au fost acționați în judecată sub acuzația de "delapidare în paguba avutului public". În cursul zilei de astăzi urmează ca dosarul întocmit de organele de cercetare să fie înaintat Tribunalului buzoian. **(Adina SCUTELNICU)**

S-a reluat urmărirea penală împotriva patronului firmei de întrajutorare "Class"

■ Corneliu Paicu este cercetat pentru săvîrșirea infracțiunii de înșelăciune în convenție ■ de asemenea, sînt cercetați și patronii firmelor "Romprosper", "Fulger Meridian" și "Cronos" ■

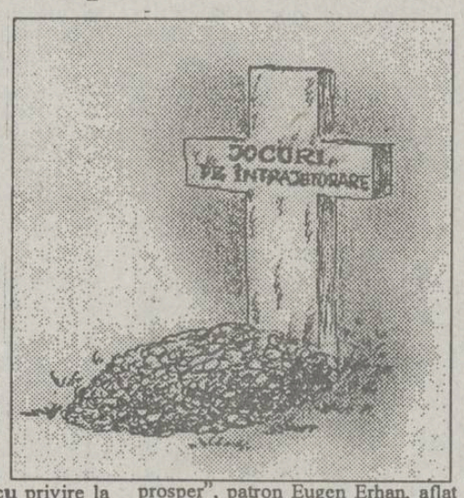

Ieri, la Judecătoria Iași, s-a judecat al patrulea termen în procesul dintre Gherman Florin Constantin, șeful filialei Iași a sistemului de întrajutorare "Cronos-Brașov", și Asociația de sprijin a Sistemelor de Întrajutorare Socială din Iași, reprezentată de Florea Fuerea, președintele acestei asociații.

Procesul a fost amînat pînă pe 18 ianuarie 1994, deoarece apărarea a cerut instanței timp pentru efectuarea la București a unei expertize grafice, inculpatul acuzînd semnături pe borderouri pe care nu le cunoaște.

Referitor la acest lucru, iată ce ne declară avocatul apărării, Doina Stupariu: "Inculpatul fiind acuzat de fals, este necesară expertiza grafică, ca probă pentru infracțiunea de fals și uz de fals. De asemenea, pentru elucidarea adevărului, apărarea va cere și o expertiză contabilă".

Respectivul joc de întrajutorare a funcționat la Iași în perioada 10 iunie - 10 noiembrie 1992, cînd a fost închis datorită arestării patronilor de la Brașov.

De la președintele A.S.S.I.S., Florea Fuerea, aflăm că filiala Cronos - Iași a încasat în această perioadă 30 milioane lei, din care au fost făcute plăți către participanți în valoare de 14.259.000 lei. La 25 noiembrie, în urma controlului efectuat de o comisie financiară, a reieșit faptul că în contul lui Gherman Constantin se află 7.185.719 lei, iar suma de aproximativ 8 milioane lei, pînă la 15.741.000 lei, ceea ce reprezintă diferența dintre încasări și plăți, este de negăsit și reprezentă, în opinia d-lui Florea Fuerea, o fraudă deosebit de mare. De asemeni, asociația cere elucidarea în privința celor 3.830.000 lei distribuiți preferențial unor persoane importante din Poliție, Procuratură.

În cazul sistemului de întrajutorare "Class", Parchetul General de pe lîngă Curtea Supremă de Justiție a trimis un răspuns A.S.S.I.S., în care se precizează: "Prin rezoluția din 25 august 1993, s-a dispus infirmarea soluției de neîncepere a urmăririi penale, dată de Parchetul de pe lîngă Tribunalul Iași, privind pe Paicu Constantin Corneliu (patronul firmei "Class"), cercetat pentru săvîrșirea infracțiunii de înșelăciune în convenție, prevăzut de art. 215 alin. 3 Cod Penal, precum și extinderea cercetărilor cu privire la alte fapte, prevăzute de legea penală. Soluția se va da în cauză după finalizarea cercetărilor".

Pentru procesele intentate sistemelor de întrajutorare "Romprosper", patron Eugen Erhan, aflat în stare de arest și "Fulger-Meridian", patron Burcă Teodor, fugit din țară, termenul se va judeca la 7 decembrie 1993. **(George IGNAT)**

Banca Națională a României

Secretariatul general

COMUNICAT

În conformitate cu art.17 din Legea nr. 34/1991, Banca Națională a României va retrage din circulație, începînd cu data de 15 octombrie 1993, bancnota cu valoare nominală de 100 lei, emisiunea 1966 și moneda metalică cu valoare nominală de 5 lei, emisiunea 1978, purtînd denumirea anterioară a statului "Republica Socialistă România".

După data de 15 ianuarie 1994 încetează puterea circulatorie a acestor bancnote și monede metalice, ele nemaiputînd fi utilizate ca mijloc legal de plată.

Retragerea din circulație a bancnotei cu valoare nominală de 100 lei emisiune 1966 și a monedei metalice cu valoare nominală de 5 lei, emisiune 1978 se va face astfel:

- Începînd cu data de 15 octombrie pînă la data de 31 decembrie 1993 aceste bancnote și monede metalice vor fi primite de la populație, în mod obișnuit, de către toate casieriile agenților economici, inclusiv casieriile subordonate, precum și de către casieriile celorlalte instituții.

Acestea sînt obligate să primească bancnotele și monedele metalice, să nu le mai pună în circulație și să le depună zilnic, la unitățile bancare unde își au contul, odată cu vărsămintele de numerar.

- În perioada 1-15 ianuarie 1994, bancnotele cu valoare nominală de 100 lei, emisiunea 1966 și monedele metalice cu valoare nominală de 5 lei, emisiunea 1978, vor fi primite în plăți și pentru preschimbare numai de către casieriile unităților bancare, Casei de Economii și Consemnațiuni și Oficiilor P.T.T.R.

REGIA AUTONOMĂ DE TRANSPORT ÎN COMUN IAȘI

ANUNȚĂ:

Începînd cu data de 18 noiembrie 1993, abonamentele pentru elevi, studenți și pensionari se eliberează pe bază de adeverință, respectiv talonul de pensie valabil pe luna în curs.
De aceste abonamente beneficiază numai studenții și elevii unităților agreate de Ministerul Învățămîntului.

Declarația lui Ilie Ilașcu, aflat în arestul Poliției din Tiraspol

■ "Ne pot doar omorî, dar de învins - niciodată"

Luni a avut loc la Tiraspol o nouă înfățișare în cadrul procesului celor șase din grupul Ilașcu. Completul de judecată a ascultat ultimele depoziții, dar nu a pronunțat sentința finală, rămînînd ca aceasta să fie făcută cunoscută la un nou termen, în urma deliberărilor. După ședință, Ilie Ilașcu a declarat, la încheierea acestei penultime faze a procesului:

Sînt foarte mulțumit și m-a atins foarte mult hotărîrea Bisericii Catolice din Anglia, care ne-a luat apărarea și a trimis, am auzit, Prea-fericitului Teoctist un astfel de document. Dar fraților din România le cer să tragem nădejde că, poate-poate, se va schimba ceva cu noi, și, indiferent de soarta noastră, trebuie luptat, trebuie muncit și ajuns la scopul nostru sfînt: reîntregirea țării.

Acum, în ajunul sărbătorii Unirii, aș dori ca și conducerea și toți românii să se amestece în treburile noastre, pentru că avem unul și același stat. Acel hotar care este la Prut nu este hotar. Eu cunosc că în multe orașe din România au fost mitinguri și demonstrații pentru susținerea noastră și le mulțumesc. M-au bucurat tare mult demonstrațiile din Transilvania, acolo unde trăiesc ungurii, frați cu românii. La Arad, precum și în alte părți au avut loc mitinguri în sprijinul nostru: la Craiova, la București - unde mai în fiecare săptămînă au colindat pe la Ambasada Rusiei precum și pe la alte ambasade. Vă mulțumesc, și să nu aveți grijă pentru mine. Noi am mai zis-o: ne pot doar omorî, de învins - niciodată, pentru că eu mă aflu acasă la mine, pe pămîntul meu.

Odată cu adoptarea Legii Poliției în Camera Deputaților

Adrian Severin a renunțat la imunitatea parlamentară

■ *este al treilea membru al P.D. (F.S.N.) care face acest lucru după Petre Roman și Traian Băsescu*

După amînări repetate, Camera Deputaților a votat ieri Legea de organizare și funcționare a Poliției și Ordonanța guvernamentală nr. 8, privind provizoratul Consiliilor de administrație a Fondului Proprietății Private.

Ședința Camerei Deputaților a debutat prin declarația lui Adrian Severin de renunțare la imunitatea parlamentară. Declarația a fost dată în urma incriminării sale în raportul șefului Corpului de Control, Ion Honcescu.

Renunțarea la imunitatea parlamentară nu se poate face fără avizul plenului Camerei Deputaților, iar dl. Severin consideră că "totul este o înscenare politică de tip bolșevic al cărui inițiator și suflet este însuși premierul Văcăroiu". El a declarat că nu are avere și deci nu poate fi acuzat de fals și de furt.

Plenul Camerei Deputaților a adoptat în ansamblu corpul Legii de funcționare și organizare a Poliției. După vot, deputații Constantin Ionescu (P.N.Ț.C.D.) și Petre Lițiu (P.L. '93) au făcut cîte o declarație în numele grupului parlamentar respectiv.

Dl. Ionescu consideră că legea nu a realizat demilitarizarea completă a poliției și acest lucru trebuie să-l facă Statutul polițistului. Datorită absenței demilitarizării Poliției, precum și a altor stridențe ale legii față de standardele democratice, Petru Lițiu a anunțat că grupul parlamentar liberal s-a abținut de la vot. **(Luminița BĂCĂRAN)**

"România dorește să lupte în continuare pentru influență în Republica Moldova"

■ articol apărut în ziarul german "Frankfurter Algemeine Zeitung"

Sub titlul "România dorește să lupte în continuare pentru influență în Republica Moldova", ziarul "Frankfurter Algemeine Zeitung" notează: "Evoluția politică din Moldova se desfășoară din ce în ce mai puțin potrivit aspiratiilor României. Interesele României trebuie să fie îndreptate acum - se spune la București - pentru a spijini independența Moldovei contra presiunilor rusești. În acest context, trebuie susținută integrarea economică și cultural-spirituală a acesteia. Nesiguranța existentă în prezent se datorează acordului de la 19 octombrie, semnat de premierul rus, Cernomîrdin, și președintele Republicii Moldova, Mircea Snegur, care, practic, leagă din nou Moldova din punct de vedere economic de CSI. Apartenența doar economică la CSI nu este însă posibilă ca atare; se presupune la Chișinău că Snegur și premierul Sangheli urmăresc ca, și politic, Moldova să revină în CSI. România se pronunță contra oricăror forme de restaurație imperială". Comentatorul încheie scriind: "Opinia publică românească și publicul de la București nu vor să renunțe în nici un caz la Moldova, după ce, cu un an și jumatate în urmă, șansa reunificării a fost atît de aproape. România doreste să atragă Moldova independentă spre Europa. După primirea României în Consiliul Europei această intenție pare a avea perspective".

P.D.A.R. va sprijini în continuare guvernul

■ acest sprijin va fi acordat chiar și în cazul în care P.S.M. și P.R.M. își vor retrage suportul acordat echipei Văcăroiu

Ieri, la sediul Filialei Județene Iași a P.D.A.R., a avut loc o conferință de presă organizată de președintele filialei, Petru Dascăl. Scopul conferinței a fost informarea presei asupra Congresului Extraordinar al P.D.A.R., care s-a desfășurat pe 11 și 12 noiembrie la București. Un obiectiv major al acestui Congres a fost constituirea alianței P.D.A.R.-P.U.N.R., respectiv Blocul Unității Naționale (B.U.N.). Referitor la extremismul naționalist pe care îl manifestă uneori liderii P.U.N.R., domnul Dascăl a atras atenția că nu trebuie confundat programul politic cu declarațiile personale ale unor lideri.

Un alt punct pe ordinea de zi a Congresului P.D.A.R. l-a constituit crearea Băncii Creditului Rural - "Albina", bancă ce va acorda sprijin doar proprietății private și care va avea cîte o reprezentanță în fiecare comună. În prezent se duc încă tratative pentru constituirea capitalului băncii, din depuneri interne, dar și din participări de capital extern.

Domnul Dascăl a precizat că P.D.A.R. sprijină implicarea activă a statului în viața socială, ca garant al interesului public. De asemenea, s-a solicitat sprijinul statului în dezvoltarea agriculturii, în special prin acordarea de subvenții.

În privința pămîntului inclus în fostele CAP-uri și IAS-uri, P.D.A.R. se pronunță pentru acordarea cît mai grabnică a titlurilor de proprietate și trecerea efectivă a pămîntului în posesia proprietarilor. În plus, dl. Dascăl a prezentat hotărîrea partidului său ca, în cazul unei guvernări P.D.A.R., să se împroprietărească cu 10 ha de pămînt fiecare absolvent de studii medii și superioare agricole, pentru că "în agricultură intră oameni foarte sănătoși, lucru verificat de practica mea".

Apreciind politica guvernului, domnul Dascăl a apreciat că pînă în prezent nu există o legislație care să funcționeze în domeniul protecției sociale. În același timp, însă, P.D.A.R. va susține în continuatre guvernul, dacă activitatea acestuia nu contravine doctrinei partidului, chiar în cazul în care P.S.M. și P.R.M. vor retrage sprijinul lor pentru partidul de guvernămînt. **(D. GHINDAR)**

Deși Primăriile așteaptă cu sufletul la gură

Majoritatea parlamentară tergiversează Legea finanțelor publice locale

Legea finanțelor publice locale are un viitor cețos. În Comisia pentru administrație publică, amenajarea teritoriului și echilibru ecologic, reprezentanții majorității parlamentare nu vor să stabilească bugetele locale, au declarat agenției Mediafax surse parlamentare. Orice tendință de legiferare a unui act normativ, ce ar duce la o autonomie locală efectivă, descurajează majoritatea parlamentară și, în consecință, se întîrzie luarea unor hotărîri. În cazul adoptării Legii finanțelor publice locale, consilierii locali și primarii ar putea apăra interesele comunităților locale, folosind bugetele alocate în acest sens și ieșind de sub tutela prefecților. Acuzele, pe care în special P.D.S.R. le-a adus în ultima vreme primarilor aleși ai opoziției, ar fi demontate de noua lege. Procesul de tergiversare legislativă își găsește astfel explicația sa politică.

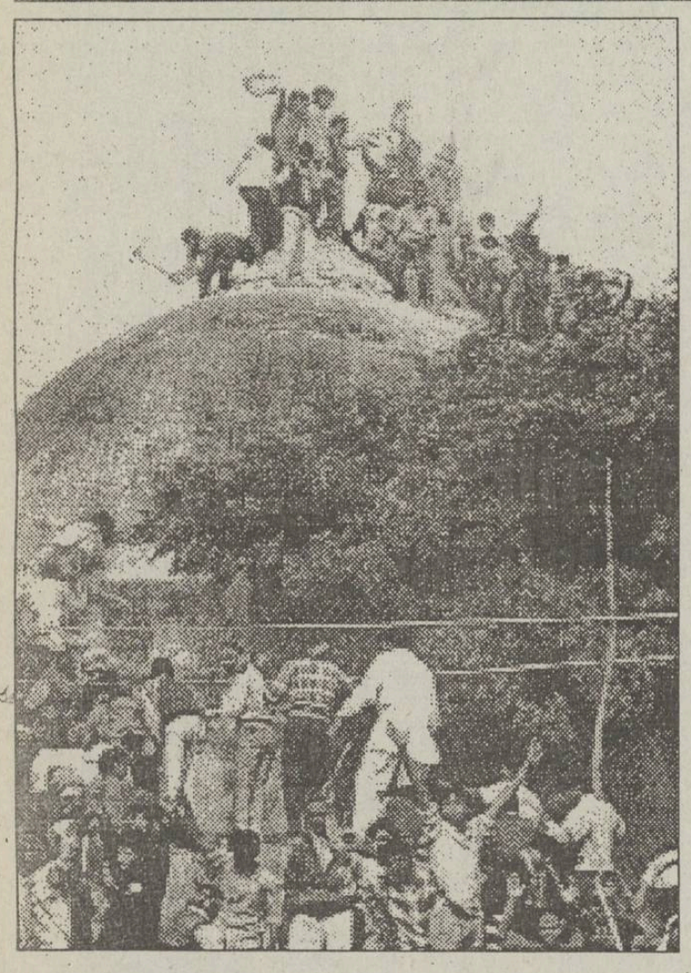

Asediul moscheii Hazratbal din Kashmirul indian a luat sfîrșit în mod pașnic

■ regiunea Kashmir a fost împărțită între India și Pakistan, fapt care a resuscitat tensiunea între cele două țări

Separatiștii musulmani, baricadați de o lună în moscheea Hazratbal, din Kashmir, s-au predat marți dimineață, a anunțat șeful poliției locale, citat de agenția FRANCE PRESSE. Moscheea, simbol al islamismului din această provincie, a fost asediată începînd din 15 octombrie de către trupele guvernamentale indiene, provocînd o serie de mișcări protestatare soldate cu zeci de victime, în Kashmirul indian, confruntat de patru ani cu o amplă acțiune separatistă musulmană. Srinagar și Valea Kashmirului, cu o populație majoritară musulmană, au fost aproape paralizate timp de o lună de "episodul Hazratbal", care a resuscitat tensiunea dintre India și Pakistan în legătură cu problema suveranității asupra acestei regiuni. După crearea statului indian, în 1947, Kashmirul a fost împărțit în două, iar New Delhi acuză Pakistanul că ar sprijini mișcarea separatistă musulmană din Kashmirul indian. Autoritățile indiene au afirmat că printre asediații de la Hazratbal se afla și un ofițer al serviciilor secrete pakistaneze.

Liderul Frontului Salvării Naționale nu are dreptul să candideze în alegerile parlamentare

■ Ilia Konstantinov se află în acest moment în închisoarea Lefortovo

Președintele rus, Boris Elțîn, i-a interzis liderului naționalist Ilia Konstantinov să candideze la alegerile parlamentare de luna viitoare, a anunțat Andrev Bieloborodov, membru al Comisiei electorale. Agenția rusă de știri Postfactum a afirmat că susporterii lui Konstantinov, deținut la închisoarea Lefortovo după eșuarea rebeliunii din octombrie, au colectat suficiente semnături pentru a-i permite să candideze în alegerile parlamentare. "În orice caz, Konstantinov nu va primi permisiunea de a candida", a declarat Bieloborodov, adăugînd că nu poate confirma prezentarea listei de semnături. El a mai afirmat că liderul Frontului Salvării Naționale figurează pe lista persoanelor private de dreptul de a se prezenta la alegeri în calitate de candidați, în baza Decretului 1661, semnat recent de președintele Elțîn, informează REUTER.

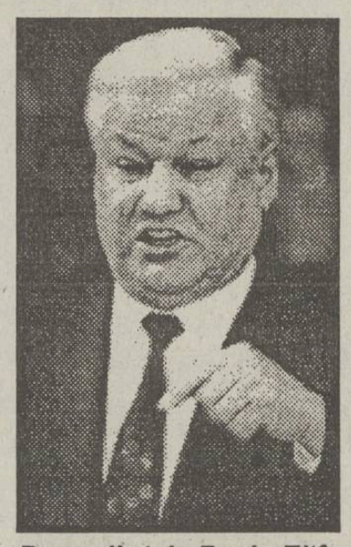

Președintele Boris Elțîn nu-și iartă dușmanii

Bosnia va sesiza Curtea Internațională de Justiție împotriva Marii Britanii

■ britanicii s-au opus ridicării embargoului privind livrările de arme către musulmanii bosniaci

Bosnia va sesiza Curtea Internațională de Justiție împotriva Marii Britanii, acuzată de a fi violat Convenția împotriva genocidului. Marea Britanie s-a opus ridicării embargoului impus de Națiunile Unite pentru livrările de arme către Bosnia, împiedicînd astfel fosta republică iugoslavă să se apere, a declarat Muhamed Sacirbey, ambasadorul bosniac la ONU. "Vom acuza Marea Britanie că a refuzat să prevină genocidul împotriva poporului Bosniei, violînd articolul 1 al Convenției genocidului, opunîndu-se activ tuturor eforturilor altor state de a ridica acest embargou ilegal asupra armelor", a declarat Sacirbey. Statele Unite, precum și unele țări nealiniate sau islamice au propus în mai multe rînduri ridicarea embargoului asupra livrărilor de armament pentru guvernul bosniac. Marea Britanie, Franța și Rusia, în calitatea lor de membri permanenți ai Consiliului de Securitate, s-au opus suspendării embargoului. Primele două state, care au trupe sub comanda Națiunilor Unite, au argumentat poziția lor prin posibila extindere a conflictului și eventualitatea represaliilor la adresa trupelor proprii. Rusia s-a opus, în calitate de aliat tradițional al sîrbilor, notează Reuter. **(Mediafax)**

MONITORUL EXTERN

■ Noi date în dosarul Michael Jackson

Unul dintre avocații celebrului Michael Jackson a respins insinuările conform cărora starul american ar evita să se întoarcă în Statele Unite din cauză că ar trebui să se prezinte la procesul ce i-a fost intentat sub acuzația de abuz sexual asupra unui băiat în vîrstă de 13 ani. Vineri, Michael Jackson și-a întrerupt turneul în Mexic, susținînd că are nevoie de tratament medical. La conferința de presă care a avut loc la Los Angeles, avocatul lui Michael Jackson a afirmat că starul american preferă să se trateze în străinătate pentru a fi ferit de curiozitatea presei și a altor intruși. Locul exact în care se află în acest moment Michael Jackson nu este cunoscut. Se presupune ca s-ar afla în Anglia, în Franța sau Elveția.

Michael împreună cu prietenul său de 13 ani, la Euro Disney

■ Neutralizarea unei grupări criminale în Tadjikistan

În Tadjikistan a fost neutralizată o nouă grupare criminală înarmată care acționa în împrejurimile orașului Dușanbe. De la șase criminali au fost confiscate automate Kalasnikov și două aruncătoare de mine. După cum a informat corespondentul agenției tadjice HOVAR la centrul de presă al Ministerului tadjik de Interne, în anul scurs de la instaurarea orînduirii constituționale în Tadjikistan, de la elementele criminale au fost confiscate aproximativ 7000 arme de foc și o mare cantitate de muniții.

■ Minerii din bazinul ucrainean Donețk au oprit livrarea cărbunelui

La minele din Donețk a fost sistată furnizarea cărbunelui către beneficiari, acțiune determinată de neacceptarea prețurilor stabilite de guvern la acest produs, prețuri care nu acoperă cheltuielile de producție și salariile. Pentru redresarea situației s-a hotărît majorarea prețului la cărbunele extras, prețuri ce vor fi ajustate la fiecare decadă. Livrarea cărbunelui va fi reluată mîine, însă numai către acei beneficiari care vor accepta noile prețuri.

■ John Major și problema Irlandei de Nord

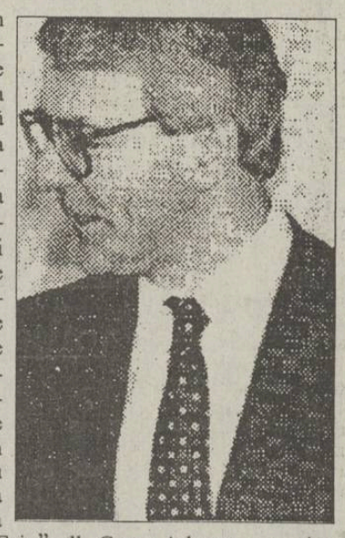

Premierul britanic John Major și-a intensificat acțiunile în efortul de a pune capăt conflictului din Irlanda de Nord. D-sa a anunțat că "Shin Fein", aripa politică a Armatei Republicane Irlandeze, ar putea fi admisă la convorbirile de pace, adăugînd însă că acest lucru va fi posibil numai în cazul în care Armata Republicană Irlandeză renunță la actele de violență în campania sa de susținere a retragerii autorităților britanice de pe teritoriul Irlandei de Nord. Aceste declarații au fost făcute în cadrul unui discurs ținut cu ocazia unui banchet care a avut loc în zona financiară a Londrei. Președintele "Shin Fein", dl. Gerry Adams, a respins oferta premierului britanic, afirmînd că declarațiile lui John Major nu aduc nimic nou. D-sa a declarat că reprezentanții "Shin Fein" au purtat convorbiri cu guvernul britanic, dar că dl. Major a întrerupt dialogul atunci cînd s-a cerut ca reprezentanții Irlandei de Nord în Parlament să fie protestanți, în cazul în care se dorește ca această regiune să rămînă parte integrantă a Regatului Unit. Pe de altă parte, guvernul britanic a negat că ar fi avut întrevederi cu membri ai "Shin Fein". Remarcile d-lui Major au fost însă întîmpinate favorabil de premierul irlandez Albert Reynolds, care a declarat că dorește să colaboreze, în viitor, cu prim-ministrul britanic, profitînd de ceea ce D-sa a calificat drept "o ocazie istorică" de a acuza Marea Britanie.

■ Un avion rusesc s-a prăbușit în Iran

Un avion cargo de mare capacitate AN 124 s-a prăbușit în regiunea Kerman din sud-estul Iranului, avînd la bord 17 persoane, a anunțat agenția FRANCE PRESSE. Înainte de a se prăbuși, pilotul avionului ceruse autorităților iraniene aprobarea să efectueze o aterizare de urgență pe aeroportul Kerman. Operațiunile de localizare a rămășițelor aparatului, în această regiune muntoasă și semi-deșertică a Iranului, se desfășoară cu ajutorul elicopterelor. Nu se cunoaște nimic încă despre soarta pasagerilor și a echipajului și nici dacă era vorba despre un avion civil sau militar. Avionul se afla într-o cursă pe ruta Dubai-Taşkent.

■ Bilanțul ultimelor lupte cu rebelii tamili - peste 1000 de morți

Bilanțul definitiv al ofensivei lansate de gherilele Frontului de Eliberare al Tamililor Elam (LFET) împotriva bazei militare guvernamentale de la Pooneryn se ridică la peste 1.000 de morți, au comunicat surse militare ale guvernului de la Colombo, citate de agenția France Presse. Este cel mai sîngeros episod al conflictului intern declanșat în Sri Lanka de separatiștii tamili cu circa patru ani în urmă. Aceleași surse au precizat că forțele guvernamentale și-au restabilit treptat controlul asupra bazei militare.

CAFEAUA DE DIMINEAȚĂ

125 de ani de la naștere: Emil Racoviță

Aurel LEON

Gheorghe (Gheorghieș) Racoviță, născut la 1839, era fiul lui Ion Nicolae Racoviță și al Smarandei N. Alcaz. La rîndul lui, Ion (Iancu) Racoviță era fiul lui Nicolae Racoviță și al Elenei Caracaș. A fost înmormîntat în 1854 la Sorănești. Ascendența neamului urcă pînă la domnitorul Ștefan Mihai Racoviță. Gheorghieș Racoviță a avut trei copii: Alexandru, Emil și Margareta, din căsătoria sa cu Eufrosina Stamatopol din Iași. A avut drept frați pe Nicolae și Vasile. S-a căsătorit în 1864 și tot atunci a devenit membru al Societății "Junimea". Iacob Negruzzi îl descrie astfel: "Gheorghieș n-a scris niciodată, dar e stîlp al anecdotelor corozive și țigănești, prin urmare indispensabil la aniversări". La 6 februarie 1865, ca președinte al Secției a II-a a Tribunalului Iași, a pronunțat achitarea lui Titu Maiorescu în vestitul proces de imoralitate de la pensionatul de fete, în care principal acuzator era Veronica Cîmpeanu, devenită Micle. Din 1868 este avocat. A fost deputat de Vaslui în mai multe legislaturi.

Gheorghieș Racoviță a trăit în Iași, în casele de pe strada Lascăr Catargi, în care i s-au născut copiii, și la Sorănești-Vaslui, unde-și avea moșioara. Curtea de la Sorănești era vestită la începutul acestui veac prin frumusețea caselor și parcul de flori ce le înconjura. De altfel, mîndru de proprietatea sa, Gheorghieș Racoviță își tipărise pentru corespondență hîrtie specială purtînd în antet poza caselor din Sorănești. Am în față asemenea scrisori adresate nepoatei sale Eugenia, fiică a lui Ion Neculai Racoviță și a Mariei Caracaș, căsătorită cu ing. Victor Bejan, mamă a Vioricăi Pavelcu, soția acad. Vasile Pavelcu. De la această descendentă din Racovițești aflu amănunte despre pitorescul Gheorghieș, care, mai ales după moartea soției sale Eufrosina (1907), s-a închis în singurătatea de la Sorănești, avînd drept unică pasiune florile.

A ținut să fie adus la Sorănești, alături de părinții și de soția lui, deoarece s-a stins în ianuarie 1913, pe cînd se afla în sudul Franței, la fiul său. Trecînd la urmași, ne oprim la Emil, cel care vede lumina vieții la 15 noiembrie 1868 în Iași și devine învățăcel al lui Ion Creangă, ajungînd apoi marele savant, explorator pe vasul "Belgica" în 1897, cercetător a mii de grote și peșteri din toată lumea, cercetător în oceanografie și biologie, creator al biospeologiei ca știință, academician și profesor la Cluj.

Ca să ne menținem în spiritul genealogiei, Emil Racoviță s-a căsătorit în 1907 cu Elena Boucard la Paris. A avut trei feciori: René, Ion și Andrei. René a făcut facultatea de matematici la Cluj și ingineria la Grenoble, Ion, chimia la Cluj și ingineria la Lyon, Andrei a făcut agronomia și a desfășurat activitate de cercetare științifică.

Și acum, putem reveni la Emil Racoviță - omul, nu savantul, deoarece despre opera lui au scris și vor mai scrie pene autorizate.

Am fost și eu la Șurănești ori Șorănești, cum i se zicea în vechime, dar am fost mai mult cu mintea la ceea ce fusese acolo decît cu ochiul la ce este azi, fiindcă mă interesau spiritul de omenie și dezinteresul pentru chiverniseală, caracteristice pentru acești Racovițești și, în al doilea rînd, mă aducea respectul pentru acest savant vasluian care ne-a dat trei mari oameni de știință: Emil Racoviță, Gr. T. Popa și Emil Condurachi - toți umaniști în sensul dragostei pentru om. Stînd sub un nuc bătrîn din partea de apus a satului, pe o parte mai ridicată, de unde se vede acoperișul lung al casei Racoviță, ițit printre copaci tineri, mi l-am închipuit pe Emil cel din anii 1875 și următorii, petrecîndu-și vacanțele aici și citind în parcul beat de miresme "Convorbiri Literare", în care începuse a publica tînărul Mihai

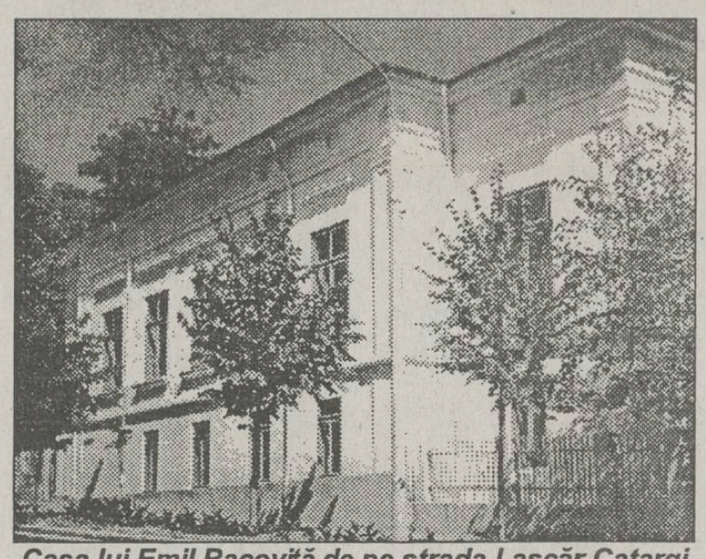

Casa lui Emil Racoviță de pe strada Lascăr Catargi

Eminescu, revistă la care tatăl său era abonat. Și tot aici am citit amintirile lui Creangă, învățătorul său care, venind din Țicău, bătea în fiecare dimineață cu bățul lui noduros și cîrlobat în ostrețele gardului și îl striga:

- Hai, țică, la școală, că ne linge ziua pe frunte să ne-ntrebe unde-am mas azi noapte!

Și porneau amîndoi, un pas ursul de Creangă, trei tropăituri mărunte Racoviță Gh. Emil, trecînd pe lîngă biserica celor patruzeci de mucenici și cu Creangă patruzeci și unul, pentru cîte îndurase el aici ca ginere al popii Grigoriu: apoi, pe Toma Cosma, se tot duceau către școlița din Păcurari. Emil Racoviță i-a cunoscut pe Creangă și Eminescu în epoca lor de aur, iar Gheorghieș, junimistul, avea ce-i povesti fiului despre cei doi.

Și tot aici, la Șurănești, prin 1909-1910 păștea vaca pe imașul ce se întinde dincolo de sălciile acum bușțiuhănoase, cu lozii ca niște iuști, elevul Gr. T. Popa, prieten al lui conu Gheorghieș și client la biblioteca bătrînului.

- Era un om scund, corpolent, nu-i vedeai dintre flori decît barba albă, mergînd alături de grădinarul franțuz care-i îngrijea parcul, își va aminti mai tîrziu profesorul Gr. T. Popa. Toată ziua îi rodeau pragul oamenii din sat cu o mie și una de nevoi: o consultație avocățească, vreun haram de cal scăpat în lanul boieresc, vreun copil de botezat cu numele Gheorghieș, o cotiugă de creangă din țihla pădurii, și vreun leac doftoricesc. Conu Gheorghieș era de toate la Șurănești, numai moașă nu, că erau vreo două babe, dintre care una, mătușa Anița, m-a scos și pe mine la lumină. Pe Emil nu l-am văzut pe la noi, a plecat de tînăr la studii.

Și tot aici, la Șurănești, Emil Racoviță a decis în 1918 să împartă pămîntul la țărani, propunînd un fel de obște agricolă și dînd dispoziții să fie ajutați cu ce au nevoie. El conducea pe atunci stațiunea de zoologie marină Banluys-sur-Mer din sudul Franței și laboratorul de anatomie comparată de la Sorbona, și intenționa să rămînă în Franța. Dorea ca proprietatea să treacă asupra satului iar executorul dorințelor sale nu era altul decît tatăl viitorului istoric și academician Emil Condurachi. Întreaga acțiune e uimitoare pentru anul 1917, ea dovedind o previziune politică. De fapt e un corolar al comportării Racovițeștilor de-a lungul istoriei. Astfel, în lucrarea publicată de Academia Română "Familia Racoviță-Cehan" citim că Alexandrina Luța Racoviță (1832-1852), fiică a lui Alexandru Mihai Racoviță și a Anei Dinicu Golescu, scria în 11 aprilie 1850 că "țăranul român, singurul adevărat român, este curat de orice vițiu în mijlocul corupției, are un minunat bun simț, o răbdare și încredere în providență și dacă a suferit tot felul de tiranii, poți, oare, să te îndoiești de viitorul acestui popor?" Luța a murit la 20 de ani, de tifos, îngrijind o femeie din satul Golești-Muscel.

În galeria de familie de la Șurănești, Emil la 30 de ani poartă mustață bogată și seamănă bine cu Gheorghieș, doar că tatăl e puțin mai încruntat, mai grav, cu trăsături ușor burzuluite. Emil are un oval al feței calm, ochi mai blînzi, dar fruntea largă, părul scurt, ținuta sînt ale bătrînului. Eu l-am cunoscut la Iași, pe cînd purta cu voinicie în cîrcă ceva peste șase decenii.

Se afla sub impresia nenorocirii care lovise familia profesorului Ioan Borcea, pe care Racoviță îl aprecia în mod deosebit. Aflînd de la I. Simionescu că sînt gazetar, mi-a cerut amănunte, cît mai multe asupra cazului.

- Și eu am făcut un fel de gazetărie cînd mi-am ținut jurnalul pe Belgica", glumea Racoviță. Nu pot să spun că nu mi-a plăcut și m-a convins chiar de utilitatea însemnărilor zilnice. Eram novice pe atunci și un membru al echipajului mi-a povestit o butadă a lui Mark Twain, și el gazetar de meserie: "Cică, moare un ziarist. La rai, nu e primit, la iad n-are intrare - se temeau de curiozitatea lui. Atunci se retrage pe o stea și înființează un ziar. Curînd avea liberă intrare, cu bilete de favoare, și la rai și la iad.

Și tot "bătrînul (îi ziceam "old", dar nu era) m-a învățat sistemul scoțian de a combate răul de mare: ții un penny între dinți! Dacă n-ar fi gluma, omul n-ar putea învinge, a conchis Emil Racoviță urcîndu-se în trăsură, după ce făcuse un popas în casa părintească din Lascăr Catargi.

Și a doua întîlnire cu marele savant, de astă dată la Cluj, în zi de iarnă abraşă, cu lipsuri inerente sfîrșitului de război. Împreună cu blîndul și distinsul Eugeniu Speranția am pornit să-l aflăm pe Emil Racoviță. Se mutase de la adresa cunoscută, undeva, mai către marginea orașului. Pe doamna sa, am găsit-o înfășurîndu-și corpolența în pleduri, în timp ce bătrînul se necăjea cu niște vreascuri într-o sobă care nu știa pe unde trebuie să scoată fumul. Părul și barbișonul lui rivalizau cu smîntîna, slăbise și hainele se învîrteau pe el. I-a făcut plăcere să-l vadă pe Eugeniu, cu ochelarii și gesturile lui moi de miop, cu tunsura de călugăr franciscan și cu sfială feciorelnică în obraz.

Și, din una în alta, veni vorba despre foametea din Moldova, despre Iași.

- Am primit vești de la Șurănești, vorbi încet Racoviță. Mare prăpăd, oameni buni! Mi-au scris la Academie, în București, nu știau unde să mă găsească. De acolo, suplica a fost îndreptată încoace. Academia e una pe țară, e lesne de nimerit acolo - fie și din întîmplare.

- Închipuiți-vă, îmi cereau lemne. rîde Racoviță rupînd un vreasc în genunchi. Să le trimit în scris că au voie să taie din parc, altfel primarul nu-i lasă. E un primar liberal și apără pe boieri. Or, eu nu mai sînt de mult boier, le-am dat tot țăranilor de-acum aproape treizeci de ani, ce-i acolo e a obștei, afară de casă și grădină. Vor să taie copacii uscați - zic ei - din grădină. Le-am trimis aprobarea mea, e iarnă grea, bieții oameni!

Bătrînul aranjează gătejele în clit ordonat, ca un bunic ce pregătește ațîțatul focului de mîine. În cameră e frig de-a binelea. Mă gîndesc ce bine i-ar mai prinde lui Emil Racoviță un copac uscat din parcul care figura pe antetul corespondenței tatălui său. Dar el se încălzește cu prețuirea celor ce cunosc omul și opera. Tudor Vianu scrie undeva că "nimeni nu îmbătrînește frumos, dacă în jurul lui nu se adună simpatia contemporanilor, ca o asigurare că moartea nu-l va găsi singur". ■

Din scrisorile, telefoanele și audiențele zilei

■ Polițistul "ultragiat"

D-ra Mihaela Blănaru din Iași, Șoseaua Păcurari nr. 41, bl. 454. sc. B, et. 4, ap. 13, este studentă la Facultatea de Chimie, cursuri de zi, dar învață pe unde apucă. Așa și locuiește. Pînă în 1987 a locuit cu mama, bunica și tatăl vitreg la adresa indicată. După moartea mamei - care ei i se pare cam suspect produsă - tatăl vitreg s-a recăsătorit, iar fata, deși cu drepturi locative, a fost nevoită să consimtă tutela vecinului - familia Virgil Iordache. Unde a și locuit Mihaela multă vreme. Iar pentru că de fată "scăpase", tatăl vitreg, dl. Gh. Grecu, nevăzător, s-a gîndit și la o afacere. Să cumpere apartamentul cu 3 camere din Păcurari și apoi să-l vîndă... cu avantaj. Client l-a găsit pe Neculai Anca, subofițer la Poliția municipiului Iași, proprietar al unei garsoniere în str. Grădinari nr. 18, bl. F 6, sc. A, ap. 5. Dl. Grecu a achitat mai bine de 163 mii lei la R.A. "Locuința", și-a plătit restanțele și, între timp, a făcut și schimbul efectiv de locuință cu dl. Anca, lăsînd fata, pe Mihaela Blănaru... dincolo de ușa apartamentului.

Fata a obținut la Judecătorie sentința civilă nr. 8551 din 17 septembrie 1993 care dispune "reintegrarea de urgență" a ei în spațiul pentru care are drept locativ conform contractului de închiriere 7081/4.XII.1987. Deplasîndu-se la fața locului la 4 octombrie 1993, pentru punerea în executare a sentinței judecătorești, dl. Ion Stîngaciu de la Judecătorie, în loc de "reintegrare", găsește calea încheierii unui proces verbal în care consemnează că... nu poate continua executarea (nici n-o începuse!), pentru că în apartament l-a găsit pe dl. Anca și, în consecință, recomandă d-rei Mihaela să meargă... tot la instanță. Și fata s-a dus. A stat de vorbă cu dl. Olariu, cu dl. Cojocaru, cu avocata sa, a mers și la Poliție și a discutat cu dl. Alexa, șeful d-lui Anca, fiecare făcîndu-i alte și alte ... recomandări. Într-o problemă nu deosebit de complicată. E suficient ca dl. Anca - care se simte și invocă ultrajul cînd i se spune să iasă din casa ocupată ilegal - să fie obligat direct de șefii săi ierarhici să se ducă la el în locuința din Grădinari, iar în apartamentul cu 3 camere din Păcurari nr. 41 să intre Blănaru Mihaela - care are hotărîrea judecătorească de "reintegrare urgentă" și, eventual, tatăl vitreg care n-a fost prea corect nici în ceea ce privește devenirea sa ca titular de contract, nu numai cu cumpărarea și schimbul apartamentului.

■ Dumitru Mazilu nu este semnatar al scrisorii celor șase

Dl. Ion Popescu, Iași, ne consultă: la actualitățile de luni seara - orele 20,00 - odată cu prezentarea lui Dumitru Mazilu la audierile Comisiei Parlamentare de cercetare a evenimentelor din decembrie 1989, acesta ne-a fost arătat de reporterii TV drept semnatar al scrisorii celor... șase. Este Dumitru Mazilu semnatarul acestei scrisori?

Nu este, domnule Popescu. Dumitru Mazilu are alte merite în lupta împotriva dictaturii și a dictatorului, dar nu este semnatar al scrisorii celor șase - cum eronat s-a menționat la actualitățile TV de luni, 15 noiembrie 1993.

■ Trei luni pentru o adresă de sistare

D-na Natalia Petraru din Iași, str. Primăverii nr. 23 A, bl. T2, sc. D, et. 3, ap. 1, și-a cumpărat apartamentul de la R.A. "Locuința" cu plata în rate, ultima rată fiind achitată la 14 iulie 1993 - cînd debitul creat a dispărut prin plata făcută (chitanța nr. 48700). De atunci, trebuia să i se facă sistarea reținerilor la Oficiul de pensii. Dar acest lucru s-a făcut de abia la 19 octombrie 1993 cînd la R.A. "Locuința" s-au adunat de la d-a Petraru niște sume în credit soșite de la Oficiul de pensii.

Atunci s-a interesat de banii și timpul mătușii sale, bolnave și greu transportabile, dl. Radu Petraru, nepotul improvizatei debitoare și care a fost purtat de la o ușă la alta a R.A. "Locuința", pînă ce a intervenit "Monitorul" și a lămurit personalul de la contabilitatea în cauză cum se întocmește adresa de sistare a popririi, cum se pune ștampila pe semnătura directorială și cum poate ajunge adresa de sistare mai repede la Oficiul de pensii. Creditul creat din banii d-nei Petraru cum s-o mai fi rezolvat? Adică, i-a încasat persoana căreia i se cuvin banii ori au fost trecuți la... așteptare.

■ La Bălțați există post de Poliție

Dl. Mihai Blaga, str. Sucidava nr. 4, bl. Z1, sc. A, et. 9, ap. 1, a intervenit la noi referindu-se la accidentul auto de sîmbătă seara care a avut loc în localitatea Bălțați și despre care s-a scris în "Monitorul" de luni, 15 noiembrie.

Evenimentul nu-i singular, iar pericolul persistă, ne-a spus dl. Blaga. Dumnealui putea fi victima aceleiași neglijențe mai cu 4-5 zile în urmă, chiar în același punct, unde staționează camionul "capcană". Dar la Bălțați - spune dl. Mihai Blaga - există post de poliție care trebuie să se ocupe și de degajarea carosabilului în localitate. De ce nu o face?

Deci atenție la autocamion, dar și la Poliție! **(Ion N. OPREA)**

CETATEA SCUFUNDATĂ

Presa - afacere și misiune morală (2)

Liviu ANTONESEI

O savantă orchestrație a fost pusă în funcțiune de televiziune pentru compromiterea parlamentarismului și o alta împotriva administrațiilor locale. De ce? Pentru că așa i s-a solicitat prin firul direct ce-o leagă de **Palatul Victoria** și de **Cotroceni.** Mai rămîne să ne întrebăm: de ce i s-a solicitat acest lucru? Din motive chiar mai simple decît ar putea să pară. Pentru că e cea mai scurtă cale pentru instaurarea unui regim autoritar. N-am spus neapărat comunist, ci autoritar, prezidențial să spunem. De ce? Pentru că formația intelectuală și politică a președintelui și a aliaților săi nu se împacă cu ideea de opoziție. Pentru ei, opoziția nu înseamnă o instituție indispensabilă democrației, ci un fenomen destabilizator, care pune bețe în roate, care împiedică instaurarea "liniștii de care avem nevoie". În Anglia, de pildă, opoziția este "a Majestății Sale", ca și partidele care formează guvernarea. În orice țară democratică, opoziția este instituția care asigură echilibrul jocului democratic și alternativa la guvernare. Numai în mintea guvernanților noștri, opoziția este inamica țării, nu un simplu adversar și partener al sistemului democratic.

Or, atît în Parlament cît și în administrațiile locale, opoziția a reușit să pătrundă. Aici, puterea nu mai deține **monopolul,** ci doar **majoritatea.** Și nu e mulțumită cu majoritatea, pentru că această putere, de peste cincizeci de ani, a fost obișnuită cu monopolul. Prin urmare, **Parlamentul** și administrațiile locale trebuie să fie țintele prioritare ale armei televizate. E un joc grav și periculos în care televiziunea s-a angajat cu toate forțele și în care, din păcate, a fost atrasă și o parte din presa zisă independentă. E limpede, sper, că eu nu mă pronunț împotriva criticii pe care presa o desfășoară în raport cu **Parlamentul** sau cu activitatea nu știu cărui primar, fie el și al opoziției. Presa trebuie să fie critică față de tot ceea ce nu funcționează sau funcționează anapoda. Însă una este să critici un parlamentar ridicol sau lentoarea activității **Parlamentului** și cu totul altceva să ridiculizezi ideea de parlamentarism. Pentru că, cel puțin deocamdată, nu s-au inventat instrumente ale democrației mai bune decît parlamentele. Ele pot fi strălucite sau mai proaste, mai rapide sau mai lente, dar fără ele nu există democrație reprezentativă, adică democrație pură și simplă. Cine crede altceva n-are nici o legătură cu democrația, este un simplu agent al autoritarismului sau totalitarismului. Iar oamenii din presă ar trebui să știe că autoritarismul este și sfîrșitul libertății presei. Democrația parlamentară și libertatea presei sînt, în realitate, niște aliați obiectivi.

Cît privește primarii și consilierii locali, ei sînt cel mai ușor de criticat. Li se pot reproșa o mulțime de neîmpliniri și nerealizări. Dar moral ar fi să mergem și la cauze. O cauză, dincolo de competența/incompetența lor, este absența legislației adecvate. Iar această legislație lipsește tocmai pentru că nu dorește gruparea majoritară. N-ar fi oare mai onest ca presa independentă să înceapă o campanie în favoarea acestei legislații? Odată adoptată legislația, toate criticile aduse administrațiilor locale ar avea întreaga acoperire morală necesară. În momentul de față, dacă se mai face totuși ceva, ține mai degrabă de miracol, de abilitatea supranormală a primărilor și consilierilor.

N-aș dori să închei înainte de a aminti un alt risc pe care și-l asumă, cu naivitate, o mulțime de publicații independente. E vorba de așa zisele **sondaje de opinie.** Un redactor sau doi ies pe stradă și încep să întrebe trecătorii ce părere au despre **Parlament,** despre monarhie, despre încălzirea locuințelor sau despre picioarele Madonnei. Primul reproș se referă la lipsa oricărui discernămînt în alegerea subiectelor de interes public. Al doilea e încă și mai grav. Din cincizeci de răspunsuri, redacțiile trag niște concluzii care nu au nici un fundament științific: că 27% din români sînt pentru monarhie sau că 42% dintre trecători iubesc picioarele Madonnei. Procedeul e ridicol, însă și periculos, pentru că, în acest mod, presa nu mai reflectă opiniile, ci ea încearcă de fapt să le creeze. E limpede că dacă ar fi chestionați o sută, cinci sute sau o mie de trecători, procentele ar fi cu totul altele. Este compromisă astfel și ideea de sondaj de opinie, care e o chestiune mult mai serioasă decît par să creadă unii jurnaliști. Un sondaj se face pe un eșantion riguros delimitat în funcție de o mulțime de criterii: vîrstă, sex, profesie, mediu de proveniență etc.

Pentru că tot am amintit despre riscul de a crea opiniile, probabil cea mai gravă intruziune o reprezintă campania **Evenimentului zilei** în favoarea introducerii pedepsei cu moartea. Treaba presei este să fie independentă, deci imparțială, adică să nu militeze pentru o opinie sau alta. E bine că, în cele din urmă, conducerea ziarului a înțeles capcana în care se introdusese singură și a stopat campania. De n-o fi fost doar un truc pentru mărirea numărului de cititori! Ceea ce-ar fi la fel de grav - nu e indicat să-ți atragi cititorii procedînd imoral. Încă o dată, Michnik are dreptate! ■

DREPTUL LA REPLICĂ

N-am arestat pe nimeni

Referitor la comunicatul apărut în cotidianul "Monitorul", semnat de Asociația "14 decembrie 1989", din 15 noiembrie 1993, doresc să precizez următoarele:

În dimineața zilei de 18 decembrie 1989, șeful Securității din Iași, colonelul Ciurlău, a telefonat colonelului de justiție, Ion Alexa, comandantul de atunci al Procuraturii Militare Iași, pentru a-l întreba dacă nu a primit ordine de la București. Cu toate că nu se primise încă nici un ordin, la mai puțin de jumătate de oră, col. Alexa a fost sunat de Gheorghe Popovici, procurorul general al României, care i-a ordonat să se deplaseze la sediul Securității ieșene și să nu facă greutăți. Cu toate că erau prezenți toți procurorii militari, nimeni nu a acceptat să-și însoțească șeful într-o asemenea anchetă. Fiind adjunctul său, Ion Alexa mi-a ordonat să-l însoțesc la sediul Securității. Acolo am luat declarații de la 3 și nu 6 persoane, cum s-a arătat în Comunicatul apărut în "Monitorul". Nu am jignit și nici nu m-am adresat cu cuvinte urîte celor trei, care erau Ștefan Prutianu, Vasile Vicol și Valentin Odobescu, învinuiți de propagandă împotriva orînduirii socialiste. Acolo am aflat că aceștia au intenționat să organizeze o manifestație anticomunistă, în Piața Unirii, pe data de 14 decembrie 1989.

După audierea învinuiților, am raportat colonelului Alexa că nu poate fi vorba de arestare, întrucît infracțiunile de complot și propagandă împotriva orînduirii socialiste nu au fost săvîrșite. Mai exact, nu a fost nici o manifestație la data prevăzută în Piața Unirii. Discuțiile contradictorii cu Ion Alexa au continuat și în ziua următoare cînd am primit ordin clar de la col. Alexa să semnez mandatele de arestare. Am raportat șefului meu că voi executa acest ordin numai dacă îmi semnează și el un raport către Direcția Procuraturii Militare, București. Acest raport întocmit de mine a fost semnat de Ion Alexa și trimis la București prin intermediul poștei speciale, cu nr. 177 din 21 decembrie. Acest raport se află și astăzi la Secția Parchetelor Militare care a efectuat pînă acum două verificări în acest sens, stabilind nevinovăția mea.

Închei cu un citat din acest raport care stă la dispoziția oricui vrea să-l consulte.

Raport nr. 330/P din 19 dec. 1989

"(...) Nu s-a întreprins de către inculpați acțiuni de propagandă pentru schimbarea orînduirii socialiste sau din care să rezulte un pericol pentru securitatea statului. Astfel, nu sînt întrunite elementele constitutive ale infracțiunii amintite. La data de 14 decembrie nu a avut loc vreo întrunire sau demonstrație în Piața Unirii din Iași, cum preconizau inculpații."

Prim procuror al Parchetului de pe lîngă Tribunalul Militar Iași,
Colonel de justiție, Constantin Crîșmaru

SEMNAL EDITORIAL

DAN CIACHIR - "Străzi de ceară"

Profesorul Marin Mincu - critic literar binecunoscut - a înființat la Constanța - acolo unde este decan al Facultății de Filologie - editura "Pontica". La această editură, după ce a publicat romanul de succes "Pendulul lui Foucault" al lui Umberto Eco, Marin Mincu și-a propus (și a reușit pînă acum) să tipărească doar cărți de poezie alese - cum se spune - pe sprînceană. După ce a publicat poeți cunoscuți, precum Angela Marinescu, Liviu Ioan Stoiciu, Vasile Petre Fati, Alexandru Mușina și Paul Daian, "Pontica" editează un excelent volum de versuri al lui Dan Ciachir, intitulat "Străzi de ceară", în colecția "Euridice". Cunoscut ca eseist pe teme teologice - ține "Cronica ortodoxă" la "Cuvîntul" - Dan Ciachir se înfățișează publicului cititor de poezie cu un volum de o calitate deosebită. Deși mai puțin prezent în reviste cu texte poetice, Dan Ciachir nu este la primul său volum de versuri, el debutînd, în 1984, la editura "Cartea românească", cu un volum intitulat "Muzică și memorie". Trăind discret, înconjurat de cărți rare, degustător de parfumuri fine, Dan Ciachir scrie o poezie cu un sunet aproape unic în literatura noastră recentă. Versurile sale nu sînt atinse nici de cea mai ușoară stridență, lumea - chiar dacă rănește - nu stîrnește proteste, curgerea timpului - dureroasă - lasă în urmă versuri suav caligrafiate: "Înfrîngerea, odihnindu-mă/ Răpus și plin de pace/ În dimineața/Calmă și netedă/ Timpul/ Trece și/ Se depărtează încet/ E atît de aproape/Îl poți atinge cu mîna/ Și înfrîngerea îmi amintește/ Zilele de boală, ceasurile de /Convalescență cînd/ Mă întorceam/Curat//Într-o lume tînără" ("Reculegere"). În volumul "Străzi de ceară", delicatețea nu lasă loc frivolei dorințe de epatare. Spirit elegiac, atent doar la cele veșnice, Dan Ciachir publică o carte de poezie, în care stăpînirea deplină a uneltelor este un omagiu adus cititorilor. Unitatea stilistică, notația blîndă și curată, spiritul edificat, dar fără ifose, al autorului, inspirația delicată și profundă fac din "Străzi de ceară" unul

din cele mai frumoase volume de poezie din ultimii ani. **(Dorin POPA)**

Primim de la Alianța creștină YMCA

Săptămîna Rugăciunii și Ziua Păcii în YMCA

În "Monitorul" de vineri, 18 decembrie 1992, a apărut un articol referitor la reactivarea Asociației Creștine a Tinerilor - ACT - YMCA - în România. De atunci s-au înființat o serie de filiale în țară, printre care și filiala din Iași.

Începînd cu data de 25 ianuarie 1993, formîndu-se Comitetul de Conducere cu sediu provizoriu la Liceul Economic II, asociația a trecut la desfășurarea unei activități cultural-educative și sportive. Astfel, s-au înființat o serie de cercuri: biblic, cerc de limbi străine (engleză și germană) și cerc sportiv (baschet, volei, șah).

În luna februarie 1993, am primit vizita unui membru al Alianței Mondiale de Tineret de la Geneva - Ron Ingamella - care a avut prilejul să cunoască și să dialogheze cu tinerii (elevi) de la Școala generală 23 și Liceul Economic II. De asemenea, a discutat cu o serie de studenți de la U.M.F. Iași. A rămas foarte plăcut impresionat de aceste contacte cu tineretul ieșean, iar dialogul s-a purtat cu acești tineri mai mult în limba engleză. Aceasta demonstrează că avem un tineret minunat, care se străduiește să recupereze handicapul limbilor străine.

În cursul acestui an, filiala Iași a avut posibilitatea să trimită cîțiva tineri la o tabără de schi, la Predeal, și două serii de tineret la Bușteni (iulie - august) pentru un instructaj de lideri.

De asemenea, Alianța Mondială a Tinerilor de la Geneva a acordat locuri pentru instruire sportivă într-o tabără din Anglia. Au beneficiat de locuri gratuite și doi studenți din Iași, în vederea unui instructaj de 10 zile în această tabără.

În luna noiembrie 1993, în perioada 14-20 se va desfășura la Iași "Săptămîna Rugăciunii" - YMCA, avînd ca temă "Problema Credinței". Filiala Iași a organizat cu o serie de profesori, preoți teologi, dialoguri care se vor ține la Liceul Economic II și la Școala generală 23. Am mai discutat cu conducerile Liceelor Cantemir și Național și am sugerat ca preoții care predau religia să aibă un dialog cu elevii despre rolul credinței.

Tot cu acest prilej, s-a primit sugestia, din partea Alianței Mondiale YMCA, ca la 20 noiembrie, o dată cu întîlnirea de închidere a "Săptămînii Rugăciunii", să se desfășoare o manifestare ce a început să devină tradițională: "Ziua păcii în YMCA".

Sperăm ca organizarea acestor acțiuni să genereze o stare de spirit de apropiere între toți oamenii, fără discriminare politică sau religioasă, după cuvîntul Evanghelistului Ioan: " Ca toți să fie una..." **(Dr. Anatol UNTURĂ)**

Aproape totul despre Centrul Cultural Francez din Iași

■ "Mulți vin la noi crezînd că sîntem o bancă" - declară dl. Georges Diener

Inaugurarea oficială a Centrului Cultural Francez (C.C.F.) a avut loc pe 7 decembrie 1992. Activitatea sa a început însă din anul precedent, cînd a fost vizitat și de președinții François Mitterrand și Ion Iliescu. Principalele programe în curs de desfășurare precum și cîteva din proiectele de viitor ni le-a prezentat domnul Georges Diener, directorul C.C.F.

În clădirea proaspăt renovată din bulevardul Copou nr. 26, activează o bibliotecă-mediatecă, cu sală de lectură dar și cu posibilitatea de a împrumuta acasă cărți, materiale audio și video. Fondul de cărți conține și autorii clasici, dar accentul este pus pe autorii contemporani, pentru a se umple golul creat de izolarea României în ultimii 45 de ani. Tot aici au loc și cursuri de limba franceză, pentru care sînt afectate 10 săli. "Dacă am putea accepta toate cererile, ar trebui să anexăm și clădirea Arhivelor, de alături", ne-a spus domnul Diener. Pe lîngă cursurile pentru începători, au loc și cursuri de perfecționare pentru profesori, la absolvirea cărora se acordă diplome, recunoscute de Inspectoratul de Franceză. Vizionările gratuite de filme, expozițiile de artă franceză și română, conferințele organizate împreună cu Universitatea ieșeană sînt cîteva repere ale activităților ce se desfășoară în incinta C.C.F. În exterior, Centrul organizează diferite manifestări artistice, spectacole de teatru, muzică și dans, în colaborare cu instituțiile specializate din orașul nostru.

Pentru viitor, ne-a mai spus domnul Diener, C.C.F. împreună cu Universitatea "Al. I. Cuza" vor edita o colecție intitulată "Reflecții" iar numărul inaugural va fi "Tratat asupra dreptei și stîngii, în Est și Vest". Centrul pregătește un autobuz-bibliotecă, pentru a fi trimis în județ.

Intențiile sînt frumoase, dar susținerea financiară din partea statului francez este mai săracă din cauza recesiunii vest-europene. "Știți cum e, primul buget diminuat este cel al culturii. Mulți vin la noi crezînd că sîntem o bancă" - ne-a explicat domnul Diener. **(Adrian GROM)**

FOTBAL - PRELIMINARIILE CAMPIONATULUI MONDIAL

Noiembrie, ultimul bal... la Cardiff

■ Partida Țara Galilor - România va începe la ora 21,15 (ora României) și va fi condusă de elvețianul Roethlisberger ■ Hughes și Aizlewood sînt suspendați

Florin Prunea - ultima redută a apărării tricolorilor

În această seară, la Cardiff, reprezentativa de fotbal a României dispută meciul decisiv din preliminariile C.M. de fotbal 1994. Oricine știe la această oră că, în întîlnirea cu națională Țării Galilor, tricolorii au nevoie de cel puțin un punct pentru a se califica la turneul final de anul viitor. Meciul se va disputa cu începere de la ora 21,15 pe cunoscutul stadion "Arms Park". Ostilitățile vor fi conduse de o brigadă de arbitri elvețieni cu Kurt Roethlisberger la centru, ajutat de Mauro Bianchi și Zivanco Petrovic. Observator FIFA a fost desemnat cunoscutul fost arbitru internațional K. Palotai (Ungaria).

■ Meciul nr. 459

Partida din această seară este a 459-a din istoria echipei reprezentative a României. Pînă acum, linia sa de clasament se prezintă astfel:

458 192 115 151 757-667 499

(ar fi minunat ca tricolorii să cucerească cel de-al 500-lea punct chiar în această partidă).

Pentru meciul de la Cardiff, selecționerul Anghel Iordănescu a convocat următorii jucători: Florin Prunea (Dinamo, 25 ani, 14 selecții în reprezentativa A), Dumitru Stîngaciu (Steaua, 29 ani, 1 A) - portari; Dan Petrescu (Genoa, 25 ani, 27 A), Miodrag Belodedici (Valencia, 29 ani, 27 A), Daniel Prodan (Steaua, 21 ani, 4 A), Tibor Selymesi (Cercle Bruges, 23 ani, 8 A), Gheorghe Mihali (Dinamo, 27 ani, 12 A), Gheorghe Popescu (P.S.V. Eindhoven, 26 ani, 39 A), Zoltan Kadar (Dinamo, 27 ani, 6 A) - fundași; Ovidiu Sabău (Brescia, 25 ani, 41 A), Ioan Lupescu (Leverkusen, 24 ani, 24 A), Ilie Dumitrescu (Steaua, 24 ani, 30 A), Gheorghe Hagi (Brescia, 28 ani, 79 A), Dorinel Munteanu (Cercle Bruges, 25 ani, 23 A), Constantin Gâlcă (Steaua, 21 ani, 1 A), Basarab Panduru (Steaua, 23 ani, 5 A) - mijlocași; Marius Lăcătuș (Steaua, 29 ani, 60 A), Florin Răducioiu (A.C. Milan, 23 ani, 20 A), Gheorghe Craioveanu (Universitatea Craiova, 25 ani, 2 A), Ioan Vlădoiu (Steaua, 25 ani, 3 A) - atacanți.

La rîndul său, antrenorul galez Terry Yorath i-a convocat pe următorii: Southall (Everton) și Roberts (Queen's Park Rangers) - portari; Phillips (Nottingham Forest), Bodin (Swindom), Bowen (Norwich), Young, Coleman (ambii Crystal Palace), Melville (Sunderland), Symons (Portsmouth) - fundași; Goss (Norwich), Speed (Leeds), Horne (Everton), Pembridge (Derby), Blackmore (Manchester United) - mijlocași; Rush (Liverpool), Giggs (Manchester United), Saunders (Aston Villa), Allen (Newcastle) - atacanți.

De remarcat că internaționalii Hughes și Aizlewood nu pot evolua în acest meci fiind suspendați pentru cumul de cartonașe.

■ Noi și galezii...

Reprezentativele României și Țării Galilor vor fi astăzi față în față pentru a cincea oară. Cele patru meciuri de pînă acum s-au încheiat cu următoarele rezultate:

11 noiembrie 1970 - Cardiff, 0-0

24 noiembrie 1971 - București, 2-0

12 septembrie 1983 - Wrexham, 0-5

20 mai 1992 - București, 5-1.

Pe 20 mai 1992, la București, au evoluat formațiile:

ROMÂNIA: Stelea - D. Petrescu, Mihali, Belodedici, D. Munteanu - Sabău (Timofte II), Gheorghe Popescu, Lupescu, Hagi (Gerstenmajer) - Lăcătuș, Balint.

ȚARA GALILOR: Southall - Phillips, Aizlewood, Bowen (Blackmore), Melville - Hughes, Pembridge (Giggs), Horne, Speed - Saunders, Rush.

Golurile au fost înscrise de Hagi (2), Lupescu (2) și Balint.

Pînă în acest moment bilanțul întîlnirilor româno-galeze se prezintă astfel:

4 2 1 1 7-6 5

■ Cine sînt adversarii noștri?

Anul înființării Federației Galeze de Fotbal: 1876 ● Anul afilierii la FIFA: 1910 (la UEFA 1954) ● 1.850 cluburi, 50.000 jucători legitimați ● Stadion național: "Arms Park" (40.000 locuri) ● Recordmenii selecțiilor: Jones 72, Allchurch 68, Flynn 66 ● Cele mai multe goluri înscrise la națională: Rush 28, Ford 23, Allchurch 23 ● Cele mai cunoscute cluburi: Wrexham, Cardiff City, Swansea City, Newport ● Nu are un campionat autohton, formațiile galeze participînd la diferitele ligi engleze.

Față de echipa României (5 participări la C.M.: 1930, 1934, 1938, 1970, 1990) echipa Țării Galilor are o singură prezență la un turneu final al C.M. de fotbal, prezență mai mult decît onorabilă în Suedia, în 1958. Atunci, fotbaliștii galezi au jucat în grupa a III-a realizînd următoarele rezultate: 1-1 cu Ungaria (a înscris Charles), 1-1 cu Mexic (Allchurch) și 0-0 cu Suedia (vicecampioana mondială). S-au calificat în sferturile de finală după un meci de baraj cu Ungaria (2-1; au înscris Medwin și Allchurch), fază în care au fost eliminați cu greutate de viitoarea campioană a lumii, Brazilia (0-1) după un gol marcat spre finalul partidei de către... debutantul Pele!

■ Situația în grupă

În această seară se dispută ultimele două meciuri din grupa noastră: Țara Galilor - România și Belgia - Cehia și Slovacia (ambele vor începe la aceeași oră). Înaintea disputării lui, clasamentul se prezintă astfel:

1. Belgia	**9**	**7**	**0 2**	**16-5 14**
2. România	**9**	**6**	**1 2**	**27-11 13**
3. R.C.S.	**9**	**4**	**4 1**	**21-9 12**
4. Țara Galilor	**9**	**5**	**2 2**	**18-10 2**
5. Cipru	**10**	**2**	**1 7**	**8-18 5**
6. I. Feroe	**10**	**0**	**0 10**	**1-38 0**

După cum simplu se poate vedea, românii au nevoie de un meci egal pentru a se califica. Situație identică în partida de la Bruxelles, unde belgienilor le este de ajuns un meci egal pentru a obține calificarea.

■ Eterna tradiție a meciului decisiv

Se pare că reprezentativa noastră a devenit o specialistă în materie de meciuri decisive. N-a fost campanie de calificare pentru un turneu final al Campionatului Mondial în care tricolorii să-și asigure din timp calificarea. Mai întotdeauna s-a ajuns ca ultimul sau penultimul meci din grupă să devină decisiv. Și - trebuie s-o spunem cu părere de rău - de cele mai multe ori fotbaliștii noștri n-au rezistat presiunii psihologice și au clacat pe ultima sută de metri. Să exemplificăm:

■ 29.04.1933 - București: România - Iugoslavia 2-1. Printr-un șut senzațional, Dobay înscrie golul victoriei inaugurînd cu succes seria participărilor românești la preliminariile C.M.

■ 25.10.1953 - București: România - Cehoslovacia 0-1. Românii aveau nevoie de o victorie la limită, dar au cîștigat oaspeții prin golul lui Safranek, din lovitură liberă (celebrul gol al lui Birtașu).

■ 17.11.1957 (tot 17 noiembrie!) - Belgrad: Iugoslavia - România 2-0. Pentru români ar fi fost suficient un meci egal. După un 0-0 dătător de speranțe la pauză, Milutinovic a înscris de două ori și la turneul final au plecat sîrbii.

■ 23.10.1965 - Ankara: Turcia - România 2-1. Românilor le trebuia o victorie pentru a se menține în lupta calificării. Inexplicabil, însă, ei pierd în fața turcilor, care cu doar două săptămîni mai înainte fuseseră zdrobiți pe teren propriu (0-6) de Cehoslovacia!

■ 16.11.1969 - București: România - Grecia 1-1. În sfîrșit un meci decisiv este dus cu bine pînă la capăt și egalul necesar este obținut. Dar cine poate uita că în ultimele minute Botinos a scăpat singur-singurel și doar o intervenție miraculoasă a lui Răducanu a evitat catastrofa.

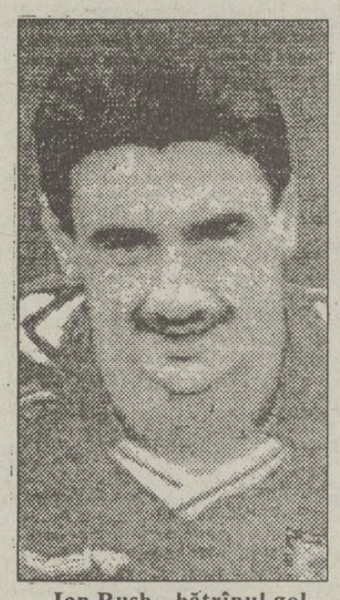

Ian Rush - bătrînul golgeter galez

■ 26.09.1973 - Leipzig: R.D.G. - România 2-0. Un meci nul ar fi fost suficient. Dar primim două goluri din lovituri libere (marea noastră durere de cap...) și speranțele se duc pe apa sîmbetei.

■ 13.11.1977 - București: România - Iugoslavia 4-6. Victoria ne asigură calificarea pentru Buenos Aires, dar pierdem deși învinseserăm Iugoslavia cu 2-0 chiar la Belgrad.

■ 16.10.1985 - București: România - Irlanda de Nord 0-1. Scenariul identic celui din partida cu Iugoslavia. Irlandezii cîștigă printr-un gol stupid al anonimului Quinn...

■ 15.11.1989 - București: România - Danemarca 3-1. Reușind să depășească în sfîrșit presiunea psihologică a meciului decisiv, românii fac una dintre cele mai bune partide din istoria fotbalului nostru și obțin o victorie fără dubii.

Am exemplificat cu nouă din partidele naționalei noastre care au fost apreciate ca decisive pentru obținerea calificării la C.M. Doar trei dintre ele au fost încununate de reușită. Astăzi, la Cardiff, elevii lui Anghel Iordănescu trebuie să dovedească că pot înfrînge tradiția!

■ Opinia cititorilor în stele: Un meci egal, cu goluri

Pentru a vă prezenta și ce se citește în stele în legătură cu importantul eveniment fotbalistic de la Cardiff, am luat legătura cu un grup de tineri pasionați de astrologie, care au studiat "configurația planetelor" pentru ziua și ora meciului.

"Ziua de 17 noiembrie este în general favorabilă echipelor gazdă, dar ora (21,15) ne ajută oarecum. În casa a V-a a horoscopului (a sportului) sînt aglomerate cinci planete (Soare, Pluto, Mercur, Venus, Jupiter) ceea ce avantajează ambele echipe. Deci va fi un meci deschis, tensionat, cu multe faze și ratări, dar și cu goluri. Ora ne este favorabilă, dacă meciul s-ar fi desfășurat cu un ceas mai tîrziu, horoscopul ar fi arătat o victorie la scor a galezilor. În aceste condiții, rezultatul cel mai probabil este un egal cu goluri, în nici un caz 0-0."

Referitor la celălalt meci, Belgia - R.C.S. de la Bruxelles, interlocutorii noștri, studiind configurația planetelor pe misterioasele tabele, au pronosticat: victorie și calificare pentru Belgia! **(Grupaj realizat de I.C. TEODOR și GIN)**

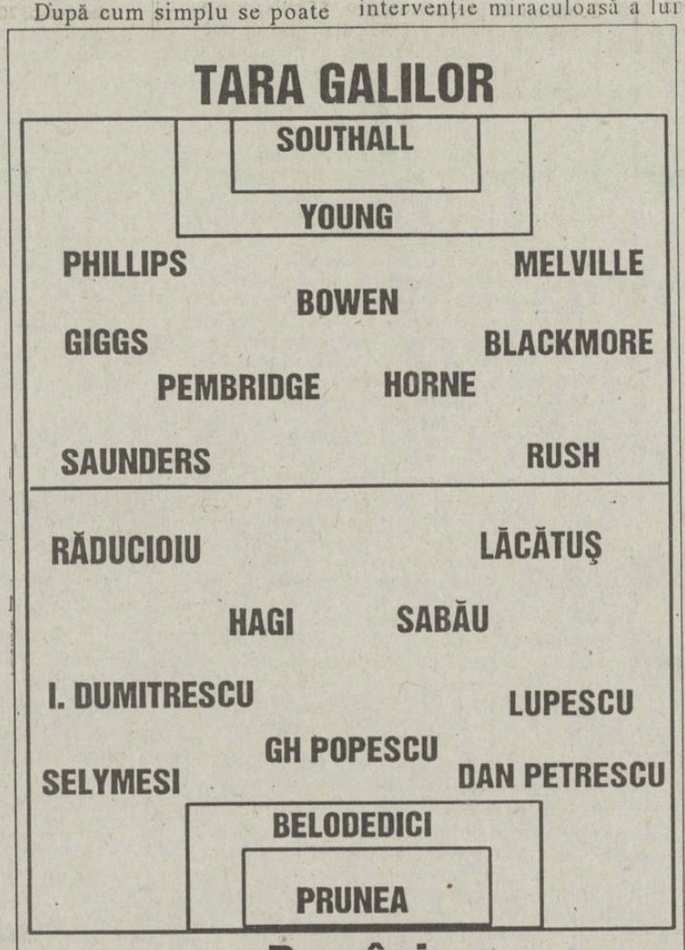

Sorții au decis

H.C. Aura Iași - C.S.L. Dijon

■ cele două echipe se vor întîlni în sferturile de finală ale Cupei E.H.F. la handbal feminin

Ieri, la Viena, a avut loc tragerea la sorți a sferturilor de finală ale Cupelor Europene la handbal. Calificată în această fază a Cupei E.H.F., echipa feminină H.C. Aura Iași va întîlni în zilele de 22 sau 23 ianuarie, la Iași, în meci tur, echipa franceză C.S.L. Dijon. Returul va avea loc la 29 sau 30 ianuarie la Dijon. Adversara echipei ieșene este actuala finalistă din primăvară a competiției sus-amintite, cînd a fost învinsă (vă mai amintiți?) în două meciuri disputate de către deținătoarea trofeului, Rapid București. **(GIN)**

Sport-Fan-Club

La A.S. Mobila: două secții la concurență - fotbalul și tenisul de masă

Ședința de luni, 15 noiembrie, a Sport-Fan-Clubului a avut ca invitați reprezentanții A.S. Mobila Iași, cu cele două secții (tenis de masă și fotbal). Au răspuns invitației reprezentanții conducerii S.C. Moldomobila S.A. (patronii asociației), antrenorii și sportivii din cele două secții, precum și d-nii Bicăjanu (șef secție la Moldomobila), prof. Emil Crișan (tradiționala gazdă) și Cornel Popescu, "atoateștiutor" în problemele sportului ieșean.

Primii care au fost supuși tirului întrebărilor au fost jucătorii de tenis de masă, reproșîndu-li-se că sînt cam "copți pentru performanță" iar schimbul de mîine cam lipsește. Președintele secției, dl. I. Șerban, a anunțat că există o serie de tinere talente care ar putea să-i înlocuiască pe actualii titulari. "La Mobila se face sport benevol, în contrast, echipa de fotbal se remarcă prin timerețe, media de vîrstă fiind în jurul a 20 ani". Dl. Ungureanu (antrenorul echipei de fotbal) a remarcat jucătorii N. Borșa, C. Andrei, Ionescu și Pălimaru (toți campioni naționali de juniori cu Polynx), Dragoman, Crețu și goalkeeperul Cozianu. Dl. Ungureanu a dezmințit afirmația apărută într-un cotidian local, precum că în jocul cu Unirea Cristești (scor 14-2), echipa Mobila a împrumutat jucători formației adverse, exprimînd ideea că "ziaristul respectiv a terminat Liceul Agricol (!)". Fără a fi absolvent al acestui liceu, semnatarul acestor rînduri poate afirma ca martor ocular la acel meci, că lucrurile au stat exact precum le-a prezentat colegul meu de breaslă. Trecînd peste acest mic incident, ne face plăcere să consemnăm pozițiile factorilor de conducere de la S.C. Moldomobila S.A.

■ **Ing. Victor Ghircolaș (director general):** "Începînd de anul viitor va exista un buget separat pentru sport. Prin contractele pe care le-am încheiat, sperăm ca și activitatea sportivă din fabrică să aibă de cîștigat. Mă bucură tinerețea echipei de fotbal. Cît despre tenis de masă, apreciem longevitatea deosebită a lui Mihai Șumulea (50 de ani, în februarie) și sperăm să legitimăm definitiv pe valorosul Csaba Simon. Am dori să rupem mișcarea sportivă de sindicat, pentru că, deocamdată, acesta nu o prea agreează."

■ **Ing. Corneliu Anton (director comercial):** "Regret prezența ceva mai slabă a ziariștilor la această ediție, probabil că nivelul nostru sportiv este mai scăzut... Dacă ar fi venit Polynx, care se zbate de atîta vreme să aducă o victorie din deplasare, probabil că ar fi venit mai mulți gazetari. Avem o echipă de fotbal tînără, dar promovarea în B va atrage plecarea celor mai valoroși jucători. În orice caz, noi nu vom folosi niciodată bani negri".

■ **Prof. Emil Crișan (directorul Piscinei Moldova):** "Am fost coleg de arenă cu dl. Anton în echipa de rugby și deseori schimbam ghetele între noi, pentru că, în joc, Corneliu înscria mai multe dropgoluri decît mine".

Ultimul cuvînt l-a avut colegul Gigi Ciubotaru, în tripla calitate de jucător de tenis de masă, antrenor și redactor la postul de radio "Vox T": "Pînă acum se spunea la ping-pong că banii asociației sînt cheltuiți pe fotbal, iar la fotbal, exact invers. Sper ca fabrica să aibă grijă de întreaga activitate sportivă".

Subscriem și noi! **(Leonard CĂNĂNĂU)**

V.I.P. Au Cuvîntul

Toate lumea crede în calificare

■... doar președintele Consiliului Județean este mai pesimist

Așa cum v-am obișnuit, înaintea tuturor meciurilor importante ale naționalei noastre, vă prezentăm opinia unor personalități marcante ale Iașului, atît din lumea fotbalului cît și din afara ei, despre marele "război" de la Cardiff.

■ **Constantin Simirad, primarul municipiului Iași:** "Unde se joacă, în Țara Galilor? Atunci pronosticul meu este 1-1, rezultat cu care ne calificăm".

■ **Ion Amihăiesei, președintele Consiliului Județean Iași:** "Ca orice român, îmi doresc și sper să fie meci nul. Dacă sîntem lucizi, cred că șanse mari de calificare au gazdele, ținînd cont și de rezultatele echipelor românești în Cupele Europene. Îmi doresc să ne calificăm la Mondiale".

■ **Căpitan Ioan Bodia, Biroul de Presă al Poliției:** "Important e să ne calificăm. 2-1 pentru noi".

■ **Constantin Crîșmaru, prim-procuror al Parchetului de pe lîngă Tribunalul Militar:** "Ar fi păcat să ratăm calificarea. 1-1".

■ **Constantin Ilaș, prim-procuror al Parchetului de pe lîngă Tribunalul Iași:** "Eu văd un meci nul, dacă nu luăm gol în primele 20 minute și avem parte de arbitraj corect".

■ **Mr. Lică Marian, șef Serviciu Arme de la Poliția Județeană:** "0-2".

■ **Victor Ghircolaș, director general S.C. Moldomobila S.A.:** "1-1".

■ **Corneliu Anton, director comercial S.C. Moldomobila S.A.:** "0-1".

■ **Nicolae Paraschiv, director adjunct BANK-COOP:** "1-1".

■ **Gheorghe Mustață, directorul Direcției Județene pentru Statistică:** "0-0".

■ **Emil Crișan, directorul Piscinei Moldova:** "1-2".

■ **Ioan Pascal, liderul local al C.N.S.L.R. Frăția:** "1-2".

■ **Dan Cârlan, președintele Polynx Iași:** "0-0".

■ **Vasile Simionaș, antrenor Polynx Iași:** "1-1".

■ **Narcis Ciocîrlan, antrenor Constructorul Iași:** "2-2".

■ **Cornel Bădulescu, antrenor H.C. Aura Iași:** "1-1".

După cum se vede, toată lumea crede (sau speră) în calificarea noastră. Obținerea ei depinde de băieții lui Anghel Iordănescu. **(Au consemnat Leonard CĂNĂNĂU, Sorin SIMON, Alin TOCAN)**

Am trăit s-o vedem și pe asta

Jocurile lesbienelor și homosexualilor

Orașul Amsterdam va fi gazda Jocurilor Sportive ale Lesbienelor și Homosexualilor ce se vor desfășura în 1998, au anunțat surse ale municipalității capitalei olandeze.

În opinia organizatorilor, desemnarea acestei localități apare ca o alegere firească și logică, avînd în vedere că Amsterdamul este socotit ca "principalul oraș european al lesbienelor și homosexualilor". Se așteaptă ca la întreceri să-și dispute întîietatea 7.000-10.000 de sportivi care se vor întrece la 30 de discipline sportive. Avînd în vedere rezultatele deosebite obținute de sportivii noștri la fel de fel de competiții polisportive sui-generis, așteptăm cu interes să aflăm dacă ne vom înscrie și noi reprezentanții la aceste jocuri originale. **(Rompres)**

Agenția de Turism LUX
ALMA
Str. C. Negri 60
Iași
pune la dispoziție prin raionul specializat echipament sportiv pentru practicarea turismului:
➢ treninguri adulți și copii
➢ scurte, geci cu două fețe tip FACIBA
➢ bocanci și pantofi sport
➢ tricouri
➢ patine și schiuri FISCHER, clăpari etc.
CALITATE GARANTATĂ!
Vă așteptăm cu plăcere!

TOFAN-GRUP S.A.
DISTRIBUITOR AUTORIZAT al Întreprinderii Danubiana București
VĂ OFERĂ: ANVELOPE ȘI CAMERE AUTO
18.4-26; 12.4-28; 14.00-38; 12.00-20; 11.00-20; 14.5-14; 10.00-20; 9.00-16; 8.25-20; 7.50-20; 5.00-8; 7.00-12; 6.50-20, 6.50-16; 6.00-16
COMERT modern dinamic eficient, prin TOFAN GRUP
SUCURSALA IAȘI, Str. Ghica Vodă nr. 1B, TEL. 098/146 578

Agenția de Turism
ALMA LUX
Iași
organizează:
➢ tabere școlare și studențești în vacanța de iarnă:
- DURĂU - RARĂU
- VATRA DORNEI - LACUL ROȘU
- BORSEC
➢ revelion la: - cabana RARĂU - SOVATA
- LACUL ROȘU - DURĂU
Relații la sediul agenției: Str. C. Negri 60, tel. 146769

CARNETUL ZILEI

MIERCURI, 17 noiembrie 1993

✝ **Sf. Grigorie Taumaturgul; Cuv. Lazăr**

VREMEA

-14°– -4° C

Vremea va fi predominant închisă și se va răci. Cerul va prezenta înnorări accentuate în prima perioadă a zilei, cînd, temporar, va ninge. Treptat, în a doua perioadă a intervalului, aria precipitațiilor se va restrînge, cu cer variabil la noros. Vîntul va sufla slab la moderat, din sector E-NE și va prezenta intensificări locale, spulberînd sau viscolind zăpada. Temperatura aerului este în scădere, cu maxime cuprinse între -6 și -4 grade, iar minimele vor oscila între -14 și -8 grade. (**Elena BÎRJOVEANU - Centrul de Prevedere a Vremii Bacău**)

TV BUCUREȘTI

TVR 1 7,00 TVM ● Telematinal ● 10,00 Actualități ● 10,05 Calendar ● Prețurile pieței ● Cotații bursiere ● Sfaturi practice ● Calendarul zilei ● O întrebare pe zi ● 10,30 Limbi străine ● Engleză ● 11,00 Bariera numerelor ● Documentar SUA ● 11,30 Culorile Franței ● 12,30 1001 audiții ● Valori ● Confirmări ● Simboluri ● 13,30 Desene animate ● Ratonii ● 14,00 Actualități ● 14,10 TVR Iași ● Est Meridian ● Note, știri și reportaje ● Sport ● Muzică ● Stop-cadru în cotidian ● 15,00 TVR Cluj-Napoca ● Agenda muzicală teritorială ● Rubrică în limba maghiară ● 16,00 Magazin sportiv ● 16,45 Actualități ● 17,00 Amfiteatru ● Alma-Mater ● 17,50 Medicina pentru toți ● 18,15 Tezaur ● 19,00 Studioul economic ● 19,30 Desene animate ● Captain Planet ● **20,00 Actualități** ● 20,35 Publicitate ● 20,40 Ce-i de făcut? ● **21,10 Fotbal: Țara Galilor - România,** în preliminariile Campionatului Mondial. Transmisiune directă de la Cardiff ● **23,00 Film serial: Soțul ambasadoarei (Franța, 1990). Ep. 7** ● 24,00 Actualități ● 0,20 Poesis ● Ion Pillat ● 0,30 Închiderea programului.

TVR 2 13,00 În direct: Canal France International ● 14,00 Actualități ● 14,10 Călătorind prin America: Kansas, San Francisco, Las Vegas ● 15,00 Reluarea emisiunii: Întîlnirea de la miezul nopții ● 16,00 TVE Internacional ● 16,30 Desene animate ● Perrine ● 17,00 Interferențe ● 18,30 Emisiune în limba maghiară ● 20,00 Videosatelit ● 21,00 TVM ● Mesager ● 21,30 Limbi străine ● Engleză (reluare) ● 22,00 TV5 Europe ● **22,30 Teatru TV: Weekend de adio** de D.W. Home și Sauvajon ● 24,00 Închiderea programului.

TVSATELIT

11,00 **Eurosport:** Tenis ● 13,00 **Eurosport:** Fotbal ● 14,00 **Eurosport:** Fotbal american ● 15,00 **Eurosport**: Tenis feminin ● 18,10 **ARD:** Procesul de la Nurnberg ● 20,30 **Eurosport:** Știri sportive 1 ● 2100 **Eurosport:** Tenis feminin ● 21,15 **PRO 7:** Perry Mason și moartea din lac ● 21,15 **RTL:** Formula morții ● 23,05 **RTL 2**: Apocalyps now ● 0,10 **RTL**: Un om vede roșu ● 2,00 **Eurosport:** Știri sportive 2.

RADIO NORD-EST (70,76 MHz)

12,30 Avanpremiera 12,40 Știra zilei 13,00; 14,00 15,00; 16,00; 17,00 Buletine de știri 13,00 Blues în miezul zilei 14,05 Cocktail muzical pop-rock 15,05 Nord -est magazin 17,30 Închiderea programului

RTV EUROPA NOVA

Radio - program 6,00-24,00 6,30 Matinal Europa Nova ● 8,45 Avanpremieră ● 9,35 "Who's who?" ● 11,05 Replay ● 12,00 Observator ● 14,00 Remember ● 15,40 100% Comercial ● 18,40 Lumea azi (informații, anunțuri, muzică) ● 20,05 Music Collection ● 21,30 Aripi de vis ● Buletinele de știri (Infonova) vor fi difuzate din oră în oră între 6,30-11,30; 15,30-19,30.

● **TV (canalul 54, sunetul pe 5,5 MHz)** 19,00 Deschiderea emisiunii ● 19,05 Meridian ● 19,15 Desene animate: Babar (II) ● 19,38 Convorbiri esențiale - interviu cu conf.dr. Ștefan Afloarei ● 20,05 Videoclip '93 ● 20,30 Azi la Iași ● 20,45 Iași - oraș european ● 20,45 Semn de carte ● 21,05 Pictori contemporani - Bogdan Bârleanu ● 21,25 Cărți rare în biblioteci ieșene ● 21,35 Strada Lascăr Catargi ● 21,52 Întoarcerea la Brideshead (film serial, episodul 2) ● 22,45 Închiderea programului.

RADIO IAȘI

6,00 Diminețile nostre ● 9,00 Știri ● 9,05 Radiosfera ● 13,00 Radiojurnal București ● 13,20 Jazz în comentariu și sunet (r) ● 14,00 Știri ● 14,05 Întîlniri ... pe unde medii ● 16,00 Radiojurnal ● 16,10 Radiograme ● 18,00 Știri ● 18,05 Corespondența radio - muzică ușoară ● 18,30 Corespondența radio - muzică populară ● 19,00 Știrile serii - sport - meteo ● 1910 Vetre folclorice ● 19,40 Vedete în recital ● 20,00 Farmecul operetei ● 20,30 Armonii corale ● 21,00 Evenimentele zilei - sport - meteo ● 2120 Albumul cîntecului francez.

RADIO VOX T

Program 0-12.30; 17.30-24.00 (6-6.30, 18-19.00, 21-21,30 transmisiuni ale programului BBC în limba română);

OPERA ROMÂNĂ

Opera Română din Iași prezintă la ora 12,30 spectacolul de comedie într-un act, pentru copii, pe versuri de Vasile Alecsandri "Piatra din casă"

LANSARE DE CARTE

La Casa Cărții, ora 17,00, în cadrul Zilelor Editurii Grafics va avea loc lansarea volumului "Blestemul Catharilor" de Cristian Tămaș. Participă Liviu Antonesei, Ion Holban și prof. dr. Petru P. Andrei.

SPITALE DE GARDĂ

Spitalul "C.I. Parhon", clinica IV medicală, clinica I chirurgie, clinica I obstetrică Tel. 140337

FARMACII DE GARDĂ

Farmacia nr. 2 Piața Unirii

CINEMATOGRAFE

● **Cinematograful "Victoria"** (telefon: 112502); 12-18.XI.1993 - orele: 9; 11; 13; 15; 17; 19; **"Erou din întîmplare"** - producție S.U.A. 1992. Comedie satirică - premieră.

● **Cinematograful "Republica"** (Telefon: 114327); 12-18.XI.1993 - orele: 9; 11; 13; 15; 17; 19 **"Surf Ninjas"** - producție S.U..A, 1993. Film de aventuri comice - premieră.

● **Cinematograful "Copou"** (Telefon: 145738) 12-14.XI.1993 - orele 9; 12; 15; 18 **"Indochina"** - producție Franța, 1992. Dramă. 15-18.XI.1993, orele: 9; 11; 13; 15; 17; 19 **"Plăcerea dragostei"**. Producție Italia, 1987. Film erotic. Interzis spectatorilor sub 16 ani.

● **Cinematograful "Dacia"** (Telefon: 164740) 12-18.XI.1993 - orele: 9;11,30;14; 16,30; 19 **"Dracula"**. Producție S.U.A., 1992. Film horror.

● **Cinematograful "Tineretului"** (Telefon: 117178); numai vineri, 12.XI.1993 - orele: 9; 11; 13; 15; 17; 19; **"Arma mortală 3"**. Producție S.U.A., 1992. Comedie polițistă. 13-18.XI.1993, orele: 9; 11; 13; 15; 17; 19 **"Contact mortal"** - producție Hong Kong, 1990. Comedie polițistă.

● Videoteci

- La sala mică a cinematografului "Republica"(orele: 10; 12; 14; 16; 18; 20)

- Sala din str. Sf. Andrei, nr. 17 (orele: 9;11;13;15;17;19)

MÎINE

TEATRU

Teatrul Național "Vasile Alecsandri" din Iași prezintă, la ora 19,00, spectacolul cu piesa "Pescărușul" de A.P. Cehov. La Sala Studio, la ora 18,00, se va prezenta spectacolul "Visul unei nopți de vară" de William Shakespeare.

VERNISAJ

La Galeriile "Cupola" din str. Ștefan cel Mare, ora 18,00, va avea loc vernisajul expoziției de pictură Bogdan Bârleanu.

SPECTACOL PENTRU COPII

Casa Sindicatelor, la orele 9,00, 12,00 și 14,30, va prezenta spectacolul intitulat "Magicianul pentru toți copiii" cu actorul Marian Râlea. Biletele se găsesc la difuzorii din școli sau la casa de bilete a Casei Sindicatelor

MUZEUL LITERATURII

Muzeul Literaturii Române organizează, în cadrul Salonului Cultural Junimea, sărbătorirea scriitorului Grigore Ilisei, cu ocazia împlinirii a 50 de ani

CURSUL VALUTAR valabil pentru ziua de 17.11.1993

Cursul de referință stabilit pentru principalele valute în urma licitației de la BNR, valabil pentru astăzi este de:

1074,00 lei/USD	
1597,04 lei/GBP	
182,34 lei/FRF	
633,16 lei/DEM	

CURSUL DE SCHIMB AL DOLARULUI
VALABIL PENTRU DATA DE 16 - 11 - 1993

Casele de schimb valutar	CUMPĂRARE	VÎNZARE	COMISION
BANCA AGRICOLĂ	1750	1837	3%
BCR	1600	1680	10%
BRD	1640	1722	0.50%
Bankcoop	1650	1732	0%
Bancpost	1650	1725	0%
BRCE	1650	1732	0%
Banca Dacia Felix	1550	1620	10%
Agenția de turism Moldova	1600	1680	7%

MICA PUBLICITATE

AUTO-MOTO

Vînd DACIA 1310 TX
din Germania.
Tel. 173077, între orele 14-18.

CASE, TERENURI

● **Urgent cumpăr (preiau contract) apartament o cameră sau garsonieră confort I, zonele C.U.G., Nicolina I sau II, Podu Roș, Cantemir, Alexandru, Tătărași, (exclus parter și ultimul etaj). Ofer 2-2,5 mil. lei, negociabil. Tel. 140400.**

VÎNZĂRI

NON-STOP
Vînd var și pește viu
Str. Trei Fîntîni, Șos. Bucium, Tomești, lîngă Serele Vlădiceni.

Vînd pui cocker spaniel. Tel. 171858.

S.C. NORD-EST TOURS S.R.L. Iași vinde ULEI FLOAREA SOARELUI din recolta 1993, la următoarele prețuri:
- vrac - 1050 lei/kg
- imbuteliat - 565 lei/sticlă 0,5 l
Informații și comenzi la fax 098/144577 sau la sediul Agenției de Turism NET (Casa Modei - Mezanin)

Vînd **frigider SELECTRO**
fără congelator cu placă frigorifică.
Preț negociabil.
Tel. 123607, între orele 17-22.

S.C. CIDU S.R.L. Iași, Str. N.Iorga nr. 40, vinde
aragaze 4 ochiuri
tip Satu Mare. Tel. 130561.

● Vînd urgent 7,5 m.c. lemn foc (carpen). Tel. 118260. (12933)

CUMPĂRĂRI

Cumpăr valută. Telefon 161786.

ÎNCHIRIERI

S.C. CONTINENTAL S.R.L., Cuza Vodă nr.4, tel. 114320, oferă spații pentru cazare și închiriază spații pentru sedii firme, activități en gros, schimb valutar, la tarife avantajoase.

Vînd 15 televizoare Opera H pentru recondiționare.

Închiriez
apartament 2 camere
zona Podu de Piatră. Plata în valută. Tel. 166753, după ora 17.00.

Tineri căsătoriți, medici, căutăm **garsonieră** sau **apartament 2 camere** (ne)mobilat, cu telefon, în zonele Copou, centru, Independenței, gară, autogară. Plata anticipat. Tel. 151827.

SCHIMBURI

Schimb
apartament 2 camere cu locuință București.
Telefon 172557.

PIERDERI

● **Pierdut carnet vatman pe numele Oslobanu Mihai. Îl declar nul. (12932)**

OFERTE SERVICII

FILMĂRI VIDEO
pe casetă normală, preț negociabil.
Tel. 110745.

Întocmesc **documentație tehnică** pentru obținerea avizului Grupului de Pompieri. Tel. 119441.

Instalator sanitar
îmi ofer serviciile zilnic după orele 16.00.
Tel. 150185.

LOCURI DE MUNCĂ

CONCURS

R.A. LOCUINȚA Iași, cu sediul în Str. Smîrdan nr.5, organizează concurs în ziua de 22 noiembrie 1993, ora 13.00, la sediul său, pentru ocuparea a două posturi de revizori contabili pentru Compartimentul Control Financiar de Gestiune.

Condiții de participare: studii superioare economice și o vechime minimă de 5 ani în specialitate.

Cererea însoțită de curriculum vitae va fi depusă la Biroul Personal al R.A. LOCUINȚA pînă la data de 19.11.1993.

Bibliografia și tematica concursului sînt afișate la sediul R.A. LOCUINȚA.

Relații suplimentare la tel. 175930/int 154.

● Direcția Generală a Finanțelor Publice și Controlului Financiar de Stat județul Iași organizează concurs în ziua de 3 decembrie, ora 9,00 pentru ocuparea următoarelor posturi: inspector specialitate la Direcția impozite și taxe; inspector de specialitate la Direcția controlului financiar de stat; inspector de specialitate la Serviciul de revizie fiscală și contestații; inspector de specialitate la Serviciul bilanțuri, agenți economici și expertiza contabilă; inspector de specialitate la Serviciul de prețuri și protecția concurenței; șef precepții în localitățile: Scînteia, Vlădeni, Voinești, Popricani. Relații suplimentare privind tematica, bibliografia și condițiile de participare la concurs se pot lua de la Serviciul salarizare, resurse umane și gestiune, telefon 135060/437.

Radio NORD-EST organizează
SELECȚIE PENTRU REPORTERI ȘI REDACTORI,
simbătă, 20 noiembrie 1993. Cererile, incluzînd un curriculum vitae și o scurtă motivație, vor fi depuse la sediul postului de radio din Bd. Copou nr. 19, de luni pînă vineri, între orele 8.30 și 16.00.

● Facultatea de Matematică, Catedra de Algebră: asistent, poz. 12, disciplina: Algebră; Fundamentele algebrice informaticii. Catedra de Analiză Matematică: asistent, poz. 22, disciplina: Funcții complexe; Analiză Matematică. Catedra de Ecuații: asistent, poz. 24, disciplina: Teoria probabilităților și elemente de statistică matematică; Matematică; Analiză numerică. Catedra de Mecanică și Astronomie: asistent, poz. 14, disciplina: Matematică; Mecanica generalizată a sodiului; Mecanică; Matematici aplicate în economie. Facultatea de Științe Economice, Catedra de Contabilitate, Informatică de Gestiune și Analiză Economică: preparator, poz. 85, disciplina: Bazele contabilității F.B. Izilhr; Bazele contabilității G.C.C.E. Izilhr. Catedra de Statistică și Econometrie: profesor, poz. 3, disciplina: Statistica economici naționale; Statistica socială; preparator, poz. 18, disciplina: Probabilități și statistică matematică; Algebră liniară. Catedra de Finanțe și Credit: conferențiar, poz. 10, disciplina: Tehnici și operațiuni bancare; Monedă de credit; asistent, poz. 31, disciplina: Monedă de credit; Finanțe generale; Practica; asistent, poz. 34, disciplina: Finanțele întreprinderilor; Finanțe generale; Monedă și credit; preparator, poz. 39, disciplina: Finanțe generale; preparator, poz. 40, disciplina: Finanțele întreprinderii; Monedă de credit. Catedra de Management-Marketing: lector, poz. 36, disciplina: Economia și gestiunea unităților de transport, poștă și telecomunicații; Proiecte economice; Microeconomie; lector, poz. 37, disciplina: Management; Managementul resurselor umane; Practică; asistent, poz. 52, disciplina: Marketing; Conducerea activității de marketing. Catedra de Economie Agrară: preparator, poz. 19, disciplina: Economia agroalimentară; Eficiența economică a investițiilor în agricultură și silvicultură. Facultatea de Teologie, Catedra de Teologie Ortodoxă: asistent, poz. 25, disciplina: Muzică bisericească; Seminar de cîntare bisericească și ritual; preparator, poz. 29, disciplina: Istoria și filosofia religiilor; Misiologie și ecumenism; Introducerea și ermineutica noului testament; Asistență la curs de istoria și filosofia religiilor; preparator, poz. 30, disciplina: Morala creștină; Etica socială; Asistență la cursul de teologie morală; Asistență la cursul de teologie pastorală; Asistență la cursul de misiologie și ecumenism; preparator, poz. 31, disciplina: Morala creștină; Etica creștină; Asistență la curs de morală creștină; Asistență la curs de misiologie și ecumenism; Asistență la curs de teologie dogmatică; preparator, poz. 32, disciplina: Teologie dogmatică și fundamentală; Teologie pastorală; Asistență la curs de teologie dogmatică. Candidații la concurs vor depune la secretariatul Rectoratului Universității din Iași, bulevardul Copou nr. 11, în termen de 30 zile de la apariția anunțului în Monitorul Oficial, cererea de înscriere însoțită de actele legale prevăzute de Legea nr. 6/1969 privind statutul personalului didactic din România și de precizările Ministerului Învățămîntului și Științei nr. 37331/1990. Concursul se va desfășura la sediul fiecărei facultăți, în cadrul termenului legal.

DIVERSE

Agenția de Turism NET organizează excursii în:
POLONIA (Varșovia) - 17 nov.
Informații și înscrieri la sediul agenției Casa Modei - Mezanin, orele 9.15 - 17.00.

Asociația Civică "COPIII PENTRU COPII" solicită firmelor de stat și celor particulare contracte de publicitate în vederea construirii în Obcinele Bucovinei a unei CABANE A PREMIANȚILOR cu 60 de locuri.
Posedăm prin asociere, terenuri și materialele de construcție.
Solicităm fonduri publicitare pentru plata proiectelor și a forței de muncă.
Conturile noastre se află la Banca Dacia Felix - Sucursala Iași: în lei 40.72.096.20.1452; în valută: 42.200.96.20.1452.
Pentru relații și încheierea contractelor solicitați: 142754 - zilnic.

Asociația Civică "COPIII PENTRU COPII" caută **specialiști-instructori** pentru cercurile: INVENTICĂ; MARKETING-MANAGEMENT; ARTE VIZUALE; ECOLOGIE-VIITOROLOGIE. Proiectele viabile vor putea obține fonduri și salarizare.
Informații la telefoanele: 174823-dimineața și 142754 - după orele 20.

S.C. **PALIV** S.R.L. Iași anunță intenția de majorare a cotelor de adaos comercial pînă la 40% en gros și pînă la 60% cu amănuntul, începînd cu data de 15 decembrie 1993.

Asociația Civică "COPIII PENTRU COPII" mai dispune de locuri libere la cursurile:
- cercetași - 6 ore săptămînal - 10 locuri;
- informatică - 2 ore săptămînal - 6 locuri.
Înscrierile se fac zilnic la telefoanele: 174823 - dimineața; 142754 - după orele 20.

MATRIMONIALE

Italian, patron office
import-export diamante, pietre prețioase și aur, absolut singur înăuntrul sufletului, necăsătorit, stare materială foarte bună, 48 ani, cu spiritul încă tînăr, prezentabil, de o fidelitate absolută, nebăutor, nefumător, maximă seriozitate, caut exclusiv domnișoară/doamnă tînără, frumoasă, afectuoasă, 20/35 ani, chiar și divorțată, interesată de cunoașterea mea doar în scopul unei căsătorii din dragoste.
Scrieți-mi, atașînd o fotografie.
Adresa mea: Camerin Giorgio, via San Salvatore 38/F, Valenza (AL), Italia, telefon 0131/953117NB.
Telefonare non serve, non voglio/scrieveti-mi tassativamente il italiano, non importa errori, per foto intendo faccia, fronte e profilo, intera persona, in piedi, fronte e profilo, la descrizione deve esser dettagliata plu'possibile, e'inutile scrivere senza i requisiti richiesti, la lettera verra'cestinata. Se dopo i tempi tecnici postali non riceveti riposta, la riposta vi e'gia stata data e'negativa non solecitate grazie. Tutto si fara'per corrispondeza fino alla mia decisione d'incontro.

DECESE

✝

Răpusă de o boală necruțătoare a plecat dintre noi simbolul noțiunii de soție, mamă, soacră și bunică,

GHEORGHIU MARIA
- 62 ani -

Ne-a părăsit pentru totdeauna, după o lungă și grea suferință, cea care ne-a ocrotit pe toți cu privirea ei caldă și bună, cu mîinile ei harnice și blînde.
Nimeni și nimic nu o va putea înlocui în inimile noastre.
Ultimul omagiu creștinesc nobleții sale sufletești, frumuseții morale, sfințeniei întregii sale vieți, i-l aduc Constantin - soț, Alexandru, Mihaela și Gabriel - fii, Ecaterina - nora, Cristian și Alexandru - nepoți la Cimitirul Eternitatea, marți, 16.11.1993, ora 13.00.
Fie ca liniștea și pacea să i se aștearnă în sufletul și trupul ei mult prea chinuit, iar uitarea să nu încapă niciodată în gîndul și inima noastră.

Soția, fiica, ginerele, nepoțelele (fam. dr. MOUARRAWI - Siria) și celelalte rude apropiate anunță cu durere moartea fulgerătoare a iubitului lor

ing. **CUȚIC GHEORGHE**
- 66 ANI -

Corpul neînsuflețit se află depus la Biserica Sf. Vasile de lîngă Spitalul Sf. Maria din Tătărași (după ora 16.00). Slujba religioasă se va oficia joi, în biserică la ora 13.00, după care cortegiul funerar va pleca spre Cimitirul Eternitate.
Dumnezeu să-l ierte!

CONDOLEANȚE

● Sincere condoleanțe familiilor Luca, Vezeteu și Doroftei la dispariția celei care a fost LUCA AGURIȚA, din partea colegilor de la magazinul Rodex. Dumnezeu să o ierte! (13148)

● Colegii de serviciu din Consiliul Județean Iași transmit sincere condoleanțe domnișoarei Elena Arvinte și își exprimă întreaga compasiune pentru pierderea ireparabilă suferită prin decesul mamei. (907914)

Colectivul TESA și maiștrii secției U.F.I., transmit sincere condoleanțe d-nei director Ciocănaru Adina, pentru pierderea mamei.

EDITOR
Nord-Est s.r.l.
Str. Smârdan nr. 5
Tel. 17.25.57 (centrala)
Fax 14.45.77
Președinte
Alexandru LĂZESCU
Vicepreședinți
Florin ZAMFIRESCU
Cezar CALUSCHI
Director executiv
Gabriel RUSU

Monitorul / **Monitorul expres**
Str. Smârdan nr. 5
Tel. 17.25.57 (centrala)
Fax 14.45.77
DAN RADU
Redactor șef
OVIDIU ȘIMONCA
redactor șef adjunct
TUDOR AGAVRILOAEI
secretar general de redacție

EVENIMENT: TONI HRIȚAC (șef secție) Mihaela Cănănău, Dan Fodor, Cristian Hanganu, Dragoș Huțanu, Silviu Labeș, Cristina Leca, Cristian Medeleanu, Sorin Simon, Adina Scutelnicu, Ovidiu Scutelnicu, Săndel Tacu.
FOTOREPORTER: Constantin Plop
POLITIC: Lucian Postu (șef secție), Radu Meșniță, Cristian Racu
ECONOMIE: Costel Stroescu (șef secție), Mihaela Brezeanu, Alin Tocan.
REPORTER SPECIAL: Vasile Cojocariu
CULTURĂ: Dorin Popa
SPORT: G.I.Nicolae (șef secție), Leonard Cănănău, G. Anghel, Victor Grădinariu, I.C. Teodor
REDACTOR DE SERVICIU: Ion N. Oprea
GRAFICĂ: Lucian Amarii, Daniel Melinte
RECLAMĂ-PUBLICITATE: Maria Vornicu, Liliana Cozma
CULEGERE-TEHNOREDACTARE COMPUTERIZATĂ: Cornelia Agavriloaei, Cerasela Cirimpei, Petronela Macovei, Florin Pavel, Liliana Signeanu, Mihaela Spineanu.
SECRETARIAT: Daniela Gongescu, Gabriela Pisaltu.

RADIO Nord-Est
70,76 MHz
Bd. Copou 19;
Tel. 145530; fax 146363
DIRECTOR DE PROGRAME:
Cristina Popescu
DIRECTOR DE PRODUCȚIE:
Livia Susanu

NORD-EST PRESS
- Agenție de știri -
Str. Smârdan 5; Tel. 144776; fax 14.45.77
EDITOR : Mona Dîrțu
Redactor: Dana Scripcă

Compania de publicitate NORD-EST
Membru I.A.A. (International Advertising Association)
Birouri: - str. Smîrdan nr. 5, tel. 17.25.57 (centrala), fax. 14.45.77 sau
- Casa Modei et. 1 str. Ștefan cel Mare și Sfînt
SECRETAR EXECUTIV
Cristina Lozneanu

ABONAMENTELE se pot face la orice oficiu poștal din țară. MONITORUL figurează în Catalogul Presei interne la poziția 838.

Tipar offset
MULTIPRINT
Iași, Strada Sf. Lazăr nr. 49

APELAȚI CU ÎNCREDERE LA SERVICIILE TAXIURILOR DE STAT,
TAXICOM

Taxiurile noastre pot fi recunoscute cu ușurință datorită casetelor luminoase "MONITORUL" pe care NUMAI NOI le avem.

OFERIM RAPIDITATE, CONFORT ȘI CELE MAI MICI PREȚURI PE KILOMETRU
200 lei/Km - tarif unic (zi, noapte)

tel. 953 sau 146593

©N-E Advertising 1993

AGENȚIA DE TURISM NET
organizează excursii pentru studenți și elevi pe traseul
VATRA DORNEI-TIHUȚA
HOTEL Dracula
19 -21 NOV. și 26-28 NOV. 1993
transport autocar, cazare hotel, categ. IA, cost 11.000 lei/titular
Informații și înscrieri
○ T 17-cam 727,
○ P 8-cam. 99
○ Agenția de turism (Casa Modei-mezanin), orele 9.15-17.00

Poza din pagina opt

Cetăţeanul Arcadie Dubeţ, directorul R.A. Termoficare, nu a reuşit să adauge nimic bun serviciilor prestate de regia pe care o conduce. Continuă să încaseze sume serioase, oferindu-ne în schimb frigul de afară.

HOROSCOP

BERBEC
(21 mart. - 20 apr.):
Niciodată nu v-au ieşit socotelile din jocuri de noroc. Nu mai mizaţi pe ele, ci contaţi pe perseverenţă şi pe spiritul dumneavoastră de disciplină.

TAUR
(21 apr. - 20 mai):
Noile relaţii vă ajută să limpeziţi situaţia profesională care s-a complicat în mod neaşteptat. Este momentul să intervenţi în forţă şi să echilibraţi, odată cu poziţia socială, şi situaţia financiară.

GEMENI
(21 mai- 21 iunie):
Capacitatea dumneavoastră de a corela informaţii vă ajută să descurcaţi o afacere care vă preocupă de multă vreme. Important este să nu vă lăsaţi condus de fantezie şi să vă călăuziţi numai după logica faptelor.

RAC
(22 iun. - 22 iul.):
Toată lumea pare pusă pe combinaţii ciudate şi încîlcite şi asta vă scoate din sărite. Simplitatea pe care o aşteptaţi de la alţii vă este la îndemînă. De ce n-o practicaţi?

LEU
(23 iul.-22 aug.):
Sînteţi acuzat că faceţi abuz de autoritate şi asta vă miră, pentru că dumneavoastră aveţi convingerea că sînteţi o fire tolerantă. De fapt, aţi vrea ca toată lumea să gîndească la fel ca dumneavoastră.

FECIOARĂ
(23 aug. - 22 sep.):
Vă stă la îndemînă un contract mai mult decît satisfăcător. Va trebui să alegeţi între mai multe oferte şi în cazul acesta e mai bine să nu vă lăcomiţi şi să-l alegeţi pe cel care oferă mai multă garanţie.

BALANŢĂ
(23 sep. - 22 oct.):
Discerneţi cu fineţe într-o împrejurare în care alţii şi-ar rupe gîtul, dar nu aveţi diplomaţia să trageţi şi foloasele care vă stau la îndemînă. Dacă rataţi ocazia, nu daţi vina pe alţii.

SCORPION
(23 oct. - 21 nov.):
Suspiciunea nu vă foloseşte la nimic. Prostul obicei de a crede că totul vi se cuvine vă face să invidiaţi şi pe aceia care dobîndesc, prin merit, o poziţie mai înaltă decît dumneavoastră.

SĂGETĂTOR
(22 nov. - 21 dec.):
Cunoştinţele apropiate şi prietenile sînt alese fără discernămînt. Să nu vă miraţi dacă din pricina lor veţi avea dezamăgiri.

CAPRICORN
(22 dec. - 19 ian.):
Stabilitatea sentimentelor dumneavoastră e răsplătită. Loialitatea de care daţi dovadă e admirată, dar nimeni nu înţelege să răspundă la fel. Nu vă afundaţi în depresie.

VĂRSĂTOR
(20 ian. - 18 febr.):
Inconstanţa se plăteşte destul de scump, dar sînt momente cînd dezinteresul dumneavoastră vă aduce prieteni noi. Asta vă face să uitaţi că aţi pierdut vechii prieteni.

PEŞTI
(19 feb. - 20 mart.):
Vă apropiaţi de obiectivul pe care vi l-aţi propus. Nu are rost să vă faceţi sînge rău din pricina invidiilor de tot felul. Nici dumneavoastră nu vă bucuraţi din cale afară de succesul altuia.

LEGENDA:
- vă paşte ghinionul
- prudenţa e mama înţelepciunii
- n-aveţi nimic de pierdut
- şansa vă surîde

TOP MODEL

Top-modelele simbolizează frumuseţea anilor '90. Le vedem mereu pe ecran, în reviste, se vorbeşte foarte mult despre ele. Aceste Afrodite moderne, care cîştigă peste 3 milioane de dolari pe an, au devenit mai celebre decît starurile de cinema. Manechinele sînt vedete ale colecţiilor de modă, ale căror chipuri, asociate celor mai faimoase mărci cosmetice, reuşesc să fascineze bărbaţii, fără să devină antipatice femeilor care ar vrea toate să le semene. Ele au reuşit să schimbe total imaginea de "obiecte de lux" sau de "păpuşi Barbie", convingîndu-ne că meseria lor e una dintre cele mai obositoare şi dure, care îţi lasă foarte puţin timp liber între două avioane. A fi mereu în formă şi în top presupune renunţarea la multe "delicii" cotidiene. Toate aceste fete ne asigură că frumuseţea fără talent, inteligenţă, discreţie şi răbdare nu valorează mare lucru. Naomi, Linda, Claudia, Tatijana sînt personalităţi puternice şi vor să fie tratate ca atare. În timpul liber, sculptează, pictează, scriu poezii sau cîntă la acordeon. Secretele frumuseţii lor? Nu foarte sofisticate.

Top-modelele anilor '90 sînt naturale şi pozează deconectate, chiar dacă asta înseamnă lungi ore de studio. Cîştigă între 10.000 şi 80.000 de dolari pe zi şi călătoresc în cele patru colţuri ale lumii, azi la New York, mîine la Paris şi poimîine la Milano. De la înălţimea celor 1 m şi 80 de cm ele îşi contemplă senine viitorul: o carieră de manechin vedetă durează maximum 10 ani. Apoi? O familie, o meserie, cinema-ul sau creaţia de modă.

Pagina 8 vă va oferi începînd cu această săptămînă portretele celor mai celebre top-modele din lume.

Rafinamentul princiar: PAULINA PORIZKOVA

Vom începe cu "veterana" manechinelor, cea care, după 10 ani de carieră, încă mai rezistă în topul celor mai bine plătite modele din lume.

1,76 m, bust 86 cm, talie 58, şold 87, 29 de ani. Născută în Cehoslovacia, trăieşte în Statele Unite. E considerată drept cea mai discretă şi mai rafinată dintre manechine. Are reputaţie de "inaccesibilă", în realitate, e inteligentă, sensibilă şi cultivată. Vorbeşte nu mai puţin de 6 limbi şi se simte în largul ei oriunde. Paulina şi-a asociat imaginea cu cea a firmei de cosmetice Estee Lauder şi "mariajul" ei cu parfumul "Kuowing" merge de minune. Un noroc obraznic îi permite să mănînce tot ce are chef fără să se îngraşe. Practică dansul clasic de la 7 ani. Consacră frumuseţii sale 3 minute în fiecare dimineaţă şi un pic mai mult seara. Se machiază cu culori închise şi se rujează discret.

Paulina crede că frumuseţea e inseparabilă modului în care gîndim şi simţim.

Atunci cînd îşi aminteşte de începutul carierei sale, zîmbeşte: "Toţi fotografii erau pur şi simplu exasperaţi de părul care îmi ajungea pînă la coapse şi mă sfătuiau să-l tund. Eu am refuzat pentru că el era acel «ceva» care mă deosebea de celelalte manechine". Inspiraţie divină, pentru că, la fel ca în cazul aluniţei lui Cyndie Crawford, superba podoaba capilară a făcut-o celebră.

Statutul ei de top-model nu a fost decît o trambulină spre cariera de actriţă. Ea a întruchipat, printre altele, o emigrantă română (!) de care se îndrăgosteşte nebuneşte Tom Selleck.

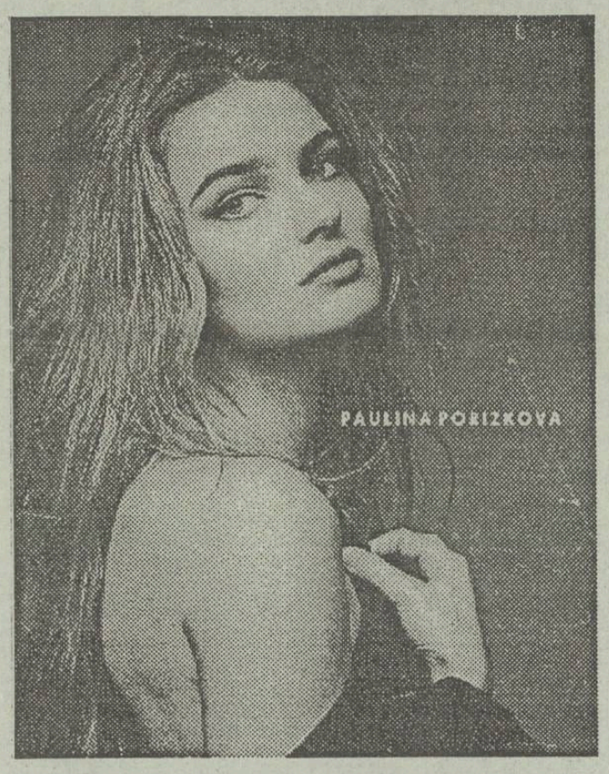

În fiecare sîmbătă, la RADIO NORD-EST, pe frecvenţa de 70,76 Mhz:

TOP 15

30-Oct	6-Nov	13-Nov	Interpretul, melodia, albumul
6	8	15	LENNY KRAVITZ - "Heaven help" (ARE YOU GONNA GO MY WAY)
	New entry	14	TERENCE TRENT D'ARBY - "Baby let me share my love" (SIMPHONY OR DAMN)
14	12	13	SPIN DOCTORS - "Roseta stone" (POCKET FULL OF KRYPTONITE)
	New entry	12	LENNY KRAWITZ - "Is there any love in your heart" (ARE YOU GONNA GO MY WAY)
3	5	11	JANET JACKSON - "If" (JANET)
	New entry	10	THE FATIMA MENSIONS - "Shinny happy people" (BERTIER BROCHURES)
12	11	9	JANET JACKSON - "Again" (JANET)
New entry	13	8	PETER GABRIEL - "Kiss the frog" (US)
1	3	7	DURAN DURAN - "Too much information" (THE ORDINARY WORLD)
9	6	6	BITTY McLEAN - "It keeps raining (tear from my eyes)"
New entry	9	5	SADE - "Kiss of life" (LOVE DELUXE)
New entry	7	4	4 NON BLONDS - "Spaceman" (BIGGER BETTER FASTER MORE)
8	4	3	BON JOVI - "I believe" (KEEP THE FAITH)
2	1	2	4 NON BLONDS - "Dear Mr. President" (BIGGER BETTER FASTER MORE)
4	*2*	*1*	*NIRVANA - "Rape me" (IN UTERO)*
		1	AEROSMITH - "Kryin'" (GET A GRIP)
PROPUNERI		2	U2 - "Stay(Faraway so close) (ZOOROPA)
		3	NEW ORDER - "World" (REPUBLIC)

Jason Brown a venit în România cu o organizaţie pentru ajutorarea copiilor orfani. S-a căsătorit şi a rămas în Iaşi, de unde crede că nu va mai pleca niciodată. O parte din viaţa agitată a acestui băiat de 21 de ani o veţi putea citi în acest serial . "Jurnalul" prezintă Anglia aşa cum a simţit-o el. Orfelinatele, bătăile între găşti, poliţiştii, drogurile, viaţa în cartierele de periferie, violenţa stadioanelor de fotbal, totul va fi povestit aici." Ceea ce am trăit eu nu veţi vedea niciodată în filmul Familia Howard", ne asigură Jason Brown.

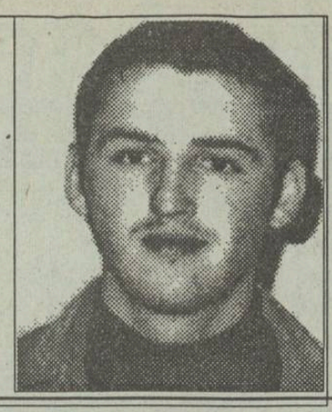

JURNAL ENGLEZ

Episodul 14
Nu cred că aş mai putea trece prin toate astea

În 1989, în timp ce locuiam într-o cămăruţă plătită de Serviciul Social, mi s-a cerut să scriu o carte în care să explic ce înseamnă să fii trecut prin 40 de instituţii şi să trăieşti o parte din experienţele care m-au marcat. Am scris numeroase pagini pentru potenţialii părinţi adoptivi, explicînd opiniile mele în ceea ce priveşte speranţele pe care copilul ce urmează a fi adoptat şi le pune în acest posibil cămin.

În altă ordine de idei, nu am reuşit să scriu cartea. Totuşi, nu voi abandona ideea, ci îmi voi aşeza pe hîrtie povestea vieţii mele. În felul acesta reuşind, sper, să fiu mai explicit în legătură cu numeroasele instituţii în care am fost plasat, cu întîmplările şi incidentele care au avut loc în viaţa mea pînă la vîrsta de 18 ani, cît am fost sub îngrijirea statului. Această carte va fi publicată în România, Marea Britanie şi în Statele Unite ale Americii. Voi face acest lucru pentru a oferi o imagine cît se poate de clară a ceea ce am simţit şi trăit atît în perioada în care am fost în custodia statului cît şi după aceea, în lumea obişnuită. Sînt sigur că toate acestea vor fi de folos unor copii, care, la rîndul lor, sînt plasaţi în astfel de instituţii şi care, în singurătatea şi disperarea lor, se pot agăţa de cuvintele mele, iar apoi, sînt convins că nu se vor mai simţi chiar atît de singuri. Dacă cei care se vor afla în această situaţie, în care eu însumi m-am aflat, vor citi această carte pe care intenţionez s-o scriu cît mai repede, poate că nu vor mai face aceleaşi greşeli pe care eu le-am făcut şi pe care le regret enorm. În felul acesta poate vor evita plasarea lor cînd într-o instituţie, cînd în alta. Cele cîteva episoade despre viaţa mea în instituţiile statului sînt, desigur, scurte şi neconcludente şi se datorează în mare parte lipsei de spaţiu. Tot ce aţi putut citi au fost doar cîteva explicaţii, dar pentru a avea o idee generală despre viaţa în astfel de instituţii, aveţi nevoie de mai multe detalii! Cartea mea va fi cea care va umple aceste goluri... Acum, după ce am părăsit viaţa de orfelinat, nu mai sînt confruntat cu problemele şi greutăţile atît de specifice vieţii în casa de copii. Totuşi, în momentul în care am părăsit casa de copii pentru totdeauna, am trecut printr-un adevărat infern, încercînd să mă adaptez vieţii "din afară" şi în condiţiile în care trebuia să-mi fac prieteni, am sfîrşit prin a mă învîrti în cercurile vînzătorilor de droguri şi...

În timp ce mă aflam în spital, în secţia de psihiatrie, după ultima încercare de a-mi pune capăt zilelor cu o supradoză de medicamente, mama, care venise să mă vadă, mi-a spus că trebuie să fac ceva cu viaţa mea. Îmi dau seama că, datorită mamei mele care mi-a deschis ochii spre ceea ce aş fi putut deveni dacă aş fi continuat să trăiesc ca pînă atunci, am înţeles că aş fi avut cele mai multe şanse de a sfîrşi prin a vinde droguri sau chiar prin a comite crime şi, astfel, viaţa mea s-ar fi încheiat într-o închisoare. Şi, bineînţeles, ea a avut dreptate, căci eram foarte aproape de toate aceste grozăvii. Greşeala mea era că încercam să dau vina pe cine se nimerea, pentru viaţa pe care o avusesem. Dacă se întîmpla să văd vreo uniformă, reprezentînd autoritatea, o uram. M-am răzvrătit şi nu am făcut decît să-mi agravez situaţia şi mai mult. Am fost întrebat dacă nu mi-ar place să lucrez cu aceşti copii defavorizaţi de soartă, aşa cum am fost şi eu, la rîndul meu. Ştiu că am experienţa necesară pentru a face acest lucru dar, ca să fiu sincer, dacă aş lucra în astfel de instituţii, ar fi prea dureros şi de nesuportat pentru mine, în condiţiile în care acele amintiri urîte ar fi răscolite şi aduse din nou în mintea mea. Doresc din tot sufletul să întind o mînă de ajutor, dar în felul meu propriu, scriind această carte. Cam asta este tot ce aş putea face.

Trecutul, care este încă prezent în mintea mea, a reuşit să mă înăsprească într-o oarecare măsură şi nu cred că aş mai putea trece prin toate acestea încă o dată. Sînt convins că aş retrăi inevitabil tot acest trecut turbulent dacă aş lucra într-o astfel de instituţie.

Din experienţa mea am învăţat multe lucruri:

1. Nu contează dacă ai 15 sau 95 de ani, pentru că suferinţa psihică este la fel de dureroasă. Consider că oamenii ar trebui să se asculte unii pe alţii, indiferent de vîrstă sau de diferenţele de vîrstă.

2. Dacă şansa se iveşte în calea ta şi dacă ea te poate face mai bun, nu pregeta să te agăţi de ea.

3. Dacă cineva este atît de amabil încît să vrea să te ajute şi să te sfătuiască, nu-i întoarce spatele; ci taci şi ascultă-l, căci te poate ajuta într-un fel sau altul.

4. Dacă cei mai în vîrstă încearcă să te sfătuiască, ascultă-i şi apoi vorbeşte. Atîţia oameni au încercat să-mi dea sfaturi bune în acele locuri şi eu le-am rîs în nas. A fost una dintre cele mai mari greşeli ale mele.

5. Preţuieşte viaţa şi nu încerca să scapi de ea. Astăzi, nu pot să nu mă gîndesc: dacă aş fi reuşit să mă sinucid, Doamne, n-aş fi putut scrie toate acestea acum, n-aş fi cunoscut-o niciodată pe soţia mea. Oricît de greu ţi-ar fi şi oricît de negre ţi s-ar părea toate, totuşi ele nu sînt atît de negre încît să doreşti să-ţi pui capăt zilelor. Cînd cineva îţi spune că s-ar putea să mori după trei ore, totul depinzînd de rezultatele unor analize, atunci îţi doreşti cu ardoare să trăieşti.

Sper că acest scurt jurnal a fost atît interesant cît şi folositor. Dacă veţi dori să aflaţi totul, veţi putea citi cartea atunci cînd va fi publicată. În sfîrşit, aş dori să adaug că am ales şi am scris despre lucruri deprimante: droguri, prostituţie, sărăcie etc. pentru a vă oferi şi o altă faţă a Angliei, problemele cu care noi ne confruntăm. Ca să fiu sincer, Anglia este cu mult deasupra altor ţări din punct de vedere financiar, dar tocmai această superioritate legată de bani aduce după sine mulţimea viciilor care se agaţă de noi: droguri, violenţă, crimă, prostituţie şi sărăcie. Nu cred că banii înseamnă totul. Cu siguranţă că nu poţi trăi fără ei, dar în acelaşi timp, banii sînt sursa răului cu toate formele sale.

În ceea ce mă priveşte, dacă aş reuşi să ajung în posesia unei sume mari de bani, aş pune să se dărîme toate acele instituţii în care am crescut. Aş pune, apoi, să se strîngă toată murdăria şi aş reconstrui acele locuri aşa cum ştiu eu. Numai că, de data aceasta, vor fi instituţii pentru copii şi numai pentru ei, unde aceştia să poată creşte feriţi de teroare, la adăpost de droguri şi de celelalte vicii, avînd întotdeauna pe cineva alături cu care să poată comunica şi căruia să-i destăinuie spaimele, problemele lor şi tot ceea ce-i frămîntă. Consider, însă, că toate acestea par mai degrabă desprinse dintr-o lume ideală. Viaţa este şi aşa destul de dificilă, fără a mai avea probleme şi din partea unor ticăloşi nenorociţi care încearcă să te calce pe picioare. Aşa că strînge din dinţi şi înghite totul, înverşunează-te şi agaţă-te cu disperare de propriile forţe, pentru că nu se ştie niciodată ce aduce ziua de mîine. Există întotdeauna o speranţă pentru toţi şi ar trebuie să ni se ofere tuturor şansa de a dovedi de ce sîntem în stare. Cel bogat nu este mai bun decît cel sărac, cel cu pielea albă nu este mai presus decît cel cu pielea neagră. Sîntem oameni cu toţii şi deci avem aceleaşi drepturi. *(SFÎRŞIT)*

JASON BROWN

MONITORUL SENTIMENTAL

Primul pas e, de obicei, simpla prietenie

Donna. Într-adevăr, prietenia poate fi considerată şi începutul iubirii. De fapt, orice legătură trainică bazată pe dragoste începe printr-o simplă prietenie. Nici nu s-ar putea altfel!

Există cupluri care se iubesc cu patimă, dar care nu pot convieţui, nu pot împărţi aceleaşi bucurii şi dureri pentru că nu au cunoscut niciodată prietenia, cu tot ceea ce include ea: afecţiune, sinceritate, respect, altruism, toleranţă, dezinteres.

În planul sentimentelor, o căsătorie reuşită poate fi privită şi ca o identificare desăvîrşită între cei doi prieteni şi parteneri: femeia şi bărbatul. Între ei se crează o relaţie afectivă şi nu numai atît, făcînd parte dintr-o categorie specială, situată între pasiune şi tovărăşie curată, fără însă a le putea diferenţia, împărţind şi trăirile ca aparţinînd exclusiv iubirii dintre două persoane de sex diferenţiat sau prieteniei de o viaţă.

Şi pentru tine, după o perioadă de timp asupra întinderii căruia nu mă pronunţ, lucrurile se vor rezolva. Din scrisoarea ta am înţeles că, fiind la începutul unei legături sentimentale, ceea ce te sperie în relaţia voastră este prietenia pe care ţi-e teamă s-o depăşeşti, pentru a nu forţa lucrurile. În cazul tău, nici nu poate fi vorba de ceea ce tu numeşti : "Dragoste cu sila nu se poate...!"

Prietenia este un stadiu de neînlăturat în evoluţia unei relaţii sentimentale, "mai serioase şi mai de lungă durată", aşa cum îţi doreşti tu. Grăbirea nefirească a mersului lucrurilor poate da naştere unui eşec. Lucrurile se vor rezolva de la sine prin trecerea timpului şi o cunoaştere reciprocă mai bună.

"Relaţia noastră e minunată, dar deocamdată seamănă mai mult cu o camaraderie între un băiat şi o fată. Ieşim împreună, ne înţelegem perfect, dar nu a fost vorba niciodată de ceva mai mult decît un sărut pe obraz.

De sex, nici atît!"; "... în ultimul timp am reuşit, totuşi, să renunţăm la politeţuri şi să ne înţelegem din ce în ce mai bine. Dar aş vrea ca lucrurile să se mai schimbe..."

Deci, "lucrurile" evoluează destul de bine! La urma urmelor, această "camaraderie" dintre voi poate fi relevantă şi pentru sinceritatea sentimentelor lui, chiar dacă e mai timid sau "puţin reţinut". Dorinţa ta de schimbare trebuie susţinută de siguranţa paşilor pe care vrei să-i faci.

Ana-Maria

Concursul organizat de **Radio Nord-Est** şi **Monitorul** (cotidian de informaţie)

Talonul care ne plăteşte întreţinerea

Numărul 3 - luna noiembrie

Aduceţi setul complet de 12 taloane la sediul redacţiei **Monitorul** (Str.Smîrdan nr.5). Astfel puteţi participa la tragerea la sorţi care va desemna cei 10 cîştigători ai acestei luni.
Pentru aceştia, **Radio Nord-Est** şi **Monitorul** vor achita costul întreţinerii pe luna noiembrie.

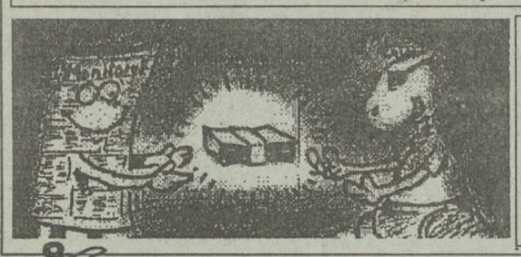

Numele .....
Prenumele .....
Adresa .....
.....
B.I. seria ..... nr. .....
Profesia .....
Vîrsta .....tel. .....

**IUBIŢI ACEASTĂ FIRMĂ!
EA ESTE UN SPONSOR AL CONCURSULUI
"TALONUL CARE VĂ PLĂTEŞTE ÎNTREŢINEREA"**

AVATTI

© NORD-EST Advertising 1993

Magazinul AVATTI Str. Ştefan cel Mare nr. 11, tel. 112810, vinde en gros şi en detail TV color NEI cu teletext, NEI cu diagonala 51, MEGAVISION cu diagonala 37 şi cu diagonala 51, SHARP cu diagonala 51 şi 55 (cu video încorporat) la cele mai scăzute preţuri!

AMERICA, VENIM!

Țara Galilor - România: 1-2

Ieri seară s-a disputat la Cardiff partida de fotbal dintre reprezentativele Țării Galilor și României, decisivă pentru calificarea la turneul final al Campionatului Mondial din Statele Unite, 1994. Realizînd cea mai bună partidă a lor din acest sezon, "tricolorii" au reușit să învingă cu 2 - 1 (1 - 0) pe celebrul stadion "ARMS PARK" și să obțină calificarea la Campionatul Mondial. Elevii antrenorului Anghel Iordănescu și Dumitru Dumitriu au fost superiori adversarilor lor la toate capitolele, dominînd partida în cea mai mare parte a timpului și demonstrînd că prezența României la turneul final este incontestabilă.

Iată principalele faze ale jocului: min. 2, Ilie Dumitrescu - șut peste poartă; min. 11, șut Hagi, mingea revine la Dan Petrescu, care trimite în bară; min. 20, Melville reia cu capul pe lîngă poartă, după un corner; min. 21, Prunea primește cartonaș galben pentru tragere de timp; min. 32, șut devastator al lui HAGI de la 25 de metri, stopat de Soothall în poartă: 1 - 0! Min. 36, Prunea salvează un balon dificil de sub bara transversală; min. 43, șutul lui Sabău din 10 m este blocat de Horne; min. 49, șut înșelător al lui Sabău, milimetric lîngă vinclul porții adverse; min. 54, Saunders trage peste poartă din 2 m; min. 60, același SAUNDERS egalează la o bîlbîială în lanț a apărării noastre; min. 61, arbitrul elvețian Roethlisber acordă un penalty inexistent gazdelor, dar Bodin trage în bară! Min. 68, Rush - șut din întoarcere, prins cu siguranță de Prunea; min. 71, Prunea se remarcă din nou la bomba lui Saunders; min. 83, Ilie Dumitrescu driblează nebunește în careul galez, pasează excelent pentru RĂDUCIOIU, iar acesta înscrie printre picioarele lui Soothall; min. 84, ultima fază importantă a meciului: Prodan respinge șutul lui Giggs, ce se îndrepta spre poarta goală. Galezii pun punct meciului prin cîteva faulturi extrem de dure.

După fluierul final, toată delegația României, alcătuită din jucători, tehnicieni și conducători, au încins o horă la mijlocul terenului. Camerele de luat vederi ale B.B.C. au surprins ochii înlăcrimați de bucurie ai lui Anghel Iordănescu.

Rezultatul de la Cardiff, coroborat cu scorul egal de la Bruxelles (0 - 0), între Belgia și R. C. S., au urcat România pe primul loc în grupa a IV-a, cu 15 puncte și golaveraj Â19. Ea va fi însoțită la turneul final de reprezentativa Belgiei, clasată pe locul 2.

Jucătorii noștri s-au întors în țară azi dimineață pe calea aerului. Conducerea Federației Române de Fotbal a anunțat că toți jucătorii ce au evoluat la Cardiff (Prunea - Dan Petrescu, Prodan, Belodedici, Selymesi - Gică Popescu, Lupescu, Sabău, Hagi - Răducioiu, Ilie Dumitrescu, Munteanu, Mihali) și cei doi antrenori vor primi fiecare cîte un premiu de 100.000 de dolari. **(I. C. TEODOR)**

Imediat după terminarea meciului, aproximativ 2.000 de studenți ieșeni au ieșit în stradă scandînd bucuroși numele lui Hagi, Prunea și Răducioiu. Locul de adunare a fost Piața Unirii unde s-au pus drapele pe statuia lui Cuza și s-a cîntat "Deșteaptă-te române".

JOI
18 noiembrie
1993
An III,
Nr. 270 (724)
8 PAGINI - 80 LEI

cotidian de informații

Monitorul

Înainte de a anunța Poliția, Salvarea sau Pompierii, sunați la MONITORUL!
Telefon: 17.25.57

Director onorific: AUREL LEON
Redactor șef: DAN RADU

Avocatul Mihai Vlasov vrea pistol

■ **în prezent, el se războiește în instanță cu Inspectoratul Județean de Poliție**

Avocatul Mihai Vlasov dorește să capete dreptul de a purta armă. Domnia sa intenționează să capete acest drept în calitate de împuternicit al Casei Wanda, deoarece, ca avocat al firmei, este mînuitor de bani și valori. Doleanța d-lui Vlasov s-a manifestat pentru prima dată pe data de 10 iulie 1992, cînd a depus la Inspectoratul Județean al Poliției o cerere prin care solicita eliberarea unei autorizații de port-armă. Pînă în momentul de față, avocatul Vlasov nu a reușit să intre în posesia acestui permis, fiind informat, conform declarațiilor acestuia, de către maiorul Cîmpeanu de la Serviciul de Pază și Ordine că solicitarea lui nu poate fi admisă, întrucît nu există un cadru legal care să permită acest lucru. Făcînd uz de articolul 21 din Legea 10/86, adaptată, care spune că "agenții economici au dreptul să dețină sau să folosească arme pentru înarmarea angajaților care mînuiesc bani și valori", dl. Vlasov s-a adresat instanței în speranța ca aceasta "să dispună recunoașterea acestui drept și să-i elibereze autorizația solicitată". Amintim că legea respectivă precizează că înarmarea agenților economici se face numai în urma unui aviz favorabil al Poliției, acordat numai în cazul în care aceștia au stagiul militar satisfăcut, nu au antecedente penale, nu au o boală incurabilă și nu au avut o autorizație care să le fi fost anulată. Primul termen al procesului intentat de Casa Wanda Inspectoratului Județean al Poliției Iași a fost fixat pentru data de 6 decembrie 1993. **(Adina SCUTELNICU)**

Regelui Mihai i s-a interzis din nou intrarea în țară

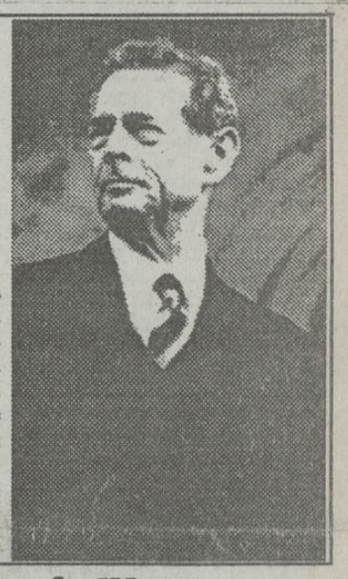

În cursul zilei de ieri, Ministerul Afacerilor Externe al României a răspuns negativ cererii de intrare în țară a fostului monarh al României, Mihai I, care intenționa să participe la sărbătoarea națională de la 1 Decembrie. Mircea Geoană, purtătorul de cuvînt al Ministerului Afacerilor Externe a motivat această hotărîre prin faptul că în pașaport fostul suveran are înscris titlul "Majestatea Sa Regele Mihai I al României". Reacțiile politicienilor români din opoziție nu s-au lăsat așteptate, Corneliu Coposu declarînd că justificarea refuzului Ministerului Afacerilor Externe este "stupidă". Probabil, în cursul zilei de astăzi, toate partidele își vor preciza poziția în legătură cu decizia M.A.E. **(NEP)**

Pentru a vă ajuta, MONITORUL a înființat

COMANDAMENTUL CĂLDURII

Vă reamintim că, zilnic, între orele 9,00-21,00, puteți suna la redacția noastră, la numărul de telefon 172557, interior 20, pentru a reclama diferite nereguli semnalate în furnizarea agentului termic, sesizările dumneavoastră fiind publicate în ziarul de a doua zi, pe adresa R.A. Termoficare.

■ *"Domnule Dubeț, haideți să facem schimb de locuință sau măcar dați-mi șuba aia a dumneavoastră"*

În cea de-a doua zi de funcționare a "Comandamentului căldurii", apelurile telefonice au fost la fel de numeroase, demonstrînd faptul că în cea mai mare parte a orașului și chiar în regiunile suburbane (în care există blocuri) nu este căldură.

Gheorghe Maria, Nicolina I: "Sînt nopți în care se întrerupe furnizarea căldurii pînă spre ora trei dimineața. Deși noaptea este mai frig, noi nu primim agent termic".

Dumitru Rusu, Podu Iloaiei: "La cele cîteva blocuri din localitate nu există nici un pic de căldură. De noi chiar nu se mai ocupă nimeni?" **Ortensia Vleru, strada Vasile Lupu nr. 138, bloc A1:** "De ieri, de la ora 16 (n.r. - luni) pînă dimineață la ora 7, nu am beneficiat de nici un pic de căldură. Domnii care răspund de acest lucru, dacă nu sînt în stare să-și facă meseria, să-i lase pe alții să le ocupe postul". **Dolna Mihalache, Nicolina I:** "De ieri dimineață (n.r. - luni), întreg tronsonul 847 nu are căldură. Ce e de făcut?". **Adrian Alexandrescu, strada Decebal nr. 34:** "Nu avem căldură deloc. Chiar nu se pot ține de promisiuni domnii de la R.A.T.?" **Constantin Iacob, strada Vasile Lupu nr. 124:** "De ani de zile, în casă nu sînt mai mult de 8-9 grade C. Am 73 de ani și nu mai pot suporta frigul din apartament. Și așa avem camere cu confort redus". **Vasile Alexa, Piața Voievozilor nr. 14, bl. C1:** "Noi avem căldură, dar e prea puțină. Caloriferele abia sînt dezmorțite, în casă nu sînt mai mult de 15 grade. Mai tîrziu va trebui să plătim, ne va ustura, dar măcar să nu suferim de frig".

Ana Costaș, Cuza Vodă 33: "Deocamdată avem căldură, numai că în una din camere e defect caloriferul și e mereu rece. Am fost la asociația de locatari, mi s-a spus că va veni cineva să repare și atît. Acum unde trebuie să merg? Să-l repar singură, nu pot". **Marla Lungu, str. Eternitate nr. 84, bloc Z2-1, scara D:** "De cîteva zile, caloriferul din baie s-a fisurat și acum îmi ies aburul și apa în casă. Deși sînt foarte bolnavă, abia mă mișc, am fost la punctul termic unde mi s-a spus că nu pot repara pentru că nu au carbid. Am sunat și la Dispeceratul Termoficare, dar au spus că nu-i interesează, apartamentul fiind cumpărat. La cine trebuie să mai apelez pentru a rezolva problema?" **Ștefan Valerica, Bd. Dacia, nr. 11, bl. D.A.8, et.3, ap. 2** i-a propus domnului Dubeț să facă schimb de locuință cu dumneaei sau măcar să-i împrumute șuba călduroasă pe care o poartă. **Dl. Lozneanu, Bd. Gării nr. 8, bl. L 20, ap. 6** ne-a informat că în apartamentul său temperatura este de 22 grade C., fapt pentru care mulțumește R.A. Termoficare. **(L. GOGĂLNICEANU)**

Locatarii din Codrescu vor suferi de frig încă două săptămîni

Peste 2.500 de studenți și locatari din zona Codrescu vor trebui să mai suporte încă cel puțin două săptămîni frigul din camere și lipsa apei calde. În cel mai bun caz, atît va dura repararea centralei termice din Codrescu, dacă Universitatea "Alexandru Ioan Cuza" și U.M.F. vor obține fondurile necesare de la Ministerul Învățămîntului. Directorul R.A. Termoficare, Arcadie Dubeț, a promis că va trimite specialiști care vor încerca să pună în funcțiune măcar 3 din cele 5 cazane ale centralei. **(C.L.)**

CE MAI E NOU

În urma negocierilor cu F.M.I., România este foarte aproape de creditul de 1,5 miliarde $

Astăzi, delegația română care a discutat acordul stand-by cu reprezentanții Fondului Monetar Internațional, va susține o conferință de presă, menită să clarifice unele aspecte esențiale ale rezultatelor negocierilor. Principalele întrebări la care vor trebui să răspundă Mircea Coșea, Florin Georgescu și Mugur Isărescu - membrii delegației române - vor fi legate de măsurile de austeritate ce vor fi impuse în plină iarnă și noul program economic care va decide ce e nou și ce s-a învechit în actualul program de reforme economice. Detalii despre negocierile de la Washington puteți citi în pagina 4.

Prețurile autoturismelor vor crește din nou de la 1 decembrie

Întreprinderile "Oltcit" și "Aro" și-au anunțat intenția de majorare a prețurilor la autoturisme, începînd cu 1 decembrie 1993, a declarat unui reporter Mediafax dl. Nicolae Găleșanu, directorul societății "Comautosport". Prețurile vor varia pentru marca Oltcit între 3.226.985 lei (pentru marca Oltcit Club), 3.485.633 lei (pentru Oltcit Club 11 RL) și 3.957.879 lei (pentru Oltcit Club 12 TRS), înregistrîndu-se o creștere medie cu 500.000 lei (16 %) pentru fiecare marcă de autoturism Oltcit. Pentru marca Aro, prețurile actuale, stabilite în luna noiembrie, variază între 3.898.012 lei pentru Aro 240 L25 și 5.910.148 lei pentru Aro 244 D 127, urmînd să fie majorate de la 1 decembrie.

Astăzi va avea loc mitingul sindical

Așa cum am mai anunțat în paginile ziarului nostru, astăzi va avea loc în București mitingul și marșul de protest organizat de Confederația sindicală C.N.S.L.R.-Frăția, ca răspuns la nesoluționarea de către Guvern a revendicărilor formulate de această confederație. Aseară, peste 300 de sindicaliști ieșeni au plecat spre Capitală pentru a lua parte la această demonstrație. Liderii C:N.S.L.R.-Frăția s-au abținut în a prognoza numărul aproximativ al persoanelor care vor participa la miting. Ei speră totuși în prezența a peste 50.000 de oameni.

După ce vor parcurge mai multe străzi ale Capitalei, trecînd și prin fața sediului Guvernului, demonstrații se vor aduna în jurul orei 14,00 în Piața Aviatorilor, pentru a participa la mitingul de protest. Acțiunea revendicativă a C.N.S.L.R.-Frăția este programată să se încheie în jurul orei 16,00.

Impozitul agricol este de 15%

Mult așteptat de opinia publică, proiectul de lege privind impozitul pe venitul agricol a fost aprobat săptămîna trecută în ședința de lucru a Guvernului. Astfel, venitul agricol impozabil se calculează pe baza unor norme stabilite la hectar și în funcție de zona de fertilitate și genul de cultură. Impozitul este de 15 %, iar ceea ce depășește venitul calculat prin norme nu se impozitează, după cum nu se impozitează nici veniturile realizate prin creșterea păsărilor, animalelor, apicultură și sericicultură. Sumele acumulate prin acest impozit vor reprezenta venit la bugetele locale, iar pentru stimularea autonomiei locale se dă posibilitatea autorităților județene să mărească sau să micșoreze impozitul cu 20 % din cele 15 procente, în funcție de specificul zonei. Primul ministru Nicolae Văcăroiu a precizat că impozitul se estimează în primul an la 200 miliarde lei, în condițiile în care fondul alocat pentru agricultură este de 800 miliarde lei. **(Ovidiu LUNGU)**

La Iași, 20.000 de persoane ar trebui să mănînce la cantina săracilor

În municipiul Iași, un număr de 3.500 persoane, fără venit sau cu venituri sub 10.000 lei lunar, mănîncă în cantinele de ajutor social. Nicolae Vartolomei, inspector la Direcția muncii și protecției sociale Iași, ne-a declarat că, în realitate, cifra săracilor care ar fi îndreptățiți să mănînce la cantina de ajutor social se apropie de 20.000 persoane. Raportat la numărul de locuitori, municipiul Iași se află pe unul dintre primele locuri pe țară în ceea ce privește numărul persoanelor sărace care apelează la cantinele de ajutor social.

Deoarece fondurile alocate acestor cantine sînt limitate, Consiliul Județean Iași a hotărît să înăsprească criteriile de selecție pentru persoanele care iau masa la aceste cantine. Astfel, pe baza acestor criterii, vor fi acceptate numai persoanele fără venituri, și anume: copiii pînă la 16 ani aflați în întreținere, invalizii și bolnavii cronici (cu acte medicale doveditoare) și persoanele în vîrstă (femeile de cel puțin 57 de ani și bărbații de cel puțin 62 de ani). Datorită acestor măsuri, începînd cu 1 decembrie, numărul celor care vor servi masa la aceste cantine va fi de 1.200 persoane. **(Sandu TACU)**

Salarii retroactive

■ *importante sume de bani vor fi înapoiate salariaților din instituțiile care aparțin de Ministerul Sănătății*

Hotărîrile ambigue ale Ministerului Sănătății privind încadrarea pe funcții a unor categorii profesionale care activează în domeniul medical au provocat o serie de neînțelegeri din partea celor care trebuie să le aplice. În acest fel, timp de aproape șase luni, de la 1 iunie, salariile farmaciștilor, biologilor, biochimiștrilor, chimiștilor, psihologilor, logopezilor, sociologilor, profesorilor CFM, asistenților sociali, au fost diminuate cu sume ce depășesc 15.000 lei, lunar. După demersuri repetate făcute de aceștia, Ministerul Sănătății a acceptat că hotărîrile pe care le emite "este necesar să fie lămurite". Astfel, pe 15 noiembrie, Direcțiile Sanitare din țară au fost anunțate că trebuie să înapoieze banii tuturor celor cărora li s-au diminuat salariile. **(Mihaela CĂNĂNĂU)**

MONITORUL a demarat o anchetă pentru a stabili adevăraţii vinovaţi care ne fac să suportăm frigul în apartamente. Astăzi vă prezentăm:

Schema reţelei de distribuţie a agentului termic în oraşul Iaşi

CET ar trebui să furnizeze agent termic cu temperatura cuprinsă între 70 - 150°, în funcţie de condiţiile meteorologice

Avînd în vedere interesul manifestat de majoritatea populaţiei în problema căldurii din apartamente, cotidianul nostru a considerat necesară prezentarea reţelei de distribuire a agentului termic în municipiul Iaşi şi problemele pe care le implică această aprovizionare.

Conform standardelor în vigoare, temperatura în apartamente, în sezonul rece, ar trebui să fie de 18 grade C, care reprezintă un parametru al confortului termic. Traseul distribuirii agentului termic începe la C.E.T., trece prin punctele termice aparţinînd R.A. Termoficare, de unde ajunge în apartamente sub forma apei calde menajere şi a căldurii din calorifere.

În funcţie de condiţiile meteorologice, C.E.T. livrează agentul termic la temperaturi cuprinse între 70-150 grade C. Pierderile de temperatură calculate de la C.E.T. pînă la cel mai îndepărtat punct termic (zona Păcurari) sînt de 3 grade C, aceste pierderi fiind admise într-un procent de 6 %. O încălzire normală a unui apartament mediu (2,5 camere) necesită, pentru un sezon de încălzire, 13,5 gigacalorii. Şeful Serviciului tehnic-exploatare al C.E.T., ing. Radu Luca, a declarat că din anul 1982 nu s-au depăşit 11 gigacalorii, din lipsa combustibilului, problemă acută şi în prezent şi care a determinat diminuarea stocului de păcură, ce ar trebui păstrat pentru situaţii critice (temperaturi foarte scăzute timp îndelungat). O altă problemă cu care se confruntă C.E.T. Iaşi este furtul tablei zincate care izolează magistrala de legătură dintre Holboca şi C.E.T. I (12 km de reţea) generînd noi pierderi de temperatură a agentului termic. Aceste furturi au fost semnalate organelor de Poliţie, care pînă în prezent n-au luat nici o măsură. Ing. Radu Luca a mai precizat că, deşi C.E.T. livrează constant agentul termic la temperatura impusă de condiţiile meteorologice, calitatea punctului termic unde se realizează schimbul de căldură este hotărîtoare pentru căldura din apartamente.

Arcadie Dubeţ, directorul R.A. Termoficare, ce are în subordine punctele termice, ne-a pus la dispoziţie schema generală a unei astfel de instalaţii.

După cum observăm în această schemă, există în punctul termic trei schimbătoare de căldură (treptele I, II, III) şi două circuite separate (al apei calde menajere şi al apei pentru calorifere). Agentul termic intră în punctul de termoficare prin conducta principală C.E.T. cu temperatura 70-85 grade C şi iese la retur cu 30-40 grade C. Observăm, din datele puse la dispoziţie de RAT, o neconcordanţă între acestea şi declaraţiile inginerului Luca, de la CET, care afirmă că agentul termic este furnizat la o tempeartură cuprinsă între 70 - 150° C.După acest traseu el cedează căldură în schimbătoare ambelor circuite de apă. Apa rece devine apă caldă menajeră trecînd prin Treapta I, unde este preîncălzită la 28 grade C de la 2-5 grade C, cît are la intrare, şi iese după ce străbate Treapta II - montată prima pe tur - cu temperatura de 52-57 grade C, ajungînd la robinetele cetăţenilor. Treapta a III-a, care preia căldura pentru calorifere, se leagă direct pe conducta principală pentru că circulaţia prin acest schimbător este continuă. Căldura emisă de calorifere scade în timpul furnizării de apă caldă deoarece se deschid vanele Treptei II, făcînd ca o parte din căldura conductei principale să fie cedată pentru apa menajeră. În calorifere, în perioada cînd nu se furnizează apă caldă, agentul termic are temperatura 45-54 grade C.

Temperatura de intrare a agentului termic se calculează zilnic, în funcţie de condiţiile meteo, dar nu este totdeauna respectată de C.E.T., a precizat Arcadie Dubeţ. Astfel, în ziua de 16 noiembrie 1993, trebuia furnizat, la intrarea în punctul termic, agent termic la temperatura de 97 grade C, dar a avut numai 81 grade. Punctele termice au asigurat agentului termic din calorifere o temperatură de 48-50 grade C, faţă de 52 grade C, cît era normal.

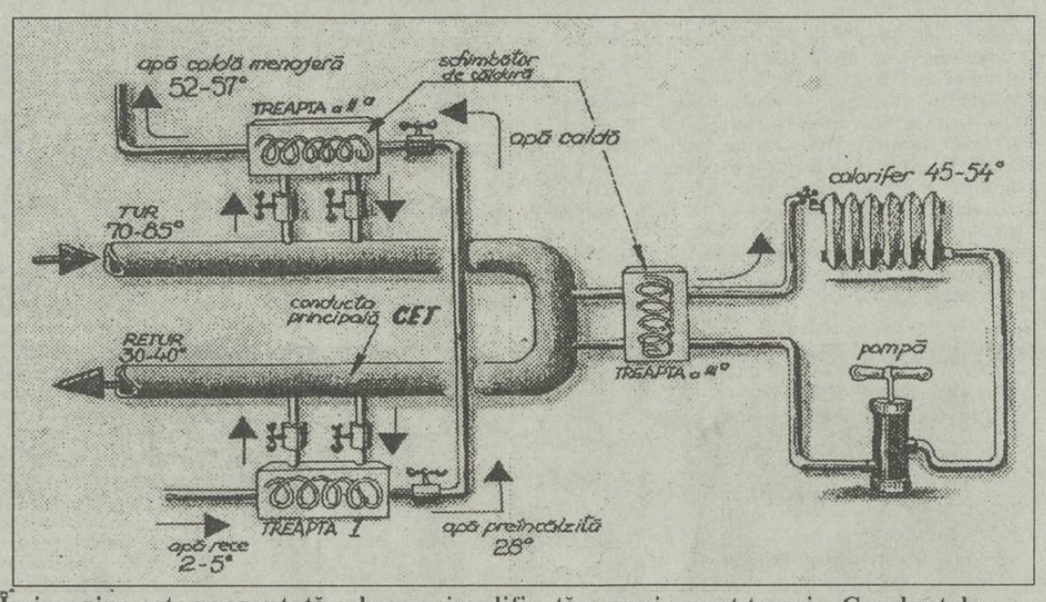

În imagine este prezentată schema simplificată a unui punct termic. Conductele mai groase conţin agentul termic trimis de CET. În dreapta este figurată reţeaua de alimentare cu căldură care porneşte din punctul termic spre locuinţă

R.A. TERMOFICARE nu este în stare să garanteze remedierea rapidă a defecţiunilor

Angajaţii R.A. Termoficare ce lucrează în punctele termice au obligaţia de a urmări presiunea apei în ambele circuite, reglînd-o atunci cînd este cazul prin intermediul vanelor. În Iaşi există numai 20 de puncte termice unde această operaţie este automatizată. Răspunzînd la întrebarea referitoare la timpii standard pentru efectuarea reparaţiilor, directorul R.A. Termoficare a declarat că aceştia nu sînt standardizaţi, ci impuşi de situaţie. De exemplu, pentru defecţiunile apărute la nivelul blocurilor, timpul în care se remediază acestea ţine de administraţia clădirii, deci de asociaţiile de locatari, care au obligaţia de a sesiza defecţiunea. Pentru asociaţiile pe care le are în administrare, R.A. Termoficare pune gratuit la dispoziţie propriile echipe de intervenţie, celelalte trebuind să suporte cheltuielile de reparaţie.

Referitor la problema debranşării de la sistemul de aprovizionare cu agent termic, ridicată la şedinţa Delegaţiei Permanente a Consiliului Judeţean, Arcadie Dubeţ a declarat că aceasta va consta doar în închiderea robinetului caloriferului şi sigilarea acestuia. Vecinii celor debranşaţi vor plăti mai mult pentru energia termică consumată numai în cazul în care cei debranşaţi rup sigiliile şi deschid robinetele.

Directorul R.A. Termoficare nu este de acord cu această măsură, socotind că ar trebui prea mulţi oameni care să controleze integritatea sigiliilor aplicate, dar a votat favorabil pentru decizia Consiliului Judeţean în speranţa că astfel oamenii îşi vor plăti datoriile către unitatea sa.

Profesori universitari ieşeni dezbat problema încălzirii oraşului

În legătură cu aceeaşi problemă a debranşării, cotidianul nostru a solicitat părerea unor specialişti din cadrul Universităţii Tehnice "Gh. Asachi" Iaşi.

Prof. univ. Dorin Mateescu, de la Catedra de Instalaţii pentru construcţii, a declarat că "această soluţie a debranşării este o utopie pentru că debitul agentului termic livrat nu poate fi modificat semnificativ ţinînd cont doar de cîţiva locatari răspîndiţi în diferite zone ale oraşului. Dacă oamenii de pe o magistrală de distribuţie din cele 5 existente ar dori să fie debranşaţi, atunci s-ar putea realiza într-adevăr nişte economii. C.E.T. Iaşi putînd să întrerupă distribuţia pe magistrala respectivă. Efectele acestei debranşări ar duce la defecţiuni ale instalaţiilor interioare de distribuţie".

Conf. Gheorghe Dumitraşcu, de la Catedra de Termotehnică, a opinat că, în situaţia debranşării unui apartament de la sistemul de termoficare, temperatura din locuinţele alăturate poate scădea cu circa 2-6 grade C, în funcţie de poziţia apartamentului debranşat faţă de cele vecine, datorită transferului de căldură realizat prin pereţi, astfel că temperatura în apartamentul deconectat rămîne superioară celei din exterior. "Adevărata problemă constă în faptul că cei în drept să realizeze debranşarea nu posedă soluţia tehnică optimă", a afirmat Gh. Dumitraşcu.

O anomalie

Deşi, teoretic, căldura ar trebui să ajungă în locuinţe şi să asigure confortul necesar, cei implicaţi în distribuirea agentului termic, C.E.T. şi R.A. Termoficare, dau vina unul pe celălalt, în final, populaţia trebuind să sufere de frig. Un aspect negativ este dat şi de evaluarea valorică a căldurii primite, care este plătită cantitativ, nu calitativ, gigacaloria reprezentînd produsul dintre cantitatea de apă folosită şi diferenţa de temperatură în turul şi returul apei.

Pentru a evidenţia situaţia incorectă de plată a căldurii, vom analiza două exemple: în cazul în care C.E.T. furnizează agent termic la temperatura de 80 grade, după trecerea prin schimbătorul de căldură, în retur, agentul termic poate ajunge la 30 grade; în al doilea caz poate exista aceeaşi diferenţă de 50 grade, dar agentul termic din conducta de tur are 120 grade, iar cel din retur are 70 grade.

Este evident că, în al doilea caz, caloriferele din apartamente vor fi mai calde, ca şi temperatura interioară a locuinţei, dar în ambele situaţii prezentate locatarii plătesc aceleaşi sume de bani. **(L. GOGĂLNICEANU, Alina ŞTEFAN, Ovidiu LUNGU)**

ORAŞUL PE O COLOANĂ

■ Două demisii la CONSART

De curînd, doi dintre membrii Consiliului Împuterniciţilor Mandataţi ai Statului de la societatea comercială CONSART S.A., Vasile Işan şi Tiberiu Brăilean, şi-au înaintat demisiile. La ora actuală, pierderile înregistrate la CONSART se ridică la valoarea de peste două miliarde lei şi sînt constituite din credite şi dobînzi, datorii la furnizori şi la bugetul statului. Avînd în vedere că în această perioadă există posibilităţi reale de redresare economică a firmei prin activitatea oarecum profitabilă a unui şantier din subordine, o rezolvare a tuturor problemelor ar putea fi găsită prin vînzarea la licitaţie a unor spaţii aparţinînd Consart. Reamintim că banca ce a creditat firma CONSART este Banca Dacia Felix. **(Alin TOCAN)**

■ S-au stabilit salariile la S.C. MOLDOVA TRICOTAJE

La începutul acestei săptămîni, la S.C. MOLDOVA TRICOTAJE S.A. din Iaşi au avut loc negocierile sindicat-administraţie cu privire la acordarea indexării salariilor pentru trimestrul IV al anului în curs. Conform unei surse din cadrul sindicatului, salariile au fost indexate cu un procent de 19,5%, procent care se aplică însă la salariul obţinut pentru timpul efectiv lucrat. După cum am fost informaţi, salariul mediu la nivel de societate a crescut astfel de la 51.400 lei la aproximativ 61.000 lei. **(Mihaela BREZEANU)**

■ Un accident de circulaţie

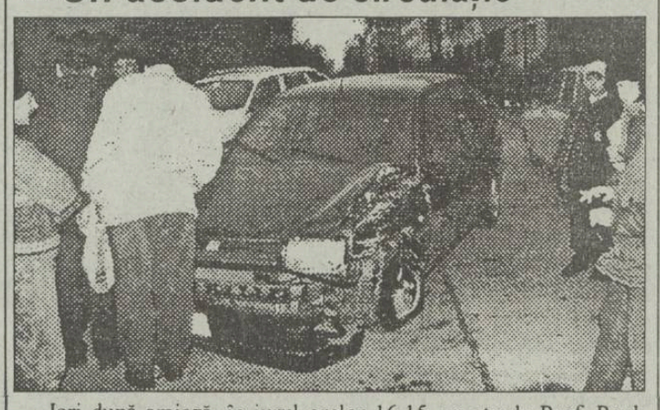

Ieri după-amiază, în jurul orelor 16,15, pe strada Prof. Paul, în intersecţia cu str. Pădurii a avut loc un accident de circulaţie fără victime, soldat cu avarierea autoturismului marca FIAT tipo 1,4 ie, cu număr de înmatriculare LI 520128, condus de un şofer italian. Îndreptîndu-se cu maşina spre linia de tramvai din str. Pădurii, acesta nu s-a asigurat la intersecţie şi nu a acordat prioritate tramvaiului nr. 254, vatman Silvia Vizitiu. Acesta din urmă a intrat frontal în maşina întreprinzătorului italian, avariind-o grav. **(C. PLOP)**

■ Studenţii politehnişti vor primi burse pe 25 noiembrie

La Universitatea Tehnică "Gh. Asachi", bursele studenţilor, atît pentru luna octombrie, cît şi pentru luna noiembrie, se vor distribui începînd cu data de 25 noiembrie 1993. Această întîrziere se datorează faptului că, pentru a primi bursă, sudenţii au fost nevoiţi să aducă tot felul de adeverinţe din care să reiasă care este venitul brut al părinţilor, aceasta însemnînd că trebuia declarat orice ciştig, inclusiv la loz în plic. **(Cristina LECA)**

■ Tîrgul de maşini

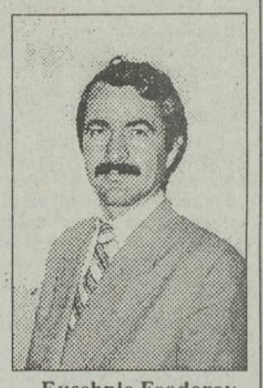

Eusehnie Feodorov, organizatorul tîrgului

Începînd cu luna decembrie a acestui an, conducerea S.C. Compiaţa S.A. intenţionează să organizeze în fiecare zi de duminică tîrguri specializate în scopul comercializării de diferite bunuri şi produse. Astfel, după cum ne-a declarat Eusehnie Feodorov, directorul societăţii, în piaţa Tătăraşi Sud va fi organizat tîrgul de maşini şi piese auto-moto, iar în zona de lîngă Rond Ţuţora se va desfăşura oborul de vite. Conform informaţiilor furnizate de Eusehnie Feodorov, această iniţiativă a fost luată atît în scopul sprijinirii cumpărătorilor interesaţi, cît şi pentru descongestionarea spaţiului foarte aglomerat din zona talciocului, situat lîngă Stadionul "Constructorul". În acest fel, în cadrul talciocului vor fi comercializate doar produsele de larg consum, bunuri casnice, articole de îmbrăcăminte şi încălţăminte etc. **(Mihaela BREZEANU)**

■ 150 de ani de învăţămînt economic

Acum 150 de ani, la 23 noiembrie 1843, la Iaşi se susţinea pentru prima oară în România un curs academic de economie politică, de către Ion Ghica, profesor la Academia Mihăileană. Facultatea de Ştiinţe Economice ţine să marcheze acesst moment, care reprezintă inaugurarea învăţămîntului economic în România, printr-o sesiune de comunicări şi o masă rotundă cu tema "Admiterea în învăţămîntul superior".

Vor participa personalităţi din întreaga ţară şi din Republica Moldova. **(C.L.)**

În atenţia agenţilor economici

Amenzi de jumătate de milion de lei pentru lipsa caselor de marcat

Întrucît s-a constatat că multe firme din domeniul comerţului nu s-au dotat cu case de marcat electronice şi balanţe electronice, organele financiare şi-au intensificat în ultimul timp controalele.

Precizăm că agenţii economici cu cifre de afaceri mai mari de 10 milioane lei ar fi trebuit să se doteze cu astfel de aparate electronice încă de la 1 ianuarie 1993. Societăţile comerciale care au cifre de afaceri mai mici de 10 milioane lei trebuie să ţină un registru de casă în care să fie notate toate vînzările, iar pentru clienţi să emită bon de mînă pe formular tipizat.

Activităţile care sînt exceptate de la obligaţia de a utiliza aparatele electronice menţionate sînt:

- comerţul ambulant, exercitat pe bază de autorizaţie, în zonele publice ori la domiciliul cumpărătorului, precum şi vînzările prin automate comerciale şi prin sifonerii;
- vînzări de ziare şi reviste prin distribuitori specializaţi;
- vînzări de pîine şi produse de panificaţie, lapte şi produse lactate prin magazine sau raioane specializate;
- transport de produse pe bază de bilete sau abonamente, precum şi cu metroul sau taximetre;
- vînzări de bunuri şi prestări de servicii către populaţie pe bază de documente cu nominalizarea clientului;
- activităţile cu încasări pe bază de bonuri cu valoare fixă.

În cazul în care organele de control constată că nu s-au dotat cu aparatura prevăzută de lege, firmele în cauză sînt pasibile să plătească amenzi cuprinse între 100.000 lei şi 500.000 lei. **(Costel STROESCU)**

Un individ a speriat turiştii cazaţi în hotelul "Traian"

■ *la miezul nopţii, acesta ciocănea în geamurile de la etajul I*

Cu toate că este greu de crezut, agenţii firmei Protguard au fost sesizaţi de cei care locuiau la etajul I al hotelului Traian cum că sînt deranjaţi noaptea de un necunoscut care le bate în geam. Curajoasa persoană nu poate ciocăni la ferestrele amintite decît dacă parcurge o impresionantă distanţă păşind pe o mică balustradă aflată la 7-8 metri faţă de sol. Neîncrezători la cele reclamate de turişti, agenţii Protguard au stat totuşi la pîndă în noaptea de 7 noiembrie şi nu mică le-a fost mirarea cînd au observat un individ cocoţat pe balustrada etajului I. Sesizînd prezenţa agenţilor de pază, persoana în cauză a dispărut arătînd că ştie foarte bine locurile pe unde se putea escalada clădirea. Toate eforturile nu au fost suficiente pentru reţinerea ciudatului personaj despre care încă nu se poate spune dacă intenţiona să fure sau numai să se distreze, speriind turiştii cazaţi în hotelul Traian. **(Ovidiu SCUTELNICU)**

Cotidian de informaţii
Monitorul
scoate la
CONCURS
următoarele posturi:
- coordonator Departament Reclamă-Publicitate
- coordonator Departament Difuzare
CONDIŢII DE PARTICIPARE LA CONCURS
studii superioare
vîrsta maximă 40 de ani
experienţa anterioară în relaţii cu publicul este binevenită
Fişele de înscriere se obţin de la sediul redacţiei ziarului "MONITORUL", zilnic între orele 9-13. Data şi locul desfăşurării concursului vor fi comunicate în paginile "Monitorului".
SALARIU EXCEPŢIONAL!

Agenţia de Turism
ALMA LUX Iaşi
organizează:
➢ tabere şcolare şi studenţeşti în vacanţa de iarnă:
- DURĂU - RARĂU
- VATRA DORNEI - LACUL ROŞU
- BORSEC
➢ revelion la: - cabana RARĂU - SOVATA - LACUL ROŞU - DURĂU
Relaţii la sediul agenţiei: Str. C. Negri 60, tel. 146769

pangran
pangran Iaşi
S.C. PANGRAN S.A. IAŞI ANUNŢĂ:
La unităţile de morărit din Podu Iloaiei şi Paşcani se execută măciniş grîu şi porumb în regim prestatar pentru populaţie şi agenţi economici în orice cantitate.

Mobilier de la
S.C. MOLDOLUX CĂMIN S.R.L.
DISTINCŢIE şi CALITATE!
• holuri
• dormitoare
• camere tineret
• bucătării
• dulapuri, recamiere, bufete, vitrine
• canapele, fotolii, canapele colţ
• mobilier birotică
• saltele RELAXA
• biblioteci
mobilier export gamă variată
alte produse de mic şi mare mobilier
Str. Bucium 25 (vis à vis de Fabrica de Mobilă), fax 127432, orar zilnic 9.00 - 17.00 tel. 13.78.07

Senatul României a adoptat modificarea unor articole din Codul Penal care prevăd pedepse aberante pentru ziariști. Aceste măsuri restrictive înseamnă în opinia majorității ziariștilor din Iași

SUGRUMAREA PRESEI

La începutul acestei săptămîni, Senatul României a votat noua variantă a Codului Penal al cărui articol 205 are următorul conținut: "Atingerea adusă onoarei și reputației unei persoane prin cuvinte, gesturi sau alte mijloace, prin expunerea la batjocură, se pedepsește cu închisoare de la o lună la un an sau amendă. Dacă fapta se săvîrșește prin presa scrisă sau prin mijloace audio-vizuale, pedeapsa este 3 luni-2 ani sau amendă. În cazul în care fapta a fost săvîrșită de un ziarist, se aplică și pedeapsa complementară (dreptul de a profesa va fi ridicat)". Avînd în vedere că acest articol împreună cu articolul 206 au stîrnit o serie de proteste în rîndul ziariștilor și oamenilor politici, am încercat să aflăm părerea conducătorilor principalelor mijloace mass-media din Iași.

■ MONA DÎRȚU - editor, Agenția de presă Nord-Est Press

Senatorii s-au precipitat să adopte majorarea pedepselor aplicate delictelor din presă tocmai acum, cînd acuzațiile aduse de ziariști guvernanților au devenit mai consistente, mai argumentate și deci mai greu de ignorat.

Cred că orice discuție despre pedepsele aplicate pentru infracțiunile de calomnie și insultă este inoportună atît timp cît în România nu există o lege care să reglementeze drepturile ziariștilor, deci o lege a accesului la informație.

În al doilea rînd, parlamentarii erau datori ca - înainte de a fixa pedepse - să definească foarte clar delictele de presă, pentru ca justiția să nu poată profita, în detrimentul ziariștilor mai ofensivi, de deficiențele legislației.

În al treilea rînd, discriminările făcute între ziariști și ceilalți cetățeni în ceea ce privește pedepsele pentru calomnie și insultă sînt absolut intolerabile. Cred că, în cazul în care Camera Deputaților va adopta modificarea articolelor 205 și 206 din Codul Penal, presa din România - intimidată de noua perspectivă a relațiilor cu Puterea - va fi practic redusă la tăcere.

Politica editorială a Agenției de presă Nord-Est nu va fi afectată de această majorare a pedepselor aplicate ziariștilor.

■ GABRIEL HUIDEȘ - secretar general de redacție Tele'M

Vă pot răspunde atît în calitate de reprezentant al postului Tele'M, cît și ca președinte executiv al Societății pentru Apărarea Libertății Presei. În ambele posturi, nu găsesc că sînt inoportune aceste precizări referitoare la gazetari, ținînd cont de avalanșa de ziariști mai mult sau mai puțin profesioniști pe care România a avut-o după evenimentele din 1989. Dar consider că jocul puterii nu e corect, pentru că, introducînd aceste restricții și aceste condiționări, ziaristului nu i se dă în contrapartidă o mai mare libertate de informare, un mai clar acces la informații. Defectuoasa documentare a gazetarului se datorează unei informări greșite pe traseul său de documentare. În acest moment, ziaristul e privit mai mult ca un prezumtiv infractor, decît ca un om cu un statut social deosebit, ce poate sonda mai adînc în diferite probleme sociale. Nu mă șochează adoptarea acestor articole. Atîta timp cît afirmația unui ziarist se multiplică în foarte multe exemplare, mi se pare normal ca fiecare ziarist să știe că are deasupra sa o sabie a lui Damocles.

■ CRISTINA POPESCU - director de programe Radio "Nord-Est"

Mă raliez protestului A.Z.R. ce a fost deja difuzat. Este nedrept ca ziariștii să fie pedepsiți de două ori mai mult decît oricine altcineva. Legea audiovizualului prevede dreptul la imaginea individului și noi încercăm să respectăm această lege. Dar legea e destul de vagă, deoarece nu spune exact la ce se referă. Noțiuni atît de importante ca imaginea proprie, insulta, calomnia, trebuie definite precis. Altfel noi putem fi dați în judecată de oricine consideră că i-au fost lezate interesele sau dreptul la propria imagine.

■ ION HOLBAN, redactor șef "Cronica"

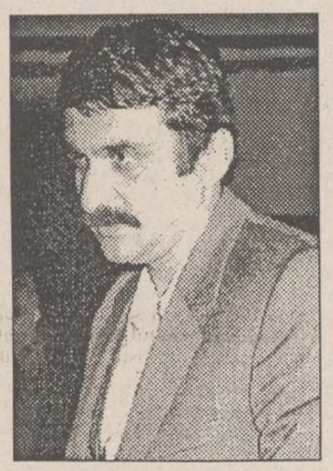

Am impresia, din ceea ce am citit, că votarea acestor articole s-a făcut în mod pripit. Am înțeles că mulți parlamentari au lipsit. Potrivit circumstanțelor, și bune și rele, din 1990 pînă acum, era normal ca această decizie să se ia în plenul parlamentului și să fi fost prezenți toți parlamentarii. Aceste două articole îngrădesc libertatea presei, singurul drept cîștigat după '89. Se poate observa că s-au făcut excese și în stînga și în dreapta. Dar asta nu înseamnă că trebuia reglementat în acest fel. Articolele din Constituția din 1923 referitoare la presă erau foarte bune. Acestea reglementau foarte bine relația ziarist-editor, și formulările nu dădeau libertate unor interpretări. Un text de lege trebuie să fie foarte clar și să se exprime foarte precis. Formularea actuală lasă loc unor interpretări. O lege nu se face pentru o legislatură a unui parlament, ci o faci pentru mai mult timp. E posibil ca cei care au gîndit acum în acest fel articolele să intre la un moment dat în opoziție și mai tîrziu să nu le fie de folos măsurile impuse de aceste articole. Datorită altor evenimente mai importante, ce preocupă acum presa și societatea, există riscul ca votarea acestor două articole să treacă neobservată. Și cred că aici este vina ineficienței activității sindicatului A.Z.R. Nu văd nici un fel de reacții concertate în jurul acestei probleme. Articolele 205, 206 din Codul Penal vor afecta și activitatea editorială, cărțile. Într-adevăr, dreptul la imagine nu este reglementat în România, prin lege. Cel care este răspunzător pentru ceea ce se publică este editorul și nicidecum ziaristul.

■ CRISTI CHIRIAC - Radio "Vox T"

Din punct de vedere personal, așa cum peste tot există reglementări privind ce are voie să facă sau nu un salariat, o societate comercială, cred că se impun niște măsuri care să reglementeze activitatea presei. Atîta timp cît un om este calomniat într-un ziar, respectivul se gîndește sau nu să dea în judecată ziarul, dar de cele mai multe ori nu o face. Dar imaginea lui este afectată, chiar dacă respectivul ziar revine cu scuze pentru greșeala făcută. Însă dacă ziaristul scrie cu obiectivitate și informațiile sînt reale, nu văd de ce s-ar teme cineva de articolele 205 și 206 din Codul Penal. În schimb, nu sînt de acord că pentru greșelile unui ziarist să plătească acesta, ci editorul care face cenzura.

■ ALEXANDRU LEONTE - redactor șef "Evenimentul"

Consider că aceste articole nu ar afecta cu nimic munca ziaristului de la "Evenimentul", fiindcă noi nu calomniem. Cred că aceste reglementări nu vor schimba prea mult activitatea redacției noastre. Mă abțin de la a face aprecieri.

■ CONSTANTIN LUPU - redactor șef "Opinia"

După evenimentele din 1989, cînd presa și-a intrat în drepturile firești, autoritățile de la toate nivelele au încercat să impună o lege a presei prin care să impună o anumită atitudine ziariștilor. Adoptarea articolelor 205 și 206 din Codul Penal este o consecință a activității unor ziariști ce au oferit pretexte Guvernului. Această introducere a articolelor este o mini-lege a presei, cu care cred că nimeni din lumea presei nu e de acord.

Chiar dacă am protesta, părerea mea este că protestăm inutil, nu cred că mai depinde de presă ca aceste articole să intre în vigoare.

Speranța pe care o mai am este în luciditatea Camerei Deputaților, care s-a dovedit realistă în analizarea problemelor spinoase ale societății.

Este foarte greu de definit granița dintre calomnie și relatare, lucrurile sînt discutabile. Cred într-un protest colectiv al ziariștilor pentru soluționarea acestei probleme.

■ DANIEL CONDURACHE - șeful subredacției "Evenimentul zilei" Iași

Eu nu cred că cele două amendamente vor fi adoptate în Camera Deputaților. Aceasta este o nouă diversiune a Puterii.

■ DORIAN OBREJA - directorul cotidianului "24:Ore"

Parlamentarii s-au simțit în permanență agresați de presă. Iată că, în ciuda unor neînțelegeri de natură politică, a sosit un moment în care au fost foarte uniți. Singura lor modalitate de a accepta discursul presei au considerat-o adoptarea unor legi aspre. Dar eu nu cred că se va ajunge la punerea în aplicare a acestor articole de lege. Dar este foarte posibil, pe de altă parte, ca această poziție a parlamentarilor să devină mai inflexibilă.

■ ADI CRISTI - director Trustul de Presă "24:Ore"

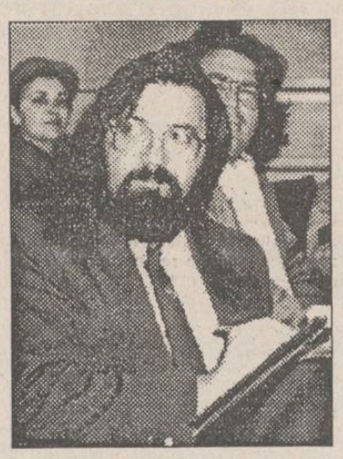

Prin votul din Senat s-a demonstrat că Senatul este mult mai aproape de comunism decît Camera Deputaților. Partea conservatoare a Parlamentului s-a focalizat în Senat. Ceea ce face acum corpul de control al primului ministru Văcăroiu este ceea ce a prezentat presa despre guvernările Roman și Stolojan. Presa, prin menirea sa, a sancționat la modul oportun aceste încălcări de la etica supremă. Nu cred că în Camera Deputaților vor trece cele două amendamente adoptate în Senat.

Ar fi trist și totuși îmbucurător, pentru că în România s-ar înregistra din nou deținuți la nivel de idei.

■ DAN RADU - redactor șef "Monitorul"

Obișnuiți, pînă în 1989, ca presa să scrie cu totul altceva decît realitatea, cei veniți la putere după evenimentele din decembrie au fost foarte iritați de numeroasele dezvăluiri făcute de ziare. Prostiile și matrapazlîcurile lor au fost întotdeauna sancționate și acest lucru nu putea fi iertat. Acum, în plină restaurație, a venit și momentul ca presa să fie pusă la punct. Articolele 205 și 206 din Codul Penal care prevăd pedepse pînă la 2 ani de închisoare pentru calomnia în presă sînt aberante, în condițiile în care aceeași faptă, dar săvîrșită de alte persoane decît un ziarist, este pedepsită mai blînd. Măsura este, așadar, discriminatorie. Este pentru prima dată cînd în Codul Penal apar articole care pedepsesc o categorie profesională. În al doilea rînd, este îngrădită libertatea cuvîntului. Legea presei comuniste prevedea obligativitatea acordării dreptului la replică persoanei care se consideră lezată, beneficiind de aceeași paginare și spațiu ca și articolul incriminat. În cazul refuzului, victima se putea adresa justiției. Era, deci, urmată o filieră firească. Acum, persoana care se consideră calomniată se adresează direct Judecătoriei, declanșînd procese după procese, pe care, nu de puține ori, le și pierde. În al treilea rînd, articolele în cauză sînt anticonstituționale deoarece prevăd ca măsură complementară ridicarea dreptului de a profesa ziaristului în culpă. Nici o lege din lume nu poate interzice cuiva dreptul la muncă. Faptul că acest proiect de modificare a Codului Penal a fost deja votat în Senat ne îngrijorează. Este o nouă dovadă de incompetență a Parlamentului.

Este foarte posibil ca în Camera Deputaților, într-un moment de luciditate, proiectul să fie respins. Dacă nu se va întîmpla acest lucru iar legea va fi votată și promulgată și Curtea Constituțională nu va avea nimic împotrivă, vor veni vremuri grele pentru toată lumea, nu numai pentru presă. Dar cred că totul este o diversiune tipică, pentru că deja se vorbește în Parlament despre o lege a presei, pe care ziariștii o vor prefera, cu siguranță, articolelor 205 și 206.

Ieri, încercînd să medieze conflictul cu presa, Comisia senatorială pentru artă, cultură și mass-media a convocat 30 de reprezentanți de la 30 de ziare din București, oferindu-le varianta unei legi a presei. Această propunere a fost respinsă în bloc de ziariști. (anchetă realizată de Luminița BĂCĂRAN, Cristian RACU)

TELEX COTIDIAN

■ **BUCUREȘTI. Are loc mitingul de protest organizat de C.N.S.L.R.- "Frăția", la care participă aproximativ 300 de ieșeni.**

■ **BUCUREȘTI. A crescut cu 15% contribuția de hrană pentru grădinițe.**

■ **Maestrul Corneliu Baba împlinește vîrsta de 87 de ani.**

■ **BAIA MARe și TÎRGUL JIU. Cartelul "Alfa" organizează, simultan cu mitingul din București, două mitinguri în Baia Mare și Tîrgul Jiu, în vederea obținerii majorării salariilor.**

■ **CLUJ. Cea mai reușită tentativă de spargere înregistrată în ultimul timp a fost cea care a avut loc la Banca Comercială a României din Cluj - "lovitură" care a fost dejucată în timp ce spărgătorii își puneau în aplicare planul.**

■ **BUCUREȘTI. Sosește în țara noastră, la invitația Curții Constituționale a României, o delegație a Tribunalului Federal al Germaniei, condusă de președintele acestui organism, dl. prof. dr. Roman Herzog.**

■ **AVORSAZ. Michael Jackson a părăsit stațiunea din Munții Alpi unde se odihnea, plecînd spre o direcție necunoscută. El se va întoarce în Statele Unite după o cură de dezintoxicare de 6-8 săptămîni pe care o va face în Europa.**

Biserica "Trei Ierarhi" ar putea ajunge o ruină

■ *sumele enorme de bani (1,85 miliarde lei) necesare refacerii nu vin de nicăieri* ■ *primarul Constantin Simirad nu va mai elibera nici o autorizație dacă agenții economici nu vor dona sume în contul "Trei Ierarhi"* ■

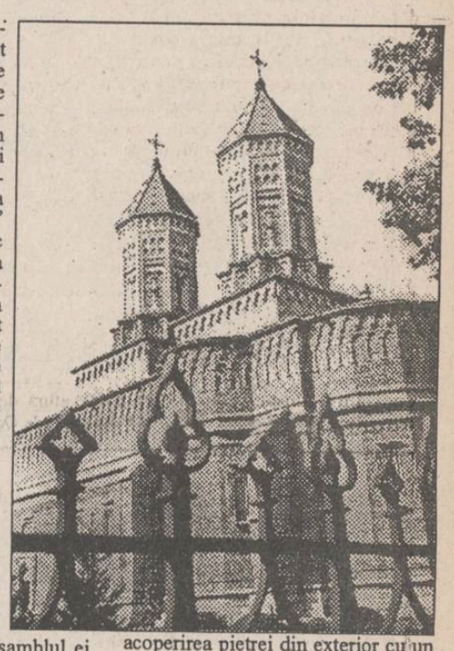

Pentru refacerea bisericii "Trei Ierarhi" sînt necesari 1,8 milioane dolari, sau 1,87 miliarde lei. Aceasta a fost concluzia formulată în ședința de ieri a Comisiei pentru expertizarea, consolidarea și restaurarea bisericii "Trei Ierarhi" din Iași, care a avut loc la Primăria Iași. La ședința condusă de primarul Constantin Simirad au participat experți în domeniu, care au prezentat pe scurt cele 22 de volume cuprinzînd rezultatele studiului de fezabilitate efectuat pentru refacerea monumentului. Principalele concluzii au fost următoarele:

Turlele bisericii se pot prăbuși la primul cutremur, apropiat ca intensitate de cel din 1986 (6 grade pe scara Richter). Clădirea, în ansamblul ei, este foarte șubredă, coeficienții actuali de siguranță fiind la jumătatea celor prevăzuți în normative. Pentru remedierea acestui neajuns, specialiștii în domeniu au propus executarea a 5 centuri orizontale de contur, din beton armat. Pentru aceste lucrări, precum și pentru alte operații de consolidare, vor fi practicate deschideri și demontări de ziduri. A mai fost propusă schimbarea acoperișului, 30% din tabla actuală fiind deteriorată.

Deoarece 70% din piatră datează de pe vremea lui Vasile Lupu, o mare parte din ea este deteriorată, și va trebui înlocuită. Încălzirea defectuoasă din ultimii ani a determinat formarea condensului, lucru care a produs deteriorări grave ale interiorului. Pentru înlocuirea pietrelor deteriorate Comisia de expertizare a propus înființarea la Iași a unei școli de sculptură ce se va numi "Trei Ierarhi". După încheierea tuturor lucrărilor menționate, este prevăzută acoperirea pietrei din exterior cu un lac pe bază de celuloză. Deoarece acum există dovezi clare că biserica ar fi fost poleită cu aur pe vremea lui Vasile Lupu, specialiștii au avansat ideea acoperirii din nou cu aur a monumentului. Aceasta rămîne însă o idee utopică, neexistînd încă mijloacele materiale necesare. În încheiere, pentru a se facilita accesul turiștilor, membrii Comisiei respective au propus refacerea stradelei "Trei Ierarhi" și amenajarea unei parcări pe terenul viran din spatele bisericii. Nimeni nu a putut preciza însă cu certitudine de unde vor putea fi luate sumele enorme de bani necesare acestui plan de consolidare (1,87 miliarde lei). Singur, primarul Constantin Simirad, a propus o soluție, afirmînd că, începînd cu anul viitor, Primăria nu va mai elibera nici o autorizație pentru agenții economici, dacă aceștia nu vor achita diverse sume de bani în contul "Trei Ierarhi". **(Cristian DUNAR)**

În curînd, la Iași vor fi vîndute produse alimentare ieftine, din Italia

■ 1 kg de zahăr tos va costa 700 de lei

Guvernul Italiei a trimis recent României un substanțial transport de ajutoare constînd în zahăr tos, conserve de carne, spaghete și paste făinoase.

Pe data de 11 noiembrie a.c., Ministerul Comerțului din România a stabilit prețurile maxime cu amănuntul la aceste produse. Prețurile stabilite sînt valabile pentru toate firmele care vor desface mărfurile în cauză, indiferent de natura capitalului social, de stat sau particular.

Prețurile fixate de Ministerul Comerțului sînt următoarele: zahăr tos, ambalat în pungi de plastic de 1 kg - 700 lei; conserve din carne de vită "Corned beef", 340 gr - 1350 lei; spaghete "Ferrara", în pungi de 1 kg - 650 lei; paste făinoase scurte "Ferrara", în pungi de 1 kg - 700 lei.

Încasările făcute din aceste vînzări se vor vărsa în contul Guvernului României.

La nivelul județului Iași, aceste produse vor fi distribuite prin sociatetea comercială cu ridicata "Moldova" S.A., pe baza unor repartiții făcute de Consiliul Județean Iași.

De la aceeași unitate am aflat că, în scurt timp, vor fi puse în vînzare 200 tone de zahăr, import China, la prețul de 510 lei/kg, cantitate obținută suplimentar față de repartiția guvernamentală dată anterior pentru județul Iași. **(Costel STROESCU)**

Două noi judecătorii în județ

Conform noii legi de reorganizare judecătorească, în județul Iași vor lua ființă încă două judecătorii, față de cele existente în momentul de față la Iași și Pașcani. Aceste două judecătorii vor lua ființă la Hîrlău și la Răducăneni.

Dacă la Hîrlău nici pînă acum nu s-a rezolvat problema sediului acestei instituții, la Răducăneni a fost găsit un local adecvat, actualmente în plină renovare. Judecătoria din Răducăneni va avea o singură sală de ședințe, în care își va desfășura activitatea un număr de 6 judecători. Activitatea va demara aici chiar la începutul anului 1994. **(Adina SCUTELNICU)**

Universitățile particulare sînt în pericol de desființare

De curînd, Parlamentul a votat Legea privind acreditarea instituțiilor de învățămînt superior și recunoașterea diplomelor pe plan național. Conform proiectului legii, procedura de evaluare și acreditare se bazează pe un ansamblu de criterii și standarde minime obligatorii, privind personalul didactic, baza materială etc. Astfel, instituția trebuie să aibă 50% din personalul atestat cu normă de bază, spațiile de învățămînt proprii trebuie să reprezinte cel puțin 50% din totalul de spațiu de învățămînt necesar al instituțiilor, dotarea proprie a laboratoarelor trebuie să fie în proporție de 80% etc. Aceste condiții vor duce, probabil, la desființarea multor facultăți particulare. În legătură cu această problemă, am cerut opiniile rectorilor universităților particulare din Iași. Prof. dr. Vasile Nechita, rectorul Universității "Mihail Kogălniceanu", la care învață peste 1000 de studenți, ne-a declarat că, "dacă se va aplica această lege, nici una dintre universitățile particulare nu va fi acreditată. Se încearcă astfel desființarea învățămîntului superior particular. Cred că singurul criteriu de acreditare ar trebui să fie determinat de calitatea actului didactic, a studenților și a corpului profesoral, iar, din acest punct de vedere, universitatea noastră îndeplinește toate condițiile".

La Fundația "Petre Andrei" învață peste 3000 de studenți. Președintele acestei fundații, prof. dr. Petru P. Andrei, este de părere că "legea impune condiții materiale restrictive, extrem de periculoase, însă sînt convins că avem toate motivele să fim optimiști în ceea ce privește obținerea acreditării datorită seriozității noastre".

Din păcate, nu am putut lua legătura și cu Zaira Murgu, rector la Universitatea "Dimitrie Cantemir", care a refuzat cu încăpățînare să ne furnizeze opinia sa în legătură cu această problemă. **(Cristina LECA)**

IUBIȚI ACEASTĂ FIRMĂ!
EA ESTE UN SPONSOR AL CONCURSULUI "TALONUL CARE VĂ PLĂTEȘTE ÎNTREȚINEREA"

© NORD-EST Advertising 1993

IMPORT-EXPORT
LA ROSSA
Sucursala Iași
Str. I.C.Brătianu 20-22,
tel. 117067

Vă oferă en gros și en detaile:
● mochetă Italia 2,0 m lățime 5310 lei/mp ● încălțăminte pentru femei și copii ● articole din piele ● cosmetice din gama Genese ● ● autoturisme noi și vechi pe bază de precomandă.

Agenția de Turism NET
organizează WEEK-END
26-28 noiembrie 1993
BORSEC
- transport autocar
- cazare vile II
- cost 8.000 lei
Informații și înscrieri:
- Ag. Turism NET (Casa Modei - Mezanin), orele 9.15-17.00.

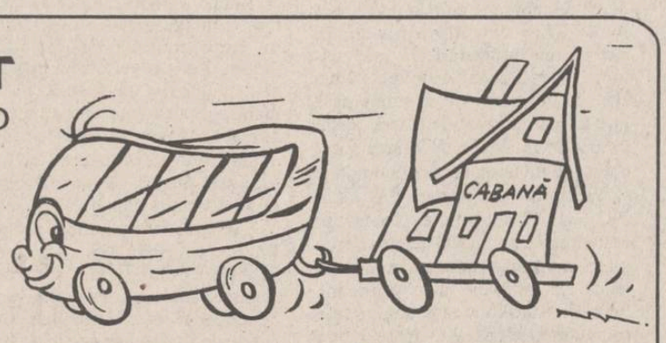

REGIA AUTONOMĂ DE TRANSPORT ÎN COMUN IAȘI
ANUNȚĂ:
Începînd cu data de 18 noiembrie 1993, abonamentele pentru elevi, studenți și pensionari se eliberează pe bază de adeverință, respectiv talonul de pensie valabil pe luna în curs.
De aceste abonamente beneficiază numai studenții și elevii unităților agreate de Ministerul Învățămîntului.

Agenția de Turism LUX
ALMA
Str. C. Negri 60
Iași
pune la dispoziție prin raionul specializat echipament sportiv pentru practicarea turismului:
➢ treninguri adulți și copii
➢ scarte, geci cu două fețe tip FACIBA
➢ bocanci și pantofi sport
➢ tricouri
➢ patine și schiuri FISCHER, clăpari etc.
CALITATE GARANTATĂ!
Vă așteptăm cu plăcere!

Delegația română care a participat la discuțiile cu F.M.I. s-a întors în țară fără a avea un rezultat cert

■ România are, practic, doar acordul stand-by în buzunar, nu și împrumutul ■ pentru obținerea banilor va trebui ca Parlamentul să adopte, în procedură de urgență, legi pentru stoparea inflației și declanșarea falimentului la întreprinderile nerentabile ■ totul pentru un credit de 1,5 miliarde dolari ■

Din cauza diferenței de fus orar dintre București și Washington, în România s-a aflat abia ieri de rezultatul negocierilor cu Fondul Monetar Internațional.

Președintele Comisiei pentru strategie, coordonare și reformă economică, Mircea Coșea, a declarat la întoarcerea sa în țară că au fost atinse toate elementele de principiu. Mai important este faptul că la începutul lunii decembrie Banca Mondială va elibera primele sume de bani pentru România, odată cu semnarea scrisorii de intenție.

Pe de altă parte, F.M.I. nu a dat nici un comunicat după discuțiile purtate cu negociatorii români. F.M.I. a acceptat ca liberalizarea cursului să se facă treptat, pînă în aprilie. Au fost însă negociate și unele măsuri care să însoțească această liberalizare. Înaintea plecării la Washington, dl. Coșea stabilise cu reprezentanții sindicatelor și patronatului că vor trebui incluse în sistemul de licitație interbancară și băncile comerciale. Pe lîngă măsurile de austeritate care se impun, va trebui să fie închise și întreprinderile nerentabile. Ar fi interesant de știut ce măsuri de austeritate se vor lua în plină iarnă.

La sfîrșitul acestei luni, o echipă de specialiști ai F.M.I. va veni în România pentru a pune la punct datele corespunzătoare ultimelor două luni care n-au fost comunicate Fondului. Înseamnă că experții internaționali vor să se asigure cum evoluează tendințele înregistrate pînă în septembrie. Abia după aceea urmează a fi semnată scrisoarea de intenție. Aceasta prevede finanțarea României cu 1,5 miliarde dolari, dintre care 500 milioane direct de la F.M.I. iar restul sumei din alte surse, între care și Banca Mondială.

Conform comunicatului de presă dat de delegația română, noul program economic și proiectele principalelor legi urmează să fie prezentate Parlamentului României și Consiliului de administrație al Fondului pentru aprobarea finală. Pînă la prezentarea acestui nou program economic - probabil astăzi la conferința de presă a d-lui Mircea Coșea - toate interpretările, declarațiile și reacțiile în legătură cu înțelegerea la care s-a ajuns în negocierile dintre delegația română și F.M.I. sînt premature. Rămîne de văzut cum se raportează acest nou program economic la politica economică de pînă acum din România. **(Radu MEȘNIȚĂ)**

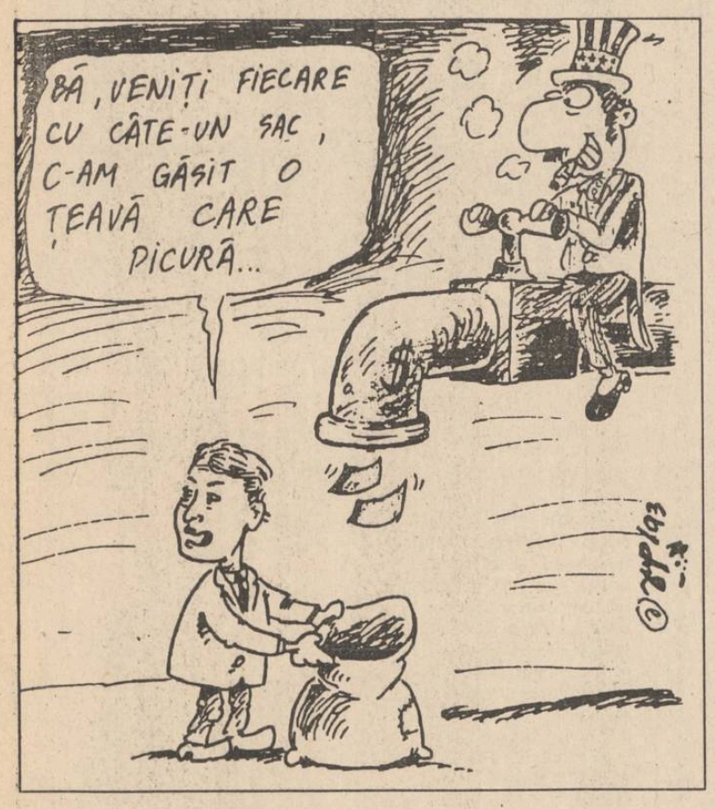

A fost găsit nodul în papură

Regelui Mihai i s-a refuzat acordarea vizei de intrare în România

■ conform afirmațiilor purtătorului de cuvînt de la Ministerul Afacerilor Externe, pe pașaportul său scrie: "Majestatea Sa, Regele Mihai al României"

Chestiunea vizitei Regelui Mihai în România cu prilejul Zilei Naționale a fost tratată la conferința de presă de la Ministerul român al Afacerilor Externe abia în urma întrebărilor puse de ziariști. Iată ce preciza purtătorul de cuvînt Mircea Geoană: "În cursul zilei de marți a fost primită la Ambasada României de la Berna (Elveția) cererea de viză din partea fostului Rege, Mihai, și a soției sale. Deocamdată trebuie să constatăm o nepotrivire între pașapoartele prezentate pentru viză, în care sînt trecuți la rubrica "titulari" "Majestatea Sa, Regele Mihai al României" și "Majestatea Sa, Regina Ana a României. Această nepotrivire între scrierea din pașaport și declarația publică făcută cu puțin timp în urmă de fostul Rege, potrivit căreia nu intenționează să conteste ordinea constituțională a țării, va determina Ministerul Afacerilor Externe să nu elibereze vize pentru înscrișii din pașapoartele prezentate Ambasadei noastre. Acordarea vizelor ar însemna o încălcare a prevederilor Constituției României."

În orice caz, nu reiese din răspunsul d-lui Geoană că autoritățile române ar fi în favoarea acordării vizei Regelui Mihai pentru a veni la Alba-Iulia, indiferent de numele înscris în pașaport Pe de altă parte, o serie de partide -între care P.N.Ț.-C.D. și P.N.L. - au condiționat trimiterea delegaților lor la manifestațiile din Alba Iulia de prezența Regelui Mihai la această sărbătoare. **(Radu MEȘNIȚĂ)**

La Forumul Ideilor Liberale de la Iași vor participa membri marcanți ai P.N.L.

■ președintele PNL, Mircea Ionescu Quintus și-a confirmat prezența

La conferința de presă ce a avut loc ieri, la sediul filialei județene a P.N.L., domnul Lucian Șofron, director organizatoric al Forumului Ideilor Liberale, a prezentat ultimele confirmări de participare la această manifestare, ce se va desfășura la Iași pe 26, 27 și 28 noiembrie. În ciuda afirmațiilor sale anterioare, președintele P.N.L., Mircea Ionescu-Quintus, și-a anunțat prezența la Forum. Vor mai participa Radu Cîmpeanu și Crin Halaicu, ca moderatori ai discuțiilor despre administrația locală și doctrina liberală. De asemenea, și-au confirmat participarea George Danielescu și Andrei Chiliman, membri în conducerea centrală a P.N.L., iar Călin Popescu-Tăriceanu și Dan Lăzărescu vor anunța în următoarele zile dacă vor onora invitația de participare la Forum. Reprezentanți ai unui număr de 16 filiale liberale vor fi prezenți la această manifestare, pe care organizatorii o doresc a fi un moment de revigorare a activității P.N.L.

În altă ordine de idei, vicepreședintele filialei, Adrian Mogoș, a apreciat constituirea Blocului Uniunii Naționale (P.U.N.R. și P.D.A.R.) ca o modalitate de diminuare a caracterului de naționalism extremist, pe care îl au acțiunile și declarațiile P.U.N.R.

Referitor la prezența lui Mircea Ionescu-Quintus la Congresul P.D.A.R., aceasta a fost calificată ca un "simplu gest de politețe, de protocol". **(Diana GHINDAR)**

Comisia pentru abuzuri l-a audiat cu menajamente pe ministrul Justiției

Petre Ninosu a părut un inocent care habar n-are pe ce lume trăiește

■ el n-a oferit nici un fel de explicație rezonabilă pentru demiterea lui Corneliu Turianu, președintele TMB

Ieri, Comisia pentru cercetarea corupției, abuzurilor și petițiilor a Camerei Deputaților l-a audiat pe ministrul Justiției, Petre Ninosu, în legătură cu suspendarea din funcție a judecătorului Corneliu Turianu. Dl. ministru și deputații care-l susțin s-au opus prezenței ziariștilor pe timpul audierii. Cu toate acestea, după un sfert de oră, presa a fost invitată. Ideea esențială care s-a desprins din declarațiile d-lui Ninosu a fost aceea că d-lui Turianu nu i se contestă calitățile profesionale, ci aptitudinile administrative. El a fost suspendat - a spus Petre Ninosu - nu din motive disciplinare, și aceasta explică de ce decizia de suspendare nu este motivată. Dl. Takacs Csaba a vrut să știe de ce atunci Biroul de presă al Ministerului Justiției a difuzat un comunicat oficial prin care se motiva această decizie. Dl. Ninosu a spus că Biroul de presă al ministerului "are o oarecare independență" și că a preluat motivele invocate de judecători - subalternii d-lui Turianu. Întrebat de Victor Babiuc dacă, în acest caz, ministerul se delimitează de Biroul de presă, dl. Ninosu a declarat că nu se delimitează și a încercat să explice că "e o problemă de profesionalism" al celor de la Biroul de presă. Cele mai percutante întrebări i le-a adresat deputatul Takacs Csaba. La întrebarea "De ce a fost atît de mediatizat cazul Turianu?", ministrul Justiției a spus că nu știe și că el, personal, a participat la emisiunea Aureliei Tescaru (la TVR) pentru că i se spusese că vine și dl. Turianu. Dl. Takacs Csaba s-a referit expres la emisiunea televizată și a dorit să știe cum a fost obținut un spațiu de emisie atît de mare. Petre Ninosu a considerat întrebarea insinuantă și a amenințat cu blocarea audierii. O altă întrebare, și ea esențială: "Considerați că dl. Turianu a încălcat legea?" Răspunsul lui Petre Ninosu: "Neducîndu-și la îndeplinire prerogativele de președinte al T.M.B., înseamnă că a încălcat legea".

Lenin nu mai este un simbol pentru ruși

■ administrația Locală din Moscova a închis Muzeul Lenin din Piața Roșie ■ este posibilă reînhumarea părintelui bolșevismului la Sankt Petersburg, alături de mama sa ■

Timp de aproape 60 de ani, clădirea de cărămidă roșie care domină centrul Moscovei a adăpostit cele mai prețioase obiecte care au aparținut lui Vladimir Ilici. Printre exponate, la loc de cinste se situa Rolls Royce-ul lui Lenin - un mic semn al cultului pe care poporul îl crease primului lider sovietic. Se aflau acolo și notițele de mînă pe care Lenin le folosea cu puțină vreme înainte de a muri, cînd nu mai putea vorbi, precum și scaunele pe care ședea cînd își compunea cuvîntările sau îndemna lumea spre "viitorul luminos".

În ultima vreme, Mausoleul din Piața Roșie devenise un loc de întîlnire pentru bătrînii comuniști care-și depănau amintirile din "zilele de aur" în jurul mumiei fostului conducător. Dar după ce Elțîn a dizolvat Parlamentul și l-a desființat mai apoi prin forța tancurilor, zilele trecutului glorios al sovietului s-au văzut numărate. La puțină vreme de la înăbușirea revoltei parlamentare din 3-4 octombrie, gărzile din fața mausoleului au fost retrase și s-a vorbit despre posibilitatea îngropării rămășițelor pămîntești ale lui Lenin în cimitirul din Sankt Petersburg, alături de mama sa. Ulterior, s-a renunțat la asemenea intenții, cel puțin pînă după alegerile parlamentare din decembrie, pentru a se evita o reacție din partea rușilor care continuă să vadă în Lenin un simbol al trecutului eroic.

MONITORUL EXTERN

■ Consiliul de Securitate a decis încetarea urmăririi lui Aidid

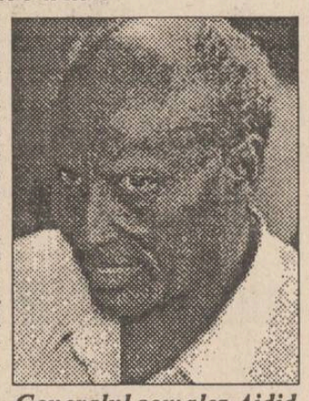

Generalul somalez Aidid

Consiliul de Securitate a decis joi să înceteze urmărirea generalului somalez Mohammed Farah Aidid și a instituit o comisie specială însărcinată cu anchetarea tuturor atacurilor înarmate asupra personalului Națiunilor Unite, informează REUTER. Toți cei 15 membri au votat în favoarea rezoluției inițiată de Statele Unite. Aceasta marchează o schimbare de direcție a acțiunilor din Somalia, unde a fost suspendată campania de arestare a lui Aidid, socotit responsabil pentru uciderea a 24 militari pakistanezi, membri ai forțelor de menținere a păcii. În conformitate cu textul rezoluției, se suspendă "acțiunile de arestare împotriva acelor persoane care pot fi implicate, dar nu sînt deținute în prezent", pînă cînd comisia își va încheia ancheta asupra tuturor atacurilor armate împotriva personalului Națiunilor Unite din Somalia.

■ Minoritatea albă din Africa de Sud își pierde prin Constituție privilegiile

În Africa de Sud, negociatorii au lucrat toată noaptea pentru a ajunge la acorduri care să permită semnarea noii constituții, ce va pune capăt dominației minorității albe. Se așteaptă ca președintele De Klerk și liderul Congresului Național African, Nelson Mandela, să semneze aceste documente istorice, cel mai tîrziu astăzi, dar se relatează că neînțelegeri de ultim moment ar putea determina amînarea semnării. Negociatorii au căzut de acord asupra formării unei noi armate naționale, prin fuzionarea celei existente cu aripa militară a C.N.A.

■ Tribunal pentru crimele de război din fosta Iugoslanie

Ieri la Haga a fost inaugurat oficial Tribunalul Națiunilor Unite asupra crimelor de război din fosta Iugoslavie. El este format din 11 judecători, dar se pare că nu-și va putea începe efectiv activitatea decît peste cîteva luni. Președintele Clinton a declarat că așteaptă ca acest tribunal să-și ducă la bun sfîrșit mandatul și să acționeze cu fermitate.

■ Boris Elțîn îl urechește pe ministrul Apărării pentru încetineală în reacții

Președintele rus, Boris Elțîn, l-a acuzat pe ministrul apărării, Pavel Graciov, că a dat dovadă de indecizie luna trecută, în timpul rebeliunii parlamentarilor. Președintele a afirmat că ministrul apărării nu trebuia să aștepte ordinele comandantului său suprem și că ar fi trebuit să știe ce are de făcut într-o atare situație. Dar Elțîn a mai adăugat că generalul Graciov a fost ezitant datorită imensei sale responsabilități în acele momente și din cauza anumitor îndoieli referitoare la poziția pe care o vor adopta unii comandanți militari.

Potrivit cititorilor ziarelor populare britanice

Prințul Charles nu poate deveni rege datorită relațiilor extraconjugale

■ impasul moștenitorilor regali este amplificat și de excentricitățile prințesei Diana

Cititorii ziarelor populare britanice consideră că prințul Charles, moștenitorul coroanei, nu este potrivit pentru a fi rege - relevă rezultatele unui sondaj de opinie, reluate de agenția Reuter. Peste 20.000 cititori ai presei populare, care acordă spații largi privind familia regală britanică, au răspuns la un chestionar publicat de "The Sun", exprimîndu-și nemulțumirea față de prințul Charles și sprijinul pentru soția acestuia, lady Diana.

Trei din cinci persoane au răspuns că Charles nu mai poate deveni rege, din cauza relației sale extraconjugale cu Camilla Parker Bowles, soția unui ofițer.

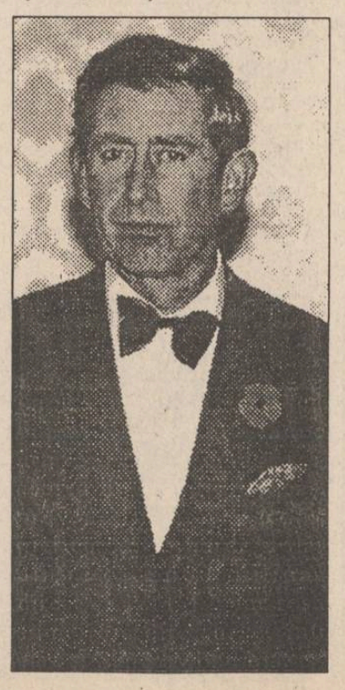

Banca Mondială este generoasă cu țările din Est

■ 37 milioane de dolari pentru Cehia

Societatea Financiară Internațională (S.F.I.), filială a Băncii Mondiale pentru investiții în țările în curs de dezvoltare, a anunțat marți că a constituit un fond de 63 de milioane de mărci (37 milioane $) pe care îl va investi în extinderea întreprinderii producătoare de roți auto, Autokola Nova Hut. S.F.I. a investit în nume propriu 27 de milioane de mărci, restul de 36 de milioane de mărci fiind colectate de la șapte bănci europene și americane, informează FRANCE PRESSE. Costul total al proiectului a fost estimat la 104 milioane de mărci și vizează ridicarea producției de la 1,5 milioane la 4,5 milioane de roți. Autokola este o societate mixtă creată în 1992 între Nova Hut, o întreprindere metalurgică din Ostrava și Hayes Wheel, primul producător mondial de roți auto. Autokola este furnizorul exclusiv pentru Tatra și Skoda.

■ 610 milioane dolari pentru Rusia

Banca Mondială a declarat efectiv, cu începere de la 16 noiembrie, un împrumut de 610 milioane dolari, destinat sectorului energetic al Rusiei, relatează AFP, menționînd că este vorba despre o sumă acordată cu cîteva luni în urmă, dar care nu a putut fi furnizată din cauza incertitudinilor privind situația din țara beneficiară.

Concret, împrumutul va sluji la finanțarea producției de petrol în Siberia occidentală. În afară de aceasta, sectorul energetic rus va beneficia și de alte finanțări internaționale în valoare de circa un miliard de dolari.

Saddam Hussein a distrus cîteva localități din Irak

Marea Britanie a prezentat o serie de fotografii care dovedesc că autoritățile de la Bagdad au distrus localități întregi în sudul mlăștinos al Irakului - transmite agenția Reuter. Oficialități britanice au declarat că este pentru prima dată cînd guvernul face publice astfel de dovezi, care urmează să fie folosite pentru a argumenta necesitatea menținerii în vigoare a sancțiunilor împotriva Irakului.

CAFEAUA DE DIMINEAȚĂ

Sindromul Iași mai tare ca sindromul Ierusalim

Aurel LEON

Maria Mănucă, pictorița atît de apreciată la Iași, e de profesie medic primar. Zilele acestea a revenit din Israel, unde curiozitatea a convins-o să fie turistă, cu aparatul respectiv la îndemînă pe meleagurile palestiniene, timp de peste șase săptămîni. După Franța, Olanda, Germania, Rusia, Grecia și alte țări, a avut deci ocazia să trăiască viața orașelor din Israel, tocmai în perioada convulsiilor cu Palestina.

A zburat încolo cu opt-zece șasiuri de pictură și s-a întors acasă cu geamantanul de filme foto, grafică, albume și tot ce poate aminti o aventură turistică de vis. Cel puțin așa o califică pictorița, așa că a meritat să o ascult povestind, de fapt, comentînd filmele realizate. Cucerit de pasiunea care însoțea imaginile, de fiorul reportajului atît de ...profesionist, am fost timp de cîteva ore în vechiul Ierusalim, în grădina cu cedri a Ghetsemanilor, la Marea Moartă, în deșertul beduinilor, la granița cu Libanul în cartierele arabe...

Un prim titlu de mîndrie: cursele Tarom: avioane ultramoderne, cu un confort și o securitate demne de invidiat, foarte solicitate. Pentru înapoiere, a fost nevoie să-și rețină bilet cu patru zile înainte de plecare. Chiar și atunci nu mai erau bilete. Mulți turiști preferă avioanele românești ... deoarece, se pare că sînt cruțate de teroriști.

Totuși, la urcare, se face un control sever, pentru a nu fi utilizat bagajul vreunui nevinovat spre a strecura vreo bombă. De aceea, la interogatoriul prealabil trebuie să declari pe unde ți-au umblat bagajele. E cunoscut cazul unei tinere norvegiene care se logodise cu un tînăr arab și se întorcea acasă spre a-și anunța părinții. Trebuia să călătorească cu un avion al companiei israeliene. Dar, întîmplător, a luat bilet pentru Tarom. La controlul de rutină aparatele n-au descoperit nimic suspect în bagajul ei. Dar, înainte de decolare, un telefon anunță că în valiza pasagerei se afla o bombă artizanală, dintre acelea pe care aparatele nu le detectează. O strecurase în valiza fetei un alt arab, prieten cu logodnicul. Nu interesa amănuntul că fata era sacrificată. Aflînd că se îmbarcă pe Tarom, n-a intenționat să pericliteze această cursă, așa că a prevenit agenția că bomba a fost descoperită și pericolul înlăturat. De aceea, avioanele Tarom sînt atît de solicitate.

Cel mai prețios element acolo este apa. Nimeni nu pleacă de acasă

Pozînd între două beduine arabe

fără bidon cu apă, dacă se poate termos. Deshidratarea pîndește în orice clipă. Totuși este apă pretutindeni. De unde, e un miracol. Peste tot flori sub un soare nemilos. Firește, irigate, dar cu furtun găurit, adică numai cît să picure. Peste tot verdeață, chiar și pe piață, dar alături e furtunul. O altă curiozitate: lumina. Dacă apa e oferită cu stropul, lumina cade în cascadă. Toate orașele, toate autostrăzile sînt luminate ca ziua. Fără resursele clasice, fără căderi de apă, Israelul are electricitate să facă risipă. De unde?

În Israel totul e aclimatizat. Se trăiește în locuințe, în autobuze, în săli de spectacol, magazine, cu aer condiționat. Nici nu s-ar putea altfel. Te-ai sufoca.

Oricine descinde în Israel, indiferent unde, e pîndit de așa numitul "sindrom Ierusalim". Lumina violentă, cerul tot timpul albastru, fără pic de nor, curățenia de farmacie peste tot, piatra albă răsfrîng lumina, îți produc o oboseală nervoasă, sporită de agitația mulțimii pe străzi, în magazine, în temple... Aici toate monumentele sînt în grote și se înaintează cu pasul, trebuie să ai răbdare nu glumă. Și pe Golgota se urcă tot la pas din cauza mulțimii. Fiecare piatră are o legendă, fiecare colț e sfînt și poartă sute de însemne. La un moment dat, creierul obosit nu mai poate înregistra atîtea impresii și noțiuni.

Israelul poate fi considerat cea mai înaltă treaptă a turismului, încît nu te miră faptul că auzi toate limbile pămîntului, printre care și românește, mai ales românește. Îl întîlnesc pe actorul Florin Piersic cu soția și cu aparatul de filmat pe umăr. Îmi spune firesc că e pentru a treisprezecea oară în Israel și tot mai are de văzut!

Și acum despre celălalt sindrom. S-a dus vestea că a venit cineva de la Iași. Imediat s-au format cercuri familiale de foști ieșeni. Numai la un spital am revăzut aproape douăzeci de colege și camarade de liceu și de facultate. Subiectul tuturor discuțiilor e Iașul. Le e tare dor ... de acasă, de Iași. În special, evocă ploile și zăpada. Israeliții au nostalgia apei. Mai ales cei mai vîrstnici greu se acomodează cu viața de acolo. Un medic pensionar mi-a mărturisit că sindromul Iașului e mai puternic decît așa numitul "sindrom al Ierusalimului". Mi-a recitat din Eminescu, din Otilia Cazimir, din Lesnea... Toți aveau amintiri dragi legate de Iași. Evreii fac excursii multe, mai ales în țările nordice. În România consideră că vin acasă. Dintre toate țările, România e cea mai prezentă acolo. Prin case am văzut picturi de Adrian Podoleanu, D. Gavrilescu, Radinschi, Agafiței; un singur Hatmanu. Sînt la curent cu toate evenimentele de la noi. Se simt solidari cu țara.

În privința evenimentelor politice, sînt tabere, pe deoparte tineretul naționalist israelit, pe de alta fundamentaliștii arabi, dar faptele parcă se produc undeva, departe. Am vizitat și zone de la granița cu Libanul. Nimic nu arată că ne aflăm în zonă de front. Spiritul militar e manifestat doar de tineret. Restul se luptă cu viața, care, să recunoaștem, e aspră. În Israel se muncește, nu glumă. Intelectualii se descurcă mai greu. Aleargă după tot felul de suplimente. Am vizitat un cartier al pictorilor , vile, terase, confort modern. Fiecare dispune de o sală de expunere. Vine clientul vede și se tocmește. Am văzut și reședința cunoscută a lui Marcel Iancu, recent decedat. Artiștii se plîng de stagnarea cererilor. Mica mea expoziție de la una din universități s-a cumpărat într-o singură zi. Se cere pictură tradițională. Cel mai mult se cer subiecte cu substrat românesc și portrete.

Elucubrațiile moderniste nu au căutare. Am admirat o mare retrospectivă Chagall, în adevăr o expoziție de zile mari.

Un fenomen nou: infuzia rusească. Au descins în Israel circa 600.000 de evrei plecați din Rusia. Sînt parcă altă rasă. Violenți, acaparatori, bine dotați, cersesc pe străzi cîntînd extraordinar arii din opere, desenînd ca niște maeștri, în medicină se întrec cu cei din România. Ei reprezintă un pericol. Băștinașii sînt cam speriați.

Spre a trece peste asemenea griji, bătrînii se adună și povestesc: "eram în cerdac la «Bolta Rece» din Iași și ploua, domnule, ploua ca în Bacovia și era acolo un vin grozav și un lăutar de pe vremuri. Cînta «Pe lîngă plopii fără soț» și afară ploua cum plouă la Iași cînd se pornește"... ■

URECHEA DE CÎRPĂ

Rîsul ce se ascunde în mușuroiul din podea

Nichita DANILOV

De multe ori m-am gîndit: nu omul alege casa în care stă, ci ea își alege proprietarul! Există o ciudată atracție a lucrurilor care ne înconjoară. Liniile de forță pe care le emană obiectele din jur atrag numai anumite structuri, numai anumite forme. Există un magnetism reciproc: dacă vei studia viața unui om, vei observa că toate casele în care a stat sînt aproape identice.

În privința caselor, memoria mea e destul de încărcată.

Sînt case și case, fiecare cu personalitatea sa, cu felul său de a fi. Fiecare cu propriul ei miros.

Țin foarte bine minte casa unui unchi de-al meu. Întotdeauna cînd intram în curtea lor, mă izbea mirosul de scorțișoară. Casa mirosea frumos, ca un mort îmbălsămat în mirodenii. Oamenii care stăteau aici însă, nu-mi plăceau. Aveau în ei prea multă forță pentru un miros atît de nobil. Erau prea energici și orgolioși. Prea vii. Posedau, înlăuntrul lor, o prea mare tendință de a se extinde, de a acapara. Abia după cîteva generații mirosul casei

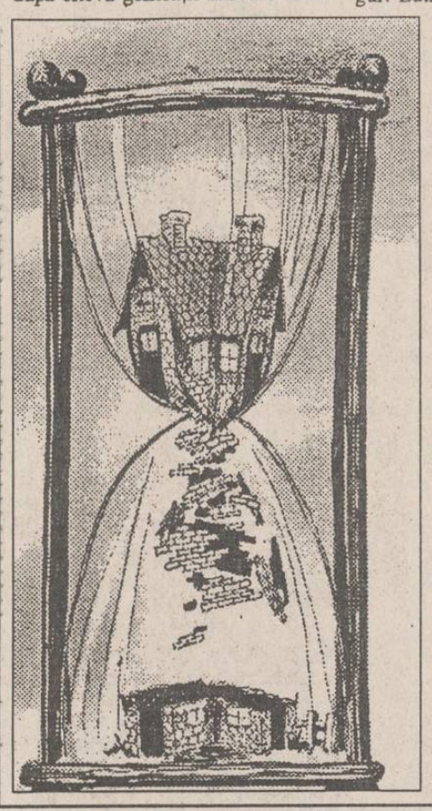

piciorul drept, din primul război mondial, și umbla în cîrjă. Cînd se îmbăta duminica, își fugărea nevasta, amenințînd-o cu cuțitul. Dimineața o căuta pe la vecini și o aducea înapoi. Cădea în fața ei în genunchi, rugîndu-se de ea să-l ierte. Atunci cînd veneam la ei, îmi dădea o felie mare de pîine de secară și dacă se întîmpla să fie oră de masă, mă căpătam și cu lapte proaspăt. Laptele lor, pus în căni de lut, avea un gust aparte. Îl simt și acuma. De Paști, tăiau de obicei un ied. Și casa lor mirosea a sînge de ied. A sînge de ied și pîine de secară. Nici astăzi, în Săptămîna Luminată, nu pot scăpa de acest miros.

Casa "Topîrceanu" are și ea mirosul ei. Deși simțurile îmi sînt tocite, totuși mirosul Casei "Topîrceanu" mă urmărește de mult timp. Dacă nu mi se vor altera capacitățile spirituale, dacă voi mai putea fi încă un timp cel care am fost, mirosul acesta va stărui în și mirosul trupurilor ce vor locui în ea se vor contopi și vor forma un tot inseparabil.

■ *fiecare casă are un miros specific care nu depinde de locatarii care stau acolo*

Acum vreo douăzeci de ani s-a mutat în dulcele nostru tîrg, venind de undeva din nordul țării, o familie puternică și totuși decăzută.

I-am vizitat recent: același miros ca în copilărie. Întîi mi-am spus că ei au adus acest miros în noua lor casă. Dar mi-am răspuns: nu! Pentru că pe mulți din ei i-am întîlnit și în alte locuri: miroseau altfel. Nu, numai casele în care au locuit sau în care vor locui miros a mirodenii. Ei nu. Mirosul casei lor e pentru urmașii din alt secol. Cînd neamul lor va fi aproape stins, cînd sîngele va îmbătrîni trupul urmașilor va mirosi cum miroase acum casa lor.

În foarte bine minte apoi mirosul casei unui om sărac. Nările mele și acum simt un iz umed, acru și totuși atît de plăcut.

Chiar lîngă noi locuia un cizmar bătrîn și bețiv, poreclit Ciumbac. Mirosea la el a capre, a lapte iute, a cuie de mesteacăn, a pingele și cauciuc. Cuiele de lemn le făcea singur. Bătrînul avea o rană mare la mine pînă la sfîrșit. Oricum, în acest loc, timp de un an, am fost liniștit și singur, departe de orice zbucium. Există în această casă un anume colț, pe care eu îl numesc **colțul umed**. Un colț abisal. De aici se propagă mirosul. E undeva pe aproape, prezent aproape pretutindeni, și totuși foarte greu de depistat. Există pe undeva în încăpere un fel de mușuroi. Un con de aer populat de insecte carnivore. De acolo miroase a umbră și a frig. Mirosul vine probabil dintr-un alt spațiu și alt timp.

Citeodată, stînd pe scaun și citind sau scriind la mașină, simt că mă ia cu fiori. Între noi și cei de **dincolo** există canale de comunicație. Unde sonore ce se cristalizează-n timp. Materia vidă nu se mulțumește să fie prezentă doar într-un singur loc, ci vrea să fie omniprezentă. Caută să evadeze de **aici dincolo**.

Așa cum picură un robinet care nu se închide perfect și în timpul nopții picăturile lui răsună în toată casa - și cu cît e mai pustie aceasta, cu atît picăturile ne vor înfiora mai profund, pustietatea spațiului pătrunzînd și în vidul din noi - așa și stropii de materie, infimii stropi de materie (sau hipermaterie, ca să folosesc un termen cunoscut) se desprind de pe lucrurile ce ne înconjoară și se scurg într-un alt spațiu. Vidul materiei este atras de un alt vid. Aici, pe undeva prin jur, există un vîrtej de atomi cosmici. Un Maelstrom care bîntuie singurătatea din noi. Și cum acest noi se manifestă aici prin mine, se confundă cu eul meu cel mai profund, vîrtejul bîntuind prin mine, ia proporție de uragan.

În fiecare lucru văd vidul. Obiectele sînt făcute mai mut din **goluri** decît din **plinuri**, și eu văd, văd orice gol. Percep materia ca pe o formă a nebuniei. Un hohot de rîs umed străbate din cînd în cînd această casă mică și, deodată, spațiul dinăuntrul ei devine fără margini. Cineva își ține palmele la gură și strigă în pustiu. Și acest strigăt e ca un hohot de rîs. Cel mai infernal rîs pe care-l veți auzi vreodată. Rîsul rupt din strigăt. Rîsul ce se ascunde în mușuroiul din podea. ■

Din scrisorile, telefoanele și audiențele zilei

■ Antigelul era apă

Dl. Eugen Chirvase, Iași. La începutul sezonului rece, orice posesor de autoturism se gîndește să-și schimbe ori să-și împrospăteze, fie și prin completare, antigelul.

Așa a procedat și dl. Eugen Chirvase din Iași, care a cumpărat chiar 7 litri de antigel de la magazinul "Almog" SRL din zona Podu Roș. Să aibă și de rezervă!...

După ce a folosit cantitatea trebuitoare, constatarea i-a fost mai mult decît o decepție față de actul de comerț: antigelul nu era decît apă care a înghețat ca oricare... apă.

S-a deplasat la magazinul care comercializează apa. A vorbit cu așa-zisa șefă de magazin. I-a răspuns că nu poartă nici o vină pentru că ea... așa a primit marfa de la firma COMEROMIMPEX.

■ În tramvaie frig și mizerie

Dl. Voicu Tiulea, bulevardul Chimiei nr. 27, bl. E.14, ap. 2: R.A.T.C. Iași a informat despre sporirea amenzilor aplicate celor găsiți fără bilete și despre creșterea costului unei călătorii cu tramvaiul. Față de aceste măsuri punitive, îl întreabă pe dl. director C. Cuza: Pentru frigul, curenții de aer din cauza ușilor neetanșe ori a geamurilor lipsă, pentru mizeria din tramvaiele nemăturate, ce oferă călătorilor R.A.T.C. Iași? Un premiu de... consolare?

■ 45 de zile cu telefonul defect

Dl. Laurențiu Țuțu, str. Ciurchi nr. 101, ne-a întrebat: este posibil ca un abonat telefonic să aibă telefonul defect 45 de zile?

Cititorul nostru ne-a demonstrat că întrebarea pleacă de la o realitate a momentului. Abonatul telefonic Ianuș Damătăr, veteran de război, în vîrstă de 80 de ani, din comuna Butea, județul Iași, cu telefon 96A, are telefonul defect din data de 15 septembrie 1993. În această perioadă a plătit abonamentul, dar nimeni nu s-a interesat de defecțiune.

Concluzia d-lui Țuțu: "dacă toți ne-am realiza sarcinile de serviciu ca salariații formației ROMTELECOM Tg. Frumos (care au fost remunerați în această perioadă cu procent de sută la sută), nimic în țara asta nu ar mai merge bine". Și merge ceva? **(Ion. N. OPREA)**

cotidian de informații
Monitorul

EDITORIAL

De la FMI, un balon de oxigen pentru Guvernul Văcăroiu

Ovidiu ȘIMONCA

Fostul director al secției române de la BBC, Cristofor Mureșanu, povestea odată că în meseria de ziarist greșelile sînt inerente. Important este ca aceste greșeli să fie imediat corectate, deontologia profesională obligînd asumarea lor. Domnul Mureșanu oferea drept exemplu un caz întîmplat acum un an. Trimisul special de atunci la București a transmis o relatare în care indicii pentru indexare salarială erau eronați. Relatarea s-a difuzat, greșeala fiind a redactorului, care inversase niște cifre. A doua zi, în aceeași rubrică, corespondentul respectiv revenea cu o altă relatare în care indexarea salarială cuprindea date corecte. S-a amintit și de eroarea din seara precedentă și au fost pronunțate și scuzele de rigoare. Uneori redacțiile ziarelor și posturilor de radio greșesc fără voia lor.

Ziarul "Monitorul" are acces la mai multe agenții de știri. Acestea ne trimit știri și la multe dintre ele avem serioase dubii în a le insera în ziar. Știrile primite de "Monitorul" suferă o selecție, ele trebuind verificate dintr-o altă sursă, neutră. Datorită fanteziei multor știri, ca și stilului defectuos de redactare, am renunțat la abonamentul cu agenția A.M. Press.

În numărul de ieri, "Monitorul" a publicat pe prima pagină o știre falsă: "Eșec - F.M.I. a hotărît să amîne acordarea împrumutului pentru România". Știrea a fost primită de la "Mediafax", la ultimul flux de știri. Adevărul despre negocierile cu F.M.I. este următorul: delegația română plecată la Washington a reușit, in extremis, să obțină împrumutul solicitat de România. La 29 noiembrie va veni la București o delegație de experți care va semna scrisoarea de intenție. Împrumutul va putea sosi chiar din luna decembrie a anului 1993. Această "undă verde" a F.M.I. va fi urmată și de deblocarea financiară promisă de Banca Mondială. Trei ziare au fost păcălite de știrea "Mediafax": "Tineretul liber", "24:Ore" și "Monitorul". "România liberă" și "Adevărul" n-au scris nimic despre negocierile cu F.M.I. Doar "Evenimentul zilei" a inserat în pagina 4 o știre din care rezulta că negocierile pot fi încununate de un rezultat favorabil. Ieri dimineață, în emisiunea "Matinal", "Radio România Actualități" a difuzat un interviu cu ministrul Consiliului pentru Reformă, Mircea Coșea, care confirma deblocarea financiară.

"Monitorul" a dorit să informeze cu promptitudine despre negocierile cu F.M.I. De această dată, promptitudinea ne-a jucat o festă. Nici Televiziunea Română, pînă ieri la ora 10, nu difuzase vreo știre despre negocierile cu F.M.I.

Promițîndu-vă amănunte suplimentare despre succesul negocierilor cu F.M.I., remarcăm că discuțiile de la Washington se constituie drept un balon de oxigen pentru guvernul Văcăroiu, care mai poate supraviețui acestei ierni. F.M.I. nu pune condiții politice la acordarea împrumutului, ci doar economice. Deși România a fost găsită cu lecția neînvățată la capitolul reformă, F.M.I. acordă împrumutul, urmînd a evalua semestrial rezultatele concrete ale folosirii lui. Împrumutul acordat de F.M.I. e o "carte albă" pentru guvern. În această ipostază, măsurile reformiste vor trebui luate grabnic (liberalizarea cursului de schimb și stabilizare macroeconomică, prin folosirea întreprinderilor în funcție de eficiență). Împrumutul acordat de F.M.I. duce și la salvarea de la înlocuire a guvernatorului Băncii Naționale, Mugur Isărescu, liderul unei instituții considerată printre cele reformiste. Întrebarea care se pune în aceste zile: reforma macroeconomică se va face cu aceiași oameni din guvernul Văcăroiu sau se vor aduce alții? Împrumutul F.M.I. barează calea forțelor extremiste și etatiste (P.U.N.R., P.R.M., P.S.M.) spre guvernare. Fără intrarea în guvern a P.U.N.R., s-ar putea ajunge la ruperea coaliției guvernamentale de acum. În acest caz, guvernul ar putea rămîne în actuala componență, dar s-ar ajunge la un boicot parlamentar, prin destrămarea coaliției guvernamentale. E posibil să fie atrase spre guvernare partidele de opoziție, care însă nu se vor mulțumi cu posturi de fațadă, ci vor cere controlul pîrghiilor puterii. Varianta cea mai plauzibilă ar fi un cameleonism politic al forțelor din actuala coaliție guvernamentală, care s-ar declara grabnic reformiste. Chiar cu riscul pierderii doctrinei, P.S.M. sau P.R.M. pot, de drag de guvern, să voteze măsuri reformiste. Ar fi cea mai ingenioasă mutare politică. ■

PRIMIM LA REDACȚIE

Agenții PROTGUARD m-au bătut fără motiv, iar Poliția mi-a pus cătușele

■ la mărturia domnului Dumitru Moraru au fost anexate și certificate medico-legale ce dovedesc leziunile corporale suferite

Subsemnatul Moraru Dumitru din Iași, str. Aleea Tudor Nicolae nr. 89, bloc 983, sc. A, et. 2, ap.12, patron al S.C. "Divertis" S.R.L., Iași, referitor la articolul apărut în ziarul "Monitorul" din 17. XI. 1993, nr. 269, pe care un redactor de-al dumneavoastră l-a intitulat "În holul hotelului Unirea o femeie a luat la bătaie un agent Protguard", doresc să fac unele precizări pentru ca adevărul să fie repus în drepturile lui.

În seara zilei de 7. XI. 1993, avînd în vizită pe cuscrii mei din orașul Chișinău, Republica Moldova (fiul meu este căsătorit cu o fată din Republica Moldova), i-am invitat la un restaurant pentru a lua masa. Am ales restaurantul "Unirea", din Iași.

La restaurant am fost eu, soția mea, Moraru Elena, cuscrii mei, Buruiană Constantin și Buruiană Vera (care sînt profesori), băiatul meu, Moraru Remus, cu soția lui, Moraru Lucica, și fiica mea, Moraru Iulia. La masă am comandat, printre altele, și coniac "Napoleon". În loc de coniac "Napoleon" mi-a adus un alt coniac, pe care l-am refuzat. Ospătara și-a cerut scuze spunînd că nu este ea de vină, de la bar schimbîndu-ne coniacul și aducîndu-ne coniac "Napoleon".

La venirea ospătarei din secție cu coniacul schimbat, a ieșit și un bărbat, despre care, ulterior, am aflat că este șeful de sală, și încă două femei; ospătara a arătat cu mîna masa noastră. Totul a decurs normal și civilizat pînă în jurul orei 22.

La ora 21,30, am trimis copiii acasă pentru că societatea pe care o conduc are program pînă la ora 22 și pentru a fi la închidere, noi rămînînd să achităm consumația.

După ce am achitat consumația, eu mi-am cerut scuze la masă pentru a mă duce la baie. În drum către baie l-am întîlnit pe șeful de sală, m-am prezentat și l-am rugat să-mi dea condica de sugestii și reclamații pentru a consemna două aspecte:

1. Schimbarea coniacului și 2. Orchestra cîntă foarte bine, în schimb ar fi bine să cînte 50 minute și 10 minute să facă pauză și nu invers.

Atît mi-a trebuit. Șeful de sală mi-a spus: "Îți dau eu ție condică!" și, la un semn al acestuia, m-au luat în primire 4 agenți protguard și m-au scos tîrîș pînă la ușa de ieșire din restaurant. Acolo am primit un picior în ficat și, începînd din acel moment, am fost bătut bestial de 7, 8 agenți pînă la inconștiență. Soția mea a intervenit rugîndu-i să nu mă mai bată. A fost și ea bătută, i s-a rupt mîna, i-a fost smulsă geanta din mînă și i-a dispărut din geantă suma de 100.000 lei și un cercel din ureche de circa 4 grame;

În momentul cînd a venit poliția, ei au continuat să ne mai bată un timp pînă cînd unul din polițiști i-a oprit, spunîndu-le celorlalți polițiști că mă știe că sînt patronul de la "Boema".

M-am adresat unui ofițer care era în echipaj (care, ulterior, am aflat că se numește locotenentul Orzu), întrebîndu-l de ce permite să mă bată în fața lor și l-am rugat să mă lase să dau un telefon să vină un avocat. Acesta, adresîndu-se unui subofițer, i-a spus: "Ia pune-i, măi, cătușele!", la care subofițerul s-a conformat și am fost duși la o cameră din Piața Unirii a Poliției. Acolo s-au întocmit două procese verbale, mie și soției, de către Poliție, și am fost întrebați dacă le semnăm. Noi am spus că le semnăm după ce scriem și punctul nostru de vedere. Atunci domnul sergent major Bulancea a spus că nu are nevoie de semnătura noastră și a scris pe procesul verbal că refuzăm să semnăm și ne-a dat afară. Cînd am ieșit afară am luat un taxi și am mers direct la Spitalul de Urgențe, unde eu am primit primele îngrijiri, iar soției i s-a pus mîna în gips, după care am plecat la Poliția Municipiului Iași, unde am depus o plîngere penală. De la Poliție ne-am deplasat la ziarul "Monitorul", unde nu am găsit pe nimeni.

Dovadă celor afirmate de mine stau certificatele medico-legale, atît al meu cît și al soției.

P.S. Anexez certificatele medico-legale.

O REPLICĂ PENTRU NICHITA DANILOV

Jigodică - "literalmente" masochist

Nu după Revoluție, ci după părerea domnului Nichita Danilov, a devenit lumea sensibilă și susceptibilă. Căci este de mirare, (nu-i așa?) ca un "semiliterat" cvasinecunoscut să accepte, altfel decît umil, un atac pe cît de veninos, pe atît de stupid, mai ales că el vine din partea unui literat de mare faimă! Dar, cum cuadratul costă bani, îmi voi justifica prezența în paginile cotidianului la care am învățat meserie în modul cel mai exact cu putință.

Am primit, prin intermediul cotidianului "Monitorul", de la domnul Nichita Danilov, două "Urechi de cîrpă": una sub centură ("Licheluța literară") și alta sub sub centură ("Cîtă vîlvă..."). La prima "ureche", dl. Danilov se face că nu mă cunoaște, la cea de-a doua... tot așa. Adică Volodia Macovei, adus de la "Monitorul" la "Timpul" de dl. Nichita Danilov, devine, printr-un subtil efort amnezic, "un anume Volodea Macovei", suferind, nu se știe cum, de "masochism"! Apoi, iarăși subtil-amnezic și fin-ironic, dl. Danilov se arată curios și dorește să "citească" argumentele prin care mă "revendic a fi personajul din text". Prea bine.

Tînăr, personajul real Volodia Macovei "s-a aciuat" pe lîngă o revistă culturală, hamal și portar de circumstanță, apoi secretar general de redacție (nu secretar de redacție sau redactor șef!). Flămînd, ca orice tip de bun simț din țara asta (și această stare nu poate fi tratată cu dispreț, nici măcar de dl. Nichita Danilov!) și cu siluetă relativ conformă, în lipsă de calorii, stă în baruri, de unde iese, în medie, după 3-4 ore. Poartă cruce mare la gît și ochelari (atunci cînd face rost de bani pentru rame - de aici intermitența!). Știe să stea drepți în fața șefilor pentru că a făcut armată grea (și nu din motive egoiste). Dar, mai important decît toate, dl. Nichita Danilov ar face bine să-și amintească faptul că scena din tramvai nu este o ficțiune a domniei sale, ci un fapt real, iar "călătorul" cu pricina, martor al "evenimentului", nu este altul decît poetul Dan Giosu! Iar personajul nostru real, Volodia Macovei, a mai fost gratulat, nu cu mult timp în urmă, o dată cu apelativul de "lichea" (de către dl. Danilov, creator de personaje abstracte), în public, la "Colocviile de poezie" de la Piatra Neamț! Din nefericire, Dumnezeu a dat omului numai doi obraji!

Luînd în considerare aceste lucruri, nu mai rămîne în plus în "Licheluța literară" a domnului Nichita Danilov decît masca de mizerie care, însă, nu are nimic în comun cu literatura.

Oricum, rămîn un mare și sincer admirator al poetului Nichita Danilov. Dar, ce-mi veni? Aici nu este vorba despre el!

Volodia MACOVEI

P.S. Contrar uzanțelor, acest articol n-are nici un scop. E doar o chestiune de bun simț.

CEA MAI CUNOSCUTĂ FAMILIE SPORTIVĂ A IAȘULUI

Handbaliștii Mihaela și Cătălin Chitoroagă așa cum nu-i cunoașteți (I)

Căsătoria între sportivii de performanță nu este un lucru prea obișnuit, datorită faptului că timpul liber al acestora este limitat de orele petrecute la antrenamente și competiții sportive. Cu toate acestea, se mai întîmplă uneori, ce-i drept, ceva mai rar, ca doiași ai arenelor sportive să se lege prin jurămînt în fața lui Dumnezeu. Cel mai renumit cuplu sportiv de îndrăgostiți ai urbei noastre este cel format din Mihaela și Cătălin Chitoroagă, ambii handbaliști la H.C. Aura, respectiv Politehnica Iași.

Mihaela s-a născut sub o zodie norocoasă (Leu), la Piatra Neamț. Debutează în handbalul de performanță sub îndrumarea prof. Ovidiu Țoc la C.S.Ș. Piatra Neamț, în acea perioadă fiind și căpitanul echipei naționale de juniori, formație cu care colindă cam toată Europa. Cele mai reprezentative turnee la care a participat au fost cele de la Halle, "Prietenia", sau cele din Ungaria, Franța, Iugoslavia și Cehoslovacia. Deși este curtată de echipe de A ca Universitatea Bacău sau Hidrotehnica Constanța, ascultă sfatul prof. Cornel Bădulescu și alege Iașul, unde joacă, din 1986 pînă în vara anului 1992, la Terom. După un an petrecut la echipa de sub podul Grand, Rapid București, unde cucerește Cupa E.H.F. și are satisfacția de a fi făcută maestră a sportului, Mihaela revine la Iași, la H.C. Aura, unde realizează partide de excepție în Cupa E.H.F., electrizînd tribunele prin golurile înscrise din toate pozițiile, chiar și cu spatele la poartă.

Comentatorul radio Ilie Dobre a fost pentru un minut vedeta sălii din Dijon

Cătălin Chitoroagă, dispecerul echipei Politehnica Iași și tovarășul de viață al Mihaelei, s-a născut la Iași, sub zodia Gemenilor. Mingea de handbal i-a fost pasată pentru prima oară de prof. C. Bulai, la Școala generală nr. 25, după care, în perioada junioratului, fură meserie de la tehnicieni binecunoscuți în Iași (Marius Cosoi, Dumitru Olteanu, Ion Haraga, Iulian Hatură și Cornel Bădulescu). Cu ultimul obține, în cadrul echipei Liceului "Eminescu", titlul de campion național la juniori II. În ultimul an al junioratului este solicitat de FORTUS Iași cu care promovează în divizia B, apoi cu Mecon în divizia A, unde echipa nu rezistă decît un singur sezon. După doi ani de B, revine cu Mecon în elita handbalului românesc și demonstrează, alături de colegii săi, că are valențe în a se măsura de la egal la egal cu toți corifeii handbalului românesc. Pentru că multă lume îi privește pe amîndoi cu drag, cuplul Chitoroagă trezind multe simpatii, și pentru a afla secretele vieții lor de familie, i-am vizitat, găsindu-i în garsoniera lor, alături de Morai, o cățeluș din rasa Bichon-maltez, un ghemotoc de viață căreia abia i se zăreau ochii, dar care întîmpina cu agresivitate pe toți cei ce se apropiau mai mult de stăpînii săi. Ulterior, am aflat că patrupedul arăta o ostilitate fățișă în special față de Stela Rupa, pe care Morai nu putea s-o sufere. După ce le-am admirat panoplia cu trofee sportive, ne-am îndreptat, la început, tirul întrebărilor asupra Mihaelei.

■ "Directorul D. Turcu de la Terom m-a invitat să-i mătur în birou"

- De ce ai părăsit echipa Terom?

- În vara anului 1992, după ce Terom a renunțat la serviciile lui Cornel Bădulescu, s-a încercat și debarcarea handbalistelor mai vechi care cunoșteau o serie de dedesubturi din viața intimă a echipei. În acea perioadă, Dumitru Turcu, unul din directorii C.F.S. Iași, era și președintele asociației de handbal. Acesta avea o aversiune fățișă față de mine, pentru că, atunci cînd aveam dreptate, nu suportam să fiu jignită. De altfel, dl. Turcu spunea în gura mare că ar simți o deosebită plăcere să mă trimită să lucrez în secție sau să-i mătur biroul! Din această cauză, conform directivelor, eram lucrată sistematic, timp de cinci luni, pe statul de plată în dreptul numelui meu figurînd suma de 0 lei. După ce am fost lăsată acasă, ca pedeapsă, în două jocuri din deplasare, Beatrice Duca, care era căpitan de echipă, a cerut, în numele jucătoarelor, să mă introducă în șaptele de bază. Inevitabilul s-a produs după jocul de la Timișoara, cînd eu, Rigmany și Nițu am fost acuzate că am fi vîndut meciul. Atunci, în autocar, am cerut să se facă percheziție pentru că nu aveam nimic de ascuns, în schimb antrenorii noștri aveau cîte o geantă burdușită de pantofi "Otter" făcuți la "Guban". Odată cu noul campionat am fost anunțată oficial că s-a renunțat la serviciile mele pe motiv că mențin în echipă o atmosferă nesănătoasă.

- Cum ai ajuns la Rapid?

- Îndrumată de prof. Cornel Bădulescu, am luat drumul Capitalei. Acolo am fost adoptată imediat de Rapid și, după un parcurs de regularitate în campionat, în care am jucat toate partidele, am reușit să ne calificăm în Cupa E.H.F.

Mihaela Chitoroagă - laureată a cupei EHF

- Pe care ați și cîștigat-o...

- Da, după ce am eliminat echipe din Grecia, Olanda, Belarus, Germania și, în finală, pe handbalistele din Dijon, pe care la București le-am depășit cu 13 goluri, iar în Franța am pierdut la o diferență de două goluri.

- Cum te-au primit handbalistele bucureștene?

- M-am înțeles de minune în joc și în afara lui cu Sorina Lefter, Florica Ivan și Marilena Doiciu, toate componente ale lotului național. Cu Marilena sînt și acum prietenă la cataramă.

■ La Dijon, în sala înmărmurită se auzea doar glasul comentatorului Ilie Dobre

- Experiența Rapid a lăsat amintiri plăcute în viața ta?

- Nu pot uita golul înscris de mine în semifinala cu Leipzig, cînd am transformat în ultima secundă a jocului o aruncare de la 9 m, gol care ne-a propulsat în finală.

- Alte amintiri?

- În anul 1990, cînd am reușit cu Terom să pătrund în semifinala Cupei Cupelor, am simțit într-adevăr că sînt handbalista. După ce am depășit destul de ușor echipe din Turcia, Olanda și Franța, am fost eliminate de handbalistele din Debreceen. În semifinală am pierdut pe mîna noastră datorită faptului că Duca a intrat în teren cu febra de 40 grade, cu o întindere de ligamente la genunchi, iar Tomuleac cu o entorsă de toată frumusețea la gleznă. În plus, a rămas acasă și principala realizatoare, Angela Anton, cu probleme familiale.

- Vreo amintire hazlie?

- Îmi amintesc cu plăcere de o întîmplare petrecută în timpul finalei pe care am susținut-o cu Rapid la Dijon, meci transmis în direct și de T.V.R. Înaintea jocului, în timp ce sala înmărmurise datorită unui moment de reculegere ținut în memoria unei personalități sportive locale, a răsunat strident vocea comentatorului român Ilie Dobre. Acesta, cu căștile pe urechi, a interpretat greșit acest moment solemn, crezînd că se datorează intonării imnurilor celor două țări, pentru că spectatorii se ridicaseră în picioare. Din fericire, după scurt timp, vocea debordantă a comentatorului român a fost redusă la tăcere de ghionturile trimise pe sub scaun de colegii săi Mihai Vesa, Radu Naum și George Stanca.

- Ce pasiuni mai ai în afara sportului?

- După cîte o partidă tensionată, îmi place să pierd vremea la un joc de cărți. În timpul deplasării în Macedonia am încins în autocar cîteva campionate de tamib de pomină. La o astfel de partidă în patru, eu cu Lăcrămioara Alexescu, iar prof. Bădulescu cu Stela Rupa, miza o constituia un sfert de kilogram de pastramă. Deși am cîștigat partida, nici pînă acum nu am primit nimic, însă nu disper pentru că visez pastrama zi și noapte, iar visele mele de obicei se împlinesc. Tot în acea deplasare, în autocar se improvizase un aragaz la care antrenorul nostru încălzea mîncarea. Cînd au văzut asta, vameșii macedoneni și-au făcut cruce. **(va urma) (A consemnat Leonard CĂNĂNĂU)**

Se va reînvia o tradiție șahistă

HIGECO dorește să organizeze "Cupa Iașului"

■ ... dar caută o sală și un sponsor

În mod tradițional, a doua competiție șahistă a Iașului după "Memorialul Sadoveanu", a fost, ani de-a rîndul "Cupa Iașului". Vicisitudinile tranziției spre economia de piață au făcut ca de vreo patru ani acest concurs să nu aibă loc.

Discutînd telefonic cu dl. Adrian Arești eanu, directorul firmei HIGECO (Hidrogeoconstruct), am aflat că această firmă, care s-a implicat în ultima vreme în mod deosebit în mișcarea șahistă ieșeană (vă reamintim: concursurile cu premii săptămînale, formarea echipei Șah-Club Iași, care a promovat în divizia B), ar vrea să organizeze o nouă ediție a Cupei Iașului, în perioada 11-19 decembrie. Numai că...

"Sediul HIGECO este neîncăpător pentru a organiza un asemenea concurs Open, la care estimăm participarea a peste 100 de șahiști. Am contactat sediul Casei Tineretului dar ni se cere o chirie de 70.000 de lei pe zi, fără a ni se asigura căldură. Deplasarea la barajul de promovare de la Băile Herculane am suportat-o din fondurile noastre, dar organizarea acestei competiții necesită și alți sponsori. Ar fi o mare realizare ca tradiția Cupei Iașului să reînvie dar... cine ne ajută?" Cei care ar dori să subscrie financiar la materializarea acestei generoase idei sînt rugați să contacteze firma HIGECO la telefon 112035. **(G. I. NICOLAE)**

Sport Can-Can

■ Holyfield - Bowe 2-0

Puțină lume știe că, înainte de a se întîlni în meciul pentru titlul mondial al categoriei grea, boxerii americani Evander Holyfield și Riddick Bowe au participat la o demonstrație de tenis, ale cărei încasări au fost donate Fundației Arthur Ashe de luptă împotriva SIDA. Holyfield, aflat într-o formă fizică excelentă, și-a dominat net masivul adversar, învingîndu-l cu 6-2, 6-0. O victorie care avea s-o anunțe pe cea din ringul instalat la Las Vegas, în meciul pentru centura cu diamante...

■ Un Mercedes pentru mama

După cum se știe, toți medaliații cu aur la C.M. de Atletism de la Stuttgart au primit cîte un automobil Mercedes, ultimul tip. Americanul Mike Powell, cîștigătorul probei de săritură în lungime, a declarat că-i va face cadou această mașină mamei sale. "Mie nu-mi plac mașinile europenilor. Nu sînt destul de spațioase și scot un zgomot infernal. Mama mai are un Cadillac - făcut tot de mine cadou - dar îi trebuie o mașină și pentru mers la cumpărături", a explicat Powell. Oare ce-or fi spus managerii de la Mercedes cînd au auzit una ca asta? Dar dumneavoastră, stimați cititori?

■ Ce mai vrea și "bătrînica" asta?

Anul acesta, turneul de junioare de la Roland Garros a fost cîștigat de tenismana elvețiană Martina Hingis, în vîrstă de numai 12 ani. Aflînd una ca asta, celebra Martina Navratilova a opinat: "12 ani e o vîrstă prea tînără pentru tenis. Dacă aș avea o fată, n-aș lăsa-o să joace de la această vîrstă în competițiile profesioniste. Aici e totuși o lume de adulți...". Răspunsul elvețiencei n-a întîrziat să apară, bineînțeles, prin intermediul presei: "Nu înțeleg ce drept are Navratilova să mă judece, cînd eu nu fac una ca asta cu ea. Nu cred că i-ar face multă plăcere dacă într-o zi aș întreba-o: ce faci, mătușico, cauți azilul de bătrîni?". **(I.C.T.)**

Telex internațional

■ Gina Gogean triumfă în Canada

La Toronto (Canada) a avut loc un concurs de gimnastică la care au participat unii dintre cei mai buni sportivi din lume. O comportare remarcabilă a avut reprezentanta țării noastre, Gina Gogean, clasată pe primul loc la individual compus, cu 38,975 puncte, urmată de Elena Piskun (Belarus) și Tatiana Lisenko (Ucraina). În finalele pe aparate, Gina s-a clasat pe primul loc la sărituri și sol și pe locul al II-lea la paralele și bîrnă.

■ Longevitate

La vîrsta de 35 de ani, atleta americană Mary Decker-Slaney s-a evidențiat cîștigînd de curînd cursa de 10 km de la Phoenix (Arizona) cu un timp demn de invidiat: 32:38,00. La masculin, victoria a revenit compatriotului său Shannon Butler, în 28:39,00.

■ O înotătoare în Comitetul de organizare a C.M. de fotbal

Americana Donna de Varona, fostă campioană olimpică la natație la Tokyo 1964, în prezent comentatoare a Canalului American de Televiziune ABC, a fost aleasă în Consiliul de administrație al Comitetului de organizare a C.M. de fotbal 1994, a anunțat Alan Rothenberg, președintele respectivului comitet.

Milionari, păziți-vă fetele!

Halterofilul bulgar Anghel Ghencev a fost închis pentru viol

victima este fiica celui mai bogat om din Bulgaria

Halterofilul bulgar Anghel Ghencev era considerat, la mijlocul deceniului trecut, unul dintre cei mai valoroși sportivi ai țării vecine. De aceea nu a mirat pe nimeni că în 1988, la J.O. de la Seul, Ghencev a cucerit medalia de aur a categoriei ușoare, cu o performanță de 362,5 kg. N-a apucat însă să se bucure prea mult de victoria sa, deoarece, peste numai două zile, a fost descalificat, fiind găsit pozitiv la controlul antidoping. Titlul a revenit, în mod normal, sportivului de pe locul II, sovieticul Sevastaev.

Multă vreme a protestat Ghencev, susținînd că totul n-a fost decît o răzbunare a sovieticilor, dornici să domolească într-un fel sau altul setea nestinsă de medalii a bulgarilor. A bătut pe la toate ușile, dar în zadar: decizia C.I.O. de a-l suspenda pe doi ani a fost în cele din urmă validată și de Federația Bulgară de Haltere.

Acesta este momentul în care Anghel începe să alunece încet-încet pe toboganul vieții, dovedindu-se neputincios să oprească lenta (dar, inevitabila) sa decădere fizică și morală. Nu i-a mai fost permis accesul la sala de antrenament și nici să-și găsească un loc de muncă stabil n-a reușit. Peste tot întîlnea aceleași vorbe: "Interzis pentru dopați". A muncit o vreme ca hamal în port, dar această activitate l-a adus în mijlocul celui mai nenorocit anturaj cu putință. Au început scandalurile în familie (soția sa, campioană de judo a Bulgariei, s-a văzut nevoită să-l părăsească), bătăile prin baruri și încăierările cu poliția...

În cele din urmă, inevitabilul s-a produs: Anghel Ghencev, sportivul model al deceniului trecut, a ajuns după gratii sub acuzația de viol. El susține că tînăra în cauză a consimțit să întrețină relații sexuale cu el, deci nu e vorba de nici un viol. Victima însă are o versiune diametral opusă: sechestrare necondiționată, bătăi, viol, perversiuni sexuale... Deși sentința definitivă nu a fost dată, se pare că soarta lui Ghencev este pecetluită. Tatăl tinerei este un magnat al petrolului, considerat cel mai bogat om care trăiește în Bulgaria. Ziariștii susțin că, în ziua de azi, puterea și influența sa sînt mai mari decît cele ale lui Todor Jivkov pe vremuri... **(Ion C. TEODOR)**

Americanii bîrfesc

S-a înfiripat o idilă între John McEnroe și văduva celebrului Arthur Ashe?

Ultimul scandal "de marcă" ce zguduie lumea mondenă de dincolo de Ocean a fost pus la cale de ziarul "National Inquirer". Acesta a publicat, chiar pe prima pagină, o fotografie arătîndu-i pe celebrul tenisman John McEnroe și pe Jeanne Ashe, văduva la fel de celebrului Arthur Ashe, îmbrățișați pe holul unui hotel. Fotografia era însoțită de un amplu articol în care se făceau diverse speculații pe seama prieteniei dintre cei doi. McEnroe, care a divorțat anul acesta de actrița Tatum O'Neal, a fost văzut adeseori alături de Jeanne Ashe, mai ales în cadrul acțiunilor Fundației de luptă contra SIDA inițiată de regretatul Arthur Ashe (doborît și el de această necruțătoare boală). Autorul articolului susținea chiar că cei doi au petrecut împreună o săptămînă întreagă la casa de vacanță a lui John, departe de tumultul orașelor și de ochiul indiscret al opiniei publice.

Scandalul a luat o turnură mai mare decît era de așteptat. Informațiile au fost preluate de întreaga mass-medie americană, ba au zburat chiar și peste Ocean, mai multe publicații britanice grăbindu-se să-i anunțe pe cei doi ca... proaspăt logodiți. Asta în timp ce John și Jeanne nu mai prididesc cu dezmințirile. Ei au afirmat că tot ce s-a scris pe seama lor sînt pure invenții și că relația lor se reduce la o simplă prietenie, e adevărat, foarte strînsă, dar numai prietenie. "Singurul bărbat pe care l-am iubit în viața mea a fost Arthur. Chiar și după dispariția lui, în sufletul meu n-a rămas loc pentru altcineva. John mi-e prieten și atît", a declarat văduva lui Ashe.

John a anunțat că va chema în justiție toate ziarele care au publicat date ireale despre relația sa cu Jeanne. "Va fi un prilej foarte bun să-mi reechilibrez și eu situația financiară, destul de serios zdruncinată în ultimul timp", a încheiat, cu umoru-i binecunoscut, marele campion. **(Ion C.)**

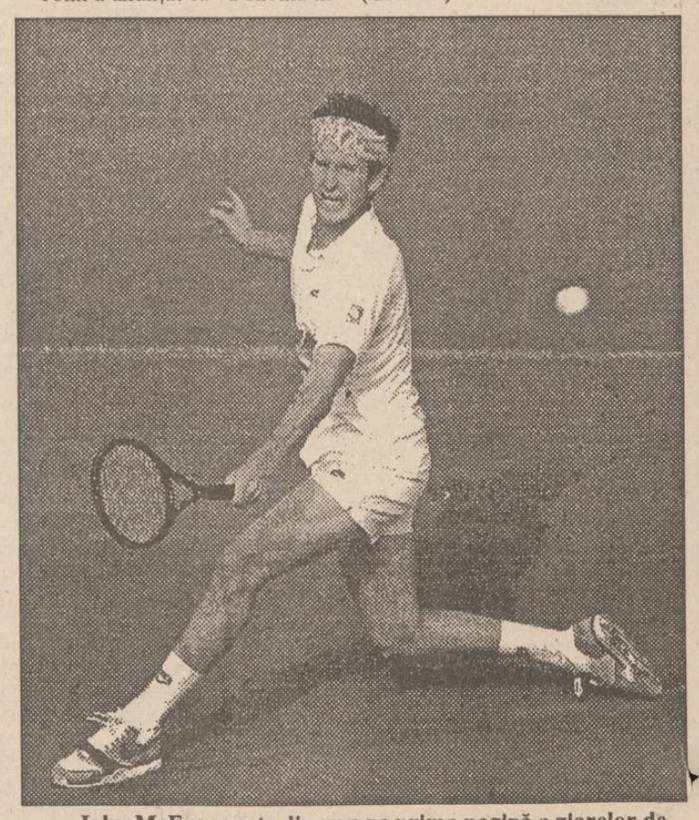

John McEnroe este din nou pe prima pagină a ziarelor de scandal din SUA

CARNETUL ZILEI

JOI, 18 noiembrie 1993

✝ **Sf. Mc. Platon, Roman și Zahei**

VREMEA

-14°– -4° C

Vremea va continua să se răcească, devenind deosebit de rece pentru această perioadă. Cerul va fi variabil la senin. Cu totul izolat mai sînt posibile fulguieli slabe. Vîntul va sulfa slab la moderat, cu intensificări trecătoare din sector nordic, spulberînd zăpada. (**Centrul de Prevedere a Vremii Bacău**)

TV BUCUREȘTI

TVR 1 7,00 TVM ● Telematinal ● 10,00 Actualități ● 10,05 Calendar ● Prețurile pieței ● Cotații bursiere ● Rețete culinare ● Calendarul zilei ● O întrebare pe zi ● Unde mergem? ● 10,30 Limbi străine ● Germană ● 11,00 Călătorii ● Pe cărări de ape : Rîul Hudson și canalul Erie ● 11,30 Film serial ● Maguy ● 12,30 1001 audiții ● 13,30 Desene animate ● Ratonii ● 14,00 Actualități ● 14,10 TVR Iași ● Est Meridian ● Note, știri și reportaje din Moldova ● Sport ● Muzică ● 15,00 TVR Cluj-Napoca ● Pasărea măiastră ● Orizont economic ● 16,00 Reportaj economic ● 16,20 Cronografii ● 16,45 Actualități ● 17,00 Repere transilvane ● 17,30 Repere moldave ● 18,00 Față în față ● 19,00 Gong! Emisiune de critică și actualitate teatrală ● 19,30 Desene animate ● Captain Planet ● **20,00 Actualități** ● 20,40 Publicitate ● 20,45 Studioul economic ● **21,15 Film serial: DALLAS. Ep. 285** ● 22,10 Publicitate ● 22,15 Lege și... fărădelege ● 22,30 Alfa și Omega ● 23,15 Actualități ● 23,35 Meridianele dansului ● 0,30 Închiderea programului.

TVR 2 13,00 În direct: Canal France International ● 14,00 Actualități ● 14,10 Vîntul și mareea ● 15,05 Tezaur ● 16,00 TVE Internacional ● 16,30 Desene animate ● Perrine ● 17,00 Ceaiul de la ora 5 ● Dialoguri incomode ● Intrarea în labirint ● Debut muzical ● Surprize ● 19,00 Emisiune în limba germană ● Știri ● Clase cu predare în limba germană la Bistrița ● Clase de actorie la Timișoara ● 20,00 Video-satelit ● 21,00 TVM ● Mesager ● 21,30 Limbi străine ● Germană (reluare) ● **22,00 Film artistic: PINTEA** (Producție a Casei de Filme 5, 1976) ● 0,10 Închiderea programului..

TVSATELIT

13,00 **Eurosport:** Fotbal ● 15,00 **Eurosport**: Tenis feminin ● 17,00 **RTL**: Femeile ● 18,30 **Eurosport**: Hochei pe gheață ● 21,00 **Eurosport**: Tenis feminin ● 21,15 **RTL 2**: Vrăjitori ai timpului și vitezei ● 22,15 **RTL**: Violul ● 22,25 **PRO 7**: Patton ● 23,00 **Eurosport:** Fotbal ● 0,00 **Super Channel**: Tăcerea inimii ● 0,15 **RTL 2:** P.O.W. - Evadarea ● 0,30 **Eurosport:** Tenis - magazin ● 1,00 **SAT 1**: Lovitura.

RADIO NORD-EST (70,76 MHz)

12,30 Avanpremiera 12,40 Știrile zilei 13,00; 14,00 15,00; 16,00; 17,00 Buletine de știri 13,00 Blues în miezul zilei 14,05 Cocktail muzical pop-rock 15,05 Nord -est magazin 17,30 Închiderea programului

RTV EUROPA NOVA

● **Radio - Program 6,00-24,00** 6,30 Matinal Europa Nova ● 8,45 Avanpremieră ● 9,05 Terra ● 9,35 "Who's who" ● 11,05 Replay ● 12,00 Observator ● 14,00 Remember ● 15,40 100% Comercial ● 16,00 Avanpremieră ● 16,05 Europa Nova Cultural (informații, interviuri, comentarii) 17,05 Musica mirabilis: Amintirea lui Tito Gabbi; Vechi arii și dansuri de Ottorino Respighi ● 18,40 Muzica în casa noastră ● 21,00 Un compozitor, o operă - Giusepe Verdi - Aida ● Buletinele de știri (Infonova) vor fi difuzate din oră în oră între 6,30 - 11,30 și 15,30 - 19,00.

● **TV** 19,00 Deschiderea emisiunii ● 19,05 Meridian ● 19,15 Desene animate: Babar (episodul 3) ● 19,38 Reporter Europa Nova ● 19,55 Videoclip '93 ● 20,30 Azi la Iași ● 20,45 Ideea europeană ● 20,45 Interviu cu prof. dr. Anton Carpinschi ● 21,15 Copacul european (documentar) ● 21,15 Invitați în studio - interviu cu dl. Emil Constantinescu, președintele C.D.R. ● 22,15 Gala filmelor antologice: Macbeth (ecranizare după William Shakespeare în regia lui Roman Polanski; în distribuție Jan Finch, Francesca Annis, Martin Shaw; partea I) ● 23,25 Închiderea programului.

RADIO IAȘI

6,00 Diminețile noastre ● 9,00 Știri ● 9,05 Radiosfera ● 13,00 Radiojurnal ● 13,20 Albumul cîntecului francez(r) ● 14,00 Știri ● 14,05 Întîlniri...pe unde medii ● 16,00 Radiojurnal ● 16,10 Radiograme ● 18,00 Știri ● 18,05 Corespondența radio - muzică ușoară ● 18,30 Corespondența radio - muzică populară ● 19,00 Știrile serii - Sport - Meteo ● 19,10 Teatru la microfon ● 21,00 Evenimentele zilei ● 21,20 Galaxia rock.

RADIO VOX T

Program 0-12.30; 17.30-24.00 (6-6.30, 18-19.00, 21-21,30 transmisiuni ale programului BBC în limba română);

TEATRU

Teatrul Național "Vasile Alecsandri" din Iași prezintă, la ora 19,00, spectacolul cu piesa "Pescărușul" de A.P. Cehov. La Sala Studio, la ora 18,00, se va prezenta spectacolul "Visul unei nopți de vară" de William Shakespeare.

VERNISAJ

La Galeriile "Cupola" din str. Ștefan cel Mare, ora 18,00, va avea loc vernisajul expoziției de pictură Bogdan Bârleanu.

SPECTACOL PENTRU COPII

Casa Sindicatelor, la orele 9,00, 12,00 și 14,30, va prezenta spectacolul intitulat "Magicianul pentru toți copiii" cu actorul Marian Rălea. Biletele se găsesc la difuzorii din școli sau la casa de bilete a Casei Sindicatelor

MUZEUL LITERATURII

Muzeul Literaturii Române organizează, în cadrul Salonului Cultural Junimea, sărbătorirea scriitorului Grigore Ilisei, cu ocazia împlinirii a 50 de ani

SPITALE DE GARDĂ

Spitalul "Sf. Spiridon", clinica I medicală, clinica III chirurgie,tel. 142730. Maternitatea "Cuza Vodă" Tel. 143320

FARMACII DE GARDĂ

Farmacia nr. 2 Piața Unirii

CINEMATOGRAFE

● **Cinematograful "Victoria"** (telefon: 112502); 12-18.XI.1993 - orele: 9; 11; 13; 15; 17; 19; **"Erou din întîmplare"** - producție S.U.A. 1992. Comedie satirică - premieră.

● **Cinematograful "Republica"** (Telefon: 114327); 12-18.XI.1993 - orele: 9; 11; 13; 15; 17; 19 **"Surf Ninjas"** - producție S.U..A, 1993. Film de aventuri comice - premieră.

● **Cinematograful "Copou"** (Telefon: 145738) 12-14.XI.1993 - orele 9; 12; 15; 18 **"Indochina"** - producție Franța, 1992. Dramă. 15-18.XI.1993, orele: 9; 11; 13; 15; 17; 19 **"Plăcerea dragostei"**. Producție Italia, 1987. Film erotic. Interzis spectatorilor sub 16 ani

● **Cinematograful "Dacia"** (Telefon: 164740) 12-18.XI.1993 - orele: 9;11,30;14; 16,30; 19 **"Dracula"**. Producție S.U.A., 1992. Film horror.

● **Cinematograful "Tineretului"** (Telefon: 117178); numai vineri, 12.XI.1993 - orele: 9; 11; 13; 15; 17; 19; **"Arma mortală 3"**. Producție S.U.A., 1992. Comedie polițistă. 13-18.XI.1993, orele: 9; 11; 13; 15; 17; 19 **"Contact mortal"** - producție Hong Kong, 1990. Comedie polițistă.

● Videoteci

- La sala mică a cinematografului "Republica"(orele: 10; 12; 14; 16; 18; 20)

- Sala din str. Sf. Andrei, nr. 17 (orele: 9;11;13;15;17;19)

MÎINE

TEATRU

Teatrul Național "Vasile Alecsandri" Iași, ora 19,00: "Proștii sub clar de lună", de Teodor Mazilu, în regia lui Ovidiu Lazăr.

VERNISAJ

Muzeul Literaturii Române Iași organizează, la Casa Pogor, la ora 17,00, în cadrul Atelierului de creație "Junimea", vernisajul expoziției "Meleaguri basarabene", a pictorului Ion Moraru (Chișinău). Vernisează Valentin Ciucă.

CURSUL VALUTAR valabil pentru ziua de 18.11.1993

Cursul de referință stabilit pentru principalele valute în urma licitației de la BNR, valabil pentru astăzi este de:

1074,00 lei/USD
1584,79 lei/GBP
181,30 lei/FRF
626,81 lei/DEM

CURSUL DE SCHIMB AL DOLARULUI
VALABIL PENTRU DATA DE 17 - 11 - 1993

Casele de schimb valutar	CUMPĂRARE	VÎNZARE	COMISION
BANCA AGRICOLĂ	1750	1837	3%
BCR	1600	1680	10%
BRD	1640	1722	0.50%
Bankcoop	1650	1732	0%
Bancpost	1650	1725	0%
BRCE	1650	1732	0%
Banca Dacia Felix	1550	1620	10%
Agenția de turism Moldova	1600	1680	7%

MICA PUBLICITATE

AUTO-MOTO

● Vînd Lada 1200.S, stare excepțională, producție 1982, 100.000 km, preț 1.750.000, negociabil. Tel. 178254, după ora 17,00. (13158)

CASE, TERENURI

● Urgent, cumpăr (preiau contract) apartament 1 cameră sau garsonieră confort I, zonele CUG, Nicolina I sau II, Podu Roș, Cantemir, Alexandru, Tătărași, (exclus parter și ultimul etaj). Ofer 2-2,5 mil. lei, negociabil. Tel. 140400.

VÎNZĂRI

● Vînd urgent 7,5 mc lemn foc (carpen). Tel. 118260. (12933)

NON-STOP
Vînd var și pește viu
Str. Trei Fintini, Șos. Bucium, Tomești, lîngă Serele Vlădiceni.

Vînd pui cocker spaniel. Tel. 171858.

S.C. NORD-EST TOURS S.R.L. Iași vinde **ULEI FLOAREA SOARELUI** din recolta 1993, la următoarele prețuri:
- vrac - 1050 lei/kg
- îmbuteliat - 565 lei/sticlă 0,5 l
Informații și comenzi la fax 098/144577 sau la sediul Agenției de Turism NET (Casa Modei - Mezanin)

Vînd **frigider SELECTRO** fără congelator cu placa frigorifică. Preț negociabil. Tel. 123607, între orele 17-22.

S.C. CIDU S.R.L. Iași, Str. N.Iorga nr. 40, vinde **aragaze 4 ochiuri** tip Satu Mare. Tel. 130561.

CUMPĂRĂRI

Cumpăr valută. Telefon 161786.

● Cumpăr pentru colecție vechi piese de artă, obiecte de vitrină, ceasuri, monede, medalii, bijuterii etc. Tel. 113089. (13155)

ÎNCHIRIERI

S.C. CONTINENTAL S.R.L., Cuza Vodă nr.4, tel. 114320, oferă spații pentru cazare și închiriază spații pentru sedii firme, activități en gros, schimb valutar, la tarife avantajoase.

Vînd 15 televizoare Opera H pentru recondiționare.

Închiriez **apartament 2 camere** zona Podu de Piatră. Plata în valuta. Tel. 166753, după ora 17.00.

Tineri căsătoriți, medici, caută **garsonieră** sau **apartament 2 camere** (ne)mobilat, cu telefon, în zonele Copou, centru, Independenței, gară, autogară. Plata anticipat. Tel. 151827.

SCHIMBURI

Schimb apartament 2 camere cu locuință București. Telefon 172557.

OFERTE SERVICII

● Profesor, meditez matematică intensiv. Ședințele de acomodare - gratuite. Tel. 113973. (13152)

FILMĂRI VIDEO pe casetă normală, preț negociabil. Tel. 110745.

Întocmesc **documentație tehnică** pentru obținerea avizului Grupului de Pompieri. Tel. 119441.

Instalator sanitar își oferă serviciile zilnic după orele 16.00. Tel. 150185.

Execut lucrări dactilografie. Telefon 124503, 129204.

LOCURI DE MUNCĂ

S.C. CROM S.R.L. angajează **BARMAN-OSPĂTAR** - fete cu calificare. Tel. 177194.

Universitatea AL.I.CUZA Iași, Facultatea de Fizica - Corp Solid organizează **concurs** pentru ocuparea postului de **LABORANT II**

În ziua de 20.12.1993, ora 10.00, la sediul catedrei.
CONDIȚII: Studii medii sau superioare. Candidații vor depune la registratura Rectoratului o cerere însoțită de: copie după diploma de absolvire; recomandare de la ultimul loc de muncă din care să rezulte profilul moral și profesional; curriculum vitae; adeverință medicală; copie după carnetul de muncă - Cap.I și IX sau I și VI. Tematica și bibliografia de concurs sînt afișate la sediul catedrei.

CONCURS

R.A. LOCUINȚA Iași, cu sediul în Str. Smîrdan nr.5, organizează concurs în ziua de 22 noiembrie 1993, ora 13.00, la sediul său, pentru ocuparea a două posturi de revizori contabili pentru Compartimentul Control Financiar de Gestiune.
Condiții de participare: studii superioare economice și o vechime minimă de 5 ani în specialitate.
Cererea însoțită de curriculum vitae va fi depusă la Biroul Personal al R.A. LOCUINȚA pînă la data de 19.11.1993.
Bibliografia și tematica concursului sînt afișate la sediul R.A. LOCUINȚA.
Relații suplimentare la tel. 175930/int 154.

Leagănul de Copii Iași, cu sediul în Str. Vasile Lupu nr. 80, organizează în ziua de 3 decembrie a.c., ora 9.00, **concurs** pentru ocuparea unui post de **soră pediatrie** la Secția a II-a Leagăn, de recuperare neuropsihomotorie infantilă, din Str. Sf. Andrei nr.25A.
Solicitanții vor depune la sediul unității din Str. Vasile Lupu nr. 80, următoarele acte: cerere de angajare, copie xeroxată a certificatului de calificare, recomandarea ultimului loc de muncă, curriculum vitae din care să rezulte activitatea desfășurată. Tematica pentru concurs este afișată la sediul unității din Str. V. Lupu nr. 80 Iași.

Radio NORD-EST organizează **SELECȚIE PENTRU REPORTERI ȘI REDACTORI,** sîmbătă, 20 noiembrie 1993. Cererile, incluzînd un curriculum vitae și o scurtă motivație, vor fi depuse la sediul postului de radio din Bd. Copou nr. 19, de luni pînă vineri, între orele 8.30 și 16.00.

● Direcția Generală a Finanțelor Publice și Controlului Financiar de Stat Județul Iași organizează concurs, în ziua de 3 decembrie, ora 9,00, pentru ocuparea următoarelor posturi: inspector specialitate la Direcția impozite și taxe; inspector de specialitate la Direcția controlului financiar de stat; inspector de specialitate la Serviciul de revizie fiscală și contestații; inspector de specialitate la Serviciul bilanțuri, agenți economici și expertiza contabilă; inspector de specialitate la Serviciul de prețuri și protecția concurenței; șef precepții în localitățile: Scînteia, Vlădeni, Voinești, Popricani. Relații suplimentare privind tematica, bibliografia și condițiile de participare la concurs se pot lua de la Serviciul salarizare, resurse umane și gestiune, telefon 135060/437.

● S.C. AUTOTRANSPORT S.A. Iași, cu sediul în Iași, Șos. Ungheni n2. 2, angajează mecanici auto, electrician acumulatorist, forjor arcurar. Condiții: absolvenți ai școlii profesionale, 5 ani vechime în meserie, experiență în domeniul auto Diesel. Încadrarea se face pe bază de probă de lucru. Relații suplimentare la sediul societății - biroul personal, sau la telefon 173621 - 176981

● S.C. ȘOFERUL AMATOR S.A. Iași, cu sediul în str. Sf. Andrei nr. 8-10, angajează prin concurs economistă în domeniul financiar-contabil. Relații la telefoanele 117409, 117438. (13157)

DIVERSE

● S.C. ȘOFERUL AMATOR S.A. Iași, cu sediul în str. Sf. Andrei nr. 8-10, scoate (vinde) la licitație publică un număr de 4 (patru) autoturisme Dacia 1300, cu peste 250.000 km. Licitația va avea loc în decada a II-a a lunii decembrie. Relații la sediul societății. (13157)

S.C. RIANA S.R.L.
Str. Gării L20-22, **vă oferă la cele mai mici prețuri:**
- scurte tercot matlasate și îmblănite pentru bărbați și copii produse din fabrica din Vaslui
- costume stofă pentru bărbați
- carpete persane, pluș la metru, stofe pentru palton, rochii

Profesoarele și absolventele de la fosta Școală Normală MIHAIL STURDZA sînt invitate în ziua de 25 noiembrie 1993 (Sf. Ecaterina), orele 9.30, la dezvelirea unei plăci memoriale pe clădirea din Str. Toma Cozma nr. 3. Urmează întîlnirea generațiilor de normaliste și masa festivă la Școala Normală Vasile Lupu. Relații la telefon 117405, 173968.

Asociația Civică "COPIII PENTRU COPII" solicită firmelor de stat și celor particulare contracte de publicitate în vederea construirii în Obcinele Bucovinei a unei CABANE A PREMIANȚILOR cu 60 de locuri.
Posedăm prin asociere, terenuri și materialele de construcție.
Solicităm fonduri publicitare pentru plata proiectelor și a forței de muncă.
Conturile noastre se află la Banca Dacia Felix - Sucursala Iași: în lei 40.72.096.20.1452; în valută: 42.200.96.20.1452.
Pentru relații și încheierea contractelor solicitați: 142754 - zilnic.

Asociația Civică "COPIII PENTRU COPII" caută **specialiști-instructori** pentru cercurile: INVENTICĂ; MARKETING-MANAGEMENT; ARTE VIZUALE; ECOLOGIE-VIITOROLOGIE.
Proiectele viabile vor putea obține fonduri și salarizare.
Informații la telefoanele: 174823-dimineața și 142754 - după orele 20.

Asociația Civică "COPIII PENTRU COPII" mai dispune de locuri libere la cursurile:
- cercetași - 6 ore săptămînal - 10 locuri;
- informatică - 2 ore săptămînal - 6 locuri.
Înscrierile se fac zilnic la telefoanele: 174823 - dimineața; 142754 - după orele 20.

Agenția de Turism NET organizează excursii în:
TURCIA - 24 noiembrie, 1 decembrie, 33.000 lei, autocar Sano sau Mercedes Irannational.
Informații și inscrieri la sediul agenției Casa Modei - Mezanin, orele 9.15 - 17.00.

FELICITĂRI

● Familia Bohan urează "La mulți ani!" d-nei ing. Burlaciuc Carolina. (12934)

MATRIMONIALE

Italian, patron office
import-export diamante, pietre prețioase și aur, absolut singur înăuntrul sufletului, necăsătorit, stare materială foarte bună, 48 ani, cu spiritul încă tînăr, prezentabil, de o fidelitate absolută, nebăutor, nefumător, maximă seriozitate, caut exclusiv domnișoară/doamnă tînără, frumoasă, afectuoasă, 20/35 ani, chiar și divorțată, interesată de cunoașterea mea doar în scopul unei căsătorii din dragoste.
Scrieți-mi, atașînd o fotografie.
Adresa mea: Camerin Giorgio, via San Salvatore 38/F, Valenza (AL), Italia, telefon 0131/953117NB.
Telefonare non serve, non voglio/scrieveti-mi tassativamente il italiano, non importa errori, per foto intendo faccia, fronte e profilo, intera persona, in piedi, fronte e profilo, la descrizione deve esser dettagliata plu'possibile, e'inutile scrivere senza i requisiti richiesti, la lettera verra'cestinata. Se dopo i tempi tecnici postali non riceveti riposta, la riposta vi e'gia stata data e'negativa non solecitate grazie. Tutto si fara'per corrispondeza fino alla mia decisione d'incontro.

DECESE

✝ Profund îndurerată familia, anunță moartea fulgerătoare a celui care a fost un bun soț, tată și bunic

POPA GIOVANI
- 60 ANI -

Corpul neinsuflețit este depus la capela cimitirului Eternitatea.
Înhumarea are loc sîmbătă, 20.11.1993, ora 13.00.
Fie ca liniștea și pacea să i se aștearnă în sufletul și trupul lui mult prea chinuit, iar uitarea să nu încapă niciodată în gîndul și inima noastră.

CONDOLEANȚE

● **Familiile Sălăvăstru Ioan și Ștefan Vasile sînt alături de familia Irod Petru la greaua pierdere suferită prin decesul mamei. Sincere condoleanțe. (13159)**

● **Colectivul serviciului aprovizionare al S.C. TOMIRIS S.A. transmite d-nei ing. Achirei Magda sincere condoleanțe pentru pierderea suferită. (13150)**

● **Colectivul serviciului aprovizionare al S.C. TOMIRIS S.A. transmite sincere condoleanțe d-lui director Petru Hutanu pentru pierderea suferită. (13151)**

EDITOR
Nord-Est s.r.l.
Str. Smârdan nr. 5
Tel. 17.25.57 (centrala)
Fax 14.45.77
Președinte
Alexandru LĂZESCU
Vicepreședinți
Florin ZAMFIRESCU
Cezar CALUSCHI
Director executiv
Gabriel RUSU

Monitorul
Monitorul express
Str. Smârdan nr. 5
Tel. 17.25.57 (centrala)
Fax 14.45.77
DAN RADU
Redactor șef
OVIDIU ȘIMONCA
redactor șef adjunct
TUDOR AGAVRILOAEI
secretar general de redacție

EVENIMENT: TONI HRIȚAC (șef secție) Mihaela Cănănău, Dan Fodor, Cristian Hanganu, Dragoș Hutanu, Silviu Labeș, Cristina Leca, Cristian Medeleanu, Sorin Simon, Adina Scutelnicu, Ovidiu Scutelnicu, Săndel Tacu.
FOTOREPORTER: Constantin Plop
POLITIC: Lucian Postu (șef secție), Radu Meșnită, Cristian Racu
ECONOMIE: Costel Stroescu (șef secție), Mihaela Brezeanu, Alin Tocan.
REPORTER SPECIAL: Vasile Cojocariu
CULTURĂ: Dorin Popa
SPORT: G.I.Nicolae (șef secție), Leonard Cănănău, G. Anghel, Victor Grădinariu, I.C. Teodor
REDACTOR DE SERVICIU: Ion N. Oprea
GRAFICĂ: Lucian Amarii, Daniel Melinte
RECLAMĂ-PUBLICITATE: Maria Vornicu, Liliana Cozma
CULEGERE-TEHNOREDACTARE COMPUTERIZATĂ: Cornelia Agavriloaei, Cerasela Cirimpei, Petronela Macovei, Florin Pavel, Liliana Signeanu, Mihaela Spineanu.
SECRETARIAT: Daniela Gongescu, Gabriela Pisaltu.

RADIO Nord-Est
70,76 MHz
Bd. Copou 19;
Tel. 145530; fax 146363
DIRECTOR DE PROGRAME:
Cristina Popescu
DIRECTOR DE PRODUCȚIE:
Livia Susanu

NORD-EST PRESS
- Agenție de știri -
Str. Smârdan 5; Tel. 144776; fax 14.45.77
EDITOR : Mona Dîrțu
Redactor: Dana Scripcă

Compania de publicitate NORD-EST
Membru I.A.A. (International Advertising Association)
Birouri: - str. Smîrdan nr. 5, tel. 17.25.57 (centrala), fax. 14.45.77 sau
- Casa Modei et. 1 str. Ștefan cel Mare și Sfînt
SECRETAR EXECUTIV
Cristina Lozneanu

ABONAMENTELE se pot face la orice oficiu poștal din țară.
MONITORUL figurează în Catalogul Presei interne la poziția 838.

Tipar offset
MULTIPRINT
Iași, Strada Sf. Lazăr nr. 49

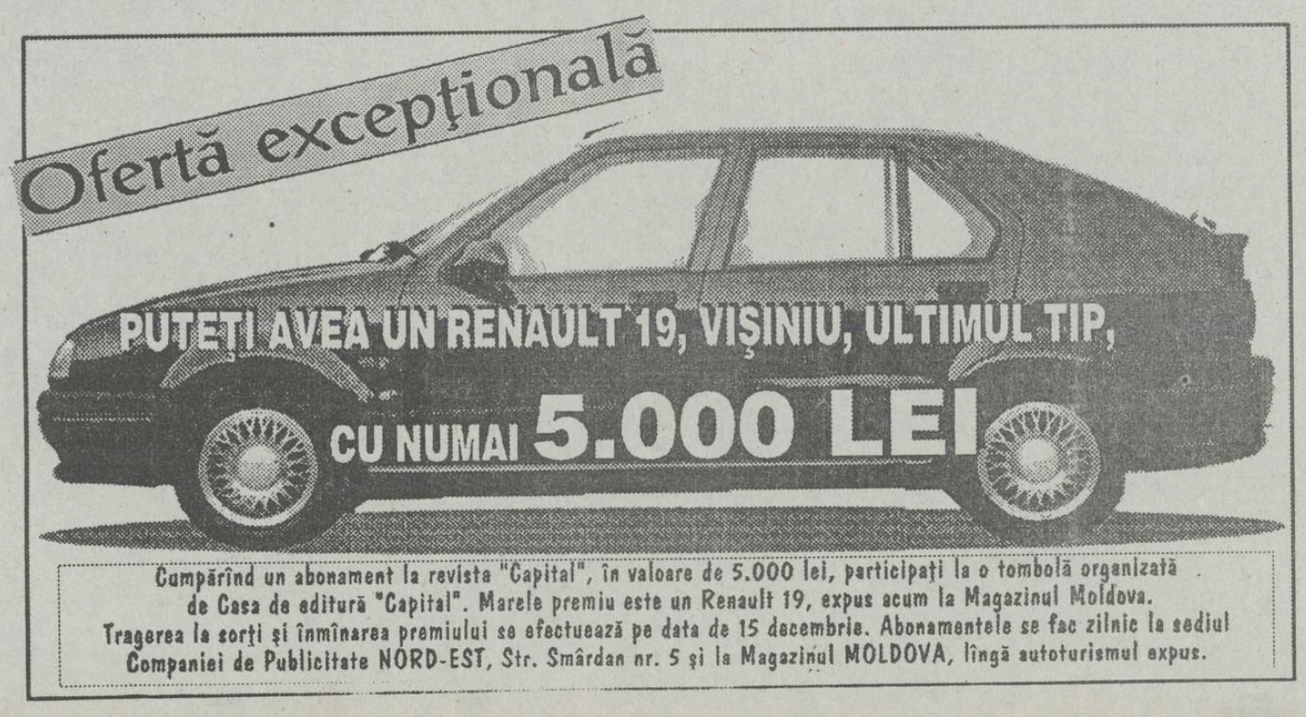

Poza din pagina opt

Cetățeanul Alexandru Anghel, subprefect de Iași, șeful Comisiei de supraveghere a aplicării Legii fonduluiui funciar, inginer constructor, fost director tehnic la "Consart" S.A. Într-un cuvînt, omul care face multe dar nu se vede nimic.

Candidaturi la Oscar '94

Clint Eastwood în filmul "În bătaia puștii"

Regizor Wolfgang Petersen

Frank Horrigan (Clint Eastwood) e un solitar, un amator de jazz și un om care trăiește în trecut. Agent secret, aproape de pensionare, el cere superiorilor săi să fie transferat în serviciul de protecție al președintelui Statelor Unite. Boss-ii ezită. De ce? Horrigan se afla în Dallas în acea zi fatală de noiembrie 1963 cînd Kennedy a fost asasinat. Din clipa aceea, el a devenit obsedat de ideea că nu a putut împiedica crima: 30 de ani mai tîrziu Horrigan e convins că un asasin potențial vrea să asasineze președintele în funcție. Colegii lui mai tineri își bat joc de el, dar evenimentele par a-i da dreptate. Frank dă de urma lui Mitch Leary (întruchipat exemplar de John Malkovitchi), un individ capabil de cele mai neînchipuite cruzimi. Între cei doi bărbați începe un joc pervers, o spirală ascendentă, ce va aduce cu sine confruntarea inevitabilă vînător - vînat.

Clint Eastwood e, fără îndoială, unul din ultimii dinozauri ai cinematografului. O specie de actor în curs de dispariție, care a știut mai bine ca nimeni altul să modifice în avantajul său imaginea caw-boy-ului dur și taciturn de la începutul carierei. Deja, în "Necruțătorul", capodopera sa, a făcut din personajul William Munny, un bărbat decrepit și sîngeros.

Cu "În bătaia puștii", actorul ne oferă un inspector milos care transpiră și gîfîie la cel mai mic efort. Îl vedem alergînd și nădușind alături de limuzina prezidențială, înroșindu-se și bîlbîindu-se în fața femeii cu 30 de ani mai tînără, de care se îndrăgostește ca un licean, și suferim alături de el. Marele merit al lui Eastwood e că, deși vulnerabil și înduioșător, personajul său e salvat de patetism.

Față în față cu Eastwood, John Malkovitchi, actor cameleon ("Legături primejdioase", "Un ceai în Sahara"), întruchipează un criminal fără scrupule. Un personaj atît de terifiant nu s-a mai văzut pe ecran de la "Tăcerea mieilor" încoace.

Deși "În bătaia puștii" ("In the line of fire") nu atinge nivelul de rezonanță biblică ce a făcut din "Necruțătorul" o operă magistrală, fără îndoială că Wolfgang Petersen a semnat regia la unul din cele mai bune filme ale anului. Îl așteptăm cu nerăbdare și pe marile ecrane. **(adaptare după "Première" - A. GRĂDINARIU)**

HIT LIST U.K.

Topul Marii Britanii, difuzat pe 16 noiembrie de M.T.V.

25. James - Laid
24. Jazzy Jeff & Fresh Prince - I'M Looking Fot The One To Be With Me
23. Captain Hollywood - More And More
22. Terence Trent D'Arby - Let Her Down Easy
21. Sting - Demolition Man
20. Lesley Garrett & Amanda Thomson - Ave Maria
19. Letfield Lydon - Open Up
18. Frankie Goes To Hollywood - Welcome To The Pleasure Dome (remix)
17. 2 Unlimited - Maximum Overdrive
16. Michael Bolton - I Said I Love You But I Lied
15. Pauline Henry - Feel Like Makin'Love
14. The Time Frequency - Real Love '93
13. The Orb - Little Fluffy Clouds
12. Janet Jackson - Again
11. Mariah Carey - Hero
10. Goodmen - Give It Up
9. Guns'N' Roses - Ain't It Fun
8. Elton John & Kiki Dee - True Love
7. Soul Asylum - Run Away Train
6. Cappela - U Got 2 Let The Music
5. Urban Cookie Collective - Feels Like Heaven
4. Culture Beat - Got To Give
3. Dina Carroll - Don't Be A Stranger
2. Bryan Adams - Please Forgive Me
1. Meat Loaf - I Do Anything For Love

ȚESĂTURI

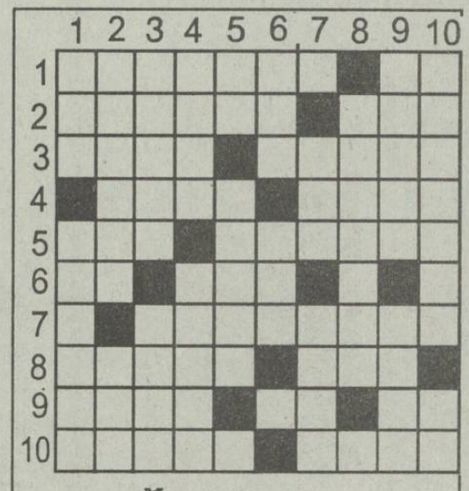

ORIZONTAL: 1) Vechi nume pentru o pînză de bumbac inferioară ● Primele la velur! 2) Țesătură foarte fină de bumbac sau in ● Nivel de trai. 3) Fibros ● Piesă la războiul de țesut. 4) Verigă de metal ● Ținut în Noua Guinee. 5) Rîu în Polonia ● Confecționeri de țesături de zale. 6) Găsite la goblen! ● Fildeș (arh.). 7) Emoționată. 8) Nursă ● Specie de pește în Japonia. 9) Țesătură groasă din fire de bumbac sau cînepă ● Volum ● Se opune. 10) Țesătură pentru căptușeli sau fețe de plapumă ● Postav de lînă țesut în casă.

VERTICAL: 1) Țesătură groasă de lînă, de obicei albă 1 Țesătură deasă și fină din fire de in. 2) Țesătură foarte fină și lucioasă 1 Localitate în Franța. 3) Fîșie lată de lînă sau mătase folosită ca accesoriu la o ținută elegantă ● Cîntec de pasăre. 4) Nesăbuință ● Material textil, obținut din fire de lînă sau păr de animale, bătute în piuă. 5) Plin de risc! ● Turtă nedospită. 6) Tip de satelit de comunicații canadian ● Primele pe fir. 7) Valoare pentru o pînză de... madipolon! ● Țesătură de bumbac sau mătase folosită pentru tapisat mobila. 8) Pînză tare. 9) Țesătură de bumbac, în sau cînepă, folosită pentru întăriturl la haine ● Un fel de căciuliță din lînă sau stofă. 10) Țesătură de bumbac sau mătase cu împletitură rară ● Margini deișlic!

Dicționar: **ALCA; ONIM; OSA; PIL; ISO; CTS.**

Mihai OLARU

MONITORUL SENTIMENTAL

Nu trebuie să te lași atît de ușor învinsă

Voi răspunde astăzi unui mesaj nesemnat. Din păcate, mi-e imposibil să răspund fiecărei scrisori la adresa indicată de expeditor și, de aceea, îmi permit să-ți dau cîteva sfaturi prin intermediul "Monitorului sentimental", în speranța că ești o cititoare fidelă a acestei rubrici.

Părerea mea este că ai luat în grabă o hotărîre atît de importantă; e prea devreme ca la cei 15 ani, pe care bănui că îi ai, să-ți dorești să pleci pentru totdeauna la o mănăstire. Din moment ce vei alege o astfel de cale, revenirea e dificilă și aproape imposibilă.

Spre regretul meu, nu-ți pot da nici un fel de informații despre modul în care ar trebui să procedezi pentru a te călugări, unde să mergi, cui să te adresezi etc. Dar îmi doresc să te ajut atît cît pot, convingîndu-te să renunți la această perspectivă sumbră a vieții tale, aflată de-abia la începuturile ei. Reacția ta este firească: împotrivire la comportamentul celor din jur; te simți îngrozitor de vulnerabilă și singura soluție ți se pare a fi retragerea din calea răutăților acestei lumi pe care, din păcate, tu nu o vei putea schimba, nici măcar rugîndu-te toată viața într-o mănăstire, pentru sufletele celor mai răi dintre noi.

Vina cea mare o poartă tatăl tău, prin atmosfera care o creează în familie. Citez din scrisoarea ta: "De mică am fost martoră, în casa părinților mei, la certuri, înjurături și bătăi. Tatăl meu găsea diferite motive banale, cîteodată născocite de el, numai pentru a o bate pe mama mea. Ea nu este o femeie rea, este harnică, iubitoare și bună cu mine și sora mea". Cu timpul, ai început și tu să "beneficiezi" de acest tratament, invocîndu-se clasicul motiv al "educației" părintești ("gașca de cartier și golanii..."), deși nu ai avut pînă acum vreun prieten adevărat și, prin felul tău, așa cum îmi scrii, ești "o fire închisă, mereu gînditoare și tristă". Și totuși nu trebuie să te lași atît de ușor învinsă!

Deocamdată, nu-l vei putea schimba cu nimic pe tatăl tău, dar sînt atîtea lucruri bune în această lume, iar pentru bucuria pe care o vei trăi descoperindu-le, va trebui să înduri toate nedreptățile, fără să-ți pui întrebarea: "Ce rost are?..." Ar trebui să te apropii din nou de mama ta, să încerci să-i vorbești mai mult despre tine, să o lași să-ți afle gîndurile și chiar hotărîrea pe care ai luat-o. Ca și tine, este o ființă nedreptățită de soartă și un suflet mare. Sigur, ea te va înțelege chiar de la început, dar pentru că și tu ai crescut, vă puteți acorda reciproc sprijinul de care aveți atîta nevoie astăzi. Cauza neîncrederii pe care o manifestă în ultimul timp față de tine este tăcerea ta, teama de a te confesa și distanța artificială, creată și întreținută de comportamentul agresiv al tatălui tău.

Cîteva slujbe ascultate la biserică nu te pot convinge că ai într-adevăr această chemare. Peste cîțiva ani, vei avea posibilitatea să urmezi studiile Institutului de Teologie și, cunoscînd mai bine "învățătura Domnului", vei afla care este adevărata ta chemare.

Ana-Maria

HOROSCOP

BERBEC *(21 mart. - 20 apr.):*
Starea romantică vă predispune la aventură și la visare. Celibatarii au prilejul de a cunoaște oameni noi. Pentru cei căsătoriți, recomandarea e să-și găsească satisfacțiile în familie.

TAUR *(21 apr. - 20 mai):*
Proasta dispoziție este dublată de o stare de invidie acută. Deși, cel puțin pînă acum, lucrurile nu v-au mers prost, trăiți cu convingerea că norocul le surîde numai altora.

GEMENI *(21 mai- 21 iunie):*
Nu are rost să cădeți pradă superstițiilor. Coincidențele, oricît de tulburătoare ar fi, sînt cu totul întîmplătoare. Astăzi nu vă duceți nici la biserică, nici la țigănci.

RAC *(22 iun - 22 iul.):*
Încercarea moarte n-are. Vi se oferă ocazia de a ieși din tablelurile dumneavoastră. N-o refuzați, dar aveți grijă să nu vă lăsați antrenat în anturaje dubioase.

LEU *(23 iul.-22 aug.):*
Sînteți în revenire de formă și vă recăpătați și buna dispoziție cu care îl convingeți pe ceilalți să vă urmeze. Totuși, nu e bine să vă cheltuiți energia în întreprinderi nefolositoare.

FECIOARĂ *(23 aug. - 22 sep.):*
Forma fizică bună vă ajută să depășiți ușoara depresie. Munca organizată, sistematică, vă readuce în centrul atenției, dar satisfacțiile sînt în continuare destul de mici.

BALANȚĂ *(23 sep. - 22 oct.):*
Firea dumneavoastră plăcută vă face să vă înconjurați de oameni de valoare, dar între ei se strecoară și lingușitori care vă măgulesc vanitatea. Ocoliți-le cu grijă.

SCORPION *(23 oct. - 21 nov.):*
În dorința de a face ordine în cercul intim dar și la serviciu, puteți fi nedrept. Ziua de azi nu vă ajută să vă reglați conturile, riscurile sînt mari.

SĂGETĂTOR *(22 nov. - 21 dec.):*
Norocul dumneavoastră e orbitor: aveți grijă să nu vă la și dumneavoastră ochii. Ascensiunea profesională este dublată de mari satisfacții sentimentale.

CAPRICORN *(22 dec. - 19 ian.):*
Franchețea nu vă folosește la nimic, cîtă vreme nu încercați să vă puneți în pielea altuia. Observațiile dumneavoastră sînt juste, dar nu întotdeauna celălalt este dispus să le primească.

VĂRSĂTOR *(20 ian. - 18 febr.):*
V-ați recăpătat încrederea în sine și echilibrul. Încercați să faceți cîțiva pași spre cel față de care ați greșit, orgoliul dumneavoastră nu va avea de suferit prea mult din pricina aceasta.

PEȘTI *(19 feb. - 20 mart.):*
Ambiguitatea vă aduce foloase mari, dar poate să vă pună și în încurcătură dacă o împingeți prea departe. Puteți pierde din stima de care vă bucurați dacă nu sînteți, măcar din cînd în cînd, tranșant în relații.

LEGENDA:
- vă paște ghinionul
- prudența e mama înțelepciunii
- n-aveți nimic de pierdut
- șansa vă surîde

POȘTA HOROSCOP

Leul convertibil

■ **H.V.**: Ca să afli cît mai multe date despre zodia în care ești născut, consultă un horoscop mai amplu. În cîteva rînduri nu-ți pot vorbi de problemele sentimentale, sociale, materiale ori legate de sănătate. Oamenii așteaptă, de obicei, să fie măguliți. Calitățile ți le cunoști singur. Pentru defecte, te sfătuiesc să consulți un Zodiac al defectelor, care se vinde și-n Iași. (Aștept un semn din partea editorului, căruia îi fac, în felul acesta publicitate gratuită!).

Relația Leului cu Racul e mai degrabă delicată. Aflat sub semnul Soarelui, Leul se bucură de admirația Racului, al cărui semn e Luna. Dacă Racul înțelege dorința de afirmare a Leului, nu același lucru se poate spune despre Leu, care, în pasiunea lui, nu prea are grijă de sensibilitatea Racului, pe care are grijă să-l jignească la tot pasul. Sînt convins că ai făcut-o să plîngă zdravăn de cîteva ori, dar nu ți-ai pus problema că un lucru care nu te atinge pe tine l-ar putea face praf pe un altul. Totul depinde de tine. Dacă vei încerca s-o iubești așa cum este și nu așa cum ai vrea tu să fie, va fi O.K. Mă tem, însă, că vei găsi tot timpul motive de nemulțumire și nu vei fi în stare să recunoști nici măcar în sinea ta că, în ce o privește, ea are grijă de sensibilitățile tale și nu-ți cere nici o clipă să te schimbi.

■ **XYZ**: Ecuațiile sînt extrem de clare: X, adică Peștele, merge bine cu Y, adică (pun o virgulă) Capricornul, în dragoste și în afaceri, cu condiția ca X să fie Ea și Y - El. În cazul invers, X îl va aduce la exasperare pe Y. E de preferat să se limiteze la afaceri. Relația cu Z, Taurul, e foarte bună, în dragoste și în afaceri, cu condiția ca Peștele să nu încerce să-l tragă pe sfoară niciodată. Răzbunarea Taurului nu va cunoaște principii. Și Peștele trebuie să fie, cel puțin în afaceri, atent cu Taurul, care nu va încerca să-l fure de la obraz, dar, pe ici pe colo, va căuta să-și tragă partea "leului". Lucrurile se pot simplifica, nelăsînd lucrurile să degenereze, adică: trage-l de mînecă atunci cînd l-ai prins cu mîța în sac.

Cît privește întrebarea retorică: mă tem că leoaica va pune gheara pe Y mai repede decît îți închipui. Nu e nevoie să i-l lași. Ți-l va lua. Așa că, pentru mîndria personală, grăbește-te să-i dai papucii.

Amadeus

Top model

DIAMANTUL NEGRU

Naomi Campbell

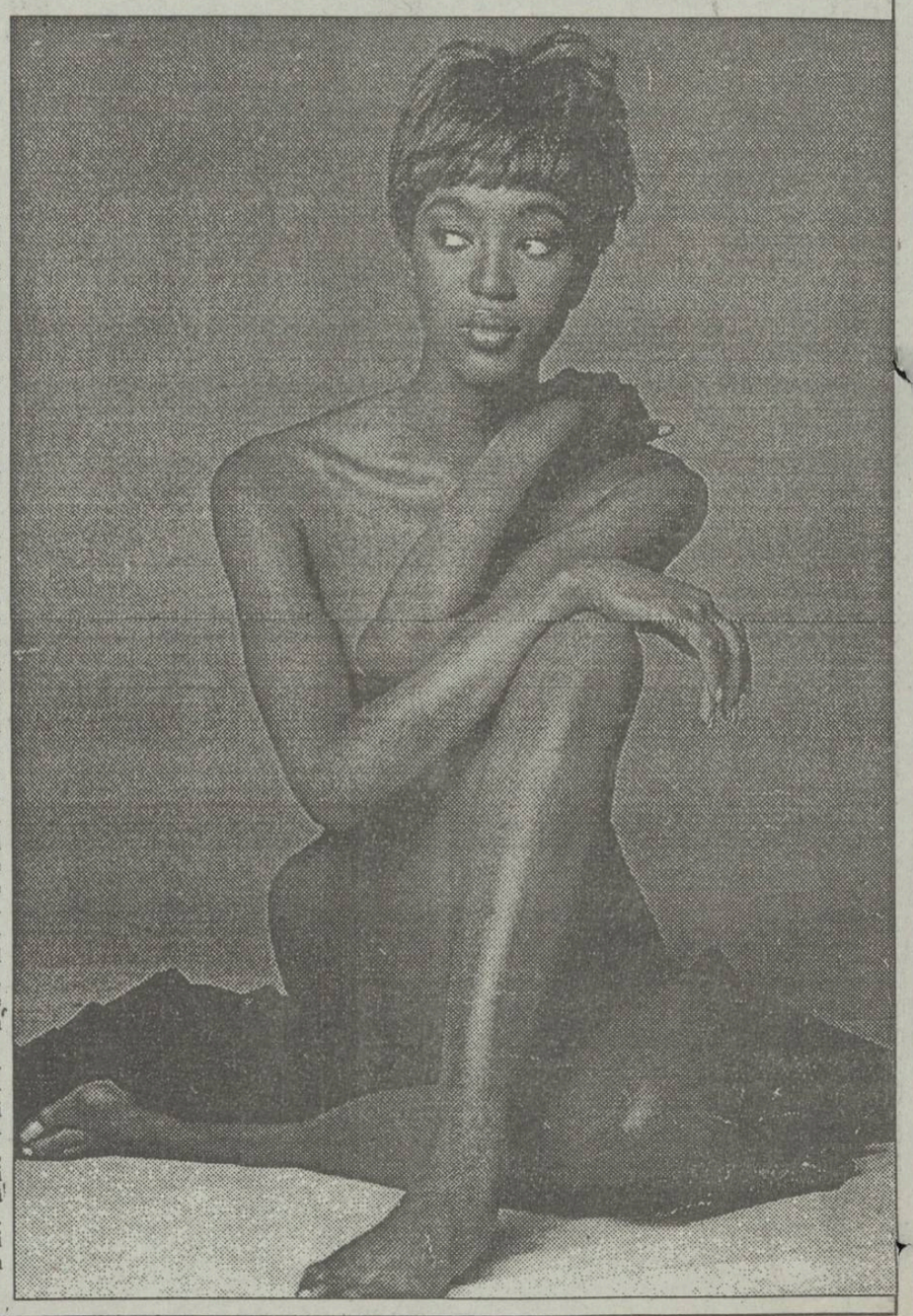

1,76 m, talie 56 cm, 23 de ani. Născută la Londra, dintr-un manechin de culoare și un om de afaceri chinez. Remarcată încă de pe băncile școlii de agenția Elite, Naomi a devenit împreună cu Elaine Irwin și Linda Evangelista una din cele trei "muze" ale fotografilor. Creatorul de modă Alaïd, care este favoritul ei, spune despre Naomi: "Fata asta este o minune a naturii. Are o musculatură fină, divină, de statuie africană." Regimul ei: nici unul. Își întreține forma practicînd în mod regulat dansul clasic. O dungă de creion brun estompat pe buze e singurul ei machiaj. Lui Naomi îi plac biografiile, toate genurile de muzică, meciurile de box și baletul. E renumită în lumea modei prin simțul umorului. Locul în care îi place cel mai mult să-și practice meseria e continentul american. Naomi posedă o vilă superbă în Manhattan, dar adoră schimbarea și i-ar place să trăiască în Irlanda (țara de baștină a logodnicului ei) sau în Angola. Cîștigă cel puțin 10.000 de dolari pentru 3 ieșiri la rampă. Această "perlă neagră" are o viață sentimentală agitată, legăturile ei cu Mike Tyson, John F. Kennedy Junior, Quincy Jones sau Robert de Niro fiind notorii. Anul acesta un scandal monden de proporții era cît pe ce să-i distrugă cariera. Unul din prietenii intimi ai lui Stallone a dezvăluit presei cum că ar poseda o casetă video filmată la una din orgiile organizate de Sly și în care Naomi e surprinsă făcînd dragoste cu 3 bărbați deodată! Caseta nu a apărut și afacerea a fost mușamalizată. Se pare însă că suspiciunile ce plutesc în jurul vieții private nu sînt benefice unei cariere de manechin, a cărei conduită morală ar trebui să fie exemplară. Astfel, cîteva din numele celebre ale cosmeticii au refuzat să mai încheie contracte cu "pantera neagră", motivînd decizia prin "caracterul imposibil" al vedetei. În revanșă Victoria Campbell, mama lui Naomi, a învinuit respectivele firme de rasism, susținînd sus și tare că fiica sa e sabotată din cauza culorii pielii.

Se pare că nu numai cariera are de suferit din pricina presei de scandal, ci și viața sentimentală a top-modelului, căsătoria sa cu Adam Clayton (basistul grupului U2) lăsîndu-se mult așteptată. Naomi a ținut să risipească bîrfele: "Adam e bărbatul visurilor mele, pentru că am certitudinea că mă va iubi și atunci cînd voi fi bătrînă și ridată". Planurile de viitor: să se căsătorească, bineînțeles, să aibă mulți copii. Încă un amănunt: Naomi a dansat în clipurile lui George Michael ("Freedom") și Michael Jackson ("In the closet"). **(Anca GRĂDINARIU)**

Concursul organizat de **Radio Nord-Est** și **Monitorul**

Talonul care ne plătește întreținerea

Numărul 4 -luna noiembrie

Aduceți setul complet de 12 talloane la sediul redacției **Monitorul** (Str.Smîrdan nr.5). Astfel puteți participa la tragerea la sorți care va desemna cei 10 cîștigători ai acestei luni.
Pentru aceștia, **Radio Nord-Est** și **Monitorul** vor achita costul întreținerii pe luna noiembrie.

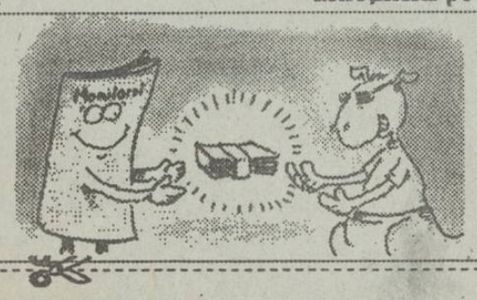

Numele .....
Prenumele .....
Adresa .....
.....
B.I. seria ..... nr. .....
Profesia .....
Vîrsta .....tel. .....

IAȘI

Pentru a vă ajuta, Monitorul a înființat

COMANDAMENTUL CĂLDURII P. 2

INTERN

F.M.I. GUVERNEAZĂ ÎN ROMÂNIA ÎN LOCUL PREMIERULUI VĂCĂROIU (p.4)

SPORT

ROMÂNIA ÎN ELITA FOTBALULUI

VINERI
19 noiembrie
1993
An III,
Nr. 271 (725)
8 PAGINI - 80 LEI

cotidian de informații

Monitorul

Înainte de a anunța Poliția, Salvarea sau Pompierii, sunați la MONITORUL!

Telefon: 17.25.57

Director onorific: AUREL LEON

Redactor șef: DAN RADU

Un spectator a fost ucis pe stadionul din Cardiff

■ *delegația română a fost anchetată de poliția galeză*

Printr-o știre de presă, difuzată de Ministerul Afacerilor Externe român, aflăm că "un suporter galez a decedat în urma incidentelor care au avut loc în timpul meciului de fotbal Țara Galilor - România, desfășurat la Cardiff, la 17 noiembrie a.c. La sfîrșitul partidei, o petardă, care a explodat pe stadion, a ucis un suporter galez. Acest incident a provocat blocarea de către poliția galeză a celor trei avioane care trebuia să aducă echipa națională și suporterii români în țară. "Am fost pur și simplu umiliți de reprezentanții forțelor de ordine, de polițiștii care ne-au făcut fotografii ca la Sing-Sing - față/profil, a declarat, în plenul Senatului, Corneliu Vadim Tudor, întors ieri de la Cardiff. "A fost o umilință greu de suportat, mai ales pentru copiii care au luptat 90 de minute pentru tricolorul românesc și care au așteptat cu oasele rupte momentul plecării spre țară. Nu-i nimic, galezii s-au bucurat patru ore, noi ne vom bucura patru ani", a mai afirmat Corneliu Vadim Tudor. "Voi redacta o scrisoare de protest care să fie înmînată ambasadorului Marii Britanii la București", a încheiat senatorul P.R.M. Într-un comunicat din 18 noiembrie, poliția galeză a anunțat că patru cetățeni britanici au fost arestați în legătură cu incidentul de pe Stadionul Național din Cardiff. Poliția galeză a exprimat speranța că orice dificultate creată părții române, în special celor care urmau să călătorească cu avionul delegației, să fi avut un efect minim.

C. V. TUDOR

Războiul rozelor - în plină desfășurare

VĂCĂROIU ESTE ACUZAT DE IMPLICARE ÎN MULTE AFACERI NECURATE

La începutul ședinței de ieri a Camerei Deputaților, conducătorul ședinței, Dan Marțian (P.D.S.R.) a încercat să împiedice luările de cuvînt ale deputaților P.D.(F.S.N.) Petre Roman și Traian Băsescu, pe motiv că au expirat cele 30 de minute afectate intervențiilor. Prin votul majoritar al sălii, cei doi au reușit, totuși, să vorbească. Prezentăm, în continuare, cele două intervenții:

■ **TRAIAN BĂSESCU**: "Este evident că primul ministru, Nicolae Văcăroiu, în inconștiența sa, are impresia că a rezolvat toate problemele țării și, într-adevăr, le-a rezolvat: împreună cu Paul Teodoru este artizanul «afacerii secolului», prin celebrul contract Petromin-Forum; împreună cu Iulian Mincu a reușit să țină blocate 45.000 tone de zahăr guvernamental din China, favorizînd astfel firme particulare susținătoare ale campaniei electorale a partidului de guvernămînt; cot la cot cu Paul Teodoru, se ocupă intens de vînzările de cîrnați ale firmei CASROM, dar și de comercializarea de combustibil prin firma ROMARC, creînd infinite avantaje arabului Taher. Aceste afaceri le-a făcut însă cu simț de răspundere și nu există nici un dubiu că au fost afaceri bune, dar nu pentru țară. Cu toate acestea, Corpul de Control al Guvernului și-a găsit alte preocupări, printre care și constatarea marii ilegalități că eu nu locuiesc în cei 10 metri pătrați impuși de legile staliniste. Este grav că domnul președinte Ion Iliescu, care aclamă necesitatea uniunii naționale, lasă, și, prin tăcere, încurajează continuarea acestei inflații de rapoarte denigratoare și mincinoase, ca și cum inflația monetară generată de incompetența guvernului Văcăroiu n-ar fi suficientă. Dacă, totuși, domnul președinte dorește o iarnă cu rapoarte, atunci acestea ar trebui să fie cu privire la adevărurile Revoluției și la teroriști, cu privire la uciderea și nu la judecarea lui Ceaușescu, cu privire la mineriada din iunie 1990 și, nu în ultimul rînd, la Raportul despre mineriada din septembrie 1991, cînd, în cîrdășie cu Miron Cosma, a semnat destituirea Guvernului Roman. De aceea, fac apel la forțele politice ca prin poziția lor să descurajeze învenînarea climatului politic practicat de Guvernul Văcăroiu prin minciună și denigrare".

■ **PETRE ROMAN**: "Continuarea înscenării de tip stalinist, a denunțării calomnioase de către dl. Văcăroiu și servitorii domniei sale, dintre care unii ar fi doar jalnici dacă nu ar fi criminali, îmi dă prilejul să revin în fața dumneavoastră pentru a vorbi de lucruri simple. Nu despre întemeierea juridică a respingerii acuzațiilor fabricate și falsificate de așa-zisul Raport al Corpului de Control. În această chestiune demonstrația este necesară doar pentru ca orice altă viitoare încercare de a transforma justiția în unealtă politică să fie ghilotinată. Ghilotinată prin comparație cu prostia, răutatea, lașitatea, abuzul și imoralitatea echipei de la Palatul Victoria, indiferent de cît este de manipulată și poate, mai ales, fiindcă este o adunătură încleiată cu clei ceaușist făcut din înlocuitori. Ci pentru a vorbi de un eventual aspect moral. Toate deciziile pe care le-am luat privitoare la bunuri imobiliare ce au apărut odată cu desființarea patrimoniului fostului P.C.R., mai departe de faptul că erau pe deplin legale, mai aveau o calitate: absolut toate bunurile imobiliare au fost date în folosință, închiriate, dar nu înstrăinate. Mai simplu, ele au avut un proprietar - hoț și tîlhar, care se numea gospodăria P.C.R. - și prin aceste decizii au trecut în proprietatea statului, iar, ulterior, cele mai multe dintre ele în proprietatea statului și respectiv a Primăriei București. Aduc în fața dumneavoastră această evidentă lămurire pentru a înțelege ce anume avea și are să ascundă poporului dl. Văcăroiu și echipa sa. Degeaba, nu uităm nici o clipă că el și echipa sa au înstrăinat, au vîndut prin adevărat jaf 24 de nave ale flotei române în martie și mai 1990, fără aprobarea primului ministru de atunci și, nu de mult, au vîndut, tot prin adevărat jaf, flota maritimă comercială, minerală și petrolieră a României, în cadrul afacerii Petromin-Forum. Dar mizeria în care guvernul Văcăroiu a adus, într-un an de zile, milioane de români, face ca acest Guvern să fie nu numai corupt, ci și o adevărată calamitate pentru popor."

CE MAI E NOU

Parlamentarii P.U.N.R. recunosc că au depus bani la "Caritas"

În timpul conferinței de presă de joi, 18 noiembrie, Ioan Gavra, vicepreședintele P.U.N.R., a afirmat în repetate rînduri că "nici domnul Funar, nici eu și nimeni din conducerea partidului nu avea legătură cu această chestiune". Evident, "chestiunea" se numea "Caritas". Gheorghe Funar a declarat, însă, într-un interviu publicat de cotidianul "Adevărul", în 11 noiembrie: "Am depus la "Caritas" și n-am emoții." De altfel, chiar în timpul conferinței de presă, Cornel Brahaș, vicepreședinte și purtător de cuvînt al P.U.N.R., a întrerupt o tiradă a lui Ioan Gavra, cu următoarele cuvinte: "Eu sînt înscris, am și declarat, nici o problemă."

Guvernul refuză patrioților de la Tiraspol cetățenia română

La începutul acestei săptămîni (15 noiembrie), în Senat, s-a propus acordarea titlului de cetățean de onoare al României celor cinci patrioți români încarcerați la Tiraspol. Comisia de politică externă din Senat a adresat Guvernului, printr-un document oficial, solicitarea ca executivul să facă demersurile necesare și să preia această inițiativă, conform prerogativelor pe care de deține. M.A.E. declară, în schimb, că nu este de competența Guvernului să întreprindă demersurile ce se cuvin ("procedura fiind mult prea complicată") și atrage atenția opiniei publice asupra "datoriei" Parlamentului de a lua decizii în această chestiune. Surse parlamentare și guvernamentale ne-au dezvăluit însă că sînt toate șansele ca cei cinci români închiși la Tiraspol și aflați în atenția opiniei publice internaționale să nu primească titulatura de cetățean de onoare al României și, implicit, cetățenia română. Motivul: autoritățile se tem că, în acest mod, s-ar crea un precedent, care ar putea fi extins și exploatat și în privința persoanei M.S. Regelui Mihai I.

George Soros va înființa o fundație pentru sprijinirea romilor

La conferința de presă desfășurată la hotelul "Intercontinental" din Capitală, omul de afaceri George Soros, fondator a peste 20 de fundații în Europa Centrală și de Est și în republicile fostei Uniuni Sovietice, a anunțat că în curînd va înființa o instituție pentru sprijinirea integrării sociale a țiganilor din România. Instituția va purta denumirea de "Roman Foundation", dl. Soros precizînd că romii sînt, în general, "persoane neglijate și rău tratate".

"Cînd ți se spune «prostule» în presă, nu e o insultă ci o informație"

Articolul 239 din Codul Penal a provocat astăzi vii dezbateri în Senat, datorită faptului că acesta prevede unele majorări de pedepse pentru ultraj. Astfel, "insulta, calomnia ori amenințarea, săvîrșite nemijlocit sau prin mijloace de comunicare directă, contra unui funcționar public care îndeplinește o funcție ce implică exercițiul autorităților de stat, aflat în exercițiul funcțiunii, ori pentru fapte îndeplinite în exercițiul funcțiunii, se prevede o pedeapsă cu închisoare de la 3 luni la 3 ani. Lovirea, sau orice acte de violență corporală prevăzute în precedentul alineat, se sancționează cu închisoare de la 6 luni la 7 ani. "Dacă faptele din precedentele alineate sînt săvîrșite împotriva Președintelui României, a unui membru al Parlamentului, magistrat, judecător al Curții Constituționale, membru al Curții de Conturi, polițist sau jandarm ori alt militar, maximul pedepsei se majorează cu 3 ani." Mulți senatori din opoziție au considerat această majorare o atingere a drepturilor omului și ca o restrîngere a drepturilor jurnaliștilor. **Alexandru Paleologu: "Dacă cineva îmi spune de la obraz «ești un idiot», îl iau la palme. Dacă o scrie în presă, e o opinie și o respect. Aș fi deranjat dacă ziaristul nu ar putea-o scrie. Cînd ți se spune «prostule» nu este o insultă, ci o informație".** De cealaltă parte, **Ion Coja** consideră că **"unii se tem că prin modificarea Codului Penal se va institui din nou cenzura. Funcționează un dezmăț al informațiilor falsificate, pentru că e aducător de profit".** Senatorul P.D. (F.S.N.) **Ion Predescu**, în calitatea sa de președinte al Comisiei juridice, a avut ultimul cuvînt: **"Acest articol se referă la o infracțiune care se comite asupra autorităților. Ultrajul implică mai multe infracțiuni: calomnie, insultă, acte violente. Nu se referă nimeni la ziariști; aceste acte le poate comite oricine, și, pe lîngă ei, și ziariștii. Sîntem victimizați în Senat, dar nu se înțelege că noi ne facem datoria față de țară și națiune, întărind protecția cetățeanului. Și pentru acest lucru noi sîntem trași la răspundere".** În finalul ședinței, vicepreședintele Doru Ioan Tărăcilă (P.D.S.R.) a supus la vot acest articol. Pentru, s-au pronunțat 69 senatori, împotrivă, 30, 5 abținîndu-se. De menționat că la alineatul 3 al acestui articol, unde se prevăd persoanele ce nu pot fi ultragiate, nu era trecut Președintele României. Amendamentul a aparținut unui grup de ziariști, în urma nedumeririi exprimate.

R.A. Termoficare și R.A.J.A.C. au fost incapabile să folosească zecile de milioane de lei care le-au fost puse la dispoziție

Ieri, la Consiliul Județean Iași, în prezența vicepreședintelui Lucian Flaișer și a viceprimarului Vasile Dumitriu, a avut loc o ședință pe tema redistribuirii unor sume de bani alocate de la bugetul central către regiile autonome. Acești bani, primiți cu destinație precisă, pentru investiții, neavînd nici o șansă de a fi consumați pînă la sfîrșitul anului, ar fi trebuit returnați la bugetul central. Pentru a evita acest lucru, Consiliul Județean Iași a hotărît dirijarea sumelor disponibile către lucrări ce au fost deja executate și care nu au fost încă achitate. Principalul beneficiar al reîmpărțirii a fost Primăria Iași, care a primit astfel peste 90 milioane lei. Fondurile au intrat în contul unor lucrări edilitare, printre care se află: Podul Ciric - 23 milioane; Podul Cantemir - 7 milioane etc. Principalii "păgubași" care au pierdut banii sînt: R.A. "Termoficare", care a pierdut peste 50 milioane lei, deoarece nu a reușit să execute un punct termic în cartierul Păcurari, și R.A.J.A.C., care nu a putut executa stația de pompare a apei uzate Pașcani, pentru care primise 20 milioane lei, precum și alte 15 milioane lei, destinați îmbunătățirii alimentării cu apă a orașului Iași. **(Cristian DUNĂR)**

Maiorul Tudor Pricopi face afaceri cu locuințele statului

■ el cumpără și apoi vinde apartamentele proprietate de stat pentru care primește repartiție

Așa cum am arătat într-un număr trecut al cotidianului nostru, maiorul de poliție Tudor Pricopi, fost șef al Poliției Tg. Frumos, județul Iași, a fost trimis în judecată fiind acuzat de comiterea infracțiunilor de fals intelectual și instigare la abuz în serviciu contra intereselor publice. Datorită faptului că învinuitul este ofițer superior, dosarul instrumentat de Parchetul de pe lîngă Tribunalul Militar Iași va fi judecat de Tribunalul Teritorial București. În dosarul amintit mai sus este menționat și faptul că ofițerul de Poliție a primit un apartament din fondul locativ pe strada Împăcării, în timp ce deținea încă un apartament în Tg. Frumos pe strada Teodor Niculiță, tot din fondul de stat, precum și o impresionantă vilă în stațiunea balneară Strunga.

După preluarea și semnarea contractului de închiriere, maiorul Pricopi și-a cumpărat, la data de 13 noiembrie 1991, apartamentul din Tg. Frumos. Activînd în cadrul Poliției Municipiului Iași, acesta a considerat de cuviință să-și vîndă apartamentul din Tg. Frumos. Zilele trecute, Tudor Pricopi s-a adresat la R.A. "Locuința" din Iași pentru întocmirea dosarului de cumpărare a noului apartament primit. Cum, la această oră, polițistul nu mai deține o altă locuință din fondul de stat, cumpărarea apartamentului din Iași, str. Împăcării, nu ar fi ilegală. Mai mult decît atît, nu este imposibil ca și această locuință să fie vîndută, la rîndul ei, pentru ca maiorul să se mute în spațioasa vilă de vacanță construită și ea în mod nu tocmai cinstit. (Ovidiu SCUTELNICU)

Măsurile nepopulare ale guvernului amenință însăși democrația

Demonstranții sindicaliști au cerut demisia executivului și dizolvarea parlamentului

Miron Mitrea

Mircea Coșea

Participarea la mitingul organizat de C.N.S.L.R.-Frăția, în Piața Aviatorilor, între orele 14,00 și 16,00, a depășit chiar așteptările organizatorilor. Dacă la început s-a estimat numărul participanților la 20.000, la primele ore ale dimineții, numai în fața Casei Poporului se încolonaseră peste 25.000 de sindicaliști. La ora 14,15, în Piața Aviatorilor numărul participanților a fost mai mare de 50.000. Practic, au fost reprezentate toate județele țării și toate ramurile economiei, de la cercetare la metalurgie și administrația domeniului public. Chiar ieri, înaintea începerii acestei prime acțiuni de protest, liderul confederației, Victor Ciorbea, a fost contactat de dl. Mircea Coșea pentru începerea imediată a negocierilor. Oferta a fost refuzată, "pentru a se preîntîmpina o dezamorsare a mitingului", ne-a declarat dl. Ciorbea. Data la care va avea loc prima rundă de negocieri a rămas în discuție, dar se pare, conform unei declarații a dlui Miron Mitrea, că mîine seară va avea loc o primă întîlnire de luare de contact. Mitingul a fost deschis de dl. Sorin Ștan, președintele Federației Sanitas, cu întrebarea - "Vă place acest guvern?". Au urmat acuzații și scandări antiguvernamentale și antiprezidențiale. Toți vorbitorii au fost de acord că situația actuală este de nesuportat, că minciuna guvernanților ne-a adus la sărăcia de astăzi, că trebuie trecut în timpul cel mai scurt la acțiuni decisive pentru schimbarea stării actuale. Dl. Miron Mitrea și-a început cuvîntarea prin prezentarea unui cupon de pensie al unei femei din Prahova "ce avea de încasat suma enormă de 10 lei pe luna octombrie". La încheierea mitingului a vorbit mulțimii comandantul Poliției, generalul Nițu. După ce i-a îngenunchiat pe manifestanți, cerîndu-le un moment de reculegere în memoria celor care au murit în decembrie 1989, acesta i-a rugat să se retragă în liniște spre case. S-a scandat "Jos Iliescu", "Jos hoții", "Jos criminalii", "Dizolvarea" (Parlamentului, n.n.), "Demisia" și "Nițu - ministru de interne". În funcție de cum se vor desfășura negocierile cu Guvernul, Consiliul Național al C.N.S.L.R.-Frăția va hotărî derularea acțiunilor viitoare ale confederației.

O anomalie la Spitalul "Sf. Spiridon"

Aparatura medicală pentru depistat cancerul de laringe este nefolosită

■ *nu este nici un medic anestezist la clinica O.R.L.*

De aproape zece ani, la clinica O.R.L. din cadrul Spitalului "Sf. Spiridon", aparatura medicală cu ajutorul căreia se poate depista cancerul de laringe este nefolosită. Situația de fapt se datorează lipsei unui medic anestezist al clinicii, fără de care intervenția chirurgicală nu se poate face. Singurul medic din Iași care beneficiază de acest instrumentar modern produs de firma germană Storz este dl. prof. dr. Dan Mărțu, de la clinica O.R.L. din cadrul Spitalului "Sf. Spiridon". Domnia-sa ne-a declarat că, de cînd a primit acest aparat, nu a reușit să efectueze decît 4-5 intervenții chirurgicale, cauza constituind-o lipsa unui medic anestezist cu care să lucreze. Lipsa medicilor anesteziști din cadrul spitalelor reprezintă o problemă la nivelul întregii țări.

Din păcate, cei care suferă cel mai mult din cauza acestor lipsuri sînt eventualii pacienți ai instituțiilor medicale. **(Mihaela CĂNĂNĂU)**

Dovezi incontestabile privind abuzurile "latifundiarului de la Ciurea"

Ştefan Vişoianu sfidează cu nerușinare deciziile Prefecturii ieşene

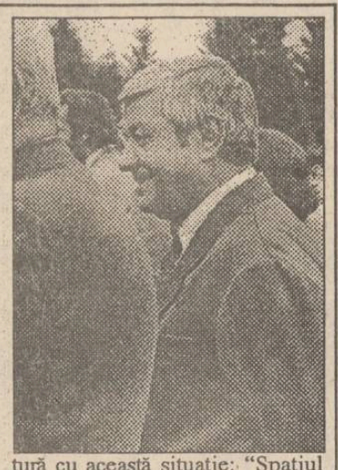

În două din numerele anterioare ale cotidianului "Monitorul", prezentam modul ilegal în care fostul C.A.P.-Ciurea (actualul Agroind-Ciurea) a ocupat un spațiu comercial din str. Sf. Lazăr, bl. A5-6 (spațiu unde în acest moment se găsește cofetăria "Gelateria Pasticceria Italiana"). Sîntem în măsură să vă prezentăm două documente oficiale din care reiese că proprietarul de drept al spațiului este unitatea "Avicola" Iași. Este vorba despre procesul verbal încheiat pe data de 18.07.1990 între I.C.S.M. Alimentara Iași și "Avicola" Iași, prin care spațiul respectiv era predat unității "Avicola" Iași (intrînd astfel în patrimoniul acestei unități), precum și de decizia Prefecturii Iași care solicita fostului C.A.P. Ciurea să recedeze spațiul unității "Avicola" Iași. Stelian Comșa, directorul general al societății Avicola" Iași, ne-a declarat, în legătură cu această situație: "Spațiul din strada Sf. Lazăr aparține unității noastre. Dacă instanța judecătorească va hotărî evacuarea spațiului, vom proceda imediat la preluarea acestuia. Nu poate fi vorba de un schimb de spații între unitatea noastră și Agriond-Ciurea". **(Sandu TACU)**

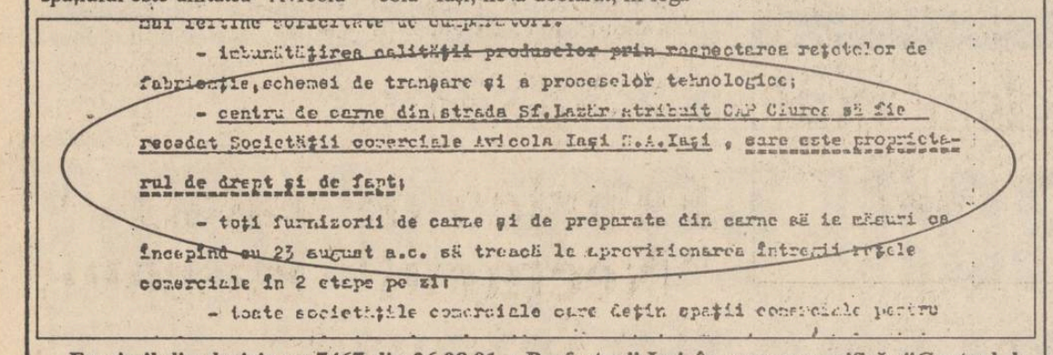

- înbunătățirea calității produselor prin respectarea rețetelor de fabricație, schemei de tranșare și a proceselor tehnologice;
- centru de carne din strada Sf. Lazăr atribuit CAP Ciurea să fie recedat Societății comerciale Avicola Iași S.A.Iași , care este proprietarul de drept și de fapt;
- toți furnizorii de carne și de preparate din carne să ia măsuri ca începînd cu 23 august a.c. să treacă la aprovizionarea întregii rețele comerciale în 2 etape pe zi!
- toate societățile comerciale care dețin spații comerciale pentru

Facsimil din decizia nr.7467 din 26.08.91 a Prefecturii Iași, în care se specifică: "Centrul de carne din strada Sf. Lazăr, atribuit CAP Ciurea, să fie recedat societății comerciale AVICOLA Iași, care este proprietarul de drept și de fapt"

Pentru a vă ajuta, MONITORUL a înființat

Comandamentul căldurii

Vă reamintim că, zilnic, între orele 9 - 21 puteți suna la redacția noastră, la numărul de telefon 172557, interior 20, pentru a reclama diferite nereguli în furnizarea agentului termic, sesizările dumneavoastră fiind publicate în ziarul de a doua zi, pe adresa R.A. TERMOFICARE

■ *Arcadie Dubeț, director la R.A. TERMOFICARE, este somat să se întîlnească în această seară cu cetățenii din cartierul Metalurgie*

Numărul de telefon 172557, interior 20, vă stă la dispoziție pentru a anunța orice neregulă înregistrată în furnizarea căldurii. Toate sesizările dumneavoastră sînt publicate în ziua următoare pe adresa R.A. Termoficare, în speranța că furnizarea căldurii va reveni la normal. Ieri, telefonul a continuat să sune, cetățeni înfrigurați sau, dimpotrivă, mulțumiți de temperatura din apartamente, criticînd sau lăudînd modul de distribuție a agentului termic.

■ **Sandu Vasilichioale, aleea Mușatini nr. 11, bloc N11, scara B:** "De 15 ani tot tronsonul pe care locuiesc nu are căldură suficientă în una din camere, bucătărie și baie. Această situație persistă de cînd s-au efectuat lucrările de schimbare a coloanei principale de distribuție. Pentru remedierea defecțiunii, ar trebui să plătească toți locatarii, însă mulți dintre aceștia preferă să stea în frig."

"Sînt o bunică ce a trebuit să stea cu nepoții ei, cît timp părinții au fost plecați la serviciu, într-un apartament ca o peșteră. A trebuit să stăm cu mănuși pe mîini, deoarece temperatura nu depășește mai mult de 4 grade. În zona aceasta, strada Galata nr.10, majoritatea oamenilor se "încălzesc" cu vin. Eu i-aș da un premiu domnului Dubeț dacă ar veni să reziste în acest frig măcar cîteva ore."

■ **L. Petrișor, cartier Frumoasa:** "Mi-e frig, domnilor! De la ora 15,00 nu mai avem nici un pic de căldură. În general, primim agent termic trei ore, apoi alte trei ore se întrerupe și tot așa. Le sugerez domnilor de la R.A. Termoficare să dea tot timpul căldură sau măcar, din cînd în cînd, să o reducă nu să o întrerupă. Eu le plătesc domnilor cît îmi cer, dar nu primesc nimic."

■ **Eugenia Irimia, strada Socola nr.32:** "Permanent trebuie să ne ocupăm numai de reclamații. Cînd primim apă fierbinte, caloriferele sînt reci, iar, în rest, abia dacă se mai dezmorțesc. În această vară, cred că am avut cele mai mari cheltuieli de întreținere; pentru un apartament cu două camere am plătit și 12 mii lei. Acum căldură nu avem, dar cînd va fi să plătim, asta nu se va lua în considerare. Am chemat și Garda Financiară să verifice actele asociației de locatari dar bineînțeles că n-au venit. Acum simt că-mi îngheață degetele."

■ **Mircea Cazacu, strada Lacului nr.2:** "Aparținem de punctul termic nr.5, Nicolina II și avem probleme cu clădura încă din 1982 (de cînd ne-am mutat). Ziua plecăm la serviciu, nu știu dacă avcem căldură, dar noaptea caloriferele sînt reci ca gheața. În plus, nici apă caldă nu avem. Eu îi cred pe domnii de la R.A. Termoficare să nu ne ia în seamă. Ei stau în apartamente bine încălzite și la prostimea din periferie nu se mai gîndesc. Dar nu se poate așa; plătim foarte mult, deși salariile sînt de mizerie. Atunci de ce să nu ne bucurăm și noi de căldură?"

■ **Petrișor L., cartier Frumoasa:** "Am revenit cu un telefon pentru a vă anunța că, la ora 18,00, am primit, timp de 25 minute, puțină căldură, cît să se încălzească doar caloriferul. Aș dori să adresez o întrebare domnului Dubeț. Ce intenții aveți, domnule? Afară e destul de frig. Cum credeți că în condițiile în care am doi pereți spre exterior, 25 minute de așa-zisă căldură îmi sînt suficiente? Asta e culmea obrăzniciei! Cîți bani o să ne cereți pentru asta? Voi veni personal la dumneavoastră pentru a vă întreba dacă știți ce înseamnă culmea bătăii de joc."

■ **Maria Istrate, strada Sfîntul Lazăr nr.35:** "Potrivit proiectului de dare în folosință a blocului, noi avem mai puțini elemenți la calorifere, avînd în vedere că locuim la primul etaj. Dar bucătăria este deasupra casei scării, iar sufrageria deasupra uscătorului. Căldura primită este infimă, dar de plătit, vom plăti în funcție de numărul de elemenți?"

■ **Maxim Ciuc, strada Stejar nr. 37:** "Slavă Domnului, pot mulțumi R.A. Termoficare pentru condițiile plăcute pe care mi le crează în apartament datorită căldurii. Caloriferele sînt foarte fierbinți, totul este în ordine."

■ La orele 22.00, am fost sunați de un cetățean, care nu și-a declinat identitatea, dar care a ținut să precizeze că în cartierul Metalurgie temperatura din apartamente nu depășește 15° C. De asemenea, ne-a mai spus că un grup de locatari arondați punctului termic nr. 1 din cartierul menționat au trimis o somație directorului Arcadie Dubeț, cerîndu-i să fie prezent în această seară, la orele 21.00, la punctul termic amintit. "Dacă Dubeț nu va veni, a mai precizat cetățeanul care ne-a sunat la redacție, va fi mare prăpăd la punctul termic din Metalurgie". **(L. GOGĂLNICEANU)**

Cînd adevărul este clar ca lumina zilei

Salariații de la METALO-CHIMICE au hotărît să pună pe fugă conducerea societății

■ *contabilul-șef este acuzat că a pus angajații unității să-i ridice o vilă la Bucium*

Conform declarației liderului sindical al S.C. "Metalo-chimice" S.A., Vasile Rusu, biroul sindical a convocat pentru marți, 23 noiembrie, adunarea generală a salariaților în scopul adoptării strategiei de luptă sindicală împotriva menținerii în funcție a conducerii societății. "Dacă Consiliul Împuterniciților Mandatați ai Statului nu decide înlocuirea imediată din funcție a directorului Traian Ciubotaru și a contabilului șef Ioan Iordan, sîntem hotărîți să declanșăm conflictul de muncă, mergînd chiar pînă la grevă" - a afirmat dl. Vasile Rusu.

După cum reiese și din articolele anterioare, publicate în cotidianul nostru, printre motivele pentru care sindicatul solicită demisia celor doi membri ai conducerii se numără dirijarea unor importante sume de bani din fondurile firmei spre societățile particulare ale soților lor, acordarea unor spații comerciale ale unității în locație de gestiune fără ca acestea să aducă nici un profit și lipsa de preocupare față de situația economică gravă a societății. În plus, după cum a afirmat Vasile Rusu, contabilul șef al societății folosește salariați ai unității pentru construcția vilei proprietate personală, din zona Bucium.

De asemenea, biroul sindical solicită ca amenda de 8,6 milioane lei, aplicată recent de Garda Financiară, pe motiv că firmele particulare care au preluat în locație de gestiune două spații comerciale, aparținînd S.C. "Metalo-chimice" (magazinele cu nr. 142 și 191, din zona Podu Roș), funcționează nelegal, să fie suportată de către cei doi și nu din beneficiile societății.

Conform afirmațiilor d-lui Vasile Rusu, lider sindical, drept dovadă că domniile lor își văd pozițiile amenințate, cu puțin timp în urmă salariații au fost puși în situația de a-și da sau nu acordul în legătură cu menținerea în funcție a acestora, prin depunerea semnăturilor pe liste întocmite în acest scop. Mai mult decît atît, conform aceleiași surse, în aceeași perioadă a circulat o altă listă pe care salariații trebuiau să-și depună semnătura în scopul susținerii candidaturii unei alte persoane (cunoștință a d-lui contabil șef, Ioan Iordan) pentru funcția de director al societății "Metalo-chimice".

"Toate aceste evenimente, alături de ideea avansată de către contabilul șef, conform căreia se impun disponibilizări de personal, sînt în măsură să determine accentuarea tensiunii în rîndul salariaților și să genereze, probabil, forme de protest mult mai dure", a mai adăugat liderul sindical. **(Mihaela BREZEANU)**

Birocrați care-ți fac zile fripte

Studenții nu pot primi burse din cauza Direcției Finanțelor Publice

Formalitățile necesare pentru obținerea bursei studențești se îndeplinesc cu mare greutate, datorită prevederilor neclare din dispozițiile Ministerului Învățămîntului. Studenții trebuie să aducă o declarație de venituri, din care să rezulte că nu este depășit plafonul de 50.000 de lei de persoană. La unele facultăți a fost suficientă o declarație pe propria răspundere. La alte facultăți, de la secretariat, au fost cerute studenților adeverințe eliberate de Direcția Finanțelor Publice, din care să rezulte dacă părinții studentului sînt întreprinzători partriculari și care este venitul acestora. Studenții din alte județe au obținut cu ușurință aceste adeverințe. Numai studenții din Iași sînt purtați pe drumuri, deoarece Direcția Finanțelor Publice a județului Iași nu eliberează astfel de adeverințe. Rodica Mihăescu, director la Direcția Finanțelor Publice Iași, a declarat că "legea nu prevede ca administrația financiară să emită aceste adeverințe". În acest mod, din cauza birocrației, studenții au probleme cu secretariatele facultăților care nu le întocmesc dosarul de bursă fără aceste adeverințe, putîndu-se ajunge în situația de a pierde bursa. **(Cristina LECA)**

Amor nebun sub cerul liber

■ *Agenții Protguard au descoperit un cuplu care sfidează gerul de noiembrie*

Atenți la angajații care ar fi încercat să sustragă anumite bunuri din societatea de confecții "3 STARS & CO" S.R.L. din Iași, agenții firmei Protguard au constatat cu mirare că în curtea unității amintite doi tineri făceau dragoste în noaptea de 8/9 noiembrie 1993. Bănuind că este vorba despre doi angajați care se sustrăgeau în acest mod de la orele de program, unul dintre agenții de pază a îndrăznit să deranjeze cuplul cufundat în plăcerile sexului. În momentul în care s-a apropiat de cei doi, agentul A.T. a primit în față jetul unui spray lacrimogen, folosit cu dibăcie de bărbatul ridicat de jos. Dînd dovadă de o mare lașitate, acesta și-a părăsit partenera și a rupt-o "voinicește" la fugă, dispărînd în noapte. După ce și-a tras, evident jenată, îmbrăcămintea pe corp, Dana N., partenera părăsită, a prezentat actele și a dat cîteva lămuriri despre acest eveniment.

Cei doi se întorceau de la o petrecere și, fără a ține cont de frigul de afară, Gabriel D. i-a propus Danei o experiență sexuală mai puțin obișnuită. Au sărit gardul unității amintite pentru a nu fi surprinși de eventualii trecători, fără însă a ști că fac dragoste în incinta unei unități particulare.

Tînăra a fost pusă în libertate în scurt timp, întocmindu-se, totuși, un proces verbal de constatare a acestui eveniment. **(Ovidiu SCUTELNICU)**

Un individ care a murit de frig

În dimineața zilei de ieri (18 noiembrie a.c.) a fost găsit, în zona cantinei C.F.R. din Iași, corpul unui bărbat neidentificat

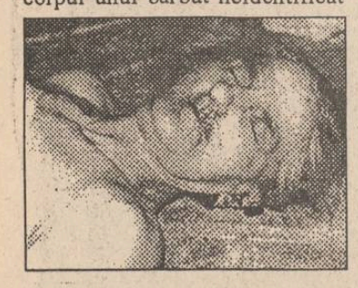

care, după toate aparențele, a decedat din cauză frigului.

Cadavrul se află depus la morga Spitalului "Sf. Spiridon".

Vîrsta celui decedat este de aproximativ 35 de ani, înălțimea, 1,78 m, constituția atletică, șaten, iar pe umărul drept are tatuat numele "Florin".

Cei care pot da relații asupra identității cadavrului sînt rugați să ia legătura cu redacția cotidianului nostru sau cu Poliția Județeană Iași. **(Dragoș HUȚANU)**

Directorul de la Iasitex are un comportament foarte ciudat

Tentativele redactorilor cotidianului nostru de a lua legătura cu noua conducere a Societății comerciale "Iasitex" S.A., formată din Dumitru Diaconescu, Mihai Marciuc și Ion Rață, au eșuat datorită refuzului acestora de a furniza informații despre situația economică a firmei. Conform afirmațiilor ofițerului de serviciu de acum două zile, de la "Iasitex", directorul general Dumitru Diaconescu a dat dispoziție ca accesul reprezentanților mass-media să fie permis numai după 1 ianuarie 1994.

La fel de ciudată este și poziția acestei noi conduceri, a amintitei firme ieșene, față de propunerile Fondului Proprietății de Stat care a solicitat prezența unui delegat pentru a întocmi împreună un plan de restructurare a firmei și eventual includerea acesteia în rîndul societăților supuse supravegherii financiare. Conform informațiilor primite din partea unor surse din cadrul F.P.S., această propunere nu a fost luată în considerație de membrii conducerii "Iasitex" pînă în prezent. Trebuie subliniat că dialogul dintre unitate și F.P.S. a fost inițiat acum cîteva săptămîni de către conducerea salariaților și de fostul director general, ing. Rodica Radu, afirmă sursele amintite. **(Alin TOCAN)**

cotidian de informații
Monitorul
scoate la
CONCURS
următoarele posturi:

- coordonator Departament Reclamă-Publicitate
- coordonator Departament Difuzare

CONDIȚII DE PARTICIPARE LA CONCURS

studii superioare
vîrsta maximă 40 de ani
experiența anterioară în relații cu publicul este binevenită

Fișele de înscriere se obțin de la sediul redacției ziarului "MONITORUL", zilnic între orele 9-13. Data și locul desfășurării concursului vor fi comunicate în paginile "Monitorului".

SALARIU EXCEPȚIONAL!

72.44 MHz.
În curînd
Radio Nord -Est
va emite pe această frecvență 24 de ore pe zi.

Cu ocazia **concursului**
"Cîștigați 1.000.000 lei cu Coca-Cola"

=1.000.000 lei
poate prin ROMCRISS
Str. Han Tătar 8, Oancea,
tel. 174214

S.C. ROMCRISS S.R.L. vă oferă Coca Cola sticle de 1 litru, la prețul de 465 lei... cu numai 2 sticle de 1 litru Coca Cola puteți cîștiga:
Premiul I: 1.000.000 lei
Premiul II: un videocasetofon
Premiul III: un radiocasetofon
și alte 50 premii
Plicurile se primesc la sediul firmei Romcriss.

Agenția de Turism
ALMA LUX
Str. C. Negri 60
Iași

pune la dispoziție prin raionul specializat echipament sportiv pentru practicarea turismului:
- treninguri adulți și copii
- scurte, geci cu două fețe tip FACIBA
- bocanci și pantofi sport
- tricouri
- patine și schiuri FISCHER, clăpari etc.

CALITATE GARANTATĂ!
Vă așteptăm cu plăcere!

-V-ați certat cu iubita și nu știți cum să o împăcați?
-Se apropie aniversarea căsătoriei și nu știți cum să marcați evenimentul,făcîndu-i o surpriză plăcută soției?
-V-au venit în vizită prieteni sau rude și nu sînteți hotărît ce restaurant să alegeți pentru a-i face să petreacă o seară de neuitat în Iași?
-Sînteți indecișI unde veți sărbători aniversarea celor 10 ani de la absolvirea facultății?

Aceste probleme sînt rezolvate dacă veți alege drept gazdă COMPLEXUL S.C. EXPOPARC S.R.L. (fosta Casa Vînătorului) din Parcul Expoziției.

Program non-stop, rezervări la tel. 141608.
Joi, vineri, sîmbătă și duminică - program de discotecă 21.00 - 02.00.

MONITORUL încearcă să răspundă la întrebarea

De ce plătim sume enorme pentru frigul din locuințe?

■ cum se calculează plata căldurii furnizate populației ■ la Primărie nici o asociație de locatari n-a cerut renunțarea la alimentarea cu căldură a unui bloc întreg ■

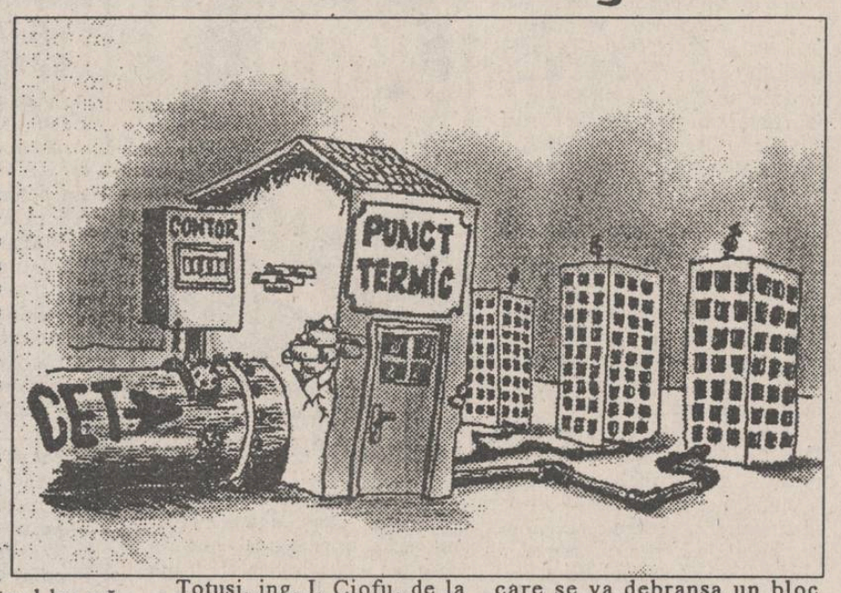

Valoarea cheltuielilor de întreținere cunoaște o creștere deosebită în perioada de iarnă, datorită ponderii mari pe care o prezintă costul căldurii furnizate de Regia Autonomă de Termoficare. Prețul agentului termic a cunoscut, de asemenea, importante creșteri pe care populația le consideră nejustificate, motiv pentru care redactorii cotidianului nostru au solicitat explicații principalelor instituții implicate în producerea și distribuirea agentului termic.

Conform informațiilor oferite de Radu Luca, șeful serviciului tehnic exploatare de la C.E.T. Iași, plata căldurii furnizate populației se calculează în modul următor: cantitatea de căldură transmisă de C.E.T. se măsoară în punctul termic prin intermediul unui contor. Din valoarea obținută în urma măsurării, R.A.T. scade propriile pierderi, care ajung pînă la 4%. Diferența o facturează la asociațiile de locatari, proporțional cu suprafața caloriferelor fiecărui bloc. De exemplu, în punctul termic, în urma măsurării, s-a constatat că C.E.T. a livrat 1000 G.cal. Scăzînd 4% (40 G.cal.) pierderile, punctul termic va cere (proporțional cu suprafața caloriferelor arondate) asociațiilor de locatari contravaloarea celor 960 gigacalorii distribuite. Asociațiile calculează mai departe costul căldurii în funcție de suprafața locuibilă a fiecărui apartament.

Administrația de clădiri, secție a R.A. Termoficare, este cea care execută aceste operații pentru asociațiile de locatari preluate, cărora le trimite listele de plată a întreținerii.

Pentru a menține în condiții de confort termic (18 grade Celsius) un apartament mediu de 2,5 camere, ing. Radu Luca ne-a declarat că normativele indică un necesar de energie termică pentru un sezon de încălzire, cuprins între 15 octombrie și 15 martie, de 13,5 gigacalorii. La prețurile actuale, de 9000 lei pentru o gigacalorie, se ajunge la o valoare totală de aproximativ 122 mii lei pentru cele cinci luni menționate, ceea ce înseamnă aproape 25 de mii lei pe lună, valoarea cheltuielilor pentru căldură.

Pentru o parte a populației, această sumă reprezintă mai mult decît își poate permite să plătească. În această situație, este foarte posibil ca unii dintre locatari să solicite debranșarea de la sistemul de furnizare a agentului termic. Încălzirea apartamentului ar putea fi realizată prin construirea unor sobe sau prin folosirea unor radiatoare de căldură, alimentate cu energie electrică. În ultimul caz, pentru a vedea care este costul pentru încălzirea apartamentului, ing. Radu Luca a afirmat: "Aceeași cantitate de căldură, deținută prin folosirea radiatoarelor electrice, ar costa, la prețul de 28 lei pentru 1 kw oră, peste 440 mii lei, pentru toată perioada 15 octombrie - 15 martie. Lunar, suma ar fi aproape 90 mii lei, deci de peste trei ori mai mare decît în cazul încălzirii prin intermediul caloriferelor."

Soluția debranșării caloriferelor de la rețeaua de furnizare a agentului termic a fost luată în considerație și de către Delegația permanentă a Consiliului județean Iași. Aceasta a hotărît ca asemenea debranșări să fie făcute în două situații: în primul caz, cînd se înregistrează datorii la plata agentului termic, datorii mai vechi de 40 de zile sau, în al doilea caz, cînd locatarii nu au posibilitatea să plătească și solicită în scris conducerii Asociației de locatari, debranșarea.

Totuși, ing. I. Ciofu, de la R.A. Termoficare, a comunicat Asociației de locatari, din str. Cuza Vodă 8-10-12, că debranșarea va fi făcută doar în cazul în care se renunță la alimentarea cu căldură a unui întreg bloc și nu numai pentru un apartament sau două.

Referitor la acest subiect, ing. Radu Onofrei, șeful serviciului de gospodărire comunală din cadrul Primăriei, ne-a declarat că nu a primit pînă la ora actuală, la primărie, nici o cerere de debranșare de la rețea.

După cum observăm, problema debranșării de la rețeaua de furnizare a agentului termic este deocamdată neclară. Deși Delegația permanentă a Consiliului județean a decis că acest lucru este posibil, este evident că R.A. Termoficare nu poate aplica această decizie decît în cazul în care se va debranșa un bloc întreg. În acest fel, iese în evidență haosul din modul de lucru al administrației locale și al regiilor din subordine, care, în loc să ofere soluții concrete pentru rezolvarea problemelor populației, ne oferă la plată frigul din locuințe.

Credem că va mai trece încă o iarnă în care se vor purta discuții sterile la cele mai înalte nivele ale administrației locale, în așteptarea dezghețului primăverii, care ne va aduce căldură în case. Pînă atunci, vor fi căutate noi soluții de către cei implicați în furnizarea agentului termic, soluții a căror concretizare va fi promisă pentru anul 1994. **(Alina ȘTEFAN, Alin TOCAN)**

TELEX COTIDIAN

■ **PAȘCANI. S.C."Nectarul" S.A. Pașcani (Fabrica de zahăr) și-a închis secțiile de producție din lipsă de materie primă.**

■ **BUCUREȘTI. Invalizii de război, bătrînii fără pensie și handicapații vor primi gratuit, conform H.G. nr.682/1993, lemne de foc. Pentru fiecare familie se repartizează 2 m.c. pe an, gratuit; restul se plătește la prețul integral.**

■ **BUCUREȘTI. Pentru a stopa jaful la care este supus fondul forestier, Regia Autonomă "Romsilva" a luat hotărîrea înarmării cadrelor silvice și dotarea cu stații de emisie-recepție.**

■ **BUCUREȘTI. S-a făcut propunerea de legiferare a unui nou regim al metalelor prețioase prin care vînzarea-cumpărarea acestora se va liberaliza. Doar activitățile legate de aurul nou produs vor constitui monopolul Băncii Naționale.**

■ **IAȘI. La Casele de schimb valutar din Iași nu se găsesc dolari de vînzare, iar la Casele de schimb valutar din Tîrgul Mureș nu se găsesc lei.**

■ **GERMANIA. Un întreprinzător din partea de est a Germaniei, Frank Georgi, intenționează să lanseze un proiect de construcție a fostei Germanii de Est, în miniatură, în stil Disneyland, care să recreeze atmosfera comunistă din acea perioadă.**

Fabrica de zahăr "Nectarul" Pașcani și-a întrerupt parțial activitatea

■ unitatea nu poate funcționa sub capacitatea de producție normală

"Datorită lipsei materiilor prime, fabrica de zahăr NECTARUL S.A. Pașcani și-a întrerupt parțial activitatea", ne-a declarat dl. Dumitru Cîșlaru, director în cadrul Direcției Agricole Iași. Conform informațiilor furnizate de domnia sa, unitatea nu poate funcționa sub capacitatea de producție normală, întrucît cheltuielile de producție sînt aceleași, indiferent de cantitatea de materii prime introdusă în fluxul de fabricație.

În acest moment recoltarea sfeclei de zahăr de pe terenurile fostelor I.A.S. din județ este practic încheiată, astfel că stocurile obținute de fabrica de zahăr din Pașcani nu permit continuarea activității.

Pentru a obține informații suplimentare, am încercat să luăm legătura cu reprezentanții conducerii S.C. NECTARUL S.A, însă nici unul dintre aceștia nu a putut fi găsit. **(Mihaela BREZEANU)**

La Botoșani

Singurul loc călduros este Penitenciarul

■ căldura este asigurată de centrala termică proprie, temperatura în celule fiind de 18 - 20 grade Celsius

Într-un județ unde rata șomajului a depășit 35%, iar peste 60% din populație trăiește sub limita sărăciei, iarna deosebit de geroasă care se anunță va fi un prag destul de greu de trecut pentru mulți botoșăneni. Încercînd să aflăm cum va trece iarna o categorie aparte de oameni - pușcăriașii - am aflat că la Penitenciarul din Botoșani există în stoc 150 t cartofi consum , 5o t rădăcinoase (morcovi, pătrunjel etc), 20 t varză murată, 29 t murături asortate, 18 t ceapă, fasole, tomate, pînă la recolta viitoare, stocuri suficiente de zahăr, orez, brînză, arpacaș. Sectorul zootehnic care aprovizionează cu carne pușcăria are 440 porci, 63 bovine, 600 păsări etc, pentru care există hrana necesară. Căldura este asigurată de centrala termică proprie, temperatura în camere fiind de 18-20 grade Celsius, "optimă", cum o cer regulamentele interne. La această oră, Penitenciarul Botoșani, care are o capacitate de 850 locuri, cazează 1400 deținuți. 422 dintre aceștia muncesc la diferite munci agricole, precum sortatul cartofilor etc. Aceste date le-am obținut prin bunăvoința d-lui maior Adrian Bahmătă, comandantul Penitenciarului Botoșani. Acesta, întrebat asupra oportunității pedepselor aspre ce li se pregătesc jurnaliștilor, a apreciat că ziariștii prestează cea mai grea muncă posibilă, pentru care domnia-sa are un mare respect, și dacă - Doamne ferește! - vreun ziarist ar avea vreo problemă, va găsi oricînd o celulă caldă la Penitenciarul din Botoșani. **(Val GURALIUC)**

După răscoala țăranilor din Dolhești

Prefectul Iașului, Dan Gâlea, inspectează comunele județului

■ între Scobinți și Tîrgu Frumos există 335 ha deținute ilegal de o asociație condusă de doi ingineri agronomi

Ieri, Prefectul județului, Dan Gâlea, s-a deplasat în localitatea Răducăneni, județul Iași, împreună cu membri ai Direcției Agricole, pentru a urmări procesul punerii în posesie cu pămînt a țăranilor, conform Legii 18/1991. Prin aceste deplasări - amintim că la începutul săptămînii autoritățile județene s-au deplasat, pentru aceeași problemă, la Tîrgu Frumos și Scobinți. Comisia pentru agricultură urmărește aplicarea pe plan local a Ordinului 220 din luna august 1993, emis de Prefectura Iași, conform căruia toate asociațiile constituite în domeniul agricol trebuie să prezinte Primăriilor listele cu membrii componenți și terenul deținut de fiecare membru. Acest ordin a apărut ca urmare a descoperirii la Podu Iloaiei și Dumești a unor asociații care dețineau în realitate mai mult teren decît era declarat în acte. Aceași situație stă la baza conflictului dintre comuna Scobinți și Tîrgu Frumos, unde există 335 ha deținute ilegal de o asociație condusă de doi ingineri agronomi. Conform declarațiilor domnului prefect Anghel, cei doi vinovați vor fi pedepsiți conform legii. **(Ovidiu LUNGU)**

Taxa pe valoare adăugată acționează și în cimitire

■ sînt scutite de plata TVA sicriele, crucile, coroanele, jerbele și lumînările ■ lumînările pentru nunți și botezuri au inclus în preț TVA ■

Ministerul Finanțelor a făcut recent noi precizări în legătură cu aplicarea taxei pe valoare adăugată. Acesta este al doilea set de precizări care are rolul de a oferi soluții pentru o serie de situații în care legislația lasă loc mai multor interpretări.

Ca o noutate, Ministerul Finanțelor stabilește modul cum se aplică taxa pe valoare adăugată în cazul lucrărilor executate în cimitire și în cazul obiectelor funerare. Astfel, sînt scutite de plata T.V.A. lucrările de construcții, amenajări, reparații și întreținere, executate în cimitire ca: zidire cavouri, săpat gropi, chituit capace criptă, înhumarea și dezhumarea decedaților.

De asemenea, sînt scutite de plata T.V.A. obiecte funerare ca: sicrie și garnituri sicrie, cruci, coroane și jerbe de flori naturale și artificiale, lumînări. În schimb, pentru lumînările decorative și cele pentru nunți și botezuri se percepe T.V.A.

Scutirile de mai sus se aplică pentru livrările de bunuri și prestările de servicii executate de unități special autorizate. **(Costel STROESCU)**

O funcționară a Primăriei își terorizează fosta soacră, în vîrstă de 75 de ani

■ ultima dată i-a spart fața cu tocul unui pantof

De cîteva luni, Neagu Aurelia (75 ani), pensionară din Iași, cere cu disperare ajutorul autorităților locale și mass-mediei, deoarece este deseori maltratată și amenințată cu moartea de către fosta ei noră, Ecaterina Carp, funcționară la Primăria Iași, care vrea să o scoată afară din apartamentul unde locuiește.

Divorțînd de fiul Aureliei Neagu, E.C. a cîștigat în instanță apartamentul în care locuia împreună cu fostul ei soț, cu soacra și cu fiica lor în vîrstă de 14 ani. După pronunțarea sentinței, Ecaterina Carp încearcă prin orice mijloace să-și alunge pe drumuri fosta soacră, pe care o lasă fără bani, fără hrană și pe care o bate uneori. Ultima dată, d-na Carp i-a spart fața bătrînei cu tocul unui pantof, motiv pentru care bătrîna a necesitat cîteva zile de îngrijiri medicale.

De asemeni, o parte din lucrurile bătrînei au fost împachetate și îngrămădite pe hol, iar cele mai valoroase, confiscate.

Doamna Aurelia Neagu a solicitat recent, după epuizarea tuturor speranțelor, ajutorul cîtorva cotidiene ieșene. Ea plînge în permanență atunci cînd povestește situația disperată în care se află, singură și lipsită de sprijinul pe care fiul ei nu i-l poate da, deoarece rătăcește și el de luni de zile pe la prieteni. **(Silviu LABEȘ)**

La ce dată se vor distribui bursele studenților de la Universitatea "Al. I. Cuza" și U.M.F.

La sfîrșitul acestei luni, în zilele de 25 și 26 noiembrie, se vor distribui bursele și la Universitatea "Al. I. Cuza" și la Universitatea de Medicină și Farmacie din Iași. Studenții medicinești, vor primi atît bursele pe lunile octombrie și noiembrie, cît și bursele din perioada stagiunii din timpul verii.

Universitatea "Al. I..Cuza" are 5.037 de studenți bursieri, adică mai mult de jumătate din totalul studenților. **(Cristina LECA)**

**Doriți să aveți o amintire plăcută ?
Doriți să transformați
o zi monotonă într-una veselă și optimistă ?**

Complexul SELECT prin intermediul restaurantului • cofetăriei • pizzariei • terasei vă așteaptă să-i fiți oaspeți.

**Select
locul unde puteți petrece clipe de neuitat.**

Agenția de Turism **NET**
organizează WEEK-END
26-28 noiembrie 1993
BORSEC
- transport autocar
- cazare vile II
- cost 8.000 lei

Informații și înscrieri:
- Ag. Turism NET (Casa Modei - Mezanin), orele 9.15-17.00.

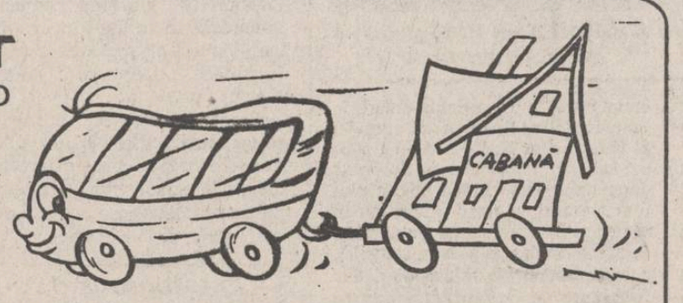

Prima conferință de presă la filiala Iași a P.A.C.

Opoziția este dispusă și încrezătoare că va guverna în această iarnă

■ "membrii PAC formează în prezent elitele schimbării", a afirmat președintele filialei Iași a PAC, Liviu Antonesei

Filiala ieșeană a Partidului Alianței Civice a inaugurat ieri dimineață o serie de conferințe de presă periodice. În intenția președintelui filialei Iași a P.A.C., Liviu Antonesei, conferințele de presă urmează să aibă loc o dată la două săptămîni.

În prima conferință de presă, domnul Liviu Antonesei a prezentat programul P.A.C. "O bună bucată de timp, P.A.C. nu s-a revendicat de la nici o ideologie. Astăzi, după cum s-a stabilit la Congresul P.A.C. de la Timișoara, P.A.C. este un partid neoliberal, axat pe valorile civismului", a precizat domnul Antonesei. Programul P.A.C. cuprinde două secțiuni: una consacrată cauzei societății actuale românești și alta soluțiilor oferite pentru redresarea economică și încurajarea societății civile. După ce a trecut în revistă căile ce presupun o revigorare economică (stoparea inflației, rată a dobînzilor real pozitive, diminuarea deficitului bugetar, reducerea impozitelor și repartizarea lor echitabilă, accelerarea procesului de privatizare și accelerare a economiei, restructurarea agriculturii), președintele filialei Iași a P.A.C. a amintit că aplicarea programului P.A.C. va înrăutăți situația pe termen scurt, dar după un an situația se va ameliora în mod evident. După această incursiune mai muilt propagandistică în doctrina P.A.C., au urmat întrebări mai concrete legate de filiala Iași a P.A.C. Am aflat, cu acest prilej, că numărul membrilor P.A.C. este, în județ, de 500, din primăvară filiala ieșeană urmărind o strategie de implantare în teritoriu, la Hîrlău, Cotnari, Pașcani și Țibana funcționînd filiale P.A.C. Pentru conducerea ieșeană a P.A.C. important nu este numărul de membri, ci membrii activi, care formează, în prezent, elitele schimbării, după o expresie a domnului Antonesei, alcătuite din intelectuali, tineri, țărani muncitori, în ultimele două categorii intrînd aceia care se pronunță pentru privatizare.

Acum două zile, Convenția Democratică anunță că este dispusă să guverneze. Guvernul Văcăroiu a fost cotat drept incompetent, reforma stagnînd, sau involuînd spre un impas. A urmat o lungă speculație despre modul și riscurile unei guvernări a opoziției în plină iarnă. Dacă nu e vorba de "a vinde pielea ursului din pădure", siguranța domnului Antonesei privind o guvernare a opoziției anunță schimbări foarte interesante în această iarnă.

(Ovidiu ȘIMIONCA)

Liviu Antonesei, președintele filialei Iași a Partidului Alianței Civice

CDR Iași protestează împotriva refuzului autorităților române de a acorda viza Regelui Mihai

Convenția Democratică din România, filiala Iași, declară că refuzul actualului regim de a permite participarea M.S. Regelui Mihai la festivitățile de la Alba Iulia constituie un act de crasă și aroganță încălcare a propriei legislații, cît și a convențiilor și tratatelor internaționale la care România a aderat. Recenta intrare a României în Consiliul Europei se dovedește astfel a fi un gest fără substanță, întrucît libera circulație a persoanelor este unul din drepturile pe care Consiliul Europei le consideră inalienabile.

C.D.R. Iași va sesiza forurile europene și internaționale de acest caz de încălcare flagrantă a drepturilor omului și cetățeanului de către actualul regim din România. Considerăm de asemenea, că participarea partidelor din opoziția democratică la festivitățile de la Alba Iulia, în condițiile de nelegalitate în care ele au fost transpuse prin decizia ilegală a regimului, ar fi nepotrivită.

Regimul actual și-a arătat din nou, la modul cel mai brutal, adevăratul său caracter neocomunist, lipsa de legitimitate și lipsa de legalitate. Ei se tem de Rege pentru că se tem de Lege!

Președinte,
Mihai Ursachi

Corneliu Vadim Tudor și Aristide Dragomir se vor întîlni la tribunal

■ birourile permanente ale celor două Camere au propus ridicarea imunității parlamentare pentru cei doi

Birourile Permanente ale celor două Camere au hotărît miercuri, 17 noiembrie a.c., să propună ridicarea imunității parlamentare de care se bucură senatorul P.R.M., Corneliu Vadim Tudor, și deputatul P.D.(F.S.N.), Aristide Dragomir. Acest fapt va face posibilă tranșarea conflictului dintre cei doi pe calea justiției, conflict generat de lovirea reciprocă a celor doi parlamentari.

Alegeri la Alianța Civică Iași

Alianța Civică Iași anunță pentru ziua de sîmbătă 20 noiembrie 1993, orele 10,00, la sediul din Elena Doamna, Adunarea Generală pentru alegerea delegaților la Conferința Națională și a noului Comitet Director.

Ce nu s-a reușit timp de patru ani se poate face într-o lună

Fondul Monetar Internațional guvernează România în locul premierului Văcăroiu

■ Nicolae Văcăroiu - un reformist de nevoie?

"Am pregătit un pachet de măsuri dure, pe care le vom implementa nu pentru că așa vrea F.M.I., ci pentru că doar așa putem accelera procesul de reformă din România", a declarat premierul Nicolae Văcăroiu în interviul acordat miercuri agenției Reuter. În opinia sa, reformele financiare și monetare în pregătire pot fi "controversate", dar ele au fost elaborate cu consultanță F.M.I. Dl. Văcăroiu a mai declarat că, în cursul zilei de miercuri, este așteptată la București delegația de negociatori români, aducînd "un mesaj din partea F.M.I.". "Avem semnale că discuțiile de la Washington au decurs bine. Sperăm să încheiem acordul cu F.M.I., așa cum am încheiat și acordul cu Banca Mondială, în privința eliberării celei de-a doua tranșe a împrumutului pentru ajustare structurală". Dl. Văcăroiu a recunoscut că politica economică a echipei sale a dat greș în anumite domenii: stăvilirea inflației, privatizarea marii industrii și falimentarea întreprinderilor de stat ce lucrează în pierdere. Dar ideea că reforma stagnează "este falsă și își are, probabil, originea în acțiunea concertată a forțelor de opoziție". Pentru primul ministru, "inflația este unul dintre puținele obiective neonorate". Datorită măsurilor concrete adoptate în 1993, "am reușit stoparea declinului producției industriale, începînd cu luna aprilie și în ultimele luni înregistrăm chiar o creștere - mică, dar continuă". Produsul Național Brut în 1993 va fi "ceva mai mare" decît cel de anul trecut. Aceasta este "o bună realizare, comparativ cu declinul economic din anii trecuți, mai ales dacă ținem seama de faptul că am guvernat în lipsa sprijinului financiar extern". Premierul român a ținut să sublinieze că rămîne "atașat" ideii de reformă în România.

■ Dacă negocierile cu F.M.I. vor eșua, Mircea Coșea este hotărît să demisioneze

Întrebat de un reporter Mediafax, în conferința de presă de astăzi de la Palatul Victoria, care au fost considerentele care l-au determinat să declare că va demisiona dacă România nu încheie acordul cu F.M.I. (România avînd experiența amînărilor în relațiile cu F.M.I., nu și pe cea a demisiei negociatorilor), ministrul de stat Mircea Coșea a declarat: "Eu nu concep reluarea reformei în România în afara acordurilor cu F.M.I. Fără aceste acorduri, reforma nu are nici o șansă. De aceea, consideră că, în cazul în care negocierile cu F.M.I. nu se vor finaliza prin încheierea acordului, prezența mea ar fi inoportună". Ministrul român a adăugat că, în prezent, României îi lipsește o implicare mai mare în procesul de reformă. Guvernatorul BNR, Mugur Isărescu a precizat: "Inflația este inamicul public numărul unu în România."

■ Reprezentantul F.M.I. la București confirmă deblocarea negocierilor

La conferința de presă a delegației de negociatori care s-a întors ieri de la Washington a participat și reprezentantul permanent al Fondului Monetar Internațional la București, dl. Joshua Green. Prezența domniei sale în sala presei de la Palatul Victoria a fost preponderent decorativă, pentru că o bună bucată de vreme nu a avut traducător, iar cînd traducătorul a venit, a avut o prestație sporadică. Dl. Green a luat totuși cuvîntul la un moment dat, deconspirînd scopul prezenței sale la acest eveniment: "Confirm tot ce au spus miniștrii Coșea și Georgescu, și anume că am ajuns la o înțelegere reciprocă". În scurta sa intervenție, Joshua Green a mai spus: "Au avut loc discuții asupra unor principii economice fundamentale pe care F.M.I. le va susține. Există elemente cheie în acest program care vor determina schimbări în politica fiscală și monetară, probleme de structură a economiei (mă refer la privatizarea și restructurarea întreprinderilor de stat). F.M.I. este încîntat să susțină România în procesul de reformă și o va face prin asistență tehnică și financiară. Există o echipă aici care-l ajută pe dl. Florin Georgescu la elaborarea politicii fiscale, iar o altă echipă va veni pe 29 noiembrie pentru stabilirea detaliilor tehnice".

În Africa de Sud s-a renunțat pentru totdeauna la discriminările dintre negri și albi

■ *președintele Congresului Național African Nelson Mandela este fericit pentru că a creat un viitor țării sale*

Miercuri, în Africa de Sud, s-a adoptat proiectul final al noii Constituții, ce consfințește sfîrșitul politicii de Apartheid. După doi ani de convorbiri, negociatorul șef al Guvernului, Rolf Mayer și negociatorul din partea Congresului Național African - Cyril Ramafosa, au ajuns la un consens.

Președintele Congresului Național African, Nelson Mandela, a afirmat că este încîntat de proiectul Constituției, dar că este nemulțumit de faptul că populația majoritară a țării este lipsită de dreptul la vot. Mandela a declarat B.B.C.-ului că este fericit pentru că a creat un viitor țării sale. Președintele Africii de Sud - Frederic De Klerk - consideră că schimbările pentru țara sa sînt, începînd de acum, ireversibile. El dorește ca această epocă să fie una a reconcilierii și toate popoarele să se unească într-o singură națiune. Acum, cînd principalele forțe din Africa de Sud au fost de acord asupra Constituției provizorii, atenția Guvernului se va îndrepta spre alegerile din anul viitor. Congresul Național African și Guvernul au dificila misiune de a atrage în procesul democratic atît extrema dreaptă albă cît și pe liderul zulușilor.

(Luminița BĂCĂRAN)

Frederic De Klerk și Nelson Mandela, artizanii tranziției Africii de Sud la democrație

MONITORUL EXTERN

■ Națiunile Unite vor verifica dacă Irakul a folosit gaze toxice

Experți ai Națiunilor Unite au declarat miercuri că au detectat zonele unde au fost utilizate gaze de luptă împotriva șiiților și că, în scurt timp, vor inspecta zonele de sud ale Irakului. O echipă de nouă experți a sosit în Iran sîmbătă pentru a obține informații de la refugiații irakieni privind localizarea precisă a atacurilor. Autoritățile irakiene au negat că ar fi utilizat gaze toxice, însă experții O.N.U. au declarat că "în prezent sînt disponibile coordonatele precise". Echipa Comisiei Speciale a Națiunilor Unite, însărcinată cu dezafectarea armamentului de distrugere în masă din Irak, aflată în prezent în Bahrein, a anunțat că intenționează să se deplaseze la Bagdad vineri. Experții intenționează să furnizeze rezultatele anchetei înainte de încheierea convorbirilor curente dintre Irak și O.N.U.

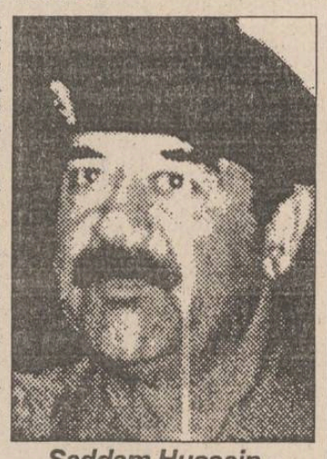

Saddam Hussein - potentatul de la Bagdad

■ În Polonia a început procesul foștilor torționari comuniști din anii '50

Miercuri, la Varșovia, a început procesul a 14 membri ai serviciilor de securitate poloneze, acuzați că, în perioada 1946-1952, au torturat numeroși deținuți politici, informează A.F.P. Principalul acuzat este Adam Humer, un fost director al departamentului de anchetă din cadrul Ministerului Securității Publice. Șase dintre acuzați au admis parțial faptele ce le sînt imputate, recunoscînd faptul că, la acea vreme, "constrîngerea fizică" reprezenta o practică curentă a serviciilor de securitate.

■ O nouă emisie de ruble false

Într-unul din raioanele regiunii Volgograd, organele de miliție au confiscat aproape 200 de milioane de ruble false, depuse la C.E.C. de un cetățean cecen, în bancnote de 50 de mii de ruble. Fiind prins de organele de miliție, acesta a recunoscut că banii au fost aduși din Groznii, el fiind, însă, doar un simplu curier. Nu este exclus ca la Volgograd să fi ajuns numai o parte din emisia de ruble false introdusă în Rusia, cu seria AL. nr.1194034, 119453, 119457.

■ Colonelul libian Khadaffi amenință cu incendierea sondelor petroliere

Liderul Libiei, col. Khadaffi, a declarat că poporul libian este gata să-și incendieze sondele de petrol, pentru a-și arăta nesupunerea față de sancțiunile impuse de S.U.A., ca urmare a incidentului aerian de acum cinci ani de la Lockerbie, în Scoția. El a afirmat că milioane de oameni sînt pregătiți să se deplaseze pe cîmpurile cu sonde ale țării și să le dea foc, urmînd ca aceste incendii să fie preluate de televiziunea prin satelit. Amenințări similare au fost făcute publice și în trecut de către col. Khadaffi. Săptămîna trecută, Consiliul de Securitate al O.N.U. a votat în favoarea înăspririi sancțiunilor impuse Libiei, din cauza refuzului continuu al acesteia de a-i preda pe cei doi suspecți ai incidentului de la Lockerbie, pentru a fi judecați în Scoția sau S.U.A.

O replică peste Oceanul Atlantic a Comunității Europene

Statele Unite, Canada și Mexic se unesc sub flamura dolarului

■ conform acordului NAFTA americanii vor investi masiv în Mexic

Ieri, în Congresul de la Washington, legislativul a aprobat acordul N.A.F.T.A. Acordul va reuni într-o singură entitate comercială S.U.A., Canada, Mexic, din trei puncte de vedere: putere economică, populație și balanță comercială. Potrivit agenției Reuter, valoarea Produsului Intern Brut combinat al celor 12 națiuni ale C.E.E. s-a cifrat, anul trecut la 6,84 mii de miliarde dolari. În aceeași perioadă, S.U.A. a înregistrat un Produs Intern Brut în valoare de 5,88 mii de miliarte dolari, Canada 562 miliarde, iar Mexicul 328 miliarde. Împreună, P.I.B. combinat al partenerilor N.A.F.T.A. ar fi totalizat 6,77 miliarde dolari. Această aprobare a acordului este un moment definitoriu pentru națiunea americană, acum cînd mulți suferă din cauza situației economice grele din întreaga lume, a declarat Bill Clinton. Președintele Bill Clinton a sprijinit ferm acordul, deși mulți adversari ai acestuia, printre care și Cindy Cately, l-au prezentat ca o amenințare pentru locurile de muncă din S.U.A. Există temerea pierderilor locurilor de muncă datorită salariilor mai mici, plătite în Mexic. Aceasta era una din cauzele pentru care acordul nu s-ar fi putut aproba de către Congresul american. La începutul lunii noiembrie lipseau 30 de voturi din Congres pentru aprobarea acordului. Dar președintele Clinton a considerat prioritară adoptarea acordului, și a organizat o campanie de convingere a opiniei publice. Acordul N.A.F.T.A. a fost negociat de fapt de fostul președinte Bush, cu fostul prim ministru canadian Bryan Malouni și cu președintele mexican Carlos Salimas De Goltari. Pe termen scurt, cel mai important efect al adoptării acordului se va simți în politica externă americană. Faptul că Bill Clinton a sprijinit acordul, împotriva opoziției din propriul partid democrat, a demonstrat că el este ferm în favoarea comerțului liber și totodată că dorește să trateze America Latină ca pe un partener egal. Deși pentru S.U.A., beneficiile economice ale acorului N.A.F.T.A. ar putea fi sub semnul întrebării, beneficiile politice sînt clare, apreciază B.B.C. Bill Clinton a oferit o imagine a Statelor Unite ca potențial lider al unui viitor bloc comercial capabil să concureze și cu C.E.E. și cu Asia. Anul trecut, exporturile C.E.E. au totalizat 565 miliarde dolari, în timp ce împrumuturile s-au ridicat la 632 miliarde. Statele Unite au exportat bunuri în valoare de 448 miliarde dolari, importurile cifrîndu-se la 632 miliarde. Exporturile Canadei au totalizat 130 miliarde dolari iar importurile 122 miliarde. Mexicul a exportat bunuri în valoare de 46 miliarde dolari, importurile sale totalizînd 62 miliarde. Așadar, C.E.E. a înregistrat un deficit comercial cifrat la 67 miliarde dolari, în timp ce deficitul comercial cumulat al partenerilor N.A.F.T.A. s-a ridicat la 91 miliarde dolari. Se poate constata superioritatea posibilului bloc comercial nord-american în ceea ce privește puterea economică. Pentru reanalizarea acestor statistici, agenția Reuter s-a folosit de datele furnizate de Organizația pentru Cooperare și Dezvoltare Economică. **(Luminița BĂCĂRAN)**

Bill Clinton și-a luat gîndul de la Europa

Avocații lui Alexandr Rutkoi și Ruslan Hasbulatov se pregătesc să facă față unui proces politic

■ fostul președinte al Parlamentului protestează împotriva refuzului înregistrării candidaturii sale pentru alegerile din decembrie

La o întîlnire cu ziariștii, avocații lui Hasbulatov, Rutkoi și Baranikov și-au exprimat dorința ca procesul să înceapă cît mai curînd posibil și să fie cît mai "transparent". Răspunzînd la întrebarea corespondentului agenției INTERFAX, avocatul lui Rutkoi, Iuri Ivanov, a spus că, după părerea lui, pe banca acuzaților vor sta, probabil, 8 persoane, și anume : Aleksandr Rutkoi, Ruslan Hasbulatov, Viktor Baranikov, Andrei Dunaev, Vladislav Oceaiov, Albert Makașov, Ilia Konstantinov, Viktor Anpilov. De asemenea, avocatul lui Ruslan Hasbulatov, Vladimir Fameciov, consideră că refuzul înregistrării candidaturii ex-speakerului este o încălcare a drepturilor omului. Candidatura acestuia a fost refuzată în virtutea decretului prezidențial din 19 octombrie, care interzice participarea la alegeri a persoanelor învinuite de participare la evenimentele din 3-4 octombrie, de la Moscova.

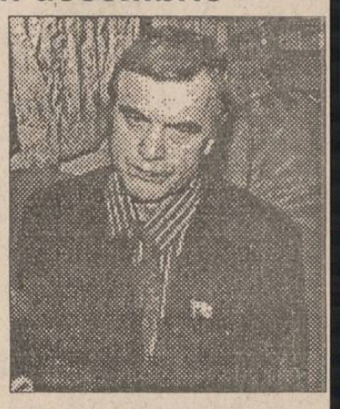

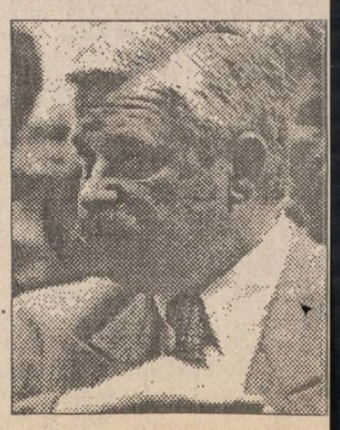

În fotografia de sus: Ruslan Hasbulatov; jos: Alexandr Rutkoi

CAFEAUA DE DIMINEAȚĂ

Exemplul comunei Probota: cu fața spre sat

Aurel LEON

Aceasta a fost impresia mea, duminică spre prînz, cînd "Monitorul" a prezentat manifestarea de la Probota, pe valea Prutului: centenarul bisericii și al școlii din sat. Nu m-a impresionat afluirea locuitorilor din comună, adică a celor din Perieni, Ciulinești, Bălteni și Probota, cît prezența celor veniți de departe: absolvenți ai școlii, foste cadre didactice - tot ce e legat în vreun fel de sat. O sală de clasă are dimensiunile cunoscute, pentru 30-40 de elevi. Și oaspeții curgeau fără contenire. Intrau emoționați, se căutau din ochi, se recunoșteau profesori și elevi, acum oameni în toată firea și pereții sălii se dilatau spre a putea cuprinde bucuria tuturor.

Fenomenul mi-a amintit despre un obicei al unui trib tibetan, caz povestit mi se pare de Mircea Eliade. Într-o anumită noapte a anului, întregul trib, parcurgînd mii de km, se adună în iurta șefului și, după ce intră toți, se trage un cerc în jurul iurtei, se presară nisip cernut bine și se netezește. Apoi, un bătrîn menestrel, acompaniat la daira, povestește în acea noapte toată istoria tribului. Dimineața, cînd ies din iurtă, văd pe nisip urmele unor copite de cal. E semn că strămoșii morți au venit să asculte și ei odiseea tribului, cîntată de rapsod. Așa se transmite oral istoria tribului. Vezi că iurta, fiind confecționată din piei de animale, este elastică și-i poate cuprinde pe toți, dar pereții școlii din Probota, deși neelastici, s-au dilatat și au încăput toți.

Printre cei pomeniți drept ctitori ai învățămîntului din Probota a fost și preotul Gh. Carp din Perieni. Datorită primilor doi copii ai preotului, Elena Ibrăileanu-Carp și profesorul Mihai Carp, m-am ocupat insistent în tabletele mele de centenarul de la Probota. Consecvent preocupărilor noastre de a pleda pentru revigorarea vieții spirituale a satului românesc, am salutat orgoliul Probotei de a semnala vechimea așezărilor de răzeși, cu hrisoave din sec. al XV-lea și cu un primar intelectual, prof. C. Vintilă, și de a organiza festivitățile din 11-14 noiembrie. Este, într-adevăr, un fapt care merită subliniat prin descrierea festivităților de la Probota. Aceasta spre a ne întări speranța că satul românesc renaște din cenușă. Satul nostru să fie asemeni ierbii dintre gingiile de asfalt, care - deși călcate de toate vehiculele, deși opărite, "asasinate" prin toate procedeele chimice și mecanice - crește din dorul de a crește?

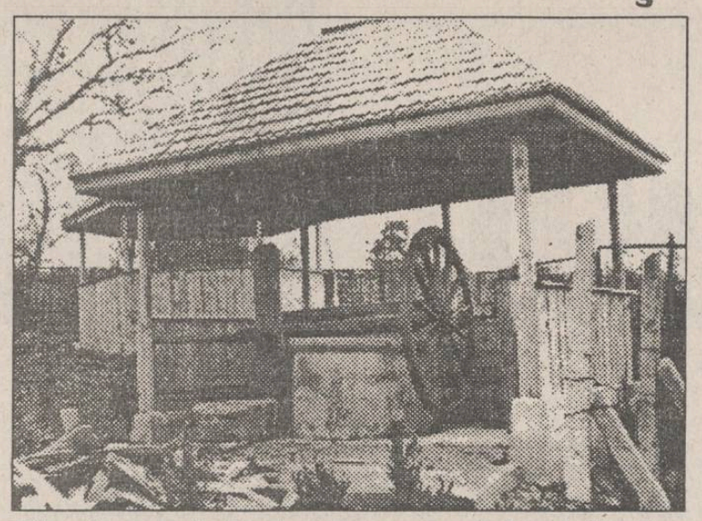

Cine trece prin Probota are cu ce își potoli setea

Nu vedeți ce politică nenorocită anti-sat? E ceva vecin cu inconștiența. Avem încă sute și, poate, mii de sate care au lumină de la lumînare și de la opaițe; cu oameni care nu știu ce înseamnă un aparat de radio sau de televiziune; copii condamnați la analfabetism... țărănime lăsată în întuneric și chemată doar la vot. Sînt în țară sute de mii de școli fără local, fără căldură, fără manuale, fără cadre calificate, fără și fără... Toți dau semnale de alarmă, dar cine să audă? E vorba de cultură, blestemat fie acest cuvînt care trebuie scos din dicționar.

Primarul de la Probota, C. Vintilă, ajutorul de primar Dănuț Avadanei, preotul Corneliu Ancuța, directorul școlii Gh. Sîrghie și ceilalți care îi secondează, pe ce lume trăiesc? N-au aflat încă despre politica guvernului, binecuvîntată de dl. Iliescu? Satul românesc prea și-a luat nasul la purtare! Unde s-a mai văzut o comună în care primăria, școala, biserica și jandarmeria să colaboreze perfect în materie de cultură, încît comuna să se poate lăuda cu o statistică subversivă: atîția ingineri, medici, profesori și așa mai departe plecați din această comună! Să fie destituiți toți. Unde mai pui că Prefectura le-a trimis mesaje de salut. Se vede că dl. Dan Gâlea e și el vreun fiu al satului, ca și dl. Ion Amihăesei. Cel puțin despre dl. Constantin Simirad știu precis că e de la Coțușca, au grijă confrații din parohia lui Adi Cristi să-l înfiereze zilnic pentru asta.

Culmea e că au fost la acea festivitate lacrimi de emoție și amintiri calde legate de anii satului. A fost de față televiziunea și fotografi spre a reține faptele acestea de-a dreptul scandaloase! Organizatorii au imprimat ecusoane, șervețele, blocnotes-uri cu "amintiri de la centenar", adică au fost puși la punct cu toate ca un oraș, nu ca un sat. Că hramul bisericii a prilejuit momente înălțătoare, slujind un sobor de preoți, în frunte cu protoiereul Constantin Andrei, treacă-meargă.

Dar cînd la școală au avut loc producții ale elevilor, împletite cu dări de seamă didactice și întîlniri sentimentale, e prea mult.

Te pomenești că se molipsesc de la Probota și alte comune, menținîndu-se pe această linie modernă și mobilizînd o adevărată armată de intelectuali întorși cu fața către satul lor.

Colac peste pupăză, virr și eu și strig: Bravo Probota! Poate te vor imita și alte așezări rurale. Poate vom auzi îndemnul autorităților: stingeți opaițul și lumînarea și aprindeți becul! ■

POLIGON

Întîmplări de la Tîrgu Secuiesc

Dorin SPINEANU

Am avut, zilele trecute, o experiență destul de neplăcută. Am văzut, adică, moartea cu ochii și nici nu eram, cum se spune, la mine acasă ci undeva, departe, printre străini. Printre unguri, mai bine zis. Pe la **Tîrgu Secuiesc**, în localitatea **Sîntlunlunca** unde-i mămăliga cît nuca și unde, se spunea în 1990, principala îndeletnicire a localnicilor este să joace foot-ball cu căpățînile românilor, în care, nobil scop, acestea (căpățînile) erau detașate de trup cu ajutorul secerilor. Rahat! Cine a pus botul, atunci, la provocarea ordinară pusă la cale de Președinție (acuză directă) și alte instituții interesate direct, a fost, ca să folosesc un eufemism, un mare nătărău. De ce? Păi iată faptele: dacă nu erau ungurii ăștia răi, halitori de carne crudă, de sub șeaua **Mercedesurilor** lor, n-aveați voi, compatrioți, bucuria de a-l citi astăzi pe subsemnatul. Doar, cel mult, să-l însoțiți pe ultimul drum, chestie pe care mi-o doresc eu, mie, în raport cu domniile voastre... Eram, carevasăzică, în drum, pe un ger și un viscol cumplit. Mașina, săraca, stricată, trasă anevoie lîngă o poartă din acelea mari, sub felinar. Și ne suflam în degete, cu și prietenul Nichita Danilov, dar tot ceea ce realizam era un abur firav care îngheța pe parbriz ca răsuflarea unui pește pe uscat. Și, (nu vă mai plictisesc cu ceam tras că poate vă vine și dumneavoastră rîndul), numai ce-mi apare un Istvan beat, simpatic, stîlcindu-și limba în gură și nu se duce să se culce ca tot omul, într-un șanț, ci ne preia din stradă, bate pe la porți, caută soluții și, minune, chiar găsește! Ne cazează într-o moară caldă cu miros bun, în cabina portarului. Și am dormit cum am putut, însă la căldură; care pe un sac de tărîțe, care pe o bancă îngustă, de lemn, de-a făcut toată noaptea pe Nadia Comăneci la bîrne inegale... Dar a fost bine. Am ieșit din noapte. Și a doua zi dimineața, cum tot nu reușeam să pornim pîrdalnica de mașină, numai ce se îndură o gospodină de noi și ne invită lîngă sobă.

■ tot felul de Vadimi, Funari și Păunești n-ar da o fărîmă de pîine la un om în nevoie

Morala: mai lăsați dracului televizorul, mai ales cînd apar tot felul de Vadimi, Funari și Păunești. Că alde ăștia n-ar da o fărîmă de pîine la un om în nevoie. Iar **Caritasul,** care pre mulți a popit, nu-i altă dovadă mai bună... ■

PUNCTE DE VEDERE

Reformă fără reformatori

Marți seara, tîrziu, de la Washington, neobositul Mircea Podină transmitea, cam fără euforie, totuși, că un nou mare succes al politicii românești tocmai fusese înfăptuit. În limbajul sibilinic specific domnilor corespondenți ai postului de radio România-Actualități, acesta ne anunța că, deși rezistase destul, "fortăreața Banca Mondială" căzuse totuși, acum: în sprijin era adusă și o declarație a lui Mircea Coșea, conducătorul delegației române la tratativele cu acest organism și reformatorul șef al Guvernului Văcăroiu: domnia sa și negociatorul din partea B.I.R.D., abia terminaseră de a se felicita reciproc.

Nu se vorbea, ce-i drept, de credite imediate, ci de o nouă vizită-inspecție a unor funcționari ai Băncii Mondiale și de o vagă perspectivă, neconfirmată de cercurile financiare în cauză, de ceva dolari pe la sfîrșitul lui decembrie, adică în plină iarnă. E foarte limpede că nimeni nu are de gînd să crediteze la nesfîrșit parazitismul românesc. Condițiile minimale sînt de bun simț (reducerea inflației, privatizarea reală, descentralizarea, rigoarea bugetară, crearea unei piețe monetare libere etc.) și Guvernul, oricare ar fi el, va sfîrși prin a le accepta.

Se știe că dl. Coșea a fost adus în guvern în ultima clipă, tocmai pentru a conduce aceste tratative, iar dl. Isărescu, un alt membru al delegației, poate în fapt cel mai important, este încă amenințat cu demitetrea. Ei par a fi destul de lucizi pentru a pricepe că, pe fondul necesităților noastre foarte urgente de credite și în condițiile în care oferta de capital pe piața mondială e într-o continuă degradare, alternativa B.I.R.D. e cea mai bună. Dar ei sînt și foarte izolați. Condițiile pe care le pune Banca Mondială sînt ele într-atît de inacceptabile? A cere să ai o economie sănătoasă e cumva un fel de agresiune? Mi-e teamă că publicul românesc este încă sub influența stupidităților "Scînteii" din ultimii ani ai lui Ceaușescu și cade prea adesea victima demagogiei unor lideri fără scrupule. Oricine vrea să se documenteze, va observa că în anii '80, țările care au urmat scenariile de însănătoșire economică propuse de B.I.R.D. și F.M.I. (și care constau în strategii elementare care vizau dezetatizarea, liberalizarea politică și monetară, încurajarea spiritului de întreprindere, eliminarea nostalgiilor autarhice și participarea la schimbul mondial etc.) au ieșit din criza structurală în care se aflau. Cazul cel mai frapant e poate cel al Mexicului (pentru a nu mai vorbi de Singapore, Taiwan, Malaezia, țări pînă mai ieri din lumea a treia), care, pînă la mijlocul deceniului trecut, a dus o politică anti-liberală, cu un sector de stat hegemonic, cu o imensă și total ineficientă birocrație, cu mari cheltuieli "sociale" și, logic, cu o inflație de tip iugoslav. Acțiunea reformatoare, igienizantă, dusă de actualul regim, destul de dură la vremea ei, mai ales pentru mentalitatea latino-americană, a făcut să se vorbească acum de un miracol mexican. Faptul că Mexicul are azi curajul să participe la o mare piață liberă alături de Canada și S.U.A., puteri economice mult mai solide, de ce ar putea sufoca industria mexicană, îndelung protejată altădată, atestă acest uimitor salt. La polul opus se situează, alături de țările est-europene, cele africane, ispitite de marxism, de la Algeria și Etiopia, pînă la Mozambic și Zambia, dar și o parte a țărilor arabe și cele ale Americii de Sud, țări cu mari resurse, cele mai multe, dar care, speriate de retorica tiers-mondistă a anilor '70, s-au întrecut în măsuri protecționiste, naționalizări, xenofobie, centralism și cheltuieli publice necontrolate. Ele au refuzat asistența B.I.R.D. în anii '80, iar azi sînt mai sărace și chiar mult mai dependente decît în momentul cuceririi independenței politice.

Ceea ce mi se pare mie abisal în această mare dezbatere absentă privind reforma românească, este legat de sensul însuși al acestei reforme: ce vizează ea finalmente și ce valori vrea să impună? Căci, deși s-au cucerit destule scaune parlamentare sau administrative și chiar unul prezidențial în numele reformei, în afară de aceste sugestii elementare ale cercurilor financiare mondiale nimic nu pare să se afirme foarte coerent. Am fost frapat, de exemplu, nu de mult, de niște articole apărute în "Monitorul" ce reproduceau opiniile unor domni din conducerea Inspectoratului Școlar Județean Iași (dintre care una aparținea chiar, culmea, inspectorului cu reforma, căci, pentru cine nu știe, există și o asemenea funcție!). Se opina acolo că una din condițiile pentru ca Banca Mondială să ajute vitregitul nostru sistem de învățămînt este tocmai descentralizarea acestuia. Domnii inspectori erau bulversați realmente de această idee năstrușnică: e posibil să lași decizia, se întreabă ei indignați, pe seama unui director de școală rurală, ca, de exemplu, în cazul angajărilor? Aceasta n-ar face din școlile noastre rurale niște veritabile cluburi de familie?

Ideea că numai noi, de la centru, sîntem posesorii adevăratei căi, fără de care nu se poate mișca nimic în teritoriu nu e nici nouă, nici prea rară, din păcate, în România. A jigni însă de o asemenea manieră un cadru didactic mi se pare de-a dreptul o probă de prostie. Există și lichele, dar peste tot există directori excepționali, care, în condiții adesea foarte grele, au fost adevărate monumente în satele lor. Pe de altă parte, toată lumea știe că inspectoratele sînt cele mai corupte din întregul sistem de învățămînt. Mai e aici și o altă morală. Există o teamă imensă de societate la nivelul structurilor birocratice, care, deși reclamă mereu că lucrează în numele întregii comunități, lucrează de fapt numai în numele său. Se naște, de aceea, întrebarea: pentru cine se face reforma în România: pentru societatea românească sau de ochii lumii, pentru Europa și Banca Mondială, în așa fel încît posturile lor să rămînă intacte? Chiar ideea de a mai înființa un post de inspector în plus, într-un moment de gravă criză financiară a Ministerului, arată că ne aflăm în fața unei tentative reformatoare pur formală, menită a ameți opinia internațională și mai ales de a interzice societății să pulseze, să se schimbe ea însăși prin ea însăși, atît cît e posibil. **(Florea IONCIOAIA)**

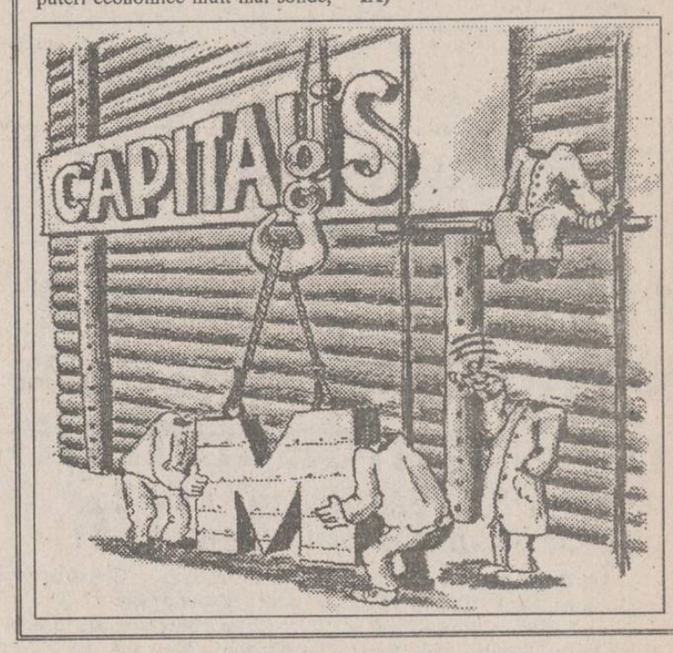

Din scrisorile, telefoanele și audiențele zilei

■ Seară de poezie dedicată memoriei poetului Alexandru Mălin Tacu la 24 de ani de la naștere

Astăzi, 19 noiembrie a.c., la orele 18,00, la Galeriile Anticariat - Lăpușneanu nr. 24, sub egida revistei "Cronica" are loc o seară de poezie "Călătorul profund", dedicată memoriei poetului Alexandru Mălin Tacu care, tot astăzi, ar fi împlinit 24 de ani.

Comentator literar - criticul și istoricul Ion Holban.

Studenții de la Academia de Arte vor recita din poezia lui Mălin iar cei de la clasa de chitară vor susține un recital.

■ Angajarea este legală

Dl. Teodor Muche, str. Decebal nr. 32, bl. B.7, sc. B, ap. 9, arată că vecinul său Petru Enășescu, la vîrsta de 70 de ani, mai lucrează încă, fiind contabil de mai bine de 3 ani la BANKCOOP Iași. În condițiile în care sînt atîția tineri șomeri, este legal să lucreze septuagenarul? Legal - da. Depinde dacă conducerea BANKCOOP e mulțumită, iar angajatul pensionar își face datoria.

■ Benzină lîngă casă, dar PECO nu ți-o oferă

Dl. Viorel Ilie Andrei din Iași, str. Cuza Vodă nr. 10, ne-a informat că de la 1 noiembrie a.c., la stația PECO din str. Crișan nu se dă benzină decît pe B.C.F. Posesorii de autoturisme cu benzină la liber trebuie "să fugă" în Păcurari ori în Bucium. Dar cînd ai stația PECO după casă, fuga în Păcurari ori la Bucium costă alți bani! S-o fi gîndit conducerea PECO la costul unui asemenea raliu, poate repetat, din cauza lipsei de benzină?

■ Se poate amesteca sectoristul?

Dl. Eugen Mantea, Aleea T. Neculai, bl. 973, sc. A, et. 3, ap. 15, a mers la asociația de locatari, la P.T. 10 Nicolina, unde a informat că sînt locatari nedeclarați, iar administratorul i-a spus să nu se amestece pentru că așa a spus... sectoristul. Se poate amesteca sectoristul într-o astfel de treabă? ne consultă dl. Mantea. Da, răspundem noi. Să pretindă completarea corectă a cărților de imobil și cuprinderea tuturor locatarilor, statornici și temporari, care să fie evidențiați apoi la plata cheltuielilor comune de întreținere.

■ Fără locuință, dar cu banii luați

D-nii Teodor și Elena Rusu, str. Cerna nr. 11, bl. R. 10, sc. A, ap. 3, ne-au vorbit despre necazurile fiului lor, Vasile, care, înainte de Revoluție, pentru suma de 40.000 lei, a cumpărat o locuință de la Dan Chițescu, un apartament în Aleea Drobeta nr. 23, bl. O7, o locuință în str. Sf. Andrei nr. A4 și alta în Țicău.

Locuința din Sf. Andrei, care s-a dovedit a fi a statului, a fost pusă la punct, spune Elena Rusu, de Rusu Vasile care a lucrat-o în calciu, i-a făcut canalizare, ușă metalică, gratii la geamuri etc. Un timp a locuit aici, a plătit chirie pe numele lui Chițescu, dar acum Vasile Rusu nu are nici locuință, nici bani. Nici chitanță pentru suma dată. Are însă un martor - pe Mihai Agrigoroaei. Cei doi spun că nu găsesc înțelegere la R.A. Locuința. Poate la Judecătorie.

■ Așteptăm revenirea celor care au cîrpit apa

Dl. Vasile Rotaru, str. Roadelor nr. 1. Chiar în dreptul casei în care locuiesc este o conductă spartă. Există mari pierderi de apă care au devenit... patinoar.

Așteptăm revenirea echipelor de lucru care au spart, au cîrpit, au plecat, iar apa a reapărut.

■ Nu țin improvizațiile cînd e vorba de apa de la grupurile sanitare

Dl. Aurel Șorocan, bulevardul Păcurari nr. 12, bl. 557. Alături de lipsa căldurii și a apei calde, semnalăm dispariția și a apei reci necesare mai ales pentru grupurile sanitare.

Dacă în consum ori la bucătărie mai găsești înlocuitor apa minerală ori pe cea cărată cu găleata, la baie nu te poți servi de improvizații. Nu-i așa domnilor de la Primărie?

■ Neseriozitate, dar cheltuială pe seama noastră

D-na Mariana Lungu, str. Uranus nr. 26, bl. G3, semnalează jocul de-a apa caldă cu apa rece a celor de la Termoficare. Apa caldă, pe care o primim la 2 zile, e pur și simplu clocotită. Iar cînd primim apă caldă nu primim deloc apă rece, fie și pentru a o... tempera pe cea clocotită.

Seriozitate ori neseriozitate, domnilor. Și pe cheltuiala cui altcuiva, decît a noastră, a locatarilor?!

■ Salariații și pensionarii nu plătesc cheltuieli de spitalizare

D-na Mariana Agape, Iași, dorește să afle dacă este adevărat că salariații și pensionarii plătesc cheltuielile de spitalizare. Nu-i adevărat doamnă. Aceste categorii de persoane nu plătesc spitalizare. Despre această "Monitorul" a scris în amănunt în numărul său din 22 octombrie 1993.

■ Ajutor social diminuat

D-na Mariana Dănăilă, bulevardul T. Vladimirescu 46, sc. A, et. 1, ap. 6, are un ajutor social de 18.600 lei lunar, iar nepotul cu care locuiește alți 11.000 lei. În luna aceasta amîndoi au primit sumele diminuate - ea doar 15.600 lei. Cum pot trăi doi invalizi din 26.000 lei, cînd trebuie să plătească întreținerea și celelalte cheltuieli de la bloc? **(Ion N. OPREA)**

Un apel disperat adresat cotidianului MONITORUL

Judecați și dumneavoastră: după tot ce v-am povestit se mai poate trăi?

Mă numesc Ciobanu Ana și locuiesc în Iași, Bulevardul Tudor Vladimirescu nr. 34, bl. C2, sc.B, et. 1, ap. 6. Am 31 de ani, am patru copii, doi la școală și doi acasă. Lucrez la Consart S.A., cu sediul în bulevardul Chimiei nr. 14, mai exact în Baza de materiale F.P.I. Soțul lucrează la Nicolina. Faptul care m-a determinat să vă scriu aceste rînduri este că am ajuns într-o asemenea situație că nu mai știu ce să fac și unde să mă mai duc. În anul 1992 în luna noiembrie fetița cea mare, de 10 ani, a făcut o hepatită virală. După o lună de spital și la două săptămîni de la externare, analizele au ieșit proaste și a fost internată din nou, pe data de 24.12.1992, pînă pe 21.05.1993. Aceste luni pentru mine au fost chin, fiindcă fetița avea nevoie de regim și de medicamente. A trebuit să cumpăr tot ce mi se spunea. În spital nu se dădeau decît cîteva vitamine, că altceva nu aveau, cred că vă dați seama cum e în spital și cu așa o boală. Fetița și acum mai ia medicamente și ține regim, fiindcă nu este vindecată complet. Are fișă în Policlinică la doctorița Gaiginschi. Este trecută cu hepatită cronică. În perioada cît mi-a fost fata internată a decedat și mama mea, pe data de 8 aprilie 1993. Eu am suferit toate cheltuielile cu înmormîntarea ei, pentru praznice și tot ce trebuie. După aceea, tot eu am grijă de frații mei (patru la număr). Trebuie bani pentru încălțăminte, o haină, pentru rechizite școlare și, bineînțeles, și cîte ceva de mîncare (ulei, zahăr, orez, săpun, dero pentru spălat). Problema cea mare este că nu mai am nici o putere și nu știu ce să mai fac, că nu mai am bani. Pentru frații mei am făcut dosar pentru a primi o pensie, dar pînă o primesc mai durează. Eu am o mulțime de datorii, mai întîi asociația, că, dacă nu o plătesc, se majorează și mi s-a spus că o să-mi taie apa. Eu trebuie să cumpăr de încălțat pentru iarnă, măcar pentru ăștia care merg la școală. Eu toată vara am luat sub salariul de bază, de 41.000 lei, iar de cînd a dat frigul, două-trei zile lucrăm, cinci-șase fără salariu. Și poate ați auzit și dumneavoastră cum se lucrează la F.P.I. și cum se cîștigă. Iar soțul la Nicolina, nu mai vorbim, că de la Revoluție nu a cîștigat mai mult de 40.000, cu tot cu alocația la patru copii. Acum, judecați și dumneavoastră, după tot ce v-am povestit, dacă se poate trăi? De aceea am îndrăznit și am scris această scrisoare, poate mă puteți ajuta, poate se găsește cineva cu suflet și mă poate ajuta cît de cît, că sînt disperată, nu mai știu ce să mă fac.

Ciobanu Ana
B-dul Tudor Vladimirescu nr. 34, Bl. C2, sc. B, et. 1, ap. 6, Iași

Singurul Premiu Nobel acordat unui ieșean

George Emil Palade la 81 de ani

George Palade s-a născut la Iași, în ziua de 19 noiembrie 1912, pe stradela Sărărie, fiu al profesorului de filosofie, pedagogie și istorie, Emil Palade și al Constanței Cantemir Palade, institutoare.

A făcut școala secundară la Buzău, unde tatăl a deținut timp de cincisprezece ani funcția de director al liceului Spiru C. Haret, și strălucite studii universitare la Facultatea de medicină din București.

L-a preferat ca asistent profesorul Francisc Iosif Rainer, creatorul școlii de anatomie și ctitorul antropologiei, pasionat bibliofil, un avizat critic de artă, exeget al muzicii wagneriene și cel mai ciudat colecționar: deținea vreo trei mii de cranii omenești.

În perioada de început a revoluției proletare, 1946, cînd cimitirele își anunțau o infernală carieră, sub protecția unei burse de studii, după ce își trecuse cu mari riscuri familia peste graniță, s-a retras în Occident, altfel, în panteonul creativității mondiale, s-ar fi produs o tragică absență. Tocmai oameni ca George Palade însemnau subiect de exterminare aplicată de tîmpenia și barbaria comunistă.

Soția sa, Irina, medic, a fost fiica lui Nicolae Malaxa, industriașul energetic și fondatorul ingineriei manageriale în România.

Rămas singur, cu doi copii, Georgiana și Filip, George Palade s-a recăsătorit cu Marilyn Farquhar, cercetătoare în biologie și patologie experimentală.

A lucrat douăzeci și cinci de ani la Universitatea Rocheffeler ca cercetător și profesor de biologie celulară. În 1973 s-a transferat la biologie. De cîțiva ani locuiește la San Diego, pe țărmul Oceanului Pacific.

În octombrie 1974 a devenit laureat al Premiului Nobel pentru fiziologie și medicină, acordat în urma cercetărilor efectuate în domeniul biologiei celulare privind organizarea structurală și funcțională a celulei.

Este membru al Academiei Americane de Arte și Științe și al Academiei Naționale de Științe; a fost distins cu Diploma "Albert Laske" și cu Premiul Harwitz. Jurii prestigioase l-au selectat pentru Muzeul Marilor Personalități ale Veacului Douăzeci, de la Chicago. În mai 1992 în România a fost primit favorabil.

Vestea premierii a primit-o în Canada, la Halifax, prin telefon de la Yale, de la Debby, secretara sa:

"Domnule doctor, s-a anunțat la radio că ați luat Premiul Nobel".

"Stai liniștită. Nu spune nimănui nimic. Așteaptă să se confirme și din alte surse". **(Alexandru Tacu Zeletin)**

Superioritate incontestabilă a tricolorilor la Cardiff

România în elita fotbalului

Am întîlnit români fericiți

Victoria echipei de fotbal a României, în neuitata seară de 17 noiembrie, a produs o bucurie indescriptibilă pe fețele tuturor românilor. Acest popor, redus la subzistență de creșterea nebunească a prețurilor, de frigul polar din apartamente, și mai ales de lipsa unui fir de speranță, acest popor încremenit în așteptarea a ceva nedefinit care trebuie să vină (nu se știe de unde), acest popor a exultat miercuri seara la splendida calificare a tricolorilor la C.M. din S.U.A. Ce mult a contat rezultatul de la Cardiff pentru români, se putea vedea răsfoind ziarele dinaintea meciului. Interviuri, sondaje de opinie, anchete, au umplut paginile tuturor publicațiilor, cotidiene sau săptămînale, centrale sau locale. Peste tot se putea constata o dorință nestăvilită de victorie, n-am găsit nici un pronostic prin maldărul de ziare care se află pe masa mea de lucru care să indice victoria galezilor. Ce miracol au reușit să săvîrșească fotbaliștii noștri? Românii, marcați congenital de un fatalism malefic ("cum o da Dumnezeu!") nu puteau concepe ca echipa României să rateze calificarea! Ca și cum fotbalul ar fi fost ultima speranță a naufragiatului agățat de o scîndură în mijlocul oceanului. Am trăit aceleași clipe într-o zi de noiembrie 1989, cînd echipa României a reușit să învingă Danemarca cu 3-1 într-un meci de neuitat obținînd calificarea la C.M. din Italia. Era, ca și acum, singura rază de lumină, în universul unei dictaturi demente care părea că nu se mai termină. Atunci, ca și acum, acest balon de oxigen a venit din partea lui Dan Petrescu, Gică Popescu, Sabău, Hagi, exponenții celei mai valoroase generații din istoria fotbalului românesc. Atunci, ca și acum, am văzut miracolul destinderii a milioane de fețe chinuite, miracol datorat unui simplu meci de fotbal. Mulțumim, dragi tricolori, pentru aceste daruri minunate pe care ni le faceți cel puțin o dată la patru ani. Și pentru că, datorită vouă, am putut retrăi seara din noiembrie 1989, atunci cînd mai rămăsese o lună pînă la căderea dictaturii comuniste.

■ "Generația Iordănescu" mai presus de Bratislava '84 și București '89

Valoarea victoriei obținute de tricolori la Cardiff este deasupra oricărui semn de întrebare. La cîteva ore după ce euforia marii izbînzi s-a mai atenuat, avem puterea să judecăm la rece evoluția națională noastre în acest meci decisiv. Și - lăsînd orice subiectivism deoparte - avem motivele noastre să susținem că acest 2-1 reprezintă cel mai valoros rezultat al reprezentativei din ultimii 20 de ani (nu ne referim la valoarea adversarului întîlnit, ci la consecințele care decurg din acest rezultat).

Victoria de miercuri seara se plasează deasupra acelui 1-1 de la Bratislava (echivalentul calificării la Euro '84) sau a neuitatului 3-1 cu Danemarca din toamna lui '89. La Cardiff, ca și în capitala Slovaciei cu 10 ani în urmă, ne era de ajuns varianta meciului egal. Dar, spre deosebire de "generația Geolgău", naționala lui Iordănescu a avut de înfruntat un public de 10 ori mai ostil și o echipă mai motivată decît cea a bătrînului Luhovy. Galezii știau că în ultimii patru ani nu pierduseră nici un meci pe teren propriu. Știam la fel de bine că suporterii lor devin mai răi decît o haită de cîini flămînzi atunci cînd sînt bine strîniți. Și au avut grijă să-i amorseze cum trebuie: Rush și-a adus aminte dintr-o dată că, acum un an și jumătate în urmă, la București, Hagi l-a... scuipat în față de cîteva ori, iar selecționerul Terry Yorath i-a creionat pe jucătorii noștri ca pe "cei mai sălbatici fotbaliști ai Europei". Așa se explică atmosfera extrem de ostilă cu care au fost întîmpinat românii pe "Arms Park" și agresiunile mai mult sau mai puțin vizibile cărora au fost supuși de către diverși suporteri ai echipei gazdă pe culoarul dintre vestiar și teren. Meritoriu rămîne faptul că Hagi și ai săi au putut să rămînă calmi, să se concentreze doar asupra jocului și să-și finalizeze pe tabela de marcaj superioritatea netă. Cam aceleași sînt motivele care ne fac să considerăm că victoria de la Cardiff e deasupra celei cu Danemarca din '89, care ne-a oferit precedenta calificare la un Campionat Mondial. Atunci tribunele i-au purtat pe tricolori ca un val imens spre victoria finală. Miercuri seară, pe "Arms Park", cei 40.000 de spectatori s-au constituit într-un obstacol poate mai dificil de depășit decît cei 11 jucători galezi aflați pe teren. Și această diferență vine tot în sprijinul "generației Iordănescu". Valoarea acestei calificări este imposibil s-o stabilim acum cu exactitate. E cert, însă, că ea reprezintă "gura de oxigen" de care fotbalul românesc avea nevoie cu absolută necesitate. În contul Federației vor intra cîteva milioane bune de dolari care vor echilibra, cît de cît, o balanță financiară deloc strălucită (riscurile profesionismului...). America va reprezenta o mare rampă de (re)lansare a tuturor românilor care vor traversa Oceanul, pentru că un turneu final de Campionat Mondial reprezintă cel mai bun prilej pentru marile cluburi pentru a-și reînnoi efectivele.

Deocamdată nu ne rămîne decît să așteptăm tragerea la sorți de la Las Vegas și să sperăm într-o grupă mai accesibilă. Dacă am cucerit America, de ce n-am cuceri și... lumea.

■ Declarațiile antrenorilor:

■ **Anghel Iordănescu:** "Pot să spun că am meritat victoria și calificarea. Am venit la Cardiff pentru a cîștiga și, după cum s-a văzut, am înscris de două ori. În ultimele trei meciuri noi am obținut 6 puncte, ceea ce ne-a permis să ne calificăm. Galezii ne-au creat emoții, dar jucătorii noștri au știut să controleze situația. Este fantastic, atît pentru echipă, cît și pentru întreaga națiune, să ne calificăm la turneul final al C.M."

■ **Terry Yorath:** "Noi am comis două mari greșeli. În primul rînd portarul nostru a fost de vină la primul gol, iar în al doilea rînd este vorba de ratarea penalty-ului de către specialistul nostru, Paul Bodin. La sfîrșitul meciului toți jucătorii mei au început să plîngă, mulți dintre ei știind că nu vor juca niciodată la un C.M. din cauza vîrstei. Este păcat pentru că sînt jucători de înaltă clasă. Eliminarea noastră constituie o mare decepție pentru fotbalul galez." **(Rompres)**

Portarul galez Southall învins de șutul necruțător al lui Hagi

Ei au fost cei care ne-au dus în America

■ Hagi și Munteanu, singurii care au jucat în toate partidele

Am apelat la statistici pentru a stabili care au fost jucătorii care au contribuit la calificarea României pentru turneul final al C.M. Nu mai puțin de 32 de jucători au îmbrăcat tricoul echipei naționale în actualele preliminarii. Ei sînt următorii:

■ **portari:** Bogdan Stelea (6 partide, 540 minute); Florin Prunea (3, 270); Silviu Lung (1, 90).

■ **fundași:** Dan Petrescu (8, 795); Dorinel Munteanu (10, 827); Gheorghe Mihali (6, 452); Miodrag Belodedici (8, 720); Gheorghe Popescu (7, 630, 1 gol); Tibor Selymesi (6, 466); Emil Săndoi (1, 90); Daniel Prodan (4, 360).

■ **mijlocași:** Ionuț Lupescu (9, 785, 3 goluri); Ovidiu Sabău (8, 645); Ilie Dumitrescu (7, 593, 4 goluri); Gheorghe Hagi (10, 879, 5 goluri); Iosif Rotariu (1, 90); Marius Cheregi (1, 13); Costel Pană (1, 90, 1 gol); Daniel Timofte (1, 12); Pavel Badea (1, 10); Ioan Timofte (1, 12); Ovidiu Stîngă (1, 12); Basarab Panduru (1, 20).

■ **atacanți:** Florin Răducioiu (5, 520, 9 goluri); Marius Lăcătuș (7, 560, 1 gol); Ion Vlădoiu (5, 128); Ovidiu Hanganu (2, 107, 1 gol); Ionel Gane (1, 28); Gavrilă Balint (2, 180, 4 goluri); Gabor Gerstenmajer (1, 19); Gheorghe Ceaușilă (1, 64); Marius Predatu (1, 26).

Așadar, 3 portari, 8 fundași, 12 mijlocași și 9 atacanți. Singurii jucători care au evoluat în toate cele 10 partide au fost: Hagi (879 minute) și D. Munteanu (827 minute). Îi talonează din apropiere Dan Petrescu, Gheorghe Popescu, Lupescu și Sabău. Acesta a fost, de altfel, nucleul de bază al naționalei care a dus greul luptei. Merite deosebite au însă toți cei prezenți mai sus, de la Răducioiu (cu o medie de aproape 2 goluri pe meci!) și pînă la Badea cu cele 10 minute ale sale din meciul cu Belgia. Cîți dintre ei vor trece Oceanul, doar antrenorii vor stabili.

■ Iordănescu și Dinu față în față

După cum se știe, echipa României a avut în actualele preliminarii ale C.M. două cupluri de antrenori.

Sub conducerea lui Cornel Dinu și Gino Iorgulescu s-au jucat 7 meciuri: 7-0 cu Insulele Feroe (București), 5-1 cu Țara Galilor (București), 0-1 cu Belgia (Bruxelles), 4-1 cu Cipru (Larnaka), 2-1 cu Cipru (București), 2-5 cu R.C.S. (Kosice).

Bilanțul acestor întîlniri: 7 meciuri jucate, 4 victorii, un egal, două înfrîngeri, golaveraj 20-10. Procentaj de reușită: 63,9 %.

După dezastrul de la Kosice, cuplul Dinu - Iorgulescu a fost demis și înlocuit cu Anghel Iordănescu și Dumitru Dumitriu. Aceștia au realizat ceea ce nu se mai aștepta aproape nimeni - 3 victorii din 3 partide: 4-0 cu Insulele Feroe (Toftir), 2-1 cu Belgia (București), 2-1 cu Țara Galilor (Cardiff).

Deci: 3 meciuri, 3 victorii, golaveraj 8-2, procentaj 100 %.

Cu mențiunea că nu am luat în calcul partidele amicale (6 pentru Dinu: 3 victorii, un egal, două înfrîngeri și una pentru Iordănescu: victoria cu Israelul), vă lăsăm pe dumneavoastră să puneți în balanță cele două bilanțuri și să faceți comentariile de rigoare.

Grupaj realizat de G.I. NICOLAE și I.C. TEODOR

Punct final în zona europeană

■ Echipele calificate la turneul final al C.M. 1994

■ **Grupa I:** Italia - Portugalia 1-0, Elveția - Estonia 4-0, Malta - Scoția 0-2.

Clasament:

1. ITALIA	10	7	2	1	22-7	16
2. ELVEȚIA	10	6	3	1	23-6	15
3. Portugalia	10	6	2	2	18-5	14
4. Scoția	10	4	3	3	14-13	11
5. Malta	10	1	1	7	3-23	3
6. Estonia	10	0	1	9	1-27	1

■ **Grupa a II-a:** San Marino - Anglia 1-7; Polonia - Olanda 1-3.

Clasament:

1. NORVEGIA	10	7	2	1	25-5	16
2. OLANDA	10	6	3	1	29-9	15
3. Anglia	10	5	3	2	26-9	13
4. Polonia	10	3	2	5	10-15	8
5. Turcia	10	3	1	6	11-19	7
6. San Marino	10	0	0	9	2-46	1

■ **Grupa a III-a:** Spania - Danemarca 1-0; Irlanda de Nord - Irlanda 1-1.

Clasament:

1. SPANIA	12	8	3	1	27-4	19
2. IRLANDA	12	7	4	1	19-6	18
3. Danemarca	12	7	4	1	15-2	18
4. Irlanda N.	12	5	3	4	14-13	13
5. Lituania	12	2	3	7	8-21	7
6. Letonia	12	0	5	7	4-21	5
7. Albania	12	1	2	9	6-26	4

■ **Grupa a IV-a:** Țara Galilor - România 1-2; Belgia - R.C.S. 0-0.

Clasament:

1. ROMÂNIA	10	7	1	2	29-12	15
2. BELGIA	10	7	1	2	16-5	15
3. R.C.S.	10	4	5	1	21-9	3
4. Țara Galilor	10	5	2	3	19-12	12
5. Cipru	10	2	1	7	8-18	5
6. I. Feroe	10	0	0	10	1-38	0

■ **Grupa a V-a:** Grecia - Rusia 1-0.

Clasament:

1. GRECIA	8	6	2	0	10-2	14
2. RUSIA	8	5	2	1	15-4	12
3. Islanda	8	3	2	3	7-6	8
4. Ungaria	8	2	1	5	6-11	5
5. Luxemburg	8	0	1	7	2-17	1

■ **Grupa a VI-a:** Franța - Bulgaria 1-2.

Clasament:

1. SUEDIA	10	6	3	1	19-8	15
2. BULGARIA	10	6	2	2	17-9	14
3. Franța	10	6	1	3	17-10	3
4. Austria	10	3	2	5	15-16	8
5. Finlanda	10	2	1	7	9-18	5
6. Israel	10	1	3	6	10-27	5

Baraj America de Sud - Oceania: ARGENTINA - Australia 1-0 (în tur 1-1).

■ Cele 24 de echipe calificate

■ **Europa:**

Italia	**România**
Elveția	Belgia
Norvegia	Grecia
Olanda	Rusia
Spania	Suedia
Irlanda	Bulgaria

■ **America de Sud - Oceania**

Brazilia	Columbia
Bolivia	Argentina

■ **Asia**
Coreea de Sud
Arabia Saudită

■ **Africa**
Maroc
Camerun
Nigeria

■ **CONCACAF**
Mexic

■ **Calificate din oficiu:**
Germania
S.U.A.■ Tragerea la sorți a grupelor turneului final va avea loc la 19 decembrie la Las Vegas.

Cea mai cunoscută familie sportivă a Iașului

Mihaela și Cătălin Chitoroagă, așa cum nu-i cunoașteți (II)

■ antrenorul Bădulescu - lovit cu poșeta de mama unui handbalist

După ce Mihaela a reușit cu răspunsuri bine țintite să ne "dribleze" magistral, am încercat ca măcar pe Cătălin să-l blocăm cu cîteva întrebări care să producă "panică" în familia Chitoroagă.

- Cărui antrenor îi datorezi cel mai mult respect?

- Cu Ion Hatură la timonă, antrenor despre care pot spune cu mîna pe inimă că ne-a învățat handbal, am promovat cu "Mecon" în "A". Tot domnia-sa ne-a învățat să aplicăm o apărare avansată, care este și în prezent arma noastră de bază.

- Cu toate acestea ați retrogradat...

- Pentru că în ultima etapă, în partida cu U Timișoara, meci al cărui rezultat nu mai conta în configurația clasamentului, un spectator răuvoitor a pătruns în teren și l-a lovit pe arbitru, fapt ce ne-a adus o retrogradare din oficiu și o suspendare de un an a terenului.

- Continuarea?

- După un sezon în care am fost "gazde"... la Buhuși, am pierdut promovarea, la fotografie, reușind să reintrăm în elita handbalului un campionat mai tîrziu, după un baraj "cosmic" la Bistrița, cu Metalul Lugoj, Constructorul Oradea și Arctic Găești.

- Cum vă descurcați în actualul campionat?

- Începutul a fost ceva mai ezitant, dar fără un cantonament de iarnă, fără salarii și un minim de condiții nu se poate cere băieților mai mult.

- Se zvonea că vrei să pleci de la Politehnica?

- Odată cu hotărîrea S.C. "Mecon" de a renunța la handbal, viața fără nici un ban devenise un calvar. Am cerut dezlegarea pentru a pleca împreună cu soția la Piatra Neamț, dar conducerea clubului studențesc a cerut o sumă enormă, de ordinul milioanelor, pe care modesta formație nemțeană nu a putut-o plăti.

- Cînd ai atins cea mai mare cotă a formei sportive?

- Cred că în "perioada Bădulescu" cînd la Mecon exista un tonus ridicat, iar eu mă pregăteam "în draci".

- Momentele pe care nu ai vrea să le uiți niciodată...

- Promovările în divizia A, apoi partida cu Dinamo București, pe care am învins-o la Iași cu toată pleiada, în frunte cu Mocanu, Ștefan și antrenorul Cornel Penu. Îmi amintesc că după victoria noastră presa sportivă centrală titra cu litere de o șchioapă că invincibila Dinamo a fost umilită la Iași. O satisfacție deosebită am simțit-o și după egalul cu Steaua, cînd, în ultima secundă a jocului, aș fi putut semna victoria dacă nu ratam o aruncare de la 7 m.

- Insatisfacții?

- Retrogradarea dirijată de F.R.H., precum și cele cîteva comoții cerebrale unde un "killer" deghizat în handbalist mi-a aplicat un cot în cap, în urma căruia eram să-mi înghit limba.

- Un moment hazliu?

- Ne amuză întotdeauna amintirea incidentului petrecut în timpul unui meci la Suceava, cînd mama unui handbalist bucovinean l-a lovit pe la spate de mai multe ori cu poșeta în cap pe antrenorul nostru Cornel Bădulescu. **(A consemnat Leonard CĂNĂNĂU)**

Cătălin Chitoroagă - crelerul echipei de handbal ieșene

Prin fax de la Paris

Franța - Bulgaria 1-2 (1-1)

■ Stoicikov a avut dreptate ■ Kostadinov - un Cristofor Columb bulgar ■ Francezii au băut paharul cu otravă pînă la fund ■ "Liberation" titrează pe prima pagină: "Franța este calificată pentru C.M. 1998!" (în acel an, competiția mondială se va desfășura în Franța)

O primă concluzie: francezii au pierdut calificarea pe mîna lor, pentru că nu au învățat nimic din lecția amară cu titlul: "13 octombrie: Franța - Israel 2-3". Nu au ținut cont de avertismentele ziariștilor sau tehnicienilor solicitați, sau chiar de declarațiile bulgarilor care, în frunte cu Stoicikov, au trîmbițat în toate ziarele că vin la victorie. Și victorie a fost! O victorie surpriză, ar spune unii privind cărțile de vizită. O victorie normală, spun cei prezenți, chiar cu un gol marcat în ultimele secunde de acest incredibil Kostadinov, care a fost mai Papin decît Papin, adică "mînă moartă", 89 de minute, dar cu două sclipiri de 30 de secunde ce au asigurat a cincea participare bulgară la C.M.

Bulgarii au avut un prim sfert de oră mai bun, dar pătrunderea în teren a unui cocoș (min. 16) anunță revenirea francezilor: pentru că în min. 32 gazdele deschid scorul. Centrare Deschamps spre 16 m, de unde Papin pasează cu capul lui Cantona și acesta nu poate rata de la 6 m. Egalarea vine doar 5 minute mai tîrziu, cînd Kostadinov sare mai bine decît Petit, iar portarul Lama este bătut. Pînă la pauză nimic interesant, dar în tribune parizienii solicită intrarea lui Ginola. La pauză, Johnny Halliday, L. Fernandez (un posibil succesor al lui Houllier) și Boli sînt imediat reperați și, în ciuda pronosticurilor optimiste, se poate sesiza, mai ales la Fernandez, o tentă de îngrijorare. În repriza a doua, jocul este mai echilibrat, francezii au ocazii mai mari, dar nu-l pot învinge pe portarul Mihailov (rezervă în divizia B franceză la Mulhouse!). Între timp, Papin este înlocuit cu Ginola. În min. 81 se fac trei schimbări în cele două echipe, neinspirate pentru francezi, salutare pentru selecționerul bulgar Penev. Aceste schimbări au dereglat marcajul francez și au dus la golul trei: Balakov recuperează la centru, pasează lui Penev, care îl deschide excelent pe Kostadinov, acesta intră în careu și șutează năprasnic în colțul scurt, la vinclu. Cronometrul arăta, în momentul golului, 89:58! Fluierul final a adus tăcerea în tribune, lacrimi în ochii jucătorilor francezi și manifestările de bucurie ale vecinilor care ne vor însoți în S.U.A. **(G. ANGHEL)**

Goalkeeperul Mihailov s-a opus calificării francezilor

CARNETUL ZILEI

VINERI, 19 noiembrie 1993

✝ Sf. Prooroc Avdie; Sf. Mc. Varlaam

VREMEA

-12°- -4° C

Vremea se menține rece, geroasă în cursul dimineții. Cerul va fi variabil în cursul zilei, apoi se va înora treptat și izolat va ninge. Vîntul va sufla slab pînă la moderat, predominînd din sectorul nordic și se va intensifica treptat în cursul nopții. Valorile maxime vor oscila între -6 și -4 grade, iar cele minime între -12 și -8 grade. (**Violeta HUȘTIU - Centrul de Prevedere al Vremii, Bacău**)

TV BUCUREȘTI

TV 1 7,00 TVM ● Telematinal ● 10,00 Actualități ● 10,05 Calendar ● 10,30 Limbi străine ● 11,00 Curcubeu ● 11,30 Președinții progresului ● 12,30 1001 Audiții ● 13,30 Desene animate ● 14,00 Actualități ● 14,10 TVR Iași. Est Meridian ● 15,00 TVR Cluj-Napoca ● 16,00 Formula 3 ● 16,30 Tradiții ● 16,45 Actualități ● 17,00 Emisiune în limbă germană ● 18,00 Pro Patria ● **19,00 Film serial: "Edward și Mrs. Simpson"** (Anglia). Ep. 3 ● **20,00 Actualități** ● 20,40 Publicitate ● 20,45 Viața parlamentară ● 21,15 Reflecții rutiere ● **21,30 Film artistic: Rechinul** (S.U.A., 1969) ● 23,05 Actualități ● 23,25 Simpozion ● 0,20 Întîlnirea de la miezul nopții ● 1,10 Jazz-Fan ● 2,00 Închiderea programului.

TV 2 13,00 În direct: Canal France International ● 14,00 Actualități ● 14,10 Nepal - Proiectul Seti ● 15,05 Muzica e viața mea! ● 15,30 Varietăți internaționale ● 16,00 TVE Internacional ● 16,30 Desene animate ● 17,00 Arena ● 19,00 Concertul Orchestrei Naționale Radio ● 21,00 TVM ● Mesager ● 21,30 De Lingua Latina ● 21,50 Poesis ● 22,00 TV5 Europe ● 22,30 Video satelit ● 23,30 Generația mea ● 24,00 Închiderea programului.

TV SATELIT

11,00 **Eurosport**: Hochei pe gheață ● 12,00 **Eurosport**: Schi ● 13,00 **Eurosport**: Fotbal ● 14,30 **Eurosport**: Tenis ● 15,00 **Eurosport**: Tenis feminin ● 18,30 **Eurosport**: Înot ● 19,30 **Eurosport**: Sporturi cu motor (Honda) ● 20,30 **Eurosport**: Știri sportive 1 ● 21,00 **Eurosport**: Tenis feminin ● 21,15 **PRO 7**: Lună plină ● 21,15 **RTL 2**: Călărețul singuratic ● 23,00 **RTL 2**: Omul nostru de la Serviciul Secret ● 23,00 **Eurosport**: Patinaj artistic ● 23,30 **VOX**: Baton Rouge (Terapie mortală) ● 0,00 **SAT 1**: Fete tinere la Munchen ● 0,15 **PRO 7**: Blob ● 1,00 **RTL**: Șarpele negru ● 1,00 **Eurosport**: Hochei pe gheață ● 2,20 **RTL**: Fanny Hill ● 2,30 **Eurosport**: Știri sportive 2..

RADIO NORD-EST(70,76 MHZ)

12,30 Avanpremiera 12,40 Știra zilei 13,00; 14,00 15,00; 16,00; 17,00 Buletine de știri 13,00 Blues în miezul zilei 14,05 Cocktail muzical pop-rock 15,05 Nord -est magazin 17,30 Închiderea programului

RTV EUROPA NOVA

● **Radio (frecvența 72,92 MHz)** - Program 6,00-24,00 6,30 Matinal Europa Nova ● 8,45 Avanpremieră ● 9,35 "Who's who?" ● 11,05 Replay ● 12,00 Observator ● 14,00 Remember ● 15,40 100% Comercial ● 16,00 Avanpremieră ● 16,10 Din lumea teatrului ● 18,30 Lumea azi (informații, anunțuri, muzică) ● 19,40 Club Europa Nova ● 21,00 Music Collection ● 21,30 Music & More ● Buletinele de știri (Infonova) vor fi difuzate din oră între 6,30 -11,30 și 15,30 - 19,30.

● **TV** 19,00 Deschiderea emisiunii ● 19,05 Meridian ● 19,15 Desene animate: Babar (episodul 4) ● 19,38 "Mass media în actualitate" - interviu cu dl. Lucian Vasiliu ● 20,05 Videoclip '93 ● 20,30 Azi la Iași ● 20,45 Spectacolul științei ● 20,45 Concurs "Evrika" ● 20,50 Anatomia vederii (documentar) ● 21,12 "Terapia de substituție renală - o speranță?" - interviu cu conf.dr. Maria Covic, șefa secției "Dializă" a spitalului "C.I. Parhon" Iași ● 21,35 Fiziologia durerii (documentar) ● 21,56 Concurs "Evrika" ● 22,00 Macbeth (film artistic; partea a II-a) ● 23,15 Închiderea programului

TELE M

0,00 Avanpremieră Tele'M ● 0,05 Dialog la miezul nopții: cel mai mare magazin din Iași este particular! ● 0,15 Ancheta săptămînii: 1600 de săraci au flămînzit 10 zile! ● 0,22 Tele publicitate ● 0,30 Reporter ● 0,40 "60 pentru voi" ● 1,40 Film artistic

RADIO IAȘI

6,00 Diminețile noastre ● 9,00 Știri ● 9,05 Radiosfera ● 13,00 Radiojurnal București ● 13,20 Galaxia rock (r) ● 14,00 Știri ● 14,05 Întîlniri...pe unde medii ● 16,00 Radiojurnal ● 16,10 Radiograme ● 18,00 Știri ● 18,05 Corespondența radio - muzică ușoară ● 18,30 Corespondența radio - muzică populară ● 19,00 Știrile serii - sport - meteo ● 19,10 Univers muzical (I) ● 21,00 Evenimentele zilei - sport - meteo ● 21,20 Univers muzical (II).

RADIO VOX T

Program 0-12.30; 17.30-24.00 (6-6.30, 18-19.00, 21-21,30 transmisiuni ale programului BBC în limba română);

TEATRU

Teatrul Național "Vasile Alecsandri" Iași, ora 19,00: "Proștii sub clar de lună", de Teodor Mazilu, în regia lui Ovidiu Lazăr.

VERNISAJ

Muzeul Literaturii Române Iași organizează, la Casa Pogor, la ora 17,00, în cadrul Atelierului de creație "Junimea", vernisajul expoziției "Melcaguri basarabene", a pictorului Ion Moraru (Chișinău). Vernisează Valentin Ciucă.

SPITALE DE GARDĂ

Spitalul "Sf. Spiridon", clinica III medicală,tel. 142730. Spitalul de urgențe tel. 140690 Maternitatea "Elena Doamna" Tel. 146570

FARMACII DE GARDĂ

Farmacia nr. 2 Piața Unirii

CINEMATOGRAFE

■ **Cinematograful "Republica"** (Telefon: 114327); 19-25.XI.1993 - orele: 9;11;13;15;17;19; **"Liceenii în alertă"**. Producție România, 1993. Comedie polițistă pentru tineret. Premieră.

■ **Cinematograful "Victoria"** (Telefon: 112502); 19-25.XI.1993 - orele: 9; 11; 13; 15; 17; 19 **"Prada-tor 2"**. Producție S.U.A., 1990. Thtiller polițist cu tentă S.F. Premieră.

■ **Cinematograful "Copou"** (Telefon: 145738) 19-25.XI.1993 - orele: 9;11;13;15;17;19 **"Pasiune fără limite"**. Producție S.U.A., 1993. Thriller psihologic.

■ **Cinematograful "Dacia"** (Telefon: 164740) 19-25.XI.1993 - orele: 9;11;13; 15; 17; 19 **"Testoasele Ninja 3"**. Producție S.U.A., 1992. Film de aventuri comice.

■ **Cinematograful "Tineretului"** (Telefon: 117178); 19-25.XI.1993 - orele: 9; 11; 13; 15; 17; 19; **"Pururea tînăr"**. Producție S.U.A., 1992. Comedie sentimentală.

■ Videoteci cu programe de filme artistice pentru tineret

- La sala mică a cinematografului "Republica"(orele: 10; 12; 14; 16; 18; 20)
- Sala din str. Sf. Andrei, nr. 17 (orele: 9;11;13;15;17;19)

MÎINE

TEATRU

Teatrul Național "V. Alecsandri" Iași prezintă duminică, 21 noiembrie, ora 19,00, spectacolul cu piesa: "Căsătorie în stil italian" (Filumena Marturano), de Eduardo de Filippo

AUDIȚIE MUZICALĂ

În sala de audiții muzicale a Bibliotecii "Gh.Asachi" din Iași vor putea fi audiate selecțiuni din opera "Flautul fermecat" de W.A. Mozart, în interpretarea Operei din Berlin, cu Herbert von Karajan la pupitru. Prezintă conf. Julieta Borcea.

RECITAL

Cercul de literatură și teatru "Bianca", al Asociației civice "Copiii pentru copii", va prezenta duminică, 21 noiembrie, la ora 10,00, la sediul S.C. "Viotur" S.R.L., din str. A. Panu nr. 11-13, recitalul intitulat: "El și Ea", cu poezii din lirica românească.

OPERA ROMÂNĂ

Opera Română Iași prezintă opereta în două acte "Mam'zelle Nitouche", de F. Hervé, la ora 18,30.

CURSUL VALUTAR

valabil pentru ziua de 19.11.1993

Cursul de referință stabilit pentru principalele valute în urma licitației de la BNR, valabil pentru astăzi este de:

1074,00 lei/USD
1587,48 lei/GBP
181,50 lei/FRF
628,55 lei/DEM

CURSUL DE SCHIMB AL DOLARULUI

VALABIL PENTRU DATA DE 18 - 11 - 1993

Casele de schimb valutar	CUMPĂRARE	VÎNZARE	COMISION
BANCA AGRICOLĂ	1750	1837	3%
BCR	1600	1680	10%
BRD	1640	1722	0.50%
Bankcoop	1650	1732	0%
Bancpost	1650	1725	0%
BRCE	1650	1732	0%
Banca Dacia Felix	1550	1620	10%
Agenția de turism Moldova	1600	1680	7%

MICA PUBLICITATE

CASE, TERENURI

■ Urgent cumpăr (preiau contract) apartament 1 cameră sau garsonieră confort I, zonele C.U.G., Nicolina I sau II, Podu Roș, Cantemir, Alexandru, Tătărași, (exclus parter și ultimul etaj). Ofer 2-2,5 mil. lei, negociabil. Tel. 140400.

VÎNZĂRI

■ Vînd porumb știuleți 100 lei/kg, Iași. Tel. 140324. (12936)

S.C. NORD-EST TOURS S.R.L. Iași vinde **ULEI FLOAREA SOARELUI** din recolta 1993, la următoarele prețuri:
- vrac - 1050 lei/kg
- îmbuteliat - 565 lei/sticlă 0,5 l
Informații și comenzi la fax 098/144577 sau la sediul Agenției de Turism NET (Casa Modei - Mezanin)

S.C. CIDU S.R.L. Iași, Str. N.Iorga,nr. 40, vinde
aragaze 4 ochiuri
tip Satu-Mare. Tel. 130561.

CUMPĂRĂRI

■ Cumpăr urgent electromotor și ambreiaj nou de Trabant. Tel. 122380.

ÎNCHIRIERI

Tineri căsătoriți, medici, căutăm **garsonieră** sau **apartament 2 camere** (ne)mobilat, cu telefon, în zonele Copou, centru, Independenței, gară, autogară. Plata anticipat. Tel. 151827.

SCHIMBURI

Schimb apartament 2 camere cu locuință București. Telefon 172557.

OFERTE SERVICII

■ Profesor, meditez matematică pentru admitere la facultate și bacalaureat. Preț - 1500 lei/oră. Tel. 128563.

■ Profesor, meditez matematică intensiv. Ședințele de acomodare gratuite.. Tel. 113973. (13152)

Întocmesc **documentație tehnică** pentru obținerea avizului Grupului de Pompieri. Tel. 119441.

Execut lucrări dactilografie. Telefon 124503, 129204.

■ Editez pe calculator orice fel de lucrări. Tel. 146753. (13160)

LOCURI DE MUNCĂ

S.C. CROM S.R.L. angajează
BARMAN-OSPĂTAR
- fete cu calificare.
Tel. 177194.

DIVERSE

■ Universitatea Tehnică "Gh. Asachi" Iași, scoate la licitație, în vederea închirierii pe durata de un an, următoarele spații și terenuri: 131 m.p. Imobil "A", situat în b-dul Copou nr. 11; 15 m.p. teren situat în b-dul Copou nr. 11; 1 m.p. teren situat în b-dul Copou nr. 11; 24 m.p. teren situat în b-dul Copou nr. 11; 20 m.p. teren situat în b-dul Copou nr. 11; 130 m.p. Hală Imobil "B" situat în b-dul Copou nr. 22; 15 m.p. teren situat în b-dul Copou nr. 22; 13 m.p. Imobil Chimie, situat în Splai Bahlui nr. 71; 103,5 m.p. Imobil Chimie situat în Splai Bahlui nr. 71; 360,22 m.p. Hală Imobil Chimie situat în Splai Bahlui nr. 71; 21 m.p. Imobil Chimie situat în Splai Bahlui nr. 71; 65 m.p. subsol Imobil Chimie situat în Splai Bahlui nr. 71; 60 m.p. teren situat în Splai Bahlui nr. 71; 90 m.p. Hală Imobil "D", situat în str. Horia nr. 10; 22 m.p. Imobil "D" situat în str. Horia nr. 10; 63,19 m.p. subsol Imobil "T" situat în Splai Bahlui nr. 63; 4,5 m.p. teren (baracă) Imobil "H" situat în Splai Bahlui nr. 63; 33,3 m.p. Imobil Energetic situat în Splai Bahlui nr. 57; 100 m.p. Imobil Electro situat în Splai Bahlui nr. 55; 20 m.p. Stația Pilot Textile situată în Splai Bahlui nr. 71; 80 m.p. Imobil Mecanică situat în Splai Bahlui nr. 59; 99 m.p. baracă Imobil Construcții situat în Splai Bahlui nr. 37; 6,24 m.p. Imobil Construcții situat în Splai Bahlui nr. 37; 135 m.p. teren Imobil Mecanică Agricolă situat în b-dul Chimiei nr. 1. Suprafețele se închiriază pentru cercetare, prelucrare mase plastice, prestări servicii, desfacere produse lactate, recondiționare ambalaje, vînzări produse alimentare, de patiserie, papetărie, carte, xerox, confecții aluminiu. Închirierea exclude desfacerea băuturilor alcoolice. Relații privind condițiile de participare se dau zilnic la Serviciul Administrativ - Corpul "B". Cererile de participare se primesc la Serviciul Administrativ pînă la data de 1.12.1993. Licitația se ține la 6 decembrie 1993, ora 12,00, la sediul Universității Tehnice "Gh. Asachi" Iași. Menționăm că cererile de participare vor avea acordul conducerii facultății unde se află spațiul și al Serviciului tehnic.

Agenția de Turism NET organizează excursii în:
POLONIA - 19 noiembrie, 32.000 lei
TURCIA - 24 noiembrie, 1 decembrie, 33.000 lei, autocar Sano sau Mercedes Irannational.
Informații și înscrieri la sediul agenției Casa Modei - Mezanin, orele 9.15 - 17.00.

Profesoarele și absolventele de la fosta Școală Normală MIHAIL STURDZA sînt invitate în ziua de 25 noiembrie 1993 (Sf. Ecaterina), orele 9.30, la dezvelirea unei plăci memoriale pe clădirea din Str. Toma Cozma nr. 3. Urmează întîlnirea generațiilor de normaliste și masa festivă la Școala Normală Vasile Lupu. Relații la telefon 117405, 173968.

MATRIMONIALE

Italian, patron office
import-export diamante, pietre prețioase și aur, absolut singur înăuntrul sufletului, necăsătorit, stare materială foarte bună, 48 ani, cu spiritul încă tînăr, prezentabil, de o fidelitate absoluta, nebăutor, nefumător, maximă seriozitate, caut exclusiv domnișoară/doamnă tînără, frumoasă, afectuoasă, 20/35 ani, chiar și divorțată, interesată de cunoașterea mea doar în scopul unei căsătorii din dragoste.
Scrieți-mi, atașînd o fotografie.
Adresa mea: Camerin Giorgio, via San Salvatore 38/F, Valenza (AL), Italia, telefon 0131/953117NB.
Telefonare non serve, non voglio/scrieveti-mi tassativamente il italiano, non importa errori, per foto intendo faccia, fronte e profilo, intera persona, in piedi, fronte e profilo, la descrizione deve esser dettagliata plu'possibile, e'inutile scrivere senza i requisiti richiesti, la lettera verra'cestinata. Se dopo i tempi tecnici postali non riceveti riposta, la riposta vi e'gia stata data e'negativa non solecitate grăzie. Tutto si fara'per corrispondeza fino alla mia decisione d'incontro.

DECESE

✝

Zdrobiți de durere și nemîngîiați pe veci cumătrul Ionel, soția, verișorii, finii regretă profund moartea fulgerătoare a celui care a fost un bun tată

FOCA VASILE
- 33 ani -

Înmormîntarea va avea loc simbătă, 20.11.1993, la cimitirul Eternitate, ora 13.00.
Dumnezeu să-l ierte!

■ Aneta, soție, familiile ing. MUSTAȚĂ MIHAI și dr. TEODORESCU MONICA, anunță cu profundă durere încetarea din viață a celui ce a fost prof. Maxim Ioan, om cu alese calități de soț, părinte și bunic, a cărui amintire va dăinui în sufletele noastre. Dumnezeu să-l ierte și să-l odihnească în pace ! Corpul neînsuflețit se află depus la Biserica Mănăstirii Hlincea. Înhumarea va avea loc sîmbătă, 20 noiembrie, ora 12,00, la cimitirul Mănăstirii Hlincea. Cei care doresc să-l conducă pe ultimul drum pot folosi autobuzul special, care va pleca din fața magazinului alimentar "Central", din bd. Ștefan cel Mare nr.5, sîmbătă, la ora 11,30

✝

Cu inimile îndurerate copiii, ginerii, nurorile și nepoții anunță încetarea din viață în chinuri groaznice a scumpei lor mame și bunici

ELENA DOROFTEI

din Comuna Prisecani.
Va rămîne veșnic în inimile noastre și-i vom păstra o veșnică amintire.

Un suflet bun, neprihănit, o soție și mamă, prea iubită, o bună prietenă la necaz a dispărut dintre noi, lăsînd veșnic nemîngîiați fiica și soțul care nu o vor uita niciodată. Speranța ei s-a stins acum la numai 26 ani, ea își visase un alt drum, nicicum un drum de neintors, nicicum un loc de veci... frumos. Cu adîncă durere în suflet, Fiica DIANA și soțul NICUȘOR anunță încetarea incredibilă din viață după o lungă și necruțătoare boală, a scumpei lor

MIHAELA PLEȘCAN (DARIE)

Corpul este depus la biserica Sf. Spiridon de unde, duminică, 21.11.1993 la orele 12.00, va pleca cortegiul funebru.
Înhumarea va avea loc la Cimitirul Eternitate.
Vei ramîne veșnic în inimile noastre.

■ Cu profundă durere Maria și Nicolai Pleșcan anunță încetarea din viață, după o lungă și grea suferință, a nurorii lor PLEȘCAN MIHAELA la numai 26 de ani, lăsînd nemîngîiați pe cei apropiați. Amintirea ei va rămîne veșnic în inimile noastre. (13165)

■ Zdrobiți de durere și nemîngîiați pe vecie, Cristina - mamă, Mihai și rudele apropiate regretă moartea după o lungă și grea suferință a celei care a fost PLEȘCAN MIHAELA (fostă DARIE) la numai 26 de ani. Corpul este depus la biserica Sf. Spiridon de unde duminică, 21.11.1993, la orele 12,00 va pleca cortegiul funebru. Înhumarea va avea loc la Cimitirul "Eternitatea". Scumpa noastră, ne-ai părăsit pentru totdeauna, dar noi vom fi cu gîndul mereu la tine. Te vom iubi mereu. (13166)

CONDOLEANȚE

Conducerea S.C. FORTUS S.A. este alături de dl. director ing. Mihai Mustață în aceste momente grele și chinuite de trecerea în neființă a socrului său și transmite sincere condoleanțe familiei îndoliate.
Dumnezeu să-l ierte!

■ Conducerea Uzinei de Utilități de la S.C. FORTUS S.A. transmite sincere condoleanțe domnului director ing. Mihai Mustață la pierderea suferită prin trecerea în lumea umbrelor a socrului său. Dumnezeu să-l odihnească !

Colectivul Secției Compresoare-Frig a S.C. Antibiotice S.A. este alături de colegul RUSU SEBASTIAN în aceste momente grele pricinuite de decesul tatălui. Sincere condoleanțe familiei îndoliate.

Familia Nechifor, regretă profund decesul nașului lor.
MIHAILOVICI VASILE
și transmit condoleanțe familiei îndurerate.
Dumnezeu să-l aibă în pază.

■ Conducerea U.R.P.S. de la S.C. FORTUS S.A. este alături de domnul director, ing. Mihai Mustață, în aceste momente triste datorate decesului socrului său și transmite sincere condoleanțe familiei îndoliate

■ Familia Romeo și Ioan Romila sînt alături de familiile Romila Dumitru și Foca la imensa durere acum cînd se despart de scumpul lor LICĂ FOCA. Dormi liniștit în pace suflet bun fără de noroc. (13161)

■ Colectivul S.C. RODIPET S.A. Iași regretă dispariția prematură a colegei MIHAELA PLEȘCAN și transmite sincere condoleanțe familiei îndoliate. Dumnezeu s-o ierte!

■ Colectivul Serviciului Stomatologie a Spitalului pentru Studenți și Elevi este alături de dr. Teodorescu Marica, pentru pierderea tatălui și-i transmite sincere condoleanțe. (12938)

EDITOR
Nord-Est s.r.l.
Str. Smârdan nr. 5
Tel. 17.25.57 (centrala)
Fax 14.45.77
Președinte
Alexandru LĂZESCU
Vicepreședinți
Florin ZAMFIRESCU
Cezar CALUSCHI
Director executiv
Gabriel RUSU

Monitorul
Monitorul express
Str. Smârdan nr. 5
Tel. 17.25.57 (centrala)
Fax 14.45.77

DAN RADU
Redactor șef

OVIDIU ȘIMONCA
redactor șef adjunct
TUDOR AGAVRILOAEI
secretar general de redacție

EVENIMENT: TONI HRIȚAC (șef secție) Mihaela Cănănău, Dan Fodor, Cristian Hanganu,Dragoș Hutanu, Silviu Labeș, Cristina Leca, Cristian Medeleanu, Sorin Simon, Adina Scutelnicu, Ovidiu Scutelnicu, Săndel Tacu.
FOTOREPORTER: Constantin Plop
POLITIC: Lucian Postu (șef secție), Radu Meșniță, Cristian Racu
ECONOMIE: Costel Stroescu (șef secție) , Mihaela Brezeanu, Alin Tocan.
REPORTER SPECIAL: Vasile Cojocariu
CULTURĂ: Dorin Popa
SPORT: G.I.Nicolae (șef secție), Leonard Cănănău, G. Anghel, Victor Grădinariu, I.C. Teodor
REDACTOR DE SERVICIU: Ion N. Oprea
GRAFICĂ: Lucian Amarii, Daniel Melinte
RECLAMĂ-PUBLICITATE: Maria Vornicu, Liliana Cozma
CULEGERE-TEHNOREDACTARE COMPUTERIZATĂ:Cornelia Agavriloaei, Cerasela Cirimpei, Petronela Macovei, Florin Pavel, Liliana Signeanu,Mihaela Spineanu.
SECRETARIAT: Daniela Gongescu, Gabriela Pisaltu.

RADIO Nord-Est
70,76 MHz
Bd. Copou 19;
Tel. 145530; fax 146363
DIRECTOR DE PROGRAME:
Cristina Popescu
DIRECTOR DE PRODUCȚIE:
Livia Susanu

NORD-EST PRESS
- Agenție de știri -
Str. Smârdan 5; Tel. 144776; fax 14.45.77
EDITOR : Mona Dîrțu
Redactor: Dana Scripcă

compania de publicitate NORD-EST
Membru I.A.A. (International Advertising Association)
Birouri: - str. Smirdan nr. 5, tel. 17.25.57 (centrala), fax. 14.45.77 sau
- Casa Modei et. 1 str. Stefan cel Mare și Sfînt
SECRETAR EXECUTIV
Cristina Lozneanu

ABONAMENTELE se pot face la orice oficiu poștal din țară. MONITORUL figurează în Catalogul Presei interne la poziția 838.

Tipar offset
MULTIPRINT
Iași, Strada Sf. Lazăr nr. 49

FOODLAND S.R.L.
Importator direct în România, en-gros, IAȘI
Str. Alexandru cel Bun ,Bl. H4, parter , tel. 15.70.34 , fax 13.16.67, tel. depozit 132888 int.148
CA ÎNTOTDEAUNA, PREȚURI IMBATABILE
O gamă variată de produse vă așteaptă la sediul firmei noastre

ATENȚIE La noi găsiți Produsul-Special Anticolesterol recomandat de specialiștii în nutriție:
VEGETALIN OKI
folosit în locul uleiurilor și grăsimilor animale.

Agenția de Turism
ALMA LUX Iași
organizează:
➢ **tabere școlare și studențești în vacanța de iarnă:**
- DURĂU - RARĂU
- VATRA DORNEI - LACU ROȘU
- BORSEC
➢ **revelion la:** - cabana RARĂU - SOVATA - LACU ROȘU - DURĂU
Relații la sediul agenției: Str. C. Negri 60, tel. 146769

TELEFOANE UTILE

☎ SALVARE: 961
☎ POMPIERI: 981
☎ POLIȚIE:
Inspectoratul Județean 146666, 140-020, 146840; Municipiu - 146850; Serviciul Circulație - 140070.
☎ AGENȚIA C.F.R.: 147673
☎ INFORMAȚII GARĂ: 146333
☎ AUTOGARĂ: 146587
☎ TAXICOM, dispecerat: 953, 146593
☎ AGENȚIA TAROM: 115239
☎ INFORMAȚII AEROPORT: 178126
☎ STAȚII PECO: Baș Ceauș - 176865; Aurel Vlaicu - 175812; Bucium - 132891; Crișan - 112182; Păcurari - 164142; Sărărie - 147480.
☎ DISPECERATE: R.A. Gaz-Metan - 141737; R.A. Apă-Canal - 142451; Renel - 147070, deranjamente - 147070; Termoficare - 141956; R.A. Locuința - 112434; Telefoane - Deranjamente - 921; Protecția mediului - 147010.
☎ GARDA FINANCIARĂ: 114065, 112427.
☎ ADMINISTRAȚIA FINANCIARĂ: 143030
☎ NOTARIAT: 147574
☎ TRIBUNAL: 146300
☎ PROCURATURĂ: 146630
☎ CAMERA DE COMERȚ: 117757
☎ CENTRUL MILITAR JUDEȚEAN: 146370
☎ HOTELURI: Moldova - 142225; Traian - 143330; Unirea - 142110; Sport - 137817.
☎ POLICLINICA CU PLATĂ: triaj informații - 117244
☎ OFICIUL JUDEȚEAN PENTRU PROTECȚIA CONSUMATORILOR: 145392

Poza din pagina opt

Generalul maior VIOREL CHEPTINE s-a prevalat de legea privind drepturile luptătorilor în revoluție și și-a luat un teren de 5.000 de metri pătrați în Copou. După ce ministrul Apărării a declarat că ar fi dezonorant ca ofițerii armatei române să beneficieze de astfel de drepturi, generalul a promis MONITORULUI că va renunța la pământ. Cererea sa de renunțare nu a fost nici acum depusă la primăria municipiului dar noi mai așteptăm. În poză, un general, un colonel și două pahare.

HOROSCOP

BERBEC
(21 mart. - 20 apr.):
Nu vă lăsați pradă neliniștilor de tot felul și, mai ales, nu vă lăsați condus de primul impuls. Viteza de reacție e bună, dar nu e sănătos să vă lăsați condus de instincte în relațiile de afaceri.

TAUR
(21 apr. - 20 mai):
Știți să vă folosiți din plin de relațiile dumneavoastră, pe care le cultivați cu abilitate. Aveți însă grijă să nu vă lăsați purtat numai de interese. Faceți și cîte un gest gratuit.

GEMENI
(21 mai- 21 iunie):
Simpatia de care vă bucurați se datorează în bună parte felului în care știți să-i ascultați pe cellalți. E bine, totuși, să faceți o selecție mai riguroasă în anturajul dumneavoastră.

RAC
(22 iun - 22 iul.):
Vă aflați într-o conjunctură favorabilă, de care trebuie să profitați cît mai mult. Nu vă faceți prea multe scrupule în alegerea mijloacelor, dar nu săriți calul: succesul va veni de la sine.

LEU
(23 iul.-22 aug.):
Nu prea vă ies socotelile, bateți pasul pe loc, cu toate că ați investit mult în prolectele dumneavoastră. De vină e inconstanța cu care lucrați. Aveți darul improvizației, dar în întreprinderea în care v-ați angajat e nevoie de continuitate.

FECIOARĂ
(23 aug. - 22 sep.):
Eforturile n-au fost zadarnice, chiar dacă relațiile v-au obligat și la concesii mai mari decît ați fi dorit. Important e să nu căutați să vă plătiți polițele: s-ar putea să greșiți ținta și să atacați o persoană care vrea să vă mai ajute.

BALANȚĂ
(23 sep. - 22 oct.):
Necazurile legate de sănătate sînt depășite. Moralul este iarăși bun, iar puterea de concentrare depășește așteptările. Aveți vîntul în spate: nu mai pierdeți timpul!

SCORPION
(23 oct. - 21 nov.):
Nu vă lăsați în voia gîndurilor negre care vă cuprind. Situația dumneavoastră nu e din cele mai bune, dar nu sînteți singurul (singura) în dificultate, așa cum vă place să credeți.

SĂGETĂTOR
(22 nov. - 21 dec.):
Aliantele pe care le încheiați vă sînt folositoare dar dacă nu sînt bazate pe continuitate și pe discernămînt vă pot compromite în timp.

CAPRICORN
(22 dec. - 19 ian.):
Voința vă este pusă la grea încercare și răbdarea dumneavoastră proverbială cedează. Căutați să nu luați nici o hotărîre decisivă și evitați orice stare conflictuală.

VĂRSĂTOR
(20 ian. - 18 febr.):
Tandrețea vă aduce mari bucurii sentimentale. Relațiile dumneavoastră se consolidează, dar numai în intimitate. Folosiți-vă de toate mijloacele de care dispuneți pentru a vă duce proiectul la bun sfîrșit.

PEȘTI
(19 feb. - 20 mart.):
Nu lăsați să se manifeste partea demonică a personalității. Chiar dacă vi se pare că sînteți îndreptățit să faceți un rău, gîndiți-vă de două ori mai înainte de-a acționa.

LEGENDA:
- **vă paște ghinionul**
- **prudența e mama înțelepciunii**
- **n-aveți nimic de pierdut**
- **șansa vă surîde**

FAN CLUB
MICHAEL JACKSON

Letter Box

Bun găsit vă spun tuturor la a doua ediție a rubricii de răspunsuri la scrisori. Ei bine, se pare că mesajul nostru a fost recepționat și am primit o scrisoare foarte "consistentă" de la Diana Cotoman care ne-a demonstrat de această dată că nu este deloc "zgîrcită" în cuvinte.

Și pentru că scrisoarea ei a fost destul de interesantă, ce-ar fi să aflați și voi ce ne spune Diana:

"Mie mi se pare o chestie grozavă să ne putem întîlni toți fanii Michael și să ne distrăm, să dansăm, să ascultăm muzică, să facem schimb de casete, versurile unor melodii și... idei."

"Cînd am venit pentru prima oară la Fan Club, mă gîndeam că voi fi lăsată singură într-un colț și nimeni nu va vorbi cu mine. Însă, am avut plăcuta surpriză de a fi primită cu brațele deschise, mi-am făcut imediat prietene și prieteni. Cine mă vedea spunea: «A! Pe tine nu te-am mai văzut pe-aici! Ești nouă, nu? Bine ai venit!» Nimeni nu-și închipuia ce efect aveau aceste cuvinte asupra mea. Mă simțeam ca făcînd parte dintr-o familie mare, familie pe care cu drag și cu mîndrie o numim «familia fanilor lui Michael»."

Ei bine, Diana, să știi că și cuvintele tale ne-au încălzit sufletul și îți mulțumim foarte mult, atît pentru aprecieri cît și pentru critici, și noi îți promitem că vom ține cont de propunerile tale. Personal, ideile tale mi se par foarte bune, în mod special referitor la anunțuri (pliante-program) și legitimații. Aș vrea să precizez totuși că ne-am gîndit la aceste probleme și deja au fost afișate în oraș mai multe anunțuri referitoare la întîlnirile noastre, iar cît despre legitimații, s-au făcut deja două modele, dar rezultatul a fost nesatisfăcător. Oricum, sperăm să rezolvăm în scurt timp și această problemă dar nu uita ceva: "noi sîntem Fan Club Michael Jackson Iași și nu Jako Fan Club".

Oricum, îți mulțumim pentru scrisoare și te așteptăm sîmbătă, să discutăm mai pe larg referitor la ideile și propunerile tale. Pînă atunci good-bye!

Ei bine dragi prieteni, sperăm că v-ați convins că ținem cont de scrisorile voastre și că veți urma cu toții exemplul Dianei. Vă așteptăm scrisorile pe adresa:

Str. Th. Pallady nr. 11A, Iași, cod 6600. *(Rhally)*

IMPORTANT

Sîmbătă, 20.11.1993, toți fanii M.J. sînt așteptați la "Sala de Festivități" a "Clubului Copiilor" din Iași unde va avea loc o întîlnire a Fan Clubului Michael Jackson Iași, printre invitați fiind și T.V.R. Iași - care va realiza un reportaj referitor la activitatea membrilor acestui Fan Club.

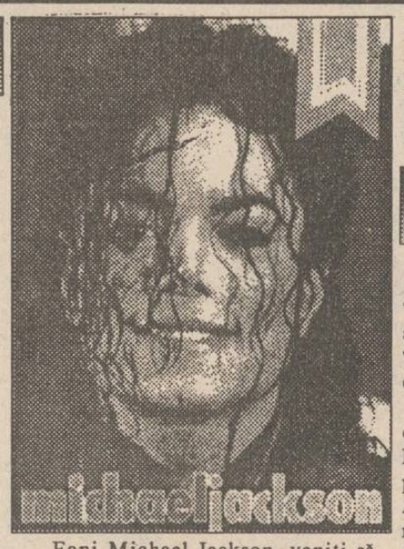

Fani Michael Jackson, veniți să arătăm lumii cine sîntem de fapt!!!

În acest număr vrem să precizăm că emisiunea "Michael Jackson Chart", de la Radio Europa-Nova despre care s-a spus că a fost realizată cu ajutorul Fan Clubului Michael Jackson Iași, nu are nici o legătură cu noi. (Fan Club "Michael Jackson")

Concurs

În acest număr vom termina și concursul început acum 4 ediții. Iată și ultimele 10 întrebări:

41. În 1975 formația "Jackson 5" își va schimba numele. Care este acesta?

42. Care este primul film în care apare Michael (și rolul acestuia din film)?

43. La ce casă de discuri înregistrează frații Jackson albumul "Enjoy Yourself"?

44. Tot în 1975 Jermaine părăsește formația "Jackson Five". Cine îl înlocuiește?

45. Cînd a fost editat albumul "Destiny"? (luna și anul).

46. În anul 1981, piesa "Heartbreak Hotel" devenise una din cele mai mari succese ale formației. Din ce album face parte?

47. Se cunoaște faptul că, pînă la albumul "Dangerous", Michael a lucrat cu Quincy Jones. În ce an (și în ce lună) a devenit acesta producătorul (de studio) al lui Michael?

48. Care este primul disc solo al lui Michael, disc al cărui producător este chiar Quincy Jones?

49. La ce dată a încheiat Michael contractul cu firma "Sony"?

50. Care este primul disc single al formației "Jackson Five", apărut la casa de discuri Tamla Motown și care ajunge pe primul loc în clasament? Precizați și data la care apare acest disc. **(Cindy)**

NEWS

PEPSI. Superconcernul american "Pepsi", aflînd că Michael Jackson a anulat ceea ce a mai rămas din turneul "Dangerous 1993", a reziliat contractul cu acesta.

Michael. Înconjurat de prea mulți dușmani și de prea puțini prieteni, The King of Pop Music s-a retras din viața publică, "ascunzîndu-se" undeva în Anglia, Elveția sau Germania. Absolut nimeni nu mai știe nimic de el în afara doctorilor ce îl înconjoară zi și noapte, avînd grijă ca idolul nostru să nu sufere cu nimic.

ORADEA. Așa cum anunțam acum două săptămîni, în sala "Ethos", la Galați, s-a înființat un nou Fan Club M.J., fără succes, însă.

Cu doar o lună în urmă, la Oradea a luat ființă primul Fan Club M.J. din localitate și din surse sigure aflăm că nu va fi nevoie niciodată de un altul. Muzică, dans, concursuri (cu sponsori) ș.a. Promitem să revenim în numărul următor și cu adresa pentru cei ce doresc să-i contacteze.

KEEP THE FAITH. Tot săptămîna viitoare veți intra în posesia adresei din Tulcea pentru cei ce doresc să-și procure prima revistă din România cu materiale doar pentru și despre Michael Jackson.

TOP. În curînd în paginile "Monitorului" vom publica și un Top Michael Jackson. Căutăm și un post de radio la care să-l difuzăm. Pînă atunci, așteptăm propunerile voastre **(Pe plic: Pentru Top)**

NOBEL. Continuăm să primim scrisori în sprijinirea lui Michael la premiul Nobel pentru pace. Scrieți-ne numele, prenumele, numărul de telefon, motivul și pe plic: "Nobel for Michael".

Astăzi a fost mai puțin, săptămîna viitoare promitem ceva mai mult și mai interesant. **(GUGHY)**

Poate nu știați

La frageda vîrstă de 4 ani, Michael devine solistul formației "Jackson Family" ("Jackson Brothers").

În 1968 Papa Joe încheie un contract cu Berry Gordy, patronul casei de discuri Tamla Motown, pe durata de 7 ani.

În 1981 revista "Ebony" afirma: "Michael Jackson este un minunat inocent, un băiețel într-un corp de bărbat, cu un cont în bancă de superstar". **(Cindy)**

MONITORUL SENTIMENTAL

Ar fi păcat să nu-ți alungi timiditatea

Bobby. Mă bucură o nouă scrisoare de la tine. Să înțeleg din acel post-scriptum ("P.S. Tot ce mi-ați scris dumneavoastră păstrez la loc de cinste..."), că este și ultima?!

În cîteva rînduri, îmi mai povestești ceva despre tine, despre viața ta, despre "cariera" sportivă din trecut (bănuiam că ești un "campion"!) și despre vechea ta dragoste (de care știm numai noi doi...). Observ în atitudinea ta o schimbare esențială, pentru că ai devenit mai optimist și chiar te-au părăsit și gîndurile gratuite referitoare la sinucidere. Cu luciditate și cu resemnare, recunoști starea actuală a lucrurilor, mărturisindu-mi că în luna ianuarie împlinești 20 de ani și te încorporezi în armată, iar eu intuiesc puțină bucurie și așteptare în cuvintele pe care mi le scrii; și totuși mai există un dram din vechea "boală": "... am o presimțire și nu cred că voi ajunge pînă atunci. Dar mai este ceva timp și poate mă voi răzgîndi..." Cred că te-ai și răzgîndit! Oricum, cîtva timp petrecut în armată îți va schimba radical concepția despre viață... Niciodată nu mi-a fost în intenție să-i "batjocoresc" pe cei ce au avut nevoie de ajutorul meu și cu atît mai puțin, mi-aș permite să procedez astfel cu tine, unul dintre corespondenții cei mai fideli în ultimul timp. Nu te găsesc deloc "neascultător" și nici nu te pot "arunca în orice categorie, de la prost la nebun..." și aceasta pentru că nu-mi judec niciodată prietenii sau așa cum îmi scrii tu: "niciodată nu voi regreta fiindcă cineva încearcă să mă învețe..."

Mi-au plăcut foarte mult versurile pe care mi le-ai trimis și pentru că tu continui să crezi în prietenie, nu vei rămîne niciodată singur".

"...Tu tînjești după prietenie și ceva cheamă din tine/

Dar pentru toată viața ești făcut să rămîi singur..."

Nu crezi că ești, totuși, prea pesimist?!

În ceea ce privește "dragostea neîmpărtășită" de care suferi de o bună perioadă de timp, ar fi păcat să nu-ți alungi timiditatea, lăsînd-o doar la latitudinea unor gesturi frumoase: "... i-am lăsat (din nou!) la bunica ei cîțiva trandafiri, semn că mai trăiesc încă..."

ANA - MARIA

Senzualitatea fierbinte venită din frig
EVA HERZIGOVA

20 de ani; 1,80 m, bust 96, talie 62, șold 92

Născută în Cehoslovacia la Litveiro. Măsuri ideale, o asemănare frapantă cu Marilyn Monroe, un accent slav adorabil și un prenume care predispune la visare... Eva Herzigova, seducătoare și voluptoasă, concurează, de mai bine de un an, supermanechinele în cele mai grandioase prezentări de modă. Această Venus, descinsă parcă din tablourile lui Botticelli, este fiică de miner. Originea mo-destă nu o împiedică să vorbească în mod curent rusa, ceha, engleza și franceza. Agenția pariziană "Madison" a descoperit-o în micuțul Litveiro și a salvat-o de la o "carieră" de secretară.

Dacă la începutul ascensiunii cîștiga 1000 de $ pe zi, acum încasează 10.000 $ pentru o prezentare de modă și 30.000 $ pentru o singură reclamă foto. Astăzi Eva e noul top-model pe care mizează toți marii creatori de modă. Vrăjit pur și simplu de senzualitatea explozivă a "sex bombei", însuși Karl Lagerfeld a fotografiat-o pentru revista americană Interview", iar Valentino a ales-o pentru ultima sa campanie publicitară. Eva a încheiat contracte cu firmele L'Oreal și Campari după ce, multă vreme, a refuzat să semneze orice angajament pe motiv că "nu era pregătită"; iar, mai recent, apare într-un clip promoțional al firmei de blue-jeans "Guess". Numărul admiratorilor ei a crescut considerabil odată cu apariția pe copertele prestigioaselor "Elle" și "Vogue". În Italia, Eva are chiar și un fan-club în care primește în fiecare săptămînă sute de scrisori de dragoste incendiare.

Secretele frumuseții sale? Se rujează cu nuanțe întunecate, nu înainte de a da gurii un contur cu un creion mai închis decît rujul. Machiajul ochilor îl face pe ton brun închis spre negru, pentru a pune în evidență superbul azuriu.

Herzigova se consideră mai mult o norocoasă decît o fată frumoasă. "Am avut șansa de a fi remarcată de oamenii care trebuie, la momentul potrivit. Sînt conștientă că nu voi putea niciodată deveni o adevărată «business woman», ca Cindy Crawford sau Claudia Schiffer". Lucru care nu a împiedicat-o, totuși, să-și stabilească reședința la Monaco. Fosta Cenușăreasă, actuala divă, visează cu ochii deschiși la cinema, vis care, avînd în vedere senzualitatea și magnetismul Evei, are toate șansele să devină realitate. **(Anca GRĂDINARIU)**

Concursul organizat de **Radio Nord-Est** și **Monitorul**

Talonul care ne plătește întreținerea

Numărul 5 -luna noiembrie

Aduceți setul complet de 12 taloane la sediul redacției **Monitorul** (Str.Smîrdan nr.5). Astfel puteți participa la tragerea la sorți care va desemna cei 10 cîștigători ai acestei luni.
Pentru aceștia, **Radio Nord-Est** și **Monitorul** vor achita costul întreținerii pe luna noiembrie.

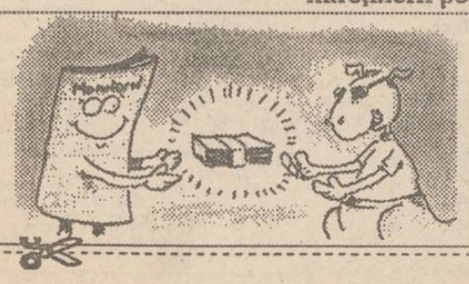

Numele .....
Prenumele .....
Adresa .....
.....
B.I. seria ..... nr. .....
Profesia .....
Vîrsta .....tel. .....

IUBIȚI ACEASTĂ FIRMĂ!
EA ESTE UN SPONSOR AL CONCURSULUI
"TALONUL CARE VĂ PLĂTEȘTE ÎNTREȚINEREA"

MOLDOMOBILA
DESIGN & QUALITY

Iași, Str. Bucium 34, tel. 098/134620
telex 22313-22255; fax 098/132967

© NORD-EST Advertising 1993

ÎNCHIDERI

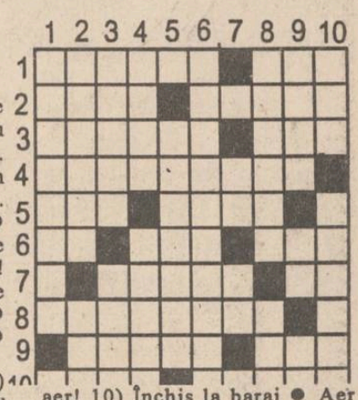

ORIZONTAL: 1) Închizătoare aeriene ● Închide ușa (reg.). 2) Cu ochii închiși ● Închiși la culoare. 3) Nimeresc la închisoare ● În acest moment (pop.). 4) Închidere. 5) Hamac indian din Brazilia ● Poet persan (m.1371). 6) La 21 se închide! ● Fata închisă la cabană! ● Închide un diferend. 8) Bine închisă. 9) Închis în sine ● Nepotrivit. 10) Închis în zale ● Închis de bunăvoie.

VERTICAL: 1) A închide. 2) Închizători sau deschizători de drumuri ● Siglă pentru Republica Popular do Angola. 3) Închid intrările. ● Localitate în Nigeria. 4) Ne indică cînd e "închis" ● Închisoare. 5) Închisă privitorilor. 6) Închide un secret. 7) Dînsa ● Vîrf. 8) Închisă la gît ● Închiderea cerului. 9) Prevăzute cu închizătoare ● Cub gol! ● Puțin aer! 10) Închis la baraj ● Aer închis.

DICȚIONAR: ZAR; AMU; IMAD; UMON.

George SĂNDULEAN

Soluția careului ȚESĂTURI: AMERICA; VE; BATIST; CAT; ATOS; SPATA; ALCA; ONIM; OSA; ZALARI; LE; PIL; F; N; A; TIMORATA; NURSA; ISO; DRIL; OP; CI; ATLAS; SIAC.

IAȘI

Ionel Dorofte , ginerele lui Miu Dobrescu, a înșelat cîteva zeci de persoane

P. 3

INTERN

UN ROMÂN A DESCHIS LA BUDAPESTA UN JOC DE TIP "CARITAS"

(p.4)

SPORT

Prin fax de la Paris

Reacții în urma tragicului meci Franța - Bulgaria (1-2)

SIMBĂTĂ
DUMINICĂ
20-21 noiembrie
1993
An III,
Nr. 272 (726)
8 PAGINI - 80 LEI

cotidian de informații

Monitorul

Înainte de a anunța Poliția, Salvarea sau Pompierii, sunați la MONITORUL!

Telefon:
17.25.57

Director onorific: AUREL LEON

Redactor șef: DAN RADU

CE MAI E NOU

Conform președintelui Iliescu, guvernul Văcăroiu nu se va schimba decît prin alegeri generale

Primul subiect dezbătut în conferința de presă a purtătorului de cuvînt al Președinției a fost acela al "situației economice extrem de grele" prin care trece societatea românească.

Dl. Chebeleu a ținut să le reamintească reprezentanților mass-media faptul că președintele Ion Iliescu știe că "oamenii o duc greu", receptînd ca "profund incorectă abordarea fenomenului economic de către unele forțe politice, care acuză, pe căi directe sau prin presă, Guvernul". "Acest Guvern a făcut foarte multe și, în special, a luat măsuri radicale de reformă înspre dinamizarea privatizării", a afirmat purtătorul de cuvînt al președintelui Iliescu. În continuare, dl. Chebeleu a precizat rolul Grupului consultativ creat sub directa oblăduire a președintelui Ion Iliescu, organism care își alătură eforturile celor rezultate din negocierile dintre Guvern și Fondul Monetar Internațional, eforturi care nu pot duce decît la "crearea unui nou cadru de gîndire". În final, dl. Traian Chebeleu a ținut să spulbere "unele idei care ar prevesti crearea unui nou guvern, idei care ignoră însă un lucru esențial într-un stat democratic, și anume că un guvern nu poate fi decît oglinda Parlamentului și nu poate fi schimbat decît prin alte alegeri". Astfel, crearea acestui Grup consultativ pe lîngă Președinție nu înseamnă că președintele Iliescu ar dori să-și creeze propriul guvern, ci să stabilească "un cadru real de cooperare".

Cornel Căpățînă a fost eliberat

Lt. col. (r) Cornel Căpățînă va fi judecat în stare de libertate, ca urmare a deciziei Tribunalului Militar Teritorial București. Astăzi, 19 noiembrie, această instanță a admis cererea de revocare a măsurii de arest preventiv. Cornel Căpățînă a fost condus acasă de către familie și de membri ai Asociației "22 Decembrie".

Săracii din Vaslui vor fi invitați să măture străzile municipiului

Numărul celor care iau masa la cantina săracilor din Vaslui a crescut de la 50-60, în 1990, la 400. La Primăria din Vaslui sînt înregistrate încă 400 de cereri. Dacă pînă de curînd majoritatea clienților cantinei erau țigani, acum predomină "albii" - șomeri și oameni în vîrstă. Cantina săracilor din Vaslui a fost dotată de Primărie cu patru aragaze, nouă butelii și o plită electrică. Costul unui prînz este de 750 de lei. Meniul conține, de trei-patru ori pe săptămînă, carne. Dar abonații nu sînt pretențioși, pentru că știu că nu au de ales. Contabila cantinei a afirmat recent că, după exemplul "instituției" similare de la Focșani, s-ar putea să propună celor care mănîncă aici să iasă două-trei ore pe noapte la măturatul străzilor din Vaslui.

Un terorist a împușcat un revoluționar sau un revoluționar a doborît un terorist?

La ședința din 18 noiembrie, instanța a amînat cauza în procesul cpt. Constantin Bouariu, deoarece nu a fost îndeplinită procedura de citare. La Sf. Gheorghe, în noaptea de 23 spre 24 decembrie 1989, căpitanul Costantin Bouariu l-a împușcat pe Gheorghe Șuiu, crezînd că acesta este terorist. În acea noapte, Bouariu împreună cu două grupe operative s-au deplasat spre centrul orașului unde se trăgea. Într-un gang au văzut un individ suspect. L-au somat, după care cpt. Bouariu a tras. Ulterior, s-a constatat că cel ucis, Gheorghe Șuiu, nu era înarmat. Următorul termen de judecată a fost stabilit pe 8 decembrie.

"Articolele 205 și 206 nu sînt făcute special pentru ziariști"

Modificările articolelor 205 și 206 din Codul Penal sînt privite la Președinția României cu mai multă bunăvoință decît felul în care le primește mass-media în totalitate. În această ordine de idei, purtătorul de cuvînt al președintelui Ion Iliescu, dl. ambasador Traian Chebeleu, a opinat că modificările mai sus amintite "nu sînt făcute special pentru ziariști". Fundamentul afirmațiilor d-lui Chebeleu constă într-o paralelă sumară cu prevederile asemănătoare din legislația altor state, faptele care în România pot duce la un maxim de 18 ani de detenție fiind repartizate de dl. Chebeleu sub incidența Codului Civil și, respectiv, a Codului Penal. Cunoștințele juridice ale d-lui ambasador Traian Chebeleu au fost dublate de viziunea domniei sale asupra impactului fenomenului informațional în opinia publică. Astfel, domnia sa a opinat că "pedepsele pentru ziariști pot fi, în viziunea senatorilor, mai mari, pentru că informația publicată este multiplicată de zeci de ori". În privința promulgării acestor modificări legislative, purtătorul de cuvînt al Președinției consideră că forma finală a acestora va fi singura concludentă pentru șeful statului român. Oricum, dl. Chebeleu consideră că "aceste prevederi sînt și în interesul presei, pentru că toți dorim ca presa noastră să fie credibilă".

Fonduri pentru transmisii sportive de mare audiență

În cadrul ședinței săptămînale de astăzi, Guvernul a hotărît alocarea sumei de 220 de milioane de lei, necesari achitării cheltuielilor pentru transmiterea Jocurilor Olimpice de Iarnă '94 și a turneului final al Campionatului Mondial de Fotbal.

Presa internațională despre România

■ Mitingul celor 50.000 de muncitori români împotriva foametei este una dintre cele mai mari mișcări protestatare antiguvernamentale ale muncitorilor, după revoluția din 1989. S-a strigat, în fața cabinetului premierului Văcăroiu din Palatul Victoria, "Văcăroiu, ne vom face cizme din pielea ta!", făcîndu-se referire la perspectiva sumbră a iernii în care românii au intrat, fără speranța de a face față exploziei de prețuri la alimente și combustibil, în condițiile în care salariile sînt mizere. *(Reuter/București).*

■ Un recent studiu social a arătat că jumătate din populația României este subnutrită, datorită valorii scăzute a veniturilor. *(Reuter/București)*

■ Președintele României i-a felicitat pe fotbaliștii români și pe antrenorii lor, care au oferit "o satisfacție națională" prin calificarea pentru faza finală a Cupei Mondiale din 1994, în S.U.A. El a declarat că a urmărit cu "emoție" acest al "doilea moment de satisfacție care ne leagă de Statele Unite, după acordarea României, de către Washington, a clauzei națiunii celei mai favorizate", la începutul lunii noiembrie. *(France Presse/București)*

O FIRMĂ ROMÂNO-ITALIANĂ A ADUS STATULUI PREJUDICII DE 32 MILIOANE LEI

Brigada de supraveghere și control vamal Iași se confruntă cu situații în care societățile comerciale mixte, în numele măririi de capital social, importă utilaje, solicitînd scutirea de taxe vamale, conform articolului 12 din Legea 35/1992, fără a respecta însă etapele legale de mărire a capitalului social. Societatea comercială ROMIPET S.R.L., cu sediul în Calea Chișinăului nr. 29 Iași, societate mixtă, acționari fiind S.C. TEROM S.A., S.C. BRIO IMPEX S.R.L. București și cetățeanul italian Guido Mosca, a efectuat mai multe importuri cu scutire de taxă vamală fără respectarea dispozițiilor legale, aducînd statului un prejudiciu de 32.230.616 lei. Legea 31/1990 prevede că o societate comercială își poate mări capitalul social cu respectarea dispozițiilor privitoare la constituirea acestor societăți (art. 158 și 164), adică parcurgînd anumite etape: încheierea contractului de societate, statut, trecerea prin Notariat, Judecătorie, înregistrarea la Camera de Comerț și Industrie cu dovada solicitării publicării în "Monitorul Oficial". Pînă la data efectuării controlului de către Brigada de supraveghere și control vamal Iași (28 septembrie 1993), S.C. ROMIPET S.R.L. nu solicitase majorarea capitalului social. Totuși, în perioada 15.10.1992-21.11.1992, firma respectivă a efectuat două importuri de utilaje destinate fabricării de butelii PET, în valoare de 137.981 lei, pentru care a solicitat scutire de taxe vamale, conform articolului 12 din legea 35/1991. La acea dată, capitalul social din partea investitorului străin era de 3.300 dolari. În perioada 19.11.1992-22.03.1993, firma efectuează un număr de 12 operațiuni de import de utilaje destinate prelucrării lemnului, în valoare totală de 263 milioane lei, pentru care solicită scutire de taxe vamale, în condițiile în care firma nu avea prevăzut în obiectul de activitate operațiuni de prelucrare a lemnului. Jocul continuă și în intervalul 14.05.1993-15.06.1993, S.C. ROMIPET S.R.L. efectuează un număr de 8 operațiuni de import, în valoare de 47 milioane lei, tot cu scutire de taxă vamală. Articolul 34 din Legea 31/1990 prevede că pentru societățile cu răspundere limitată, capitalul social nu poate fi mai mic de 100.00 lei, iar în cazul aporturilor în natură, acestea vor putea reprezenta cel mult 60 % din capitalul social. La data efectuării controlului, valoarea capitalului social al S.C. ROMIPET S.R.L. era de 61.220.000 lei, iar valoarea totală a utilajelor importate în scutire de taxă vamală era de 435.682.000 lei, deci 712 % aport de capital în natură față de capitalul în numerar. La fiecare import efectuat, firma a solicitat scutire de taxe vamale, conform art. 12 din Legea 35/1992 care prevede că: "mașinile, utilajele, instalațiile, mijloacele de transport și orice alte dotări din import necesare investiției, constituite ca aport al investitorului străin, sînt scutite de plata taxelor vamale". Aceeași lege mai prevede la articolul 24: "calitatea de investitor străin în România se dovedește prin certificatul de investitor eliberat de Agenția Română de Dezvoltare". Cetățeanul italian Guido Mosca, acționar al S.C. ROMIPET S.R.L., nu a obținut nici pînă la această dată certificatul de investitor. În urma efectuării controlului și a constatării încălcării legilor, Brigada de supraveghere și control vamal Iași a dispus recuperarea taxelor vamale în sumă totală de 32.230.616 lei și a penalităților (conform Ordonanței Guverna-mentale 14/1992) însumînd 27.195.139 lei. Penalitățile se calculează de la data efectuării importului, reprezentînd 0,3 % pe zi din valoarea taxelor care trebuiau achitate.

Pînă în prezent, Brigada de supraveghere și control vamal Iași a recuperat aproximativ 4,5 milioane lei, cît avea firma în cont la Banca Română de Dezvoltare, filiala Iași.

S.C. ROMIPET S.R.L. a depus o contestație pe care Brigada de control vamal a înaintat-o la Judecătorie, pe data de 26 noiembrie fiind stabilit primul termen de judecată. **(Alina ȘTEFAN).**

Corneliu Stan, director general al S.C. TEROM S.A.

În Penitenciarul Iași au apărut cîteva cazuri de T.B.C.

■ *mai mulți deținuți cer eliberarea condiționată pe motiv de boală*

În ziua de 16 noiembrie 1993, la Judecătoria Iași, în completul nr. 3, avocatul unui deținut din Penitenciarul Iași a cerut eliberarea pe cauțiune a clientului său, motivînd că acesta este bătrîn, bolnav și că în Penitenciarul Iași există o epidemie de T.B.C. Din surse asemănătoare am fost informați că mulți deținuți cer eliberarea condiționată sau pe cauțiune din același motiv.

Colonelul Gheorghe Irinciuc, comandantul Penitenciarului Iași, ne-a confirmat faptul că, pe fondul recrudescenței T.B.C. în întreaga țară, în cursul acestui an, au existat și în penitenciar asemenea cazuri, însă nu se poate vorbi despre o epidemie.

Domnia sa ne-a declarat că deținuții suspectați de T.B.C. sînt examinați radioscopic în fiecare săptămînă și cei care se dovedesc bolnavi sînt transportați de urgență la Spitalul Pașcanu din Iași, de unde se fac eforturi pentru a fi trimiși la Spitalul Penitenciar Jilava. De asemenea, în funcție de hotărîrile instanțelor, sînt puși în libertate acei deținuți care întrunesc condițiile prevăzute de lege pentru cauțiune și eliberare condiționată.

Domnia sa ne-a mai declarat că, înainte de internarea în Penitenciar, deținuții sînt minuțios examinați de către cei doi medici ai dispensarului unității. În legătură cu supraaglomerarea Penitenciarului, dl. colonel Irinciuc ne-a informat că au început lucrări de extindere și este posibil ca, în scurt timp, deținuții să-și poată ispăși pedepsele în celule cu trei-patru paturi. **(Silviu LABEȘ)**

Un tînăr paralizat a vrut să-și ia zilele pentru a scăpa familia de o povară

■ *din cei șapte membri ai familiei, doar tatăl este salariat*

Paver Robert Cristian (23 ani), din Iași, a încercat să se sinucidă cu pastile de meprobenat în ziua de 2 noiembrie a.c., deoarece a vrut să-și scape de o povară familia aflată într-o stare materială critică. El a mai încercat recent să-și taie venele, fapt ce a determinat familia lui să apeleze la Centrul de Criză al Spitalului de Psihiatrie Socola, în urma ultimei tentative suicidale.

Din cei 7 membri ai familiei Paver, doar tatăl este salariat iar mama, șomeră, îl îngrijește zi și noapte pe Robert Cristian, deoarece băiatul suferă de la vîrsta de 3 ani de tetrapareză, o semiparalizie ce i-a afectat mîinile și picioarele. El trebuie hrănit și dus pe brațe la toaletă. Uneori, cînd rămîne pentru scurt timp singur, mama fiind plecată după cumpărături, băiatul se tîrăște în patru labe pentru a ajunge la baie.

Din declarațiile medicului care l-a tratat în Spitalul de Psihiatrie, dr. Carola Ofenberg, a reieșit faptul că băiatul realizează situația dramatică în care se află, însă nu boala este cea care i-a provocat depresiunea ce l-a împins la suicid, ci faptul că se consideră "un balast" pentru familia lui numeroasă. Deseori, ne-a declarat mama lui Cristian Robert, băiatul ei refuză hrana, spunîndu-i că ar dori să moară pentru ca frații lui să mănînce mai bine.

Această familie, disperată de durerea copilului nenorocit, este dispusă să accepte orice ajutor caritabil din partea oricui s-ar oferi să-l dea. Toți cei care doresc să-i ajute, pot contacta Centrul de Criză al Spitalului de Psihiatrie "Socola" sau familia, la telefon 154236. **(Silviu LABEȘ)**

Părinții ieșenilor rămași în America nu sînt îngrijorați

■ *copiii le-au scris cărți poștale din toate colțurile continentului , anunțîndu-i că "totul e în ordine"*

Într-un număr anterior al cotidianului "Monitorul", am semnalat faptul că toți cei 14 tineri ieșeni plecați în S.U.A. prin intermediul firmei Alfa S.R.L., în cadrul programului Camp America, la începutul acestei veri, au rămas în țările continentului Nord-American.

În legătură cu acest fenomen, am solicitat informații de la părinții tinerilor plecați.

Doamna M.A. este mama Irinei, tînără profesoară de matematică în vîrstă de 24 de ani, rămasă în S.U.A., statul Maryland. **"Irina mi-a scris de cîteva ori, a dat și telefon. Nu mi-a spus cu ce se ocupă, dar m-a lăsat să înțeleg că se descurcă."** Întrebată dacă simte lipsa fetei, doamna M.A. ne-a declarat: **"Sigur că îi simt lipsa, dar cînd văd mizeria din țară și știu că aici nu ar fi avut loc de muncă, mă împac cu ideea; atunci cînd a plecat a spus că sigur se va întoarce înapoi, dar dacă se va realiza acolo, eu sînt fericită pentru că, la noi, tinerii nu au nici o perspectivă".**

"Fotografiile pe care le am de acasă le-am stropit cu lacrimi. Am plîns de multe ori pe malul lacului" - scrie Irina într-o scrisoare adresată celor dragi.

Doamna M.A. ne-a precizat că a sfătuit-o pe fiica sa, prin telefon, să nu cumva să se mărite din interes cu vreun american bogat. **"Într-o căsnicie, cel mai important lucru îl constituie sentimentele".** Pe tot parcursul discuției, în ochii mamei Irinei, nu s-a zărit nici măcar o lacrimă.

Doamna E.M. pare tulburată, deși fiica ei, Diana i-a scris din Montreal (Canada) că **"totul e în ordine"**; peste cîteva luni va primi rezidența în Canada. **"Sigur. vine înapoi în țară, are aici un prieten cu care corespondează"**, ne-a declarat doamna E.M., cu îndîrjire. În țară, Diana era asistentă medicală, iar familia ei are o situație materială destul de bună. **"Dacă știam că nu mai vine, cu mîinile mele o țineam acasă"**, răbufnește periodic tatăl fetei, însă soția îl liniștește: **"Vine sigur, a promis"**, - astea sînt vorbe ale unei mame care vrea să se convingă singură că fata ei va veni înapoi de peste ocean. **(Dan FODOR)**

Din 30 de societăți ieșene doar trei au reușit să se privatizeze

■ *acestea au adoptat metoda MEBO*

Conform datelor statistice, din numărul de 1200 de societăți mici și mijlocii programate pentru privatizare în cursul acestui an, pînă la sfîrșitul lunii octombrie doar 134 au semnat contractele de vînzare-cumpărare. Capitalul social total al unităților privatizate este de 18,5 miliarde lei, iar numărul salariaților din societățile privatizate este de 28.276. De menționat că în județul Iași, din numărul total de aproximativ 30 societăți mici și mijlocii care și-au manifestat intenția de privatizare, doar trei au finalizat procesul. Este vorba de ASBEER S.A., Moldova Universal S.A. și ALFINCOOL S.A., acestea adoptînd metoda standard - MEBO. Trebuie precizat că, pe lîngă cele trei societăți menționate, s-au mai privatizat alte trei prin metoda pilot, KOSAROM S.A. Pașcani, ELECTRIC GRUP S.A. și ITELS S.A. **(Mihaela BREZEANU)**

ROMGAZ îi avertizează pe ieșeni

Nu vă încălziți locuințele cu ajutorul aragazului

Datorită situației precare de furnizare a agentului termic în multe din locuințele cetățenilor din Iași, populația este nevoită să apeleze la alte surse de încălzire, respectiv încălzirea locuinței cu radiatoare electrice sau folosirea fără oprire, uneori, a flăcării de la aragaz. Conform informațiilor furnizate de șeful sectorului exploatare și întreținere de la "Romgaz", ing. Viorel Vasiliu, în ultima iarnă au existat cazuri în municipiul Iași, cînd cetățenii și-au racordat sobe artizanale la rețeaua de furnizare a gazului metan. Pericolul pe care îl prezintă aceste soluții de încălzire a fost subliniat de ing. Viorel Vasiliu, care a afirmat: "Lăsînd la o parte că aceste acțiuni sînt ilegale, pentru cei care lucrează în ture, în special, probabilitatea producerii unei explozii este foarte mare. Deocamdată nu am avut asemenea cazuri în această iarnă, dar trebuie să subliniez că, pentru o cameră de mărime medie, în cazul degajării gazelor, este nevoie de cel mult trei ore pentru ca amestecul dintre aer și gaz să devină explozibil". **(Alin TOCAN)**

COMANDAMENTUL CĂLDURII

Vă reamintim că, zilnic, între orele 9 - 21 puteți suna la redacția noastră, la numărul de telefon 172557, interior 20, pentru a reclama diferite nereguli în furnizarea agentului termic, sesizările dumneavoastră fiind publicate în ziarul de a doua zi, pe adresa R.A. TERMOFICARE

Vă reamintim că la numărul de telefon 172557, interior 20, puteți anunța orice neregulă apărută în furnizarea agentului termic.

Constantin Ioniță, strada Conductelor nr. 5: "Vă ofer o reclamă potrivită pentru R.A. Termoficare: «Turture Dubeț S.R.L. vă oferă, en gros și on detail, șube de toate culorile și mărimile, înghețate sau semiînghețate. Produse de calitate superioară. Șubă Dubeț». Aștept să văd azi cîte grade în minus voi avea în apartament".

Petruța Stuparu, aleea Păcurari nr. 2, bloc G7, scara A: "În afară de orele dimineții (2-3 la număr) cînd caloriferele sînt călduțe, în restul zilei nu e pic de căldură. Păi, noi plătim atîția bani ca să ne învelim cu mai multe plapume?"

Lina Clubotaru, aleea Păcurari nr. 2, scara A: "Nu avem căldură deloc. Oare ce-am făcut de trebuie să stau tot timpul zgribulită?"

Olguța Bîzdîgă, strada Păcurari nr. 44, bloc T5: "De două zile nu avem căldură. Aș vrea să știu cum explică R.A. Termoficare lipsa căldurii acum, în plină iarnă. Știu numai să ia bani de la oameni?"

Tovarășului Dubeț

Nici o șubă nu mă turbă,
Nici Miron (Cozma) nu mă perturbă;
Merg cu diplomatu'n șubă
Și mi-i cald ca într-o hrubă.
Toți mă-njură, toți mă bat,
Dar eu nu sînt încurcat;
Ador telefoanele, îmi strîng milioanele,
Șuba mea, șuba mea,
Cît îmi oferiți pe ea?

"Domnule Dubeț, eu am înghețat de frig scriind această poezie; poate îmi plătiți dumneavoastră întreținerea pentru o lună cu așa-zisa căldură". **Mihaela Făgădău, Șoseaua Păcurari nr. 93, telefon 116058:**

Mihai Ciolan, strada Grădinari nr.17, bloc B6: "În blocul în care locuiesc nu avem căldură, iar în zona pieței «Doi băieți» sînt trei blocuri de garsoniere în care bătrînii sînt, pur și simplu, puși la congelat. Nu îi este rușine domnului Dubeț să primească un salariu (plus primele) și să nu muncească?"

Mihai Luca, cartier Frumoasa, bloc 788, scara A, susține că la dînsul în apartament e cald: "nu e grozav, dar e bine. Cine spune că în cartierul Frumoasa e frig, să-și dea adresa exactă, să știe și vecinii dacă cineva minte sau nu".

Constantin Nica, șoseaua Păcurari nr. 44, bloc T5: "În apartament e mai frig decît afară, caloriferele sînt reci ca gheața. Îl invit pe domnul Dubeț să tremure împreună cu mine măcar o noapte, în apartamentul în care locuiesc".

Marla Frunză, bulevardul Tudor Vladimirescu nr. 79, scara A, et. 3, confundîndu-ne cu R.A. Termoficare, ne-a spus, fără menajamente: "ori îmi dați căldură în 2-3 ore, ori plecați de aici!" Și a completat că în același bloc, la etajeleinferioare este căldură. Încercați să mai rezistați puțin, poate vin cei de la R.A.T. cu... căldura. Noi doar semnalăm necazurile.

Vasile Butnaru, bulevardul Independenței nr. 11, bloc A 1-4: "În bucătărie și sufragerie e frig pentru că se încălzește numai țeava, nu și caloriferul. Am telefonat la dispeceratul R.A.T. și mi s-a spus că de căldură se ocupă acum «Monitorul» pentru că ei nu au oameni. Dar în zilele de salarii de unde adună oamenii? Sînt destui și cu salarii substanțiale".

Constantin Beldiman, strada Vasile Conta nr. 28, bloc 533: "De trei zile nu mai am căldură. Ce fac cei de la R.A. Termoficare? Iau doar banii?"

Mihaela Ioniță, strada Conductelor nr. 5, telefon: 112971: "Aș dori să-l întreb pe dl. Arcadie Dubeț dacă știe bancul cu trambulina. Dacă nu, să le întrebe pe noile angajate Susan și Juncu. Și dacă nici ele nu-l știu, să mă sune pe mine. În casă am circa 12 grade Celsius".

Valerica Fulor, strada Ciric nr. 41, bloc Q4, scara A: "Noaptea se încălzesc puțin caloriferele. În rest, nu avem nici un pic de căldură. Subsolul blocului este înfundat; am reclamat la Asociația de locatari, dar nu ne ia nimeni în seamă. Vă spun sincer, mai multă căldură aveam pe vremea comunismului".

Teofil Dan Luca, strada Cerna nr. 6A, bloc A2, scara A: "La această oră (N.R.:19,00, ieri), caloriferele sînt reci, în casă fiind o temperatură de 10 grade Celsius. Pentru cît plătim, serviciile sînt sub orice critică".

Neculai Bălteanu, șoseaua Păcurari nr. 55, bloc 548: "Am sunat la dispeceratul R.A.T., am vorbit cu un domn Ciobanu, i-am explicat că nu am căldură, am amintit că mă pricep la instalații de termoficare și m-a trimis să reglez instalația din punctul termic. Dar eu sînt salariatul lui?"

Valeria Adoroaiei, strada Cucu nr. 21, bloc 303, scara A: "De o săptămînă, în apartament, temperatura nu depășește 15 grade. Am sunat la punctul termic, dar nu răspunde nimeni. Chiar nu vrea să ne audă nimeni? Își bat joc de noi, și pentru asta trebuie să mai și plătim. Nu mai pot locui în aceste condiții."

Gheorghe Mahu, cartier Nicolina I: "Este ora 21,00 și în acest moment nu avem căldură; nu știu dacă în această noapte vom primi agent termic, pentru că, de obicei, nu avem. Oare nu plătim la fel ca toți stabii Iașului, care stau la căldură, huzuresc, pentru a avea și noi aceleași condiții? Mereu sîntem marginalizați".

Mai mulți huligani sparg geamurile apartamentelor din cartierul Frumoasa

■ *unui plutonier de poliție i-au spart cinci geamuri de la locuință*

În urmă cu trei zile, pe la ora 21,00, locatarii blocurilor 660 și 651 de pe strada Lacului (cartierul Frumoasa) Iași, au fost îngroziți de un fenomen mai puțin obișnuit. O mare parte din geamurile apartamentelor au fost sparte de un potop de pietre, care a durat aproximativ cinci minute. Din fericire, nu au existat răniți, însă copiii mici au fost speriați, iar locatarii s-au trezit în ger. De la începutul verii este a cincea agresiune de acest fel: în cartier există o bandă de copii ai străzii care, atunci cînd se plictisesc, urcă pe blocul învecinat și aruncă cu pietre (folosind probabil și praștii). Deși în blocul 660 locuiește și un plutonier de Poliție, Dan Gîtlan, spărgătorii de geamuri nu au fost încă prinși. La ultimul atac, plutonierului i-au fost sparte cinci geamuri, iar soția acestuia, Mariana Gîtlan i-a anunțat pe copiii din zonă că oferă un premiu de 5.000 de lei celui care oferă orice indiciu despre atacatori. De fiecare dată, cei care sparg geamuri atacă sub protecția întunericului, apoi dispar fără urmă. În același cartier rău famat nu numai copiii fac "glume" de acest gen: numeroși locatari ne-au precizat că, atunci cînd merg pe stradă, se trezesc uneori cu cîte o găleată de apă în cap sau, în funcție de sezon, sînt atacați cu ouă stricate sau roșii. De asemeni, dacă este cineva care să-și cumpere vreo mașină nouă, aceasta este imediat supusă atacurilor vecinilor, care acționează conform tradiționalului proverb românesc: "De ce să nu moară capra vecinului, dacă eu tot n-am capră?". **(Dan FODOR)**

Două țigănci au făcut timp de o jumătate de zi greva foamei

■ *Finuța Stoica a cerut de la Primărie un apartament pentru concubinul ei*

Trîntite pe o saltea și învelite cu o plapumă, două femei făceau greva foamei, ieri, în fața Primăriei Iași. Inedit pentru Primărie a fost și faptul că individele respective au recurs la această formă de protest în numele unei alte persoane. Mai clar, Finuța Stoica și fiica sa au declarat că fac greva foamei deoarece Primăria nu vrea să acorde un spațiu de locuit concubinului ei, Ghiocel Brumă. Ghiocel Brumă, în vîrstă de 35 de ani, lucrător la Regia Autonomă de Gospodărire Comunală și Construcții Iași, a depus, cu mai mult timp în urmă, o cerere de locuință la Primărie. Între timp a ocupat samavolnic, împreună cu Finuța Stoica, o garsonieră din strada Cuza Vodă nr. 19. Această garsonieră fiind repartizată ulterior unei alte persoane, ocupanții se văd nevoiți să o evacueze.

Conform dosarului existent la comisia de repartizare a locuințelor, Ghiocel Brumă nu are deocamdată dreptul de a primi o locuință, deoarece este nominalizat în contractul de închiriere al unui apartament cu 2 camere din strada Dreptății nr.2.

În jurul orelor 14,00, persoanele în cauză și-au ridicat culcușul de la intrarea în Primărie și au dispărut. **(Cristian DUNAR)**

Pe străzile Capitalei

Sindicaliștii ieșeni au strigat lozinci antiguvernamentale și antiprezidențiale

■ *puterea a fost acuzată că practică un genocid prin înfometare*

Aproximativ 300 de ieșeni, îmbarcați în 6 autocare, au plecat miercuri seara spre București pentru a participa la mitingul și marșul de protest organizat joi, 18 noiembrie, de confederația sindicală C.N.S.L.R. - Frăția. Sindicaliștii ieșeni au ajuns în Capitală la ora 10,00, cu două ore înainte de începerea marșului de protest. Pe străzile Capitalei ieșenii au strigat lozinci antiguvernamentale și antiprezidențiale. Bucureștenii au salutat coloana de demonstranți din Iași, manifestîndu-și sprijinul față de revendicările sindicale.

În jurul orei 13,30, coloana ieșeană a ajuns în fața sediului Guvernului, prilej cu care s-a scandat: "Jos, Văcăroiu!", "Jos criminalii!", "Asasinii!", "Hoții" etc. Ioan Pascal, lidorul Uniunii Teritoriale Iași a C.N.S.L.R. - Frăția, ne-a declarat că ar fi fost bine dacă toate coloanele județene s-ar fi oprit pentru 5 minute în fața Guvernului pentru a-și manifesta poziția față de măsurile antisociale ale primului ministru.

Începînd cu ora 14,15, alături de cei aproximativ 50.000 de sindicaliști din toată țara, ieșenii au participat la mitingul de protest din Piața Aviatorilor. Manifestanții din Iași erau grupați în jurul unei pancarde imense, cea mai mare din piață, pe care scria: "Sindicatul Independent Terom Iași". Deși niciunul din sindicaliștii ieșeni nu a luat cuvîntul, liderul delegației din Iași, Ioan Pascal, ne-a declarat că demonstrația organizată de C.N.S.L.R. - Frăția a pus în evidență faptul că sindicatele continuă să fie o forță a societății noastre.

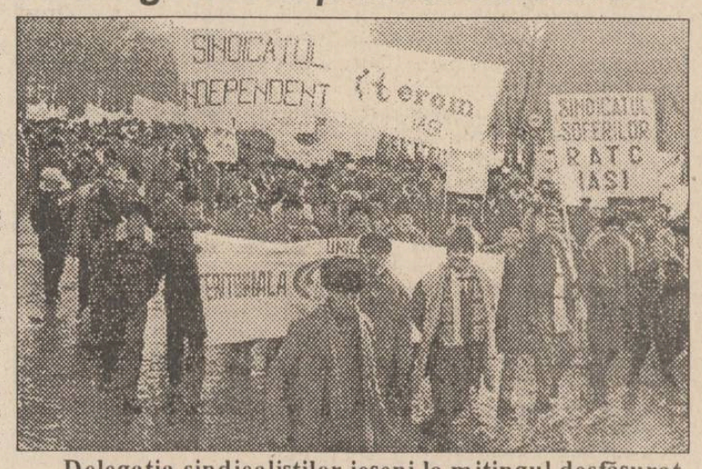

Delegația sindicaliștilor ieșeni la mitingul desfășurat joi, la București

Discursurile liderilor sindicaliști au fost deosebit de agresive, Parlamentul fiind etichetat de unul din vorbitori ca fiind "un circ al rușinii". Victor Ciorbea, președintele C.N.S.L.R. - Frăția, a spus că, "dacă în maxim două săptămîni, Guvernul nu va soluționa revendicările noastre, vom declanșa greva generală". De asemenea, Puterea a fost acuzată că practică un genocid prin înfometare. De altfel, pe o pancardă scria: "Prețuri occidentale, salarii de jale!!!"

Mitingul s-a încheiat la ora 15,45, cu toate că o mare parte din demonstranți ar fi vrut să continue manifestația în fața sediului Guvernului. La ora 17,00, autocarele din Iași au părăsit Bucureștiul, majoritatea ieșenilor considerînd că mitingul din Capitală a constituit o primă victorie a sindicatelor în "meciul" cu Puterea. **(Sorin SIMON)**

cotidian de informații
Monitorul
scoate la
CONCURS
următoarele posturi:

- coordonator Departament Reclamă-Publicitate

- coordonator Departament Difuzare

CONDIȚII DE PARTICIPARE LA CONCURS

studii superioare
vîrsta maximă 40 de ani
experiența anterioară în relații cu publicul este binevenită

Fișele de înscriere se obțin de la sediul redacției ziarului "MONITORUL", zilnic între orele 9-13. Data și locul desfășurării concursului vor fi comunicate în paginile "Monitorului".

SALARIU EXCEPȚIONAL!

Agenția de Turism **ALMA** Str. C. Negri 60 Iași

pune la dispoziție prin raionul specializat echipament sportiv pentru practicarea turismului:

- treninguri adulți și copii
- scurte, geci cu două fețe tip FACIBA
- bocanci și pantofi sport
- tricouri
- patine și schiuri FISCHER, clăpari etc.

CALITATE GARANTATĂ!

Vă așteptăm cu plăcere!

LUX

Sîmbătă, începînd cu ora 14,10, în cadrul emisiunii "Lideri politici în direct cu ascultătorii, este invitat la

radio "Nord - Est"

VALENTIN SOROCEANU
deputat PDSR

Moderator - Dorin Popa

Telefonînd la 142446, între orele 14,10 - 14,45 și adresînd întrebări invitatului nostru - de fapt al dumneavoastră - aveți șansa să aflați

Cine sînt cei cărora le-ați acordat votul ?
A meritat să o faceți ?

Pablo Neruda

Luni, 22 noiembrie 1993, la Sala Victoria din Piața Unirii Iași, la ora 12,00, va avea loc deschiderea expoziției fotografice: "Pablo Neruda, poet al națiunii". Expoziția este organizată de către Inspectoratul pentru cultură al județului Iași și de Complexul Național Muzeal din Iași.

Pablo Neruda, cunoscut poet chilian, este laureat al Premiului Nobel.

La expoziția dedicată poetului, participă Excelența sa dl. Jorge Carvajal - consulul Republicii Chile. De asemenea, expoziția va fi prefațată de profesorul Mario Castro (Chile) și de criticii literari ieșeni Constantin Pricop și Ioan Holban. Cu acest prilej, studenți ai Universității "Al. I. Cuza" din Iași vor susține un recital din poezia lui Pablo Neruda. **(Dorin POPA)**

Relansare economică la S.C. SUPREM S.A.

În cursul acestei săptămîni, S.C. SUPREM S.A. a perfectat cu o firmă iordaniană un contract de vînzare de utilaje pentru prelucrarea lemnului, contract care în prima etapă va aduce societății ieșene suma de 100.000 dolari.

Conform precizărilor oferite de către directorul general al S.C. SUPREM S.A., Karl Muller, părțile au semnat un contract cadru care prevede colaborara pe parcursul întregului an 1994. De asemenea, acesta stipulează că dacă utilajele livrate vor fi competitive, partenerul străin va prelungi comanda pînă la suma de aproximativ 400.000 dolari.

"Deși nu am mai colaborat pînă în prezent cu firma din Iordania, sperăm ca acest prim contract să ne ofere largi perspective de parteneriat, în condiții avantajoase pentru ambele părți", a mai adăugat dl. Karl Muller. **(Mihaela BREZEANU)**

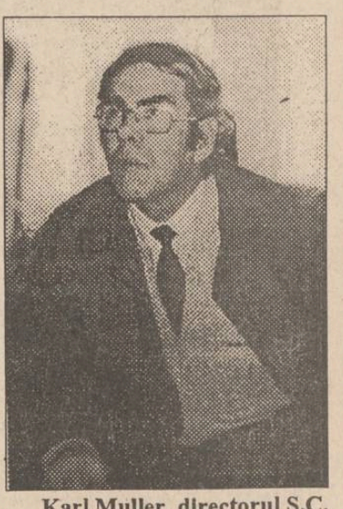

Karl Muller, directorul S.C. SUPREM S.A.

ATENŢIE!

Ionel Dorofte, ginerele lui Miu Dobrescu, a înşelat pînă acum cîteva zeci de persoane

■ printre cei păgubiţi sînt: firma de proiectare I.I.R.U.C. Bucureşti, societatea "Metal Car" din Sibiu, hotelul "Caraiman" din Buşteni, OJT Sinaia

La data de 29.11.1991, filiala din Iaşi a I.I.R.U.C. Bucureşti a închiriat un calculator tip IBM PC cu imprimantă grafică şi un calculator CUB Z societăţii "INVING" S.R.L. La data de 9.01.1992, închiriază încă trei calculatoare IBM PC cu imprimantă grafică respectivei firme, al cărei patron este dl. Ionel Dorofte (care pînă la revoluţie a activat în cadrul Catedrei de psihologie a Institutului Politehnic Iaşi, după revoluţie fiind transferat, din cauze "obiective" la Universitatea din Sibiu). Societatea "INVING" S.R.L. a plătit chiria pe aparatura respectivă pînă în septembrie 1992. În februarie '93, I.I.R.U.C. Bucureşti a acţionat în justiţie pe răuplatnica firmă "INVING" S.R.L., datoriile acesteia fiind, la acea vreme, de 5 milioane lei. Astăzi, ele se situează în jurul cifrei de 10 milioane lei. Din februarie '93 pînă în prezent procesul este prelungit, invocîndu-se nişte argumente destul de absurde pentru un proces atît de simplu. Procesul a fost transferat de la Iaşi la Curtea Supremă, după care a fost readus la Iaşi în urma contestaţiei înaintate de I.I.R.U.C. Bucureşti. Pe 9 noiembrie, instanţa trebuia să pronunţe hotărîrea finală dar, surprinzător, aceasta este amînată pentru data de 2 decembrie. Membrii conducerii filialei I.I.R.U.C. din Iaşi sînt dezamăgiţi de hotărîrile instanţei judecătoreşti. Se întreabă dacă nu cumva sistemul pile-relaţii de dinainte de '89 funcţionează în continuare, ţinînd cont că dl. Ionel Dorofte este ginerele lui Miu Dobrescu, unul dintre apropiaţii lui Ceauşescu în ultimii ani ai dictaturii.

De altfel, I.I.R.U.C. Bucureşti nu este singura păgubaşă. Dl. Neagu Nicolae, inginer-şef la societatea "Metal Car" din Sibiu, a declarat că, în urma afacerilor încheiate cu societatea "INVING" S.R.L., societatea pe care o conduce a pierdut în 1991 în jur de 9 milioane de lei, în urma achiziţionării unui sistem multinser incomplet şi în urma unui contract privind livrarea unei prese hidrodinamice. Dl. Neagu Nicolae a declarat că, astăzi, aceste daune se ridică la suma de 25 milioane de lei. Procesul intentat este, de asemenea, amînat mereu.

În aprilie 1992, firma "INVING" S.R.L. şi-a transferat sediul la Buşteni-Prahova, schimbîndu-şi denumirea în "INVING TELEMAT" S.R.L. Dl. Ionel Dorofte a închiriat hotelul "Caraiman" din Buşteni Prahova, încheind un contract pe durata a 5 ani cu Ion Ştefan, administratorul hotelului. În contract se stipula că firma "INVING TELEMAT" S.R.L. trebuie să plătească administraţiei hotelului "Caraiman" suma de 4,5 milioane lei pe an pentru costul locaţiei, şi 3,5 milioane lei ca beneficiu. În această clădire Ionel Dorofte intenţiona să înfiinţeze "Institutul de Telematică şi Small Bussines", în acest sens răspîndind afişe publicitare prin Bucureşti, Ploieşti şi Sinaia. Prin acestea anunţa că la Buşteni se va înfiinţa un campus universitar modern care avea să conţină un centru de calcul ultramodern, o staţie telematică de transmisie a datelor prin satelit, un centru de comerţ internaţional. Amatorii care ar fi dorit să se înscrie la cursurile acestui institut, contra unei taxe, erau asiguraţi că printre profesorii care vor preda, se vor afla şi cadre asociate din Anglia, Franţa, S.U.A. O clauză interesantă era aceea că la aceste cursuri urmau să fie primiţi şi absolvenţii de liceu, fără diplomă de bacalaureat. În schimbul unor taxe se asigura un examen de bacalaureat privat. De la O.J.T. Sinaia, dl. Dorofte a închiriat un calculator Felix 5000, nefuncţionabil, ale cărui subansamble le-a împînzit prin hotelul Caraiman cu scopul de a impresiona eventualii clienţi. Datorită faptului că nu s-au găsit suficienţi amatori, dl. Dorofte a luat drumul Bucureştiului, "uitînd" să plătească şi o mare parte din chirie, după cum am aflat de la conducerea hotelului. **(Doru MACOVEI)**

TELEX COTIDIAN

■ **În jur de 10% din societăţile mici şi mijlocii din ţară, care au fost propuse pentru privatizare în acest an, au fost privatizate de la începutul anului pînă în prezent.**

■ **BUCUREŞTI. În Pavilionul Central din Complexul Expoziţional al Pieţei Presei Libere se organizează Expoziţia Chinologică Internaţională, CACIB, sponsorizată de firma "Pedigree Pal".**

■ **MOSCOVA. În Rusia se înregistrează aproximativ 20 milioane de şomeri, 21% din întreprinderi fiind considerate ca nerentabile.**

■ **CUBA. Comisia europeană a acordat un ajutor umanitar în valoare de 1.450.000 ECU (1.650.000 $) destinat cheltuielilor privind ocrotirea sănătăţii. În prezent această ţară este confruntată cu o recrudescenţă a bolilor infecţioase, datorită lipsei produselor sanitare şi de igienă.**

■ **S.U.A. Mii de tone de plutoniu, provenind din industria civilă şi armamentul dezactivat de marile puteri, au fost găsite fără a fi inventariate, din cauza lipsei unui sistem sigur de control al răspîndirii substanţelor radioactive..**

■ **S.U.A. Fondul Monetar Internaţional (F.M.I.) va finanţa acele state care au probleme legate de introducerea unei noi monede naţionale. Condiţia este ca acestea să realizeze programele necesare de reformă şi stabilizare.**

■ **ATENA. Parlamentul elen va lua în discuţie Legea privind abolirea pedepsei cu moartea. Proiectul urmăreşte îndeosebi punerea de acord a legislaţiei greceşti cu reglementările juridice în vigoare în celelalte state membre ale Comunităţii Economice Europene.**

■ **MOSCOVA. Primul satelit rus particular de telecomunicaţii, aparţinînd unei societăţi mixte ruse, "Informkosmos" , a fost lansat pe o orbită geostaţionară în scopul realizării unui sistem de conexiune în regiunea Asia - Pacific.**

■ **BRUXELLES. Crucea Roşie belgiană a fost dată în judecată de 9 indivizi care au devenit seropozitivi începînd din 1985, prin intermediul unor transfuzii de sînge infestat. Din totalul celor 37 de persoane contaminate, 6 au murit deja de SIDA.**

Noi reacţii după votarea Legii privind acreditarea instituţiilor de învăţămînt superior

Şase mii de studenţi de la universităţile particulare ieşene s-ar putea să fi făcut facultatea degeaba

■ "Legea este discriminatorie şi loveşte în învăţămîntul superior privat", declară prof. dr. Marin Pîslea, rectorul Universităţii "Ştefan cel Mare"

La Iaşi, pe lîngă cele 4 mari universităţi de stat, fiinţează 6 universităţi particulare care au fost constituite după 1989, pe baza unei legi care reglementează funcţionarea societăţilor particulare comerciale. Cum primele serii de studenţi ai facultăţilor particulare sînt în pragul absolvirii, Parlamentul s-a grăbit să voteze Legea privind acreditarea instituţiilor de învăţămînt superior, înainte de a stabili - printr-o lege a învăţămîntului - cadrul general de funcţionare a învăţămîntului în România. Mai mult ca sigur, noua lege va restrînge în mod drastic numărul universităţilor particulare care au proliferat în ultimii 4 ani. Legat de această problemă, a viitorului învăţămîntului particular, am cerut opinia rectorului Universităţii "Ştefan cel Mare", prof. dr. Marin Pîslea, care a declarat că "Legea este discriminatorie şi loveşte în învăţămîntul superior privat. În acest moment cred că nici o universitate nu întruneşte condiţiile impuse de lege. Pot să vă spun că rectorii de la 4 puternice universităţi particulare din Bucureşti vor lua atitudine împotriva acestei legi a acreditării." La Universitatea ieşeană "Manoilescu", care este o filială a Universităţii "Spiru Haret" din Bucureşti, rectorul acesteia, prof. dr. Petre Mîlcomete, a precizat că "prevederea conform căreia 50% din profesori trebuie să fie atestaţi cu norma de bază, este în afara oricărei raţiuni. Există facultăţi de stat care nu îndeplinesc această condiţie. Însă noi sîntem optimişti, Universitatea «Spiru Haret» fiind una din cele mai puternice instituţii de acest fel şi cred că este prima care ar trebui să fie acreditată." Rămîne de văzut dacă, după intrarea în vigoare a legii, cei circa 6.000 de studenţi de la universităţile particulare din Iaşi vor fi la fel de optimişti. **(Cristina LECA)**

Necazuri pricinuite de amor

Un puştan de 12 ani a ajuns în spital datorită geloziei

■ *după ce a băut vin ca să-şi facă curaj, simţindu-se mult mai puternic, Dan s-a luat la bătaie cu rivalul său*

În urmă cu cîteva zile, la Spitalul de copii "Sf. Maria" din Tătăraşi a fost adus Dan C., de 12 ani, din Iaşi. Pe lîngă faptul că prezenta o fractură a umărului stîng, copilul se afla într-o stare avansată de ebrietate. Tot necazul lui Dan a pornit de la dragostea lui pentru o colegă de şcoală. Cu toate că Anca îi jurase, nu demult, dragoste veşnică, fata a fost surprinsă de Dan în timp ce cocheta cu un alt coleg. Prima reacţie a băiatului a fost aceea de a încerca să-şi lovească rivalul. Statura solidă a celuilalt l-a determinat să mai mediteze la gestul său. De supărare şi pentru a-şi face curaj, şi-a cumpărat vin, iar după ce l-a băut, s-a simţit mult mai puternic. Ameţit bine de băutură, Dan s-a dus să ceară socoteală rivalului său. Tot ce-şi aminteşte este că individul l-a împins, dar că a ripostat şi el. După aceea, aşa, din senin, colegul a scos la iveală un băţ cu care l-a pocnit peste umăr. Din leşin s-a trezit mai tîrziu, cînd nimeni nu mai era lîngă el. La spital s-a dus pentru că îl durea tot corpul, dar mai ales pentru că îi era frică de reacţia părinţilor. Medicii au constatat o fractură a umărului stîng, care a şi fost operată. Aflat încă în spital, după ce a trecut prin atîtea suferinţe, Dan nu mai este la fel de convins de statornicia sentimentelor sale pentru fata de care se îndrăgostise. **(Mihaela CĂNĂNĂU)**

Cimitirul "Eternitate" din Iaşi va avea o monografie

Ieri, la ora 13,00, în Sala Mare a Primăriei din Iaşi, a avut loc şedinţa Asociaţiei pentru conservarea şi reevaluarea estetică a monumentelor istorice şi siturilor, Iaşi (A.C.R.E.M.I.S.). Întîlnirea de ieri a avut ca obiectiv principal elaborarea unui plan concret de acţiune al A.C.R.E.M.I.S. Cîteva obiective importante ale acestui plan sînt: editarea unei monografii despre cimitirul "Eternitate", pînă în februarie 1994, la editura "Junimea", avînd în vedere că sînt multe personalităţi înhumate în acest loc; amenajarea cavoului Ghica, din acelaşi cimitir; reluarea lucrărilor pe strada Arcu privind refacerea localului Academiei Mihăilene; ridicarea unor statui ale unor personalităţi ca Titu Maiorescu, Nicolae Iorga, Mihai Viteazul; nu în ultimul rînd, a fost adresată autorităţilor locale rugămintea de a procura asociaţiei documente referitoare la activitatea turistică şi la punerea în valoare a monumentelor istorice din ţările cu care Iaşul vine în contact prin reprezentanţii Primăriei şi ai Consiliului Municipal. **(Ovidiu LUNGU)**

Suedia a oferit Iaşului o grădiniţă pentru copii handicapaţi

■ Fundaţia "Steaua Sudului" a oferit două milioane lei, mobilier, jucării, haine

În luna ianuarie a anului viitor, va fi dată în folosinţă Grădiniţa pentru copii handicapaţi. Ea este situată pe strada Rîşcanu nr. 5, în incinta clădirii Inspectoratului Teritorial de Stat pentru Handicapaţi.

Luînd legătura cu dl. inspector Dumitru Covrig, unul dintre iniţiatorii acestei acţiuni, am aflat că grădiniţa va avea o capacitate de 32 de locuri reprezentînd 3-4 grupe de copii cu vîrste între 3 şi 7 ani, cu deficienţe fizice şi senzoriale (surzi şi nevăzători).

Unitatea de recuperare a putut fi amenajată cu ajutorul grupării "Steaua Sudului" din Suedia. Ea a oferit pentru început 2 milioane lei, mobilier, jucării, haine. Cu aceşti bani s-au putut amenaja trei dormitoare, trei grupuri sanitare, o bucătărie şi o sală de mese, bine utilate.

Dl. Covrig ne-a declarat că această grădiniţă va funcţiona cu program prelungit, iar pentru copiii din alte localităţi, grădiniţa va avea program săptămînal sau permanent.

Numirea cadrelor didactice pe posturile vacante se face cu aprobarea Inspectoratului Şcolar. Sînt preferate cadrele tinere care vor urma un curs de specializare pentru limbaje de comunicare cu copiii cu deficienţe senzoriale. **(Violeta CALINCIUC)**

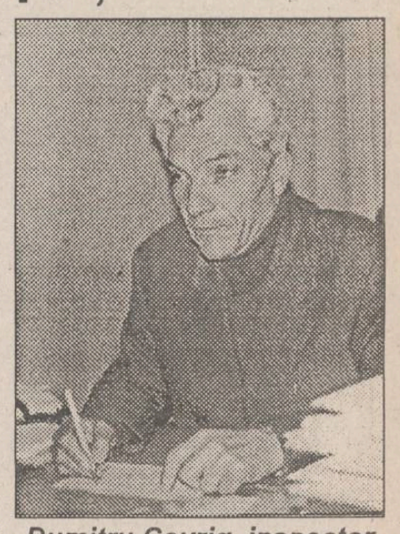

Dumitru Covrig, inspector la Inspectoratul Teritorial de Stat pentru Handicapaţi

Un evreu cere să i se înapoieze moara tatălui său din Tîrgu Frumos

O moară ţărănească de măcinat porumb, aflată în oraşul Tîrgu Frumos, judeţul Iaşi, pe strada Cuza Vodă, reprezintă subiectul unor procese care au avut loc din 1990 pînă în prezent, între dl. Knitel Leonard şi Societatea comercială "Moprest" S.A. Înainte de a fi naţionalizată, în 1962, moara a aparţinut tatălui d-lui Knitel Leonard. În 1962, acesta a donat moara respectivă statului român, după cum arată actele. În 1990, în virtutea dreptului la succesiune, dl. Knitel, în urma morţii tatălui său, a rămas singurul moştenitor. Fratele său, instalat în Israel, a renunţat la acest drept, între timp.

Înaintînd o cerere către guvern, prin care îşi revendica dreptul asupra acestei moşteniri, d-lui Knitel i s-a răspuns că această problemă este de competenţa instanţei judecătoreşti. În procesul care a avut loc la Judecătoria din oraşul Paşcani, în urma audierii martorilor şi a probelor, hotărîrea a fost pronunţată în favoarea d-lui Knitel. "Moprest"S.A. a înaintat un recurs la Judecătoria judeţeană, aici hotărîrea instanţei fiind favorabilă acestei societăţi. În continuare, dl. Knitel a înaintat un recurs la Curtea Supremă de Justiţie, de unde a primit răspunsul că dosarul 501, dosarul procesului de la Paşcani, este cel valabil. De la Bucureşti i s-a remis recizia ... are dreptul să reînceapă un nou ... ces. A înaintat un nou recurs la Curtea de Apel din Iaşi, la primul termen, din data de 3 noiembrie a.c., constatîndu-se că din dosar lipsea actul de moştenire, prin care bunica d-lui Knitel lăsa moara tatălui acestuia. Dl Knitel susţine că a depus acest act la dosar. De asemenea, a declarat că datorită lipsei inexplicabile a acestui act, ar fi pierdut primul proces.

Tot la primul termen s-a apelat la "uzul capiune", care arată că după trecerea a 30 de ani reclamantul nu mai are dreptul la revendicare. Dl Knitel ne-a declarat că actele au fost depuse în instanţa judecătorească în '90, cînd trecuseră doar 29 de ani de cînd a fost naţionalizată respectiva moară.

La cel de-al doilea termen, care s-a derulat ieri, dl. Knitel a declarat că a aflat că moara a fost, între timp, vîndută la licitaţie, de către S.C. "Moprest" S.A. Procesul a fost amînat pentru a se verifica acest lucru. **(Doru MACOVEI)**

Aceşti oameni îşi fac întotdeauna cumpărăturile în magazinul

MOLDOVA UNIVERSAL

Întotdeauna ei vor fi fericiţi.

Deschis zilnic între orele 8.00 - 20.00 sîmbăta între orele 8.00-15.00.
Duminica închis.
Magazinul oferă posibilitatea cumpărării mărfurilor în rate.
Adresa noastra este:IAŞI, str. Palat, nr. 1 tel: 098/142640
telex : 022388 fax : 098/116920

© NORD-EST Advertising 1993

Agenţia de Turism
ALMA LUX Iaşi
organizează:
➢ tabere şcolare şi studenţeşti în vacanţa de iarnă:
- DURĂU - RARĂU
- VATRA DORNEI - LACUL ROŞU
- BORSEC
➢ revelion la: - cabana RARĂU - SOVATA
- LACUL ROŞU - DURĂU
Relaţii la sediul agenţiei: Str. C. Negri 60, tel. 146769

Ofertă excepţională

PUTEŢI AVEA UN RENAULT 19, VIŞINIU, ULTIMUL TIP, CU NUMAI 5.000 LEI

Cumpărînd un abonament la revista "Capital", în valoare de 5.000 lei, participaţi la o tombolă organizată de Casa de editură "Capital". Marele premiu este un Renault 19, expus acum la Magazinul Moldova. Tragerea la sorţi şi înmînarea premiului se efectuează pe data de 15 decembrie. Abonamentele se fac zilnic la sediul Companiei de Publicitate NORD-EST, Str. Smîrdan nr. 5 şi-la Magazinul MOLDOVA, lîngă autoturismul expus.

Şi-a deschis CARITAS o filială la Budapesta?

■ firma se numeşte, în mod ciudat, "Gy&Gip", are 70 de angajaţi, iar patronul ei este un român

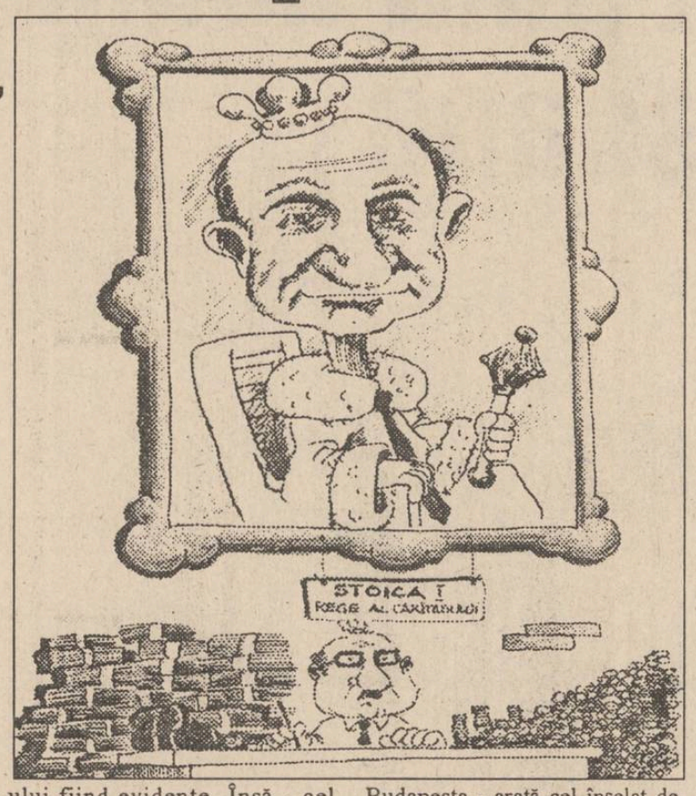

Două dintre cele mai importante ziare din Budapesta -" Nepszabadsag" şi "Magyar Hirlop" - semnalează existenţa unui joc de tip "Caritas" care funcţionează în capitala Ungariei de aproximativ 3 luni. Patronul jocului este un român, între altele şi şef de partid.

Peter Matût, jurnalistul care a semnalat în paginile cotidianului "Nepszabadsag" existenţa "Caritas"-ului lui Gheorghe Popilean scria că firma acestuia, S.C. "Mondoprosper", este înregistrată în România de circa doi ani. Gheorghe Popilean declarase ziarului budapestean că peste 5000 de persoane participă lunar la investiţiile firmei. Pe de altă parte, patronul "Caritas"-ului maghiar afirmă că este unul din persecutaţii Securităţii: "Am suferit mult de pe uma faptului că Ceuaşescu îmi trimitea agenţii Securităţii în fiecare an, dar nu m-am lăsat".

Gheorghe Popilean este preşedintele Partidului Republican şi Creştin, care, susţine liderul său, s-a situat la ultimele alegeri al douăzecilea. Firma sa de la Budapesta - "Gy & Gip" - are 70 de angajaţi. În afară de aceasta, dl. Popilean se mai laudă, cu încă o firmă în Thailanda şi una în Austria şi - după afirmaţiile sale - ar fi posesorul unei averi de 120 milioane de forinţi şi 1,8 miliarde de lei. Investitorii în afacerile economistului beneficiază de o dobîndă de 210%.

Ziarul "Nepszabadsag" a mers pînă la Poliţia economică maghiară, încercînd să afle dacă Gheorghe Popilean nu este cumva asociatul lui Ioan Stoica, elementele comune dintre firma budapesteană şi cea a "Caritas"-ului fiind evidente. Însă - cel puţin deocamdată - nici la Poliţia economică nu există un răspuns care să poată fi probat cu dovezi, dar în urma unui denunţ al unui fost partener de afaceri escrocat de Gheorghe Popilean, poliţia întreprinde la această dată cercetări.

Acelaşi gen de afacere "Caritas", care rulează şi în România, este prezent şi la Budapesta - arată cel înşelat de Popilean. Sistemul nu poate oferi nici un fel de garanţii cetăţenilor maghiari care sînt induşi în eroare de publicitatea care i se face. După părerea experţilor solicitaţi de "Nepszabadsag", profitul uriaş al unei astfel de afaceri nu poate fi obţinut decît în cazul traficului cu stupefiante. **(adaptare după RFE/RL, de Radu MEŞNIŢĂ)**

"Nu am nici un scop de afaceri în ţările din Europa Centrală şi de Est"

■ *afirmă miliardarul american George Soros*

Joi seara a sosit la Chişinău miliardarul american George Soros. Solicitat de reporterul BASA-pres, la Aeroportul din Chişinău, Soros a declarat că scopul vizitei pe care o efectuează la Chişinău este "de a face cunoştinţă cu Fundaţia «Soros» din Moldova, cu modul în care se lucrează şi cu planurile care există pentru viitor". Întrebat care este motivul pentru care susţine noile democraţii prin ajutoare materiale însemnate, oaspetele american a spus că se conduce de o dorinţă personală de a susţine democraţiile din noile societăţi deschise: "Nu am nici un scop de afaceri în ţările din Europa Centrală şi de Est în care am fundaţii. Aş dori ca Guvernele acestor ţări să nu exercite nici un fel de presiuni asupra mea şi asupra activităţii de binefacere pe o care o întreprind în aceste regiuni", a adăugat Soros. Referindu-se la procesul de la Tiraspol, Soros a declarat că a trimis o scrisoare ministrului de externe al Federaţiei Ruse Andrei Kozîrev, în care şi-a exprimat protestul faţă de folosirea neadecvată a legislaţiei, însă nu a primit nici un răspuns. Cu aproximativ 20 de minute înaintea sosirii businessmanului George Soros, pe aeroportul din Chişinău a aterizat avionul VR-BND în care se afla Boris Bimstein, preşedintele Companiei «Seabeco», proprietarul hotelului cu acelaşi nume din Chişinău.

Preşedintele Iliescu este de acord cu hotărîrea M.A.E.

Regele Mihai trebuie să-şi schimbe paşaportul pentru a putea veni la Alba-Iulia

Preşedintele Ion Iliescu a apreciat drept corectă decizia Ministerului de Externe de a nu acorda viză de intrare în ţară cuplului regal, datorită neconcordanţei dintre declaraţiile Regelui şi ceea ce scrie în paşaportul său. Purtătorul de cuvînt al preşedinţiei, Traian Chebeleu, a subliniat că "s-au creat toate facilităţile pentru ca fostul rege să-şi dobîndească cetăţenia română". Deşi a recunoscut că guvernul Gheorghiu-Dej a comis un abuz cînd a retras cetăţenia Regelui Mihai, puterea politică de astăzi consideră că Regele trebuie să mai facă şi alţi paşi în sensul recunoaşterii ordinii constituţionale din România. Acordarea vizei anul trecut, de Paşti, a fost un gest umanitar faţă de dorinţa Regelui de a fi prezent la Putna. Această apreciere se vrea a fi un răspuns la opiniile care consideră un paradox faptul că anul trecut regele a primit viză de intrare pe acelaşi paşaport contestat anul acesta. După cum a afirmat dl. Traian Chebeleu, ar fi suficientă o simplă cerere verbală din partea Regelui pentru a i se schimba paşaportul. **(după B.B.C.)**

După mitingul sindical de joi

Executivul pare să ia în serios cererile manifestanţilor

■ *Viorel Hrebenciuc a propus reluarea negocierilor după şedinţa de guvern de ieri, însă liderii sindicali au refuzat motivînd că nu au încredere în aceste "discuţii interminabile"*

Mitingul organizat joi, la Bucureşti, de către cea mai mare confederaţie sindicală din ţară, C.N.S.L.R -Frăţia, a fost o reuşită din punct de vedere organizatoric. Intitulat simbolic "Marşul disperării", mitingul a adunat în Piaţa Aviatorilor peste 50.000 de sindicalişti, "Evenimentul zilei" urcînd cifra la 100.000 de participanţi.

Referitor la impresia de putere degajată de marş, preşedintele confederaţiei C.N.S.L.R.-Frăţia, Victor Ciorbea, a declarat că sindicatele sînt o instituţie importantă şi că "de această forţă, vrînd-nevrînd, Puterea trebuie să ţină seamă". Acest marş este văzut de organizatori ca o primă manifestare dintr-un şir de acţiuni revendicative şi, totodată, un ultim avertisment adresat Guvernului. În cazul nerezolvării cererilor sindicale, confederaţia va merge pînă la declanşarea grevei generale, considerînd că acţiunile revendicative pot fi declanşate în decembrie.

Executivul a luat în serios cererile sindicale. Viorel Hrebenciuc, secretar general al Guvernului, a propus, joi seara, ca prima rundă de negocieri să aibă loc vineri, imediat după şedinţa Executivului. Mai mult, în cadrul acestei şedinţe, premierul Văcăroiu a apreciat revendicările sindicale ca fiind justificate. Liderii sindicali nu au însă încredere în aceste negocieri şi refuză varianta unor discuţii interminabile. Cartelul ALFA şi-a anunţat ieri sprijinul pentru acţiunile confederaţiei C.N.S.L.R. - Frăţia, sugerînd că nu ar trebui discutat cu acest Guvern. Victor Ciorbea a nuanţat poziţia Frăţiei, arătînd că doreşte să negocieze cu un guvern de uniune naţională, care să cuprindă şi partide din opoziţie.

Recent, P.A.C. şi P.D.(F.S.N.) şi-au manifestat disponibilitatea pentru a participa la guvernare iar domnul Nicolae Manolescu (P.A.C.) a menţionat că un pact al partidelor din opoziţie cu sindicatele ar întări unitatea sindicală.

Punctul de vedere al Preşedinţiei, exprimat ieri prin ambasadorul Traian Chebeleu, este că actualul guvern nu trebuie schimbat, cursul reformei fiind un argument în favoarea Executivului. Totuşi, în viziunea Preşedinţiei, dinamica participării sindicatelor la stabilirea cursului acestei reforme trebuie încurajată, ea fiind destul de slabă acum. **(Adrian GROM)**

Mandatul forţelor ONU în Somalia a fost prelungit cu şase luni

■ decizia Consiliului de Securitate survine în momentul în care Germania intenţiona să-şi reducă prezenţa militară în zonă ■ trupele americane urmau să fie retrase la 31 martie 1994 ■

Consiliul de Securitate al O.N.U. a decis, joi, prelungirea, pînă la 31 mai a mandatului Misiunii Naţiunilor Unite în Somalia (ONUSOM), angajîndu-se să reexamineze în luna ianuarie rolul viitor al misiunii, informează FRANCE PRESSE şi REUTER. Prin rezoluţia adoptată în unanimitate, Consiliul de Securitate a cerut tuturor părţilor aflate în conflict din Somalia să-şi "dubleze eforturile pentru realizarea reconcilierii politice, a păcii şi a securităţii" şi le-a recomandat insistent "să respecte imediat acordurile de încetare a focului şi de dezarmare, convenite la Addis Abeba, în special în ceea ce priveşte armamentul greu". Angajamentul O.N.U. în Somalia nu se va încheia decît dacă fracţiunile somaleze "vor coopera activ şi dacă vor fi realizate progrese sensibile pe calea reglementării politice", se subliniază în rezoluţia Consiliului. Secretarul general al O.N.U., Boutros Ghali, a fost însărcinat să prezinte un raport al Consiliului, pînă la 15 ianuarie, privind progresele realizate de poporul somalez pe calea reconcilierii naţionale. Raportul trebuie să cuprindă "un plan actualizat, care să descrie strategia concepută de ONUSOM pentru viitor în privinţa activităţilor umanitare, politice şi de securitate". În funcţie de acest raport, Consiliul va întreprinde o reexaminare fundamentală a mandatului ONUSOM, pînă la 1 februarie.

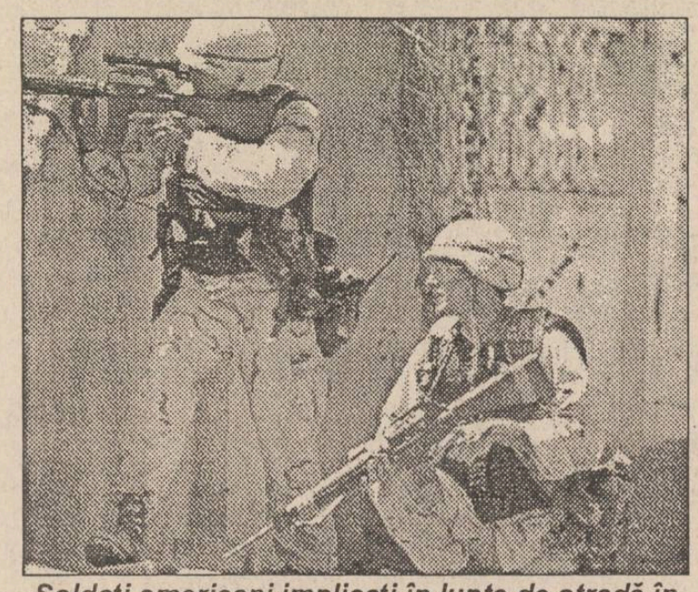

Soldaţi americani implicaţi în lupte de stradă în capitala somaleză, Mogadiscio

MONITORUL EXTERN

■ Tribunalul Internaţional de la Haga şi-a început activitatea

La Haga, Tribunalul Internaţional şi-a început activitatea în baza Rezoluţiei 827 a Consiliului de Securitate - prima activitate de acest tip de la sfîrşitul celui de-al doilea război mondial. În declaraţia sa, secretarul general O.N.U., Boutros Ghali, a precizat că Tribunalul s-a întrunit pentru a judeca persoanele care se fac răspunzătoare de încălcări ale drepturilor omului în fosta Iugoslavie, începînd cu anul 1990. Tribunalul îi va judeca nu numai pe aceia care au săvîrşit crime, dar şi pe cei care au pus la cale săvîrşirea unor astfel de acte. Potrivit statutului Tribunalului Internaţional, suveranitatea juridică a statului în cauză este anulată. Prin hotărîrea Adunării Generale a O.N.U., cei 11 judecători care alcătuiesc completul de judecată pe o perioadă de patru ani provin din Nigeria, Pakistan, Costa Rica - ţară ce deţine preşedinţia acestui tribunal, S.U.A., Canada, Italia, Egipt, China, Franţa, Malayesia şi Australia. Procurorul general, Ramon Escobar Salom, din Venezuela, este împuternicit să ceară anchetarea şi să întocmească actul de acuzare împotriva acelor persoane despre care există dovezi că au săvîrşit crime de război şi crime împotriva umanităţii. La şedinţa inaugurală a Tribunalului Internaţional, subsecretarul O.N.U. pentru activităţi juridice a dat citire declaraţiei secretarului general O.N.U., după care completul de judecată a depus jurămîntul.

■ La Moscova au fost impuse restricţii de expunere a reclamelor pentru băuturi alcoolice şi ţigări

Guvernul Moscovei a decis interzicerea folosirii reclamelor pentru produse alcoolice şi tutun în zona cu arhitectura istorică a oraşului, precum şi în apropierea şcolilor şi a instituţiilor de cultură şi învăţămînt. Cei care nu respectă această interdicţie vor fi supuşi unor amenzi corespunzătoare.

■ Verdictul unei instanţe din Cincinatti în cazul Demjanjuk

O instanţă de judecată din Cincinatti a revocat mandatul de extrădare a lui John Demjanjuk, potrivit căruia acesta era trimis în Israel pentru a fi judecat sub acuzaţia de a fi comis crime de război, în timpul celei de a doua conflagraţii mondiale. Aceeaşi instanţă a stabilit că oficialităţi legale guvernamentale au tăinuit probe şi dovezi care l-ar fi ajutat pe dl. Demjanjuk să demonstreze că el nu este fostul gardian al lagărului de la Treblinka, din Polonia. Departamentul american de justiţie a afirmat că reanalizează acest caz, în Israel, dl. Demjanjuk fusese judecat şi condamnat la moarte, dar acest verdict a fost apoi revocat de către Curtea Supremă a statului Israel, acesta revenind în S.U.A. în cursul lunii septembrie.

■ Parlamentul albanez a cheltuit peste un milion de dolari pentru achiziţionarea a 55 de autoturisme

Albania a cheltuit credite de peste un milion de dolari obţinute de la Banca Mondială pentru a cumpăra autoturisme ministerelor şi altor instituţii oficiale, a declarat, în parlament, potrivit agenţiei Reuter, conducătorul Comisiei controlului de stat, Blerim Cela. El a arătat că guvernul a folosit credite cu dobîndă mică în valoare de 1,182 milioane dolari pentru a cumpăra 55 de autoturisme, în timp ce alte 53 de maşini au fost achiziţionate de diferite instituţii de stat din fondurile lor valutare proprii. Albania, cea mai săracă ţară din Europa, are o datorie externă de peste 600 milioane dolari şi este, virtual, dependentă de ajutorul extern, inclusiv alimentar, pentru a supravieţui, menţionează Reuter. Teodor Keko, parlamentar din partea Alianţei Democratice, de opoziţie, a acuzat guvernul de corupţie şi a spus că Blerim Cela trebuie să declanşeze o acţiune judiciară împotriva executivului.

■ Parlamentul ucrainean a ratificat Tratatul START 1

Parlamentul ucrainean a ratificat, joi, Tratatul de dezarmare strategică START 1, cu 254 de voturi pentru şi 9 împotrivă şi cu propunerea privind dezarmarea "treptată", au anunţat A.F.P. şi REUTER, citînd surse parlamentare. Rezoluţia prevede totodată că Ucraina nu va fi legată de punctul 5 al Protocolului de la Lisabona şi va rămîne în continuare un stat nuclear, avînd în proprietate "toate focoasele nucleare aflate pe teritoriul său", în special din partea statelor nucleare, care vor fi obligate să facă "promisiuni privind neagresiunea nucleară" şi să "garanteze absenţa promisiunilor economice". Conform textului aprobat, Kievul se angajează să lichideze 36% din rachetele sale şi 42% din încărcăturile nucleare, încadrîndu-se astfel în prevederile Tratatului START 1 şi ale punctului 2 din Protocolul de la Lisabona.

În cel de-al doilea război mondial

Soldaţii japonezi aveau permisiunea să-şi devoreze inamicii

În timpul celui de-al doilea război mondial, militarii japonezi înfometaţi au fost avertizaţi că vor fi executaţi dacă îşi devorează camarazii de arme, dar vor fi iertaţi dacă îi mănîncă pe cei din armatele aliate, se arată într-un raport preluat de REUTER. Toshiuki Tanaka, profesor asistent la Universitatea din Melbourne, a descoperit recent dosare cu rapoarte întocmite de australieni, care aduc dovezi referitoare la canibalismul practicat de comandanţii armatei japoneze în Noua Guinee. Este prima mărturie atestată prin documente cu privire la această dramă, îndelung ignorată în încercarea de a ascunde comportamentul trupelor japoneze şi de a proteja demnitatea victimelor de origine australiană. Într-o directivă secretă, difuzată de Divizia 41 a armatei japoneze şi datată 18 noiembrie 1944, se arată: "Dacă un soldat mănîncă din carnea unei fiinţe umane (fără a-i include pe inamici) va fi condamnat la moarte". În ultimii cinci ani, martori japonezi sau australieni au relatat presei despre 100 de cazuri de canibalism la care s-au dedat japonezii în Noua Guinee. O echipă de patru doctori japonezi a fost spînzurată după sfîrşitul războiului, sub acuzaţia de a se fi hrănit cu carnea unor cadavre de indieni.

Armata nigeriană dizolvă instituţiile democratice şi preia controlul total

■ străzile sînt pline de forţe armate şi de poliţie

Generalul Sani Abacha, care a preluat puterea deplină după demisia şefului statului nigerian, Ernest Shonekan, a anunţat joi seara, în cursul primului său discurs televizat, dizolvarea tuturor instituţiilor democratice ale statului. Ţara, a declarat generalul Abacha, va fi administrată "de către un consiliu provizoriu care va deţine toate puterile legislative şi va fi prezidat de către şeful statului şi comandantul suprem al forţelor armate". Potrivit unor surse militare, citate de France Presse, acest regim ar fi fost instituit pentru o durată cuprinsă între optsprezece luni pînă la doi ani, în timp ce mandatul guvernului interimar al lui Shonekan ar fi expirat la 31 martie 1994. Principalele decizii anunţate joi seara sînt următoarele: guvernul naţional interimar este dizolvat; adunările naţională şi de stat sînt dizolvate; guvernatorii aleşi ai statelor sînt demişi, fiind înlocuiţi cu ofiţeri militari sau de poliţie, pînă la desemnarea unei administraţii civile a celor 30 de state; toate guvernele locale sînt dizolvate; Comisia Naţională Electorală este dizolvată; toate fostele secretariate (ministere) sînt încredinţate unor funcţionari; pînă la desemnarea noilor miniştri; cele două partide politice din Nigeria sînt desfiinţate; toate manifestaţiile politice sau de altă natură, din orice zonă a ţării, sînt interzise; toate comitetele consultative sînt ilegale; este instituit un Consiliu Legislativ Provizoriu, înzestrat cu puteri legislative; o Conferinţă constituţională va fi instituită în curînd pentru a determina viitorul constituţional al Nigeriei.

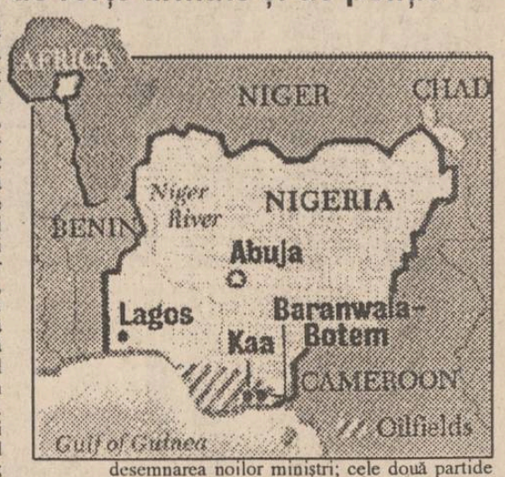

CAFEAUA DE DIMINEAȚĂ

CORNELIU BABA - arta nu are vîrstă, numai caracter

Aurel LEON

„De la o vîrstă nu mai ai martori. Întîmplările trăite rămîn neconfirmate fiindcă în jur se întinde tot mai mult un fel de pustietate și, unde te întorci, întîlnești numai umbre. Casa, fereastra pe lîngă care treci mereu adăpostesc amintiri pe care le păstrezi pentru tine fiindcă nu mai le împărtășești", scria Baba în 1974. Avea 68 de ani, se apropia de 70. Începea să simtă chemarea amintirilor. Cînd a împlinit 70, îmi scria: "Bătrîne, din fundul apelor se aud din cînd în cînd clopotele cetății scufundate... așa cum a rostit vocea de profet a lui Sadoveanu, acum 40 de ani, la deschiderea universității de pe Carol. Printre umbre și amintiri îngropate odată cu "dulcele tîrg" de odinioară, în uitare, se aude un glas rămas să evoce alte vremuri ai căror martori au părut. Ceea ce mi-ai scris m-a emoționat și bineînțeles mi-a trezit nostalgia... nesfîrșite nostalgii despre tîrgul nostru. Citesc «Umbre» și visez. Pentru visele acestea, vorba lui conu Mihai, nu există răsplată. Întoarce fotografia și privește. Am ajuns la o perversiune în portretică încît ceea ce descopăr nu cruț, nici cînd e vorba de mine. Acum să fie cazul să-i fac portretul lui conu Mihai. Poate îți trece ție prin condei ideea. Îți doresc viață lungă, sănătate și tot ce-i bun și bine, același, Baba".

Acum, la 87 de ani, Corneliu nu-i singur, e cu pictura și cu amintirile. Doar el nota cîndva: "Nu poți înțelege, din păcate, decît foarte tîrziu, cînd timpul s-a împuținat, cînd începe să se lase seara peste visurile și entuziasmele vieții tale, odată cu greutatea singurătății, gustul tăcerii și al meditației în fața operei tale și a altora. Eliberat după atîtea victorii și înfrîngeri de viciul ambiției, descoperi cealaltă față a gloriei. Mai mult de o jumătate de viață ți-ai vroit-o luptînd cu cei din jur pentru locul ce ai pretins că ți se cuvine. Ai suferit, ai urît și iată că toate acestea îți par acum atît de discutabile, atît de efemere și meschine". Stînd pe gînduri în atelier, demiurgul ne mărturisește: "Am îmbătrînit lîngă paletă și lîngă culori, lîngă tăblița aceasta de lemn devenită în atîția ani confidenta credincioasă a dramelor mele, îngropate sub straturile de culoare, a atîtor bucurii, a atîtor speranțe și visuri. Pe suprafețe s-au petrecut și se petrec mereu turniruri nesfîrșite, în care se luptă roșul, negrul, verdele, brunul, aurul ocrului, rozurile discrete, emeritul albastrului, griurile reci sau calde, violeturile adînci, profunde... o cantitate inifinită de roșu deschide neașteptat o poartă fermecată spre imaginile fascinante ale unui basm; o trăsătură de pensulă alătură două contraste și declanșează un conflict. Disonanțe, armonii, mister, drame, bucurii triumfătoare de lumină, taine ale umbrelor. În aceste ceasuri de conversație, tablourile primesc tăcut ecourile. Seara, totul se termină ca o carte de povești, ce se închide pînă a doua zi, cu un semn între pagini, acolo unde ai rămas".

"Pictez, ca să nu fiu singur", mi-a mărturisit odată Corneliu. Și tot el spunea, în pragul octogenatului: "M-am trezit bătrîn fără să-mi dau seama și nici nu știu dacă natura a fost milostivă cu mine". Iar în altă parte, adică în prefața catalogului din decembrie 1976: "Am fost întrebat în fața unui microfon amenințător: de cînd pictez, dacă am fost copil precoce, de ce nu mai cînt la vioară, de ce am pictat cu predilecție țărani, nu cumva sînt de origine țărănească? Ce m-a atras la Iași, în «dulcele tîrg» de odinioară. Știu și eu... De ce?"

La rîndul meu, amintindu-mi o confesiune a lui Corneliu ("Părinții mei m-au sfătuit să mă prefac director de liceu. Am studiat filologia și filosofia"), mă întreb: dacă nu-l întîlnea din întîmplare pe N.N. Tonitza și acesta nu-l aducea la Iași, se mai întorcea Corneliu Baba la pictură? Mai mult, Iașul l-a format ca artist. În Iași a fost acea atmosferă propice, chiar dacă nu i-ar fi dat gloria pe care i-a dat-o Bucureștiu. Și aici, să fim drepți și să recunoaștem: gloria i-a venit tot prin moldoveni, cercul din jurul maestrului Mihai Sadoveanu.

T. Matisse spune undeva că artistul are vîrsta operei sale, iar opera trebuie să reflecte sensibilitatea civilizației pe care o reprezintă. Vîrsta artistului e cea pe care o reprezintă opera. Corneliu Baba are vigoarea operei sale, după cum o spunea chiar el într-un interviu: "Există o realitate a operei, cea care impresionează la fel în toate timpurile. Ea vine din adîncul nostru, din acea lume pe care o purtăm în noi fără să știm pînă ce ea nu devine realitate artistică. Ea ne poartă peste ani imaginea noastră cea de atunci, cînd am realizat lucrarea".

Iată de ce refuz să-l recunosc pe Corneliu Baba, cel de la Iași, în paltonul lui bej deschis, în portretele lui ultime, în care cu luciditate și acea "perversitate portretistică" de care pomenește în scrisoarea ce mi-a adresat, se prezintă drept un om tare bătrîn, cu însemnele oboselii fizice pe obraz, melancolic și închis în amintiri. Nu se poate să fie acesta Corneliu Baba, cel știut de Iași, creatorul acelor picturi intrate în patrimoniul mondial. De aceea, să mă ierte Corneliu, dar îmi însoțesc tableta omagială de o fotografie a sa din atelierul improvizat la Copou, în vila Zosin, de lîngă parcul grădinii, unde lucra vegheat de afecțiunea doamnei Țuca și de zîmbetul cald al coanei Margareta Zosin, descendentă a neamului Vidrașcu, proprietarul vestitei grădini de sus. Cîte amintiri legate de Iașul boem nu avea această instituțoare, cu condei ager și o cultură de largă întindere. Am avut-o colaboratoare la "Opinia", pe vremuri, și pătimașă cultivatoare a "Umbrelor". În lunile petrecute la Iași, Corneliu Baba, evadat din atelierul din Pangrați, picta din amuzament, era în perioada de "flanerie" sentimentală. Așa va rămîn în memoria Iașului: bravînd, semeț, micimea omenească, caracter neîndoit de nimic, nici chiar de tentațiile ceaușiste! Semețule Corneliu, soarta ți-a fost favorabilă... Ce s-ar fi întîmplat dacă nu era eroarea cu cheful din pinacoteca al cărui costude erai, cînd s-a turnat vin roșu în vasele albe grecești și s-a găsit un coleg binevoitor care să sesizeze autoritățile și care te-au pus pe liber? Așa ai venit la mine, la București, și eu fiind atunci un biet... ex-patriat, lucrînd la negru! Cîte n-ar fi de povestit despre sufletul și caracterul lui Baba, acum de ziua lui aniversară, cea de a 87-a!

Venise toamna lui 1953 și Corneliu Baba își avea oarecum rosturi promițătoare în capitală. Terminase portretul lui Mihail Sadoveanu și avea în perspectivă alte comenzi. "Măi, îmi spune într-o dimineață geroasă de noiembrie, exact ziua lui de naștere, adică 18, împlinea 47 de ani, n-am reușit să-i fac o bucurie lui Miti Onofrei de ziua mea. Și încearcă așa de mult!"

Dumitru Onofrei era un tînăr actor al Naționalului ieșean, sărac și fără palton. Îndura gerul în sacou. Soția lui era fiica d-nei Brumă, cumnata lui Vasile Sadoveanu, una dintre cele care sărise în ajutorul lui Corneliu. Cum pictorul, cu toată sărăcia lui, dispunea și de un pardesiu palton, s-a decis să îl dăruiască lui Onofrei. S-a înțeles cu el la telefon și să aștepte în gară trenul de București cu care îi va sosi paltonul. Corneliu s-a dus seara în Gara de nord și a predat haina unui ceferist care însoțea trenul. I-a recomandat: "omule, cînd ajungi la Iași, ai să vezi un tînăr în haină, tremurînd de frig pe peron. I-l dai, te rog! Pentru asta, ai mulțumirile mele și ceva pentru osteneală"

Paltonul a plecat, dar Matei n-a primit nimic. "De ce nu l-ai întrebat de nume pe acel ceferist? M-am jenat, cum să pun la îndoială cinstea unui ceferist? Se putea supăra!"

Acesta e Corneliu Baba, omul pe care îl am în stima mea prietenească, drept model de caracter și cinste. Cînd s-a inventariat averea familei Ceaușescu au fost găsite și cîteva tablouri de Baba, dar toate sustrase din pinacoteci, nici unul cu dedicație slugarnică. Nu putea Corneliu Baba să se dezică. Corneliu cel din fotografia pe care o public aici. ■

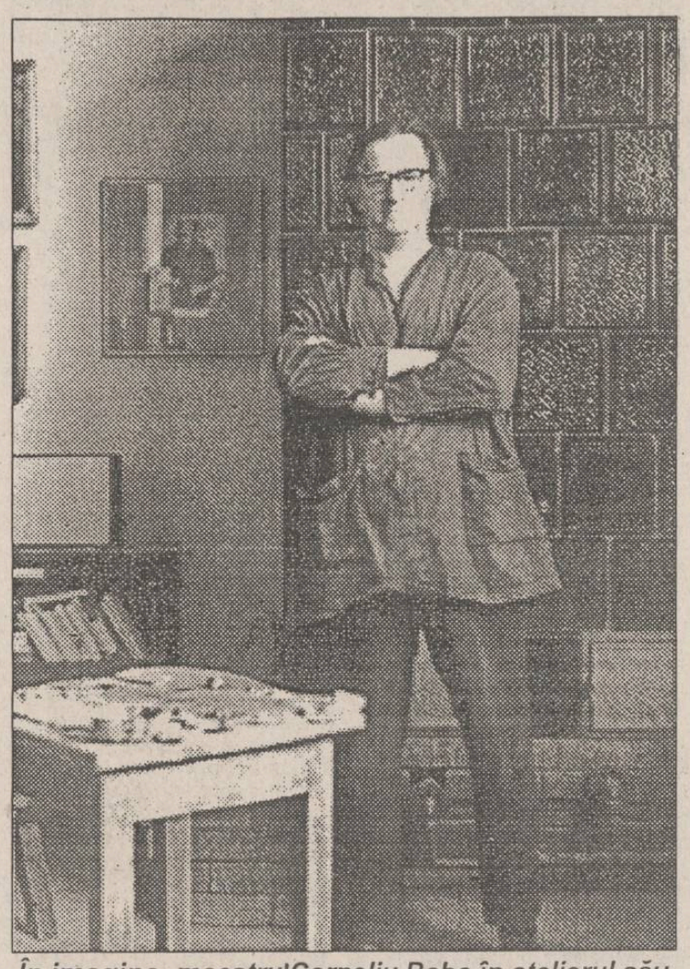

În imagine, maestrul Corneliu Baba în atelierul său

Cetatea scufundată

Presa română și afacerea "Caritas" (1)

Liviu ANTONESEI

În general, se admite că presa a avut un rol esențial în prăbușirea pe cale de a se petrece a jocului de întrajutorare "Caritas". Există un adevăr aici, dar el nu se referă la prăbușirea în sine a afacerii, ci doar la precipitarea acesteia. Un asemenea joc nu poate dura la infinit, după cum au demonstrat specialiștii, pentru simplul motiv că banii nu se pot înmulți de la sine - și încă de opt ori în circa trei luni! Chiar dacă patronul "Caritasului" ar fi investit banii depuși în afaceri, nu este nici o afacere care să ofere o rată a profitului atît de fabuloasă. Cele mai rentabile afaceri cunoscute în momentul de față - de altfel, ilegale - sînt cele cu arme și droguri, dar nici ele nu permit o înmulțire atît de accelerată a banilor. Principiul jocului "Caritas" e simplu și el a fost scris cu litere mari pe coperta revistei "Cațavencu": "Luăm puțin de la mulți și dăm mult la puțini". Cineva mai cinic îl enunța astfel: "Luăm de la o mulțime de fraieri și dăm la cîțiva deștepți" - adică la cei care s-au înscris mai repede în joc. Principiul jocului conține în el și imoralitatea sa absolută: pentru ca unul să cîștige va trebui ca opt (dacă nu mai mulți!) să piardă. Cu cît te-ai înscris mai tîrziu, cu atît șansele de a pierde sînt mai mari. Nu poate fi adus în sprijinul sistemului "Caritas" faptul că și la loz în plic, loterie sau pronosport, cei mai mulți pierd. În cazul acestor jocuri, ca și la ruletă sau pocher, se știe de la început că poți pierde, e regula jocurilor de noroc. În cazul "Caritasului", toată lumea așteaptă să cîștige, după cum li s-a și promis, deși e imposibil.

Durata unei asemenea aventuri e direct dependentă de cît de mult poate fi extins cercul depunătorilor și al redepunătorilor, fapt dependent, la rîndul său, la modul absolut, de încrederea în joc. O încredere ce nu are nimic rațional, ci e de-a dreptul mistică. Ceea ce nu e de mirare în aceste vremuri de sărăcie, în care mai toată lumea speră într-o minune. Pentru mulți, minunea s-a numit "Caritas". Pentru puțini, a fost o minune împlinită. Pentru cei mai mulți, o înșelăciune în care și-au pierdut și ultimele economii. Prăbușirea încrederii în joc a fost, într-adevăr, rezultatul acțiunii presei. Oferind informații despre principiul jocului, despre alte jocuri similare care deja au căzut, publicînd rapoartele redactate de S.R.I. și de instituțiile bancare, presa a zdruncinat încrederea în joc și i-a precipitat prăbușirea. Încă o dată, nu i-a produs-o, pentru că jocul oricum trebuia să se închidă la un moment dat, în conformitate cu logica aritmetică și economică elementară. Ne putem însă întrebarea: a fost morală intervenția presei? Nu cumva din cauza acestei intervenții a "Evenimentului zilei", a "României libere" și a unor publicații locale, o mulțime de oameni vor rămîne păgubași? În opinia mea, intervenția a fost nu doar morală, ci chiar salutară. *(continuare în numărul de luni)*

Grigore Ilisei la 50 de ani

"Oare chiar am fost adolescent?"

Astăzi, 20 noiembrie, scriitorul ieșean Grigore Ilisei împlinește 50 de ani. Joi, 18 nov., la Casa Pogor, în prezența unui numeros public, Grigore Ilisei a fost sărbătorit de către colegii de breaslă cu prilejul acestui moment aniversar. Despre viața și opera scriitorului au vorbit poetul Lucian Vasiliu - directorul Muzeului de literatură și profesorul Constantin Ciopraga - membru de onoare al Academiei Române.

- Domnule Grigore Ilisei, cum ați ajuns la Radio Iași?

- Ucenicia într-ale jurnalisticii miam început-o la ziarele din Suceava și Iași încă de cînd eram student. Cam tot pe atunci am prins a frecventa și radioul din Iași. Era după 1964, cînd apăruseră distorsiuni în dialogul București - Moscova. Se punea, deci, problema unei noi abordări a chestiunii basarabene, subiect pînă atunci tabu. Era, în acest fel, regîndit și rolul postului din Iași, care prelua o parte din misiunea înainte mergătorului, a celui înființat în aceeași casă istorică în 1941 de Ion Petrovici. S-a creat o nouă echipă, formată din oameni cu învățătură de carte, o parte din ea supraviețuind eroic pînă astăzi, care s-a dovedit capabilă să aducă un suflu nou. Așa am ajuns la Radio Iași.

- Viața într-un studio de radio poate fi profitabilă, în plan artistic, pentru scriitor?

- Vorba lui Arghezi rămîne perfect valabilă. E profitabil pentru un scriitor să facă gazetărie, dar să știe să se oprească la timp. Jurnalistica, și în special cea radiofonică, îți dă o mare mobilitate, spontaneitate, operativitate și rigoare. O extraordinară presiune a timpului. Lucrezi sub explozia secundei chiar. Primejdii sînt însă numeroase, iar printre cele mai mari sînt poncifele și exprimarea în clișeu.

- Aveți și două cărți de interviuri. În acele cărți v-ați considerat reporter sau scriitor?

- Genul este publicistic, fără îndoială, dar cel care întreabă este un scriitor și sper că întrebările, curiozitățile mărturisesc asta.

- Știu că, în prezent, lucrați la un nou roman. S-a schimbat ceva în scrisul dumneavoastră după decembrie '89?

- Cred că în scrisul nostru, vrîndnevrînd, s-a schimbat ceva. Nu-și mai au loc aluziile, fitilele, ascunzișurile de tot felul. Lucrurile se pot spune pe față. Apare însă primejdia să pierdem acele subtilități, care au dat rafinamentul scrisului nostru. Puținele pagini scrise de mine în acest răstimp nu pot ocoli această nouă realitate, cu precizarea că mă lupt cu o calofilie, căreia i-am fost cam mult robit.

- Ce se va întîmpla, în opinia dumneavoastră, cu Uniunea Scriitorilor?

- Uniunea noastră trebuie să-și găsească structura, care s-o facă viabilă în aceste timpuri.

- Pentru un romancier, la 50 de ani, sînteți încă tînăr. Aveți proiecte literare pentru o perioadă mai lungă de timp? Cum lucrați, de fapt, cum "se naște" o carte?

-Aș vrea să găsesc putere să scriu, cu exigență maximă, acest roman a cărui primă formă este gata. "Pasaj cu rațe sălbatice", romanul din care am publicat cîteva fragmente, continuă linia psihologică din "Octavia" - ultimul roman publicat - și are în centrul lui un personaj, pictorul basarabean Camil Dumea. Tragicul său destin proiectează dimensiunile tragediei românilor de dincolo de Prut. De alt proiect de proză nu pot vorbi încă, pînă nu-l isprăvesc pe cel care mă frămîntă acum. Lucrez însă, în paralel, la notele de călătorie și fac și puțină publicistică.

-Acum, la 50 de ani, aveți lucruri pe care să vi le reproșați? Cum se vede adolescentul Grigore Ilisei prin prisma omului matur care sînteți astăzi?

- Sigur că am ce să-mi reproșez. Să ne găsim fiecare cîte un duhovnic și să ne mărturisim Domnului. Ne va ierta. Mi-e dor însă de puritatea și de minunatele naivități ale adolescentului, care am fost cîndva. Oare chiar am fost?

- Joi seară ați fost sărbătorit la Casa Pogor, iar profesorul ieșean Constantin Ciopraga, vorbind despre cărțile dumneavoastră, v-a încadrat în marea pleiadă de scriitori fălticeneni. Ce aveți de spus vis-a-vis de spusele d-lui Ciopraga, care a afirmat că deceniul de maximă creativitate pentru un prozator este între 45 și 55 de ani?

- Afirmația trebuie luată cu relativitatea firească în asemenea împrejurări, pentru că sînt și excepții. E onorant pentru mine că profesorul Ciopraga m-a situat într-o galerie de mari personalități ale culturii românești, care au ieșit din huma aceea a unui pămînt binecuvîntat sau sfînt, care este Nordul Moldovei. Sigur că sînt un scriitor fălticenean, dar datorez la fel de mult - sau poate chiar mai mult - orașului Iași, de care sînt foarte legat și unde viețuiesc de 30 de ani. Mediul acela al Fălticenilor - chiar dacă nu mai existau, acolo, acele mari personalități pe care le-a evocat profesorul Ciopraga - a fost stimulativ.

- În timp ce vorbea dl. Ciopraga, erați - mi s-a părut - foarte emoționat.

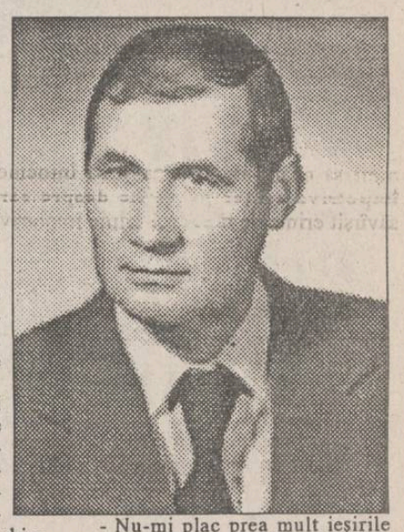

- Nu-mi plac prea mult ieșirile acestea "în scenă", sînt mai mult un om al discreției, dar cred că din cînd în cînd avem nevoie și de asemenea momente. E bine, totuși, că nu sînt uitate niște momente importante din viața unor oameni de cultură. Este meritul Muzeului de literatură în această privință, a lui Lucian Vasiliu, în mod special, care se îngrijește de aceste momente.

- La sărbătorirea dumneavoastră de la Casa Pogor a fost foarte multă lume și scriitori din toate generațiile.

-E tonic acest lucru și văd aici un semn al întoarcerii noastre la normalitate. Nu mă gîndesc la liniștea aceea înțepenită a perioadei comuniste, ci la normalitatea existenței, pentru că această schimbare benefică de după decembrie '89 ne-a tulburat mult pe toți. Unii ne-am pierdut busola și echilibrul, dar începem, timid - e adevărat - să ne regăsim, într-o existență absolut normală, oameni cu vederi diferite, cu gînduri diferite. Cred că e un semn al normalității că sîntem împreună în momente, ca acesta, de solidaritate umană, că trecem peste orice asperitate. **(dialog realizat de Dorin POPA)**

Din scrisorile, telefoanele și audiențele zilei

■ Mi-a inundat de șase ori locuința, juca fotbal și tenis în apartament

Dl. Vasile Danteș, str. Stejar nr. 33, bloc I5, sc. B, et. 2, ap. 12, ne aduce la cunoștință că duminică, 7 noiembrie, a participat la 3 ședințe restrînse, de răfuială cu domnia-sa. "Ședințele au fost conduse de d-na Aglaia Bănică, fost activist al Comitetului Județean de Partid, fost primar la Mogoșești, Ciurea și Bîrnova, care a pretins că din cauza mea a fost victima dictaturii.

Dacă a mîncat de unde i s-a dat, nu-i o dovadă că a suferit. Eu am reclamat-o atunci pentru că băiatul ei, la cei 19-20 de ani, mi-a inundat de 6 ori apartamentul, juca fotbal și tenis în apartament.

I-au sărit în sprijin dl. Macovei cu soția, fost și el... ceva secretar de partid. M-a acuzat că sînt bozgor, deși părinții mei sînt de naționalitate română, născuți și crescuți în Bretcu, județul Trei Scaune. Nu vi se pare că poate fi un semnal de alarmă, domnilor?".

■ Călători pe scările și tampoanele tramvaielor

Dl. Mircea Palade, Iași. Iarna a intrat în casele noastre, chiar nepoftită. Ca tot omul mă întreb ce surprize neplăcute ne mai pregătesc edilii municipiului Iași. Una dintre acestea vizează activitatea de transport în comun, respectiv cu tramvaiul. De aici apelul: treziți-vă, d-le director al R.A.T.C., și luați în vizor - deocamdată - linia lui 3, dinspre Dancu spre Gară. Veți avea neplăcuta ocazie să vedeți ceea ce în ultimul timp ne oferiți din ce în ce mai des: o privelițe de "lege a junglei" - oameni, tineri și vîrstnici, bărbați și femei care, într-un decor nu tocmai plăcut, pe scări și pe tampoane, circulînd cu acest mijloc de transport, între orele 6,30-8,00, vă "gratulează" cu cele mai "frumoase" cuvinte, amintindu-vă părinții, neamurile și legăturile cu cele sfinte.

În ce mă privește, cu respect vă cer mii de scuze pentru pagubele produse, prin economisirea, numai în luna septembrie a.c., de către subsemnatul a sumei de cca. 1.500 lei prin necompostarea biletului ce-l aveam asupra mea. Dar călătoream pe scara tramvaiului. Alături de alții... Paguba de mai sus n-o treceți la pierderi, compensați-o cu... nervii ce mi i-ați produs, pentru că nu înjur și de circa 3 luni m-am lăsat de fumat.

Exemplul dat nu-i un caz izolat. Mergeți acasă după orele 16,00, traversați strada Metalurgiei, controlați-vă subordonații de pe liniile 2 și 5, dinspre Țutora spre Podu Roș-Alexandru, și veți vedea aceleași minuni. Cine le remediază pentru ca noi să călătorim comod iar banii să intre în visteria întreprinderii care face transportul?!

■ Ce se întîmplă cu asociația de locatari din șoseaua Arcu 73?

D-na Valentina Ghiculescu, Șos. Arcu 73, tel. 153939, semnalează ceea ce știe și Primăria, Poliția și R.A. Termoficare: în septembrie a.c., într-o adunare generală, s-a schimbat comitetul de conducere al asociației de locatari, dar, de atunci, cei schimbați nu vor să predea actele de gestiune.

Refuzul acesta, ori o opunere la schimbare, n-o fi ascunzînd ceva? Răspunsul l-am afla dacă Primăria ar dispune verificarea gestiunii ori dacă s-ar implica Poliția.

■ Problema apei calde e ca și rezolvată

Locuitorii blocului Gulliver, scara C, pretind că de 15 ani nu au apă caldă la bucătărie. Acum două săptămîni blocul a fost preluat de către Administrația de clădiri a R.A.T., unde locatarii au și depus o cerere pentru rezolvarea problemei cu apa caldă la bucătărie.

Dacă ați trecut la Administrația de clădiri, atunci problema apei calde, ni se pare ca și rezolvată!

■ Precizările le face Primăria

Dl. C. Butnaru, Șos. Națională 47, bl. C4, despre plata cheltuielilor de întreținere a cîinilor în apartamente noi am vorbit în ziarul din 10 noiembrie a.c. Pentru precizări suplimentare adresați-vă Primăriei care este depozitara și explicatoarea legilor în materia ce vă interesează.

■ Această chestiune nu intră în atribuțiile Poliției?

Dl. Vasile Timofte din Iași, str. Dr. Savini nr. 3, bloc J4, sc. A, et. 4, ap. 3, a cumpărat joi, 18 noiembrie a.c., de la un chioșc din Piața Chirilă un kg de chit alb necesar chituirii geamurilor. Cînd l-a "pus în lucru" a constatat că materialul era orice, numai chit nu. La restituit magazinului și a cumpărat altul pe bază de miniu de plumb - culoare roșie. Dar și acesta s-a dovedit a fi cenușiu, zgrunțuros, necorespunzător.

A reclamat situația la postul de Poliție din Tătărași, vizavi de Țesătura B. I s-a recomandat să reclame la Poliția Municipiului pentru că sectorului din Tătărași nu-i intră în... competență. Celei de la municipiu, i-o fi intrînd? ne-a întrebat dl. Vasile Timofte. Care a adăugat: "dacă nu-i intră nu mai caută nici organele comerciale, nici pe cele de protecție a cumpărătorilor, îi lasă și pe alți cetățeni ca ei să se apere cum vor ști! **(Ion N. OPREA)**

MONITORUL JURIDIC

Răspunsuri la scrisorile dvs.

■ Desfacere de contract de muncă, conform art. 130, lit."i" din Codul Muncii - anularea măsurii de către instanță, reintegrare în muncă

■ **D-na N.E. - consilier juridic din Iași** - ne scrieți că unitatea la care funcționați a desfăcut contractul de muncă unui salariat în temeiul art. 130, lit "i", motivat de săvîrșirea unei abateri deosebit de grave, respectiv a fost surprins sustrăgînd o cantitate de marfă.

Salariatul a contestat această măsură, și printr-o hotărîre definitivă a instanței s-a stabilit nelegalitatea măsurii luate, dispunîndu-se reintegrarea în muncă. De asemenea, ne precizați că, în prezent, unitatea se află în situația de a nu avea posibilitatea reintegrării persoanei în postul deținut, întrucît, ca urmare a reducerii activității, postul a fost desființat, - astfel că sînteți puși în situația obiectivă de a nu putea pune în aplicare o hotărîre judecătorească. Ne solicitați punctul nostru de vedere.

Răspuns. În cazul relatat de dvs., considerăm că, la cererea adusă de fostul salariat prin care solicită reintegrarea, în baza sentinței judecătorești, rămase definitivă, unitatea îi va răspunde cu motivația imposibilității reintegrării în muncă întrucît aceasta nu mai este obiectiv posibilă, postul fiind desființat ca urmare a reducerii de personal.

Persoana în cauză, în baza prevederilor Legii nr. 1/1991, republicată în 1992, privind protecția socială a șomerilor și reintegrarea profesională, art. 1 lit. "d", este îndreptățită să primească ajutor de șomaj. Vă sfătuim, ca pe baza răspunsului motivat dat de unitate privind imposibilitatea reintegrării în muncă, să îndrumați persoana în cauză să se adreseze Direcției Muncii și Protecției Sociale Iași - Oficiul Forță de muncă, pentru întocmirea dosarului în vederea obținerii ajutorului de șomaj.

■ Pensii de întreținere copil minor

■ **D-na G.M., din cartier Dacia, Iași**, ne scrieți că printr-o sentință judecătorească vi s-a stabilit obligația de a plăti o pensie de întreținere pentru un copil, în procent de 25% din salariul net. Ne solicitați să vă comunicăm dacă s-a procedat legal stabilindu-se pensia de întreținere în procente.

Răspuns: Conform prevederilor Codului Familiei, art 94 - pensia de întreținere este datorată ținîndu-se seama de două elemente, și anume: pe de o parte, ținînd cont de nevoia celui care o cere, și pe de altă parte, de mijloacele celui care urmează a o primi.

Instanța de judecată, cu ocazia soluționării cererii de stabilire a pensiei de întreținere, pe baza probelor ce le administrează: privind media veniturilor pe ultimele 6 luni, nevoile de întreținere raportate la vîrsta copilului - stabilește o sumă ce se datorează cu titlul de întreținere astfel: - de pînă la o pătrime din cîștigul celui ce datorează pensie pentru un copil, - o pătrime pentru doi copii, și o jumătate pentru trei sau mai mulți copii.

Obligația de întreținere stabilită astfel de instanță va putea fi micșorată sau mărită la cererea celui interesat, tot prin intermediul justiției - atunci cînd elementele avute în vedere inițial au suferit schimbări.

Avînd în vedere prevederile din Codul Familiei la care ne-am referit, în cazul relatat de dvs., considerăm că nu au fost aplicate în mod corect dispozițiile legale în materie. Această eroare poate fi îndreptată uzînd de dreptul dvs. de a formula recurs. **(Consilier jurudic, Mina Lozonschi)**

Notă: În zilele de miercuri și vineri, între orele 15,00 - 17,30, redacția cotidianului "Monitorul" oferă consultații juridice gratuite pentru persoanele cu venituri modeste. În probleme juridice, vă puteți adres și prin scrisori redacției noastre.

Cea mai cunoscută familie de sportivi a Iașului

Mihaela și Cătălin Chitoroagă așa cum nu-i cunoașteți (III)

■ *cînd a cunoscut-o pe Mihaela, pe Cătălin îl strîngeau teribil pantofii*

Idila dintre Mihaela și Cătălin a început cu multă vreme în urmă. La început, cei doi nu-și acordau prea mare atenție, relația dintre ei limitîndu-se la o camaraderie ca de la sportiv la sportiv. Adevărata prietenie a început ceva mai tîrziu, într-o seară "fatidică", la onomastica lui Nelly Duca, colega de echipă a Mihaelei. Acolo au dansat, au flecărit despre sport și multe altele și s-au cunoscut mai bine. Dimineața, Mihaela i-a cerut lui Cătălin s-o conducă acasă, el a refuzat-o politicos, dar nu a ezitat să-i ceară o nouă întîlnire. Ulterior, după ce prietenia lor s-a transformat în dragoste, Cătălin i-a mărturisit că refuzul său de a o însoți în drum spre casă se datora faptului că, după o noapte de dans drăcesc, i se umflaseră picioarele, iar pantofii noi-nouți îi provocau la fiecare pas dureri insuportabile! Mihaela i-a iertat această mică impolitețe, dar nu uită să i-o reamintească la supărare. Legătura lor a evoluat firesc, întîlnirile au devenit tot mai dese, pînă cînd și-au dat seama că sînt făcuți unul pentru altul și nu mai pot evita "sclavia"... Exista, totuși, un motiv de îngrijorare. Părinții Mihaelei, de loc din Piatra Neamț, nu ar fi vrut nici în ruptul capului ca fiica lor să rămînă în Iași. Cu toate acestea, sedusă de farmecul și cumințenia lui Cătălin, Mihaela și-a pierdut capul și a acceptat cererea în căsătorie a lui Cătălin, căruia adeseori îi place să spună despre jumătatea sa că-i este dragă și că o consideră drept "cea mai bună handbalistă din lume". Nunta au făcut-o la restaurantul Ciric, în august 1991, dar chiar de a doua zi, în loc de lună de miere, fiecare a revenit la munca lui, ea plecînd la un turneu la Vaslui, iar el la antrenament.

Mihaela Chitoroagă felicitată de președintele Iliescu ...

■ La o cupă de șampanie, Mihaela s-a întreținut cu președintele Iliescu și premierul Văcăroiu

În rest, viața cuplului Chitoroagă decurge normal, ca în orice familie fără copii, dar care în curînd va avea în "ogradă" o mulțime de "juniori", lucru ce se va întîmpla cînd cei doi se vor retrage din sport. Certurile sînt rare și fără patimă, subiectul conflictelor fiind, de obicei, handbalul. Nu există partidă în care să fi jucat unul din ei să nu fie disecată acasă la rece. Și cum cel mai aspru critic stă întotdeauna în tribună, se mai întîmplă uneori ca celui vizat să-i sară țandura, nesuportînd criticile partenerului de viață. Visul a fost frumos pînă anul trecut, cînd Mihaela, forțată de împrejurări, a fost nevoită să joace un an la Rapid București. Cei doi au dus-o ceva mai greu, cel mai aprig dușman fiindu-le singurătatea. Pentru a mai uita de lungile seri de iarnă, Cătălin s-a întovărășit cu o cățeluș de cîteva săptămîni. Morai, cum o alintă Cătălin, este iritată de orice prezență străină, la început tratînd-o cu ostilitate chiar și pe Mihaela. Acum, după ce Mihaela a revenit acasă, viața celor doi a reintrat pe făgașul normal. Cu toate acestea, familia Chitoroagă nu a scăpat de greutăți, timpul petrecut împreună fiind extrem de redus, pentru că ambii handbaliști au zilnic antrenamente iar week-end-urile și le petrec de obicei tot separat, fiindcă atunci cînd unul are meci acasă, celălalt își face valiza și pleacă cu echipa. Mărturie a dragostei lor stă și albumul cu fotografii în care la loc de cinste se află pozele de la celebrarea căsătoriei, precum și cele din viața sportivă. Însă, cel mai des arătate celor care le calcă pragul sînt fotografiile pe care Mihaela le are de atunci cînd i s-a acordat titlul de maestră a sportului, la Palatul Cotroceni. Acolo, la o cupă de șampanie, Mihaela a fost felicitată și pupată de Ion Iliescu și premierul Nicolae Văcăroiu, moment imortalizat și pe peliculă. Despre multele amintiri neplăcute nu le prea place să vorbească. Prin firea lor, sînt oameni optimiști, cărora le place viața. "Important - spun deseori cei doi - este că ne înțelegem de minune și sîntem sănătoși". Această replică, familia Chitoroagă o folosește întotdeauna drept motto în viață. (Leonard CĂNĂNĂU)

... și de premierul Văcărolu, cu ocazia cîștigării Cupei EHF

Programul Televiziunii Române

în perioada 22 -28 noiembrie 1993

Luni, 22 noiembrie

TVR1 13,00 Calendar ● 13,30 Desene animate ● Ratonii ● 14,00 Actualități ● 14,10 TVR Iași ● 14.50 TVR Cluj-Napoca ● 15,40 Țara cerbilor ● 16,05 Avanpremiera săptămînii ● 16,15 Magazin agricol ● 16,45 Actualități ● 17,00 Emisiune în limba maghiară ● 18,30 Cîntecul veșnic tînăr ● 19,00 O viață pentru o idee ● 19,30 Desene animate ● **20,00 Actualități** ● 20,40 Publicitate ● 21,15 Publicitate ● **21,20 "Inelul cu briliant"** ● 22,30 Identități culturale ● 23,20 Actualități ● 23,40 Repriza a treia ● 0,30 Închiderea programului.

TVR2 14,00 Actualități ● 14,10 Splendoarea mogulilor. Episodul 1. ● 15,00 Repere etno-folclorice ● 16,00 TVE Internacional ● **16,30 Film serial: OSHIN (Japonia, 1983)** ● 17,00 Veniți cu noi pe programul doi ● 20,00 Video-satelit ● 21,00TVM ● 21,30 Limbi străine ● 22,30 Film serial: NAVARO: PENTRU PRIETENIE, PENTRU MOARTE ● 24,00 Închiderea programului.

Marți, 23 noiembrie

TVR 1 7,00 TVM. Telematinal ● 10,00 Actualități ● 10,05 Calendar ● 10,30 Limbi străine ● 11,00 Video-lexicon ● 11,30 Credo ● 12,30 1001 audiții ● 13,30 Desene animate ● 14,00 Actualități ● 14,10 TVR Iași ● 15,00 TVR Cluj-Napoca ● 16,00 Arte vizuale ● 16,20 Povestea vorbei ● 16.45 Actualități ● 17,00 Convietuiri-magazin ● 18,00 Pariați pe campion! ● 18,30 De la lume adunate ● 19,00 Cultura în lume ● 19,30 Desene animate ● **20,00 Actualități** ● 20,40 Publicitate ● **20,45 Telecinemateca: Comoara din Siera Madre** (S.U.A., 1948) ● 23,05 Muzică ușoară ● 23,50 Insomniile românului ● 0,30 Închiderea programului.

TVR 2 13,00 În direct: Canal France International ● 14,00 Actualități ● 14,10 Compozitori americani ● 15,05 Jazz-magazin ● 16,00 TVE Internacional ● 16,30 Desene animate ● **17,00 Film serial: "Tecx" (Belgia).** Ep. 5 ● 18,00 Magazin economic ● 20,00 Video-satelit ● 21,00 TVM. Mesager ● 21,30 Limbi străine ● 22,00 TV5 Europe ● 22,30 Credo ● 24,00 Închiderea programului.

Miercuri, 24 noiembrie

TVR 1 7,00 TVM. Telematinal ● 10,00 Actualități ● 10,05 Calendar ● 10,30 Limbi străine ● 11,00 Bariera numerelor ● 11,30 Jean Nouvel ● 12,30 1001 audiții ● 13,30 Desene animate ● 14,00 Fotbal: Steaua - Gloria Bistrița ● 15,45 TVR Iași ● 16,15 TVR Cluj-Napoca ● 16,50 Magazinul pasiunilor ● 17,35 Actualități ● 17,50 Medicina pentru toți ● 18,15 Tezaur ● 18,55 Studioul economic ● 19,30 Desene animate ● **20,00 Actualități** ● 20,40 Publicitate ● ● 20,45 Ce-i de făcut? ● **21,15 Film serial: Soțul ambasadoarei (Franța, 1990) - ep. 8** ● 22.15 Interpreți îndrăgiți ● 22.30 Noi frontiere ● 23,15 Actualități ● 23.30 Fotbal ● 0.30 Poesis ● 0,40 Închiderea programului.

TVR 2 13,00 În direct: Canal France International ● 14,00 Un mare star al rock-ului francez: Johnny Hollyday ● 14.50 Actualități ● 15,00 Întîlnirea de la miezul nopții ● 16,00 TVE Internacional ● 16,30 Desene animate ● 17,00 Interferențe ● 18,30 Emisiune în limba maghiară ● 20,00 Video-satelit ● 21,00 TVM ● Mesager ● 21.30 Fotbal: Galatasaray Istanbul - F.C. Barcelona ● 23,15 Limbi străine ● 23,45 Închiderea programului.

Joi, 25 noiembrie

TVR 1 7,00 TVM. Telematinal ● 10,00 Actualități ● 10,05 Calendar ● 10,30 Limbi străine ● 11,00 Călătorii ● 11,30 Film serial: "Maguy" ● 12,30 1001 audiții ● 13,30 Desene animate ● 14,00 Actualități ● 14,10 TVR Iași ● 15,00 TVR Cluj-Napoca ● 16,00 Reportaj economic ● 16,20 Cronografii ● 16,45 Actualități ● 17,00 Repere transilvane ● 17,30 Repere moldave ● 18,00 Partidele și politica națională ● 19,00 Gong! Emisiune de critică și actualitate teatrală ● 19,30 Desene animate ● **20,00 Actualități** ● 20,40 Publicitate ● 20,45 Studioul economic ● **21,15 Film serial: DALLAS. Ep. 287** ● 22,10 Publicitate ● **22,15 MEMORIALUL DURERII** ● 23,35 Actualități ● 23,55 Handbal feminin: România-Angola ● 0,30 Închiderea programului.

TVR 2 13,00 În direct: Canal France International ● 14,00 Actualități ● 14,10 Mitul lui Orfeu ● 15,20 Tezaur ● 16,00 TVE Internacional ● 16,30 Desene animate ● 17,00 Ceaiul de la ora 5 ● 19,00 Emisiune în limba germană ● 20,00 Video-satelit ● 21,00 TVM ● Mesager ● 21,30 Limbi străine ● 22.00 TV5 EUROPE ● **22,30 Film artistic: "Anul 1848"** 23.20 Voci din America ● 23.45 Video-satelit ● 24,00 Închiderea programului.

Vineri, 26 noiembrie

TVR 1 7.00 TVM. Telematinal ● 10.00 Actualități ● 10.05 Calendar ● 10.30 Limbi străine ● 11.00 Curcubeu ● 11.30 Mari muzee americane ● 12.30 1001 audiții ● 13.30 Desene animate ● 14.00 Actualități ● 14.10 TVR Iași ● 15.00 TVR Cluj-Napoca ● 16.00 Formula 3 ● 16.30 Tradiții ● 16.45 Actualități ● 17.00 Emisiune în limba germană ● 18.00 Pro Patria ● **19.00 Film serial: "Eduward și Mrs. Simpson"** (Anglia) Ep.4 ● **20.00 Actualități** ● 20.40 Publicitate ● 20.45 Viața parlamentară ● 21.15 Reflecții rutiere ● **21.30 Film artistic: "Visul regilor"** (S.U.A., 1969) ● 23.20 Actualități ● 23.30 Simpozion ● 0.15 Întîlnirea de la miezul nopții ● 1.00 Super-Cupa Mondială la handbal masculin: România-Suedia ● 1.30 Închiderea programului.

TV2 13.00 În direct ● 14.00 Actualități ● 14.10 Fenolul, ploaia acidă, ozonul ● 15.00 Muzica e viața mea! ● 15.30 Varietăți internaționale ● 16.00 TVE Internacional ● 16.30 Desene animate ● 17.00 Clubul oamenilor de sport ● 19.00 Concertul Orchestrei Naționale Radio ● 21.00 TVM. Mesager ● 21.30 De Lingua Latina ● 21.50 Poesis ● 22.00 TV5 Europe ● 22.30 Video-satelit ● 23.30 Generația mea ● 24.00 Închiderea programului.

Sîmbătă, 27 noiembrie

TVR 1 8.00 Bună dimineața... de la Iași! ● 9.00 Calendar ● 9.10 Tip-Top. Mini-Top ● 10.00 Film artistic: Maria-Mirabela. Ultimul episod ● 10.30 Gimnastica minții ● 11.00 Documentar științific ● 11.30 Ecran ● 12.30 1001 audiții ● 13.30 Curat-murdar ● 14.00 Actualități ● **14.10 Tranzit-TV. Ora 25:** Topul muzical european; Caragiale - contemporanul nostru; Documentar: Secolul "Nobel" (4); **Super-Cupa Mondială la handbal masculin: România-Germania; Campionatul mondial de handbal feminin: România-Suedia;** Mapamond; **Film serial: Beverly Hills, 90210** (3) ● 19.15 Teleenciclopedia ● **20.00 Actualități** ● 20.40 Publicitate ● 20.45 Editorialul săptămînii ● **20.55 Film serial: Dallas.** Ep.288 ● 21.50 Săptămîna sportivă ● **22.10 Să rîdem cu Benny Hill! (II) ● 23.05 Film serial: "Hunter" (S.U.A., 1984) Ep.1** ● 24.00 Actualități ● 0.20 Nopți la malul mării ● 1.30 Închiderea programului.

TV2 13.00 Video-satelit ● 14.00 Actualități ● 14.10 Sîngele aztecilor ● 15.00 One Song - One Voice ● 16.00 TVE Internacional ● 16.30 Desene animate ● 17.00 Studioul de literatură ● 18.00 Tradiții ● 18.20 Bursa invențiilor ● 19.00 Convietuiri-Magazin ● 20.00 Video-satelit ● 20.30 Între noi, complexații! ● 21.30 Divertisment internațional ● 22.00 TV5 Europe ● 22.30 Turnul de fildeș ● 23.00 Descoperirea planetei ● 23.30 Pe muchie de cuțit ● 24.00 Închiderea programului.

Duminică, 28 noiembrie

TVR 1 8.00 Bună dimineața! ● 9.00 Calendar ● 9.10 Arlechino ● 10.05 Film artistic: Maria și Mirabela în tranzistoria ● 10.30 Lumină din lumină ● 11.30 Viața satului ● 13.00 Din albumul celor mai frumoase melodii populare ● 13.20 Reflecții rutiere ● 13.30 Atlas ● 14.00 Actualități ● 14.10 Fotbal: Inter Sibiu - F.C.M. Brașov ● 15.45 Video-magazin ● 17.40 Film serial S.F.: Star Trek (XII) ● 18.35 Spectacolul lumii ● 19.05 Avanpremieră ● 19.10 Robingo ● **19.45 Campionatul mondial de handbal feminin: România-Germania ● 20.15 Actualități** ● 20.55 Publicitate ● **21.00 Film artistic: "Pisica pe acoperișul fierbinte" (S.U.A., 1958)** ● 23.00 Maeștri ai cîntului românesc ● 23.55 Actualități ● 0.15 Pe ultima sută de metri ● 1.00 Închiderea programului.

TV2 13.00 Video-satelit ● 14.00 Actualități ● 14.10 Vocația documentarului ● 15.10 Sărbătoarea muzicii românești ● 16.00 TVE Internacional ● 16.30 Desene animate ● 17.00 Serata TV ● 20.00 Video-satelit ● 21.00 TVM. Mesager ● 21.30 Video-satelit ● 22.00 TV5 Europe ● 22.30 Hollywood - Rock în concert ● 23.00 La puterea a doua ● 24.00 Închiderea programului.

PRONOSPORT

Concursul din 21 noiembrie

1. Atalanta - Parma x. Atalanta - locul 15, 7 p; Parma - locul 1, 16 p. Parma nu este o specialistă a jocurilor în deplasare, dar nici un adversar de neglijat. Pentru un lider de clasament care se respectă, singurele alternative posibile sînt egalul sau victorie.

2. Foggia - Sampdoria x, 2. Foggia - locul 11, 10 p; Sampdoria - locul 4, 15 p. De la oaspeți vor lipsi trei titulari: Verchovod (suspendat), Bertarelli și Sacchetti (accidentați). La Foggia nu va evolua Bresciani (accidentat).

3. Genoa - Inter 1, x. Genoa - locul 14, 8 p; Inter - locul 5, 14 p. Milănezii vor evolua mai mult cu gîndul la turul III al Cupei UEFA, așa încît un succes al echipei lui Dan Petrescu nu este chiar de neglijat.

4. Juventus - Cagliari 1. Juventus - locul 3, 15 p; Cagliari - locul 10, 12 p. Juventus este alături de Parma, singura echipă din seria A care a cîștigat toate meciurile disputate acasă. O performanță care onorează, dar și obligă...

5. Lazio - Torino 1, x, 2. Lazio - locul 7, 13 p; Torino - locul 8, 12 p. Din nou o partidă cu absențe de marcă: Gascoigne și Negro de la gazde, Annoni și Jarni de la oaspeți, cu toții accidentați. Boksic va debuta în fața suporterilor romani.

6. Lecce - Roma 2. Lecce - locul 18, 4 p; Roma - locul 12, 10 p. Oaspeții neînvinși de patru etape au puterea să scoată un rezultat bun la Lecce, pe terenul unei echipe total debusolate.

7. Milan - Napoli x. Milan - locul 2, 16 p; Napoli - locul 9, 12 p. Diavolul milanez va trebui să-și strîngă internaționalii care au luptat din greu miercuri noaptea în preliminariile C.M. Oboseala acestora s-ar putea să-și spună cuvîntul în stabilirea deznodămîntului.

8. Piacenza - Udinese 1. Piacenza - locul 13, 9 p; Udinese - locul 16, 6 p. Udinese vine după trei înfrîngeri consecutive, ultima dintre ele la scor (0-4 cu Genoa acasă). Probabil că nu stă prea bine cu moralul.

9. Reggiana - Cremonese 1. Reggiana - locul 17, 6 p; Cremonese - locul 6, 13 p. Venirea lui Futre și Mateuț în curtea echipei gazdă ar trebui să producă o revigorare a acestei echipe, care s-o conducă la obținerea primei victorii din actualul campionat.

10. Cesena - Bari "B" 1. Cesena - locul 2, 16 p; Bari - locul 3, 16 p. În ultimele patru patride disputate la Cesena, Bari n-a obținut decît un singur punct. În rest, victorii ale gazdelor.

11. Padova - Brescia "B" 1, x. Padova - locul 4, 14 p; Brescia - locul 5, 13 p. Randamentul echipei lui Lucescu va depinde mult de comportarea cuplului Hagi - Sabău, care au avut miercuri o partidă foarte dificilă cu naționala.

12. Palermo - Vicenza "B" 1, x. Palermo - locul 17, 7 p; Vicenza - locul 16, 8 p. Vicenza are la activ trei meciuri nule în deplasare, ceea ce demonstrează că nu joacă tocmai rău pe terenurile străine.

13. Pisa - Ancona "B" x. Pisa - locul 15, 8 p; Ancona - locul 9, 12 p. Ancona este o echipă inconstantă, alternînd meciurile formidabile cu cele catastrofale. Totuși, valoarea jucătorilor îi dă dreptul să spere măcar la un egal la Pisa. (Ion C. TEODOR)

Am cîștigat la Cardiff, dar...

Să nu uităm campionatul!

■ *La Iași: Polynx Iași - Metalul Plopeni; la Fălticeni: Foresta - Constructorul*

Victoria "astrală" a selecționatei de fotbal a României în cuibul de viespi de la Cardiff va fi de acum înainte un eveniment îndelung mediatizat. Cu toată euforia generată de faptul că tricolorii vor trece Oceanul spre țara făgăduinței, nu trebuie uitat campionatul diviziei A. Și asta repede, pentru că astăzi, echipele noastre de suflet, Constructorul și Polynx, vor susține examene dificile la Fălticeni și în dealul Copoului. Fotbaliștii din Katanga vor încerca în orașul conservelor de mere să copie rezultatul profesorilor de la națională, iar la Iași, băieții lui Simionaș vor da piept cu revelația acestui început de campionat, Metalul Plopeni. Oaspeții vor căuta calea spre gol cu fostul petrolist Marcel Catinca în rol de prim golgeter, lucru ce va fi contracarat pe stadionul "Emil Alexandrescu" de o echipă ieșeană în formă mare, ce va trimite în teren formația standard, cu excepția lui Căunei. Și să te ții, frate suporter, atunci cînd Dobrea sau Ambrosie, cu golul în vîrful bocancului, îi vor trimite cu driblingurile lor în plopi pînă la Plopeni pe jucătorii Metalului! Același lucru îl dorim și constructorilor care vor juca totul pe cartea atacului la Fălticeni, în speranța că vor obține iertarea fanilor din Katanga, după semieșecul din săptămîna trecută. Din păcate, "fundașul supersonic" Mazilu nu va putea juca, fiind accidentat, dar antrenorii Costăchescu și Ciocîrlan au mai multe variante de a-l înlocui. În încheiere, vă prezentăm numele arbitrilor ce vor oficia la centru partidele susținute de echipele ieșene: la Fălticeni - I. Petrache (Călărași), la Iași - A. Grama (Bistrița). (Leonard CĂNĂNĂU)

Week-endul microbistului

■ Fotbal

● Sîmbătă, 20 noiembrie, stadion "Emil Alexandrescu", ora 11,00: Polynx Iași - Metalul Plopeni (divizia A).

● Duminică, 21 noiembrie, Pașcani, ora 11,00: C.F.R. Pașcani - F.C. Sf. Gheorghe (divizia B).

■ Baschet

● Sîmbătă, 20 noiembrie, Sala Polivalentă, ora 10,30: Politehnica Iași - Polisan București (divizia B, masculin).

■ Handbal

● Duminică, 21 noiembrie, Sala Polivalentă, ora 10,00: Iasitex - Dorobanțul Ploiești (divizia B, feminin).

■ Volei

● Duminică, 21 noiembrie, Sala Penicilina, ora 10,30: Nicolina Iași - Rapid București (divizia B, masculin).

■ Popice

● Sîmbătă, 20 noiembrie, Arena C.F.R., ora 8,00: C.F.R. Iași - Vega Ploiești (Superligă, masculin).

Prin fax de la Paris

Ginola pus la zid de către selecționerul Gerard Houllier

■ *Papin, Cantona și Sauzée și-au anunțat retragerea de la națională ■ Houllier este menținut totuși în funcție ■ Presa franceză titrează: "Formidabilul Dumitrescu"*

■ Ce spun protagoniștii meciului Franța - Bulgaria?

■ **Jean Fournet Fayard (Președintele F.F.F.):** "Nu e prea repede să vorbim despre capete care trebuie să cadă? Trebuie timp și calm pentru a analiza totul. Este deplorabil, dar să nu ne precipităm, deciziile nu se iau în seara asta".

■ **Gerard Houllier (antrenorul Franței):** "Sînt trist mai ales pentru jucători. În privința mea, conducătorii vor decide".

■ **Didier Deschamps (mijlocaș):** "N-am primit nici o indicație precisă, n-am avut o tactică clară, așa nu se poate cîștiga un meci de calificare".

■ **Paul Le Guen (mijlocaș):** "Sîntem mult mai vinovați de pierderea meciului cu Israelul decît cu Bulgaria. Ne-am eliminat singuri!"

■ **Dimitr Penev (antrenorul Bulgariei):** "Dedicăm victoria noastră poporului bulgar. Francezii au părut nervoși, parcă le era frică. Jucătorii mei și-au arătat clasa în atac".

■ **Hristo Stoicikov (atacant):** "Am declarat că am venit să cîștigăm, ceea ce s-a și întîmplat. Am intrat foarte hotărîți pe teren iar faptul că nu prea am fost luați în serios ne-a avantajat".

■ **Ce spune presa?** Cîteva titluri sînt edificatoare: "Golul care omoară", "Incalificabil!", "O incredibilă risipă", "Toți în același sac", "Individualitățile n-au putut salva absența unei concepții de joc", "Ne-au lipsit cîteva secunde", "Good morning, Bulgaria".

Sub titlul "România are biletele pentru S.U.A", "L'Equipe" prezintă un amplu comentariu laudativ la adresa tricolorilor noștri, fiind evidențiați Hagi, Sabău, D. Petrescu și Răducioiu. Analiza jocului poartă titlul "Formidabilul Dumitrescu" și are un final destul de sugestiv: "Rush, Saunders, Phillips și, uneori, Giggs au făcut tot ce au putut, dar n-a fost suficient".

■ **Din culise:** ● Papin, Cantona și Sauzée și-au anunțat retragerea din echipa națională ● Locurile fotografilor în jurul terenului au fost negociate ● Cu o oră înaintea începerii partidei, toți jucătorii francezi erau echipați în treninguri. Singura excepție - Cantona, care purta un elegant sacou gri, foarte greu de asortat cu treningurile albastre Adidas.

■ Lovitură de teatru în final!

La conferința de presă a selecționerului Houllier, acesta l-a considerat pe Ginola drept principalul vinovat, acuzîndu-l de "crimă împotriva intereselor echipei, crearea unei atmosfere nefavorabile în preajma jocului și crearea de disensiuni între jucători". Mai tîrziu, a apărut pe micul ecran și președintele F.F.F., dl. Fournet Fayard, care a anunțat din partea Biroului Federal menținerea în funcție a selecționerului Houllier, considerîndu-se că acesta nu are nici o vină! Curat nevinovat, coane Fayard! (G. ANGHEL)

Papin la ultimul meci în națională franceză

CARNETUL ZILEI

SÎMBĂTĂ, 20 noiembrie 1993
DUMINICĂ, 21 noiembrie 1993

✝ Sf. Cuv. Grigorie Decapolitul; Sf. mc. Dasius şi Anatolie; Cuv. Proclu
✝ Intrarea în Biserică a Maicii Domnului

VREMEA

-15°– -2° C

Vremea se menţine deosebit de rece, chiar geroasă în cursul dimineţii şi al nopţii. Cerul va fi variabil la senin, iar la sfîrşitul intervalului sînt posibile unele înnorări şi, cu totul izolat, ninsori slabe. Vîntul va sufla slab la moderat, predominînd din est. Valorile maxime vor oscila între -6 şi -2 grade, iar cele minime între -15 şi -12 grade. (**Mihaela GÎRŢU - Centrul de Prevedere al Vremii - Bacău**)

TV BUCUREŞTI

Sîmbătă, TV 1 8,00 Bună dimineaţa... de la Cluj-Napoca ● 9,00 Calendar ● 9,10 Şapte note fermecate ● 10,00 Film artistic în serial pentru copii: Maria Mirabela ● 10,30 Gimnastica minţii ● 11,00 Documentar ştiinţific ● 11,30 Vîrstele peliculei ● 12,30 1001 audiţii ● 13,30 Curat-murdar! ● 14,00 Actualităţi ● **14,10 Tranzit-TV. Ora 25** ● Magazin Cine-TV ● Sport ● **Film documentar: "Secolul Nobel"** (3) ● Topul muzical european ● Caragiale - contemporanul nostru ● Povestea unui succes ● Mapamond ● **Film serial: "Beverly Hills 90210"** (2) ● 19,15 Teleenciclopedia ● **20,00 Actualităţi** ● 20,40 Publicitate ● 20,45 Editorialul săptămînii ● **20,55 Film serial. Dallas.** Ep. 286 ● 21,50 Săptămîna sportivă ● 22,10 Între umor şi duioşie ● 23,10 Actualităţi ● **23,30 Film serial: Hunter** (S.U.A., 1984) ● 1,10 Rock '93 ● 2,00 Închiderea programului.

TV 2 13,00 Video-satelit ● 14,00 Actualităţi ● 14,10 Cu Thor Heyerdahl pe urmele incaşilor ● 15,05 Să rîdem cu Benny Hill! ● 16,00 TVE Internacional ● 16,30 Desene animate ● 17,00 Accente ● 18,00 Tradiţii ● 18,20 Bursa invenţiilor ● 19,00 Convieţuiri magazin ● 20,00 Video-satelit ● 20,30 Între noi, complexaţii! ● 21,00 TVM ● Mesager ● 21,30 Divertisment internaţional ● 22,00 TV5 Europe ● 22,30 Turnul de fildeş ● 23,00 Oraşe şi civilizaţii ● 23,30 Pro Memoria ● 24,00 Închiderea programului.

Duminică, TV 1 8,00 Bună dimineaţa! ● 9,00 Calendar ● 9,10 Arlechino ● 10,00 Film artistic în serial pentru copii: Maria Mirabela. Ep.2 ● 10,30 Lumină din lumină ● 11,45 Viaţa satului ● 13,00 Din albumul celor mai frumoase melodii populare ● 13,20 Pompierii vă informează! ● 13,30 Atlas ● 14,00 Actualităţi ● 14,10 Poşta TV ● 14,20 Video Scorpion Magazin ● **17,50 Film serial S.F.: Star Trek** (X): Bătălia ● 18,50 Spectacolul lumii ● 19,20 Robingo ● 19,55 Publicitate ● **20,00 Actualităţi** ● 20,40 Publicitate ● **20,45 Film artistic: Gemene** (Anglia-Franţa, 1992) ● 22,20 Duminica sportivă ● 22,40 Maeştri ai cîntului coral ● 23,40 Actualităţi ● 24,00 Pe ultima sută de metri ● 0,30 Închiderea programului.

TV 2 13,00 Video-satelit ● 14,00 Actualităţi ● 14,10 Riviera magazin ● 15,00 De drag, de dor şi de veselie ● 16,00 TVE Internacional ● 16,30 Desene animate ● 17,00 Serata TV ● 20,00 Video-satelit ● 21,00 TVM ● Mesager ● 21,30 Video-satelit ● 22,00 TV5 Europe ● 22,30 Hollywood rock în concert ● Formaţia INXS (I) ● 23,00 La puterea a doua ● 24,00 Închiderea programului.

TV SATELIT

SÎMBĂTĂ, 10,50 **Eurosport**. Schi alpin ● 11,05 **PRO 7**. Ultimele salutări de la uchiul Joe ● 12,00 **Eurosport**. Tenis ● 13,30 **Eurosport**. Schi alpin ● 13,35 **RTL 2**. Război în familie ● 14,00 Super channel. Azi ● 14,45 **Eurosport**. Tenis ● 16,00 **Eurosport**. Patinaj artistic ● 16,15 **PRO 7** Solomon şi regina din Saba ● 17,10 **RTL 2** Ea ● 20,00 **Eurosport**. Hochei de gheaţă ● 21,15 **PRO 7**. Trafic ilegal ● 21,30 **Eurosport**. Fotbal american ● 22,00 **Eurosport**. Box ● 23,00 **RTL** Trafic ilegal ● 23,00 **Eurosport**. Patinaj artistic ● 23,05 **RTL** Poliţistul în jeanşi ● 23,05 **RTL 2**. Adio, California ● 0,00 Sat 1 Ce ştiau fetele şi nu credeau ● 2,25 **PRO 7** Strigătul vrăjitoarelor ● 2,50 Insula vampirilor ●

DUMINICĂ, 11,40 **PRO 7**. Feldmareşala ● 13,00 Sat 1 Cătărarea ● 14,45 **Eurosport**. Tenis ● 16,00 **Eurosport**. Patinaj artistic ● 16,00 **PRO 7** Kenny Rogers: Aventura continuă 1 şi 2 ● 17,00 **RTL 2** Ciorapi de mătase ● 17,45 **RTL** Cei mai puternici ● 19,00 **Eurosport**. Schi alpin ● 20,00 **Eurosport**. Hochei pe gheaţă ● 21,15 **RTL** Veterinara Christine ● 21,15 Sat 1 Nu au nimic comun ● 21,15 **RTL 2** Anul viitor, la aceeaşi oră ● 21,30 **Eurosport**. Box profesionist ● 22,30 TV5 Pentru 3 zile fericite ● 23,00 **Eurosport** Patinaj artistic ● 23,15 Vox. Zig-zag story ● 23,20 **PRO 7** Duminică neagră ● 0,30 **Eurosport**. Tenis ●

RADIO NORD-EST (70,76 MHZ)

Sîmbătă 14.00 Deschiderea emisiei 14.05 Buletin de ştiri 14,10 Liderii politici în direct cu ascultătorii. Invitatul emisiunii: Senatorul PDSR - Valentin Soroceanu Moderator - Dorin Popa 15,00 Top 15 - partea I - realizator Simona Tănase 15,30 Top N - Top Nervos (Ediţia XX - ediţie aniversară) 15,25 Top 15 - partea a II-a 17,30 Închiderea emisiei

Duminică 23,30 Deschiderea emisiei 23,35 "Puls 200" - emisiune de informaţii şi comentarii sportive - ediţie specială după meciul Ţara Galilor - România. Realizator - Septimiu Sărăţeanu 24.00 Rondul de noapte - în dialog cu ascultătorii Cristian Mungiu 01,00 Doi oameni fără banane - emisiune muzicală; realizatori - Norbert Poruciuc şi Callum Neil 02,30 Top N- Top Nervos - reluare 03,25 Cocktail muzical în prag de dimineaţă

RTV EUROPA NOVA

Sîmbătă, Radio - Program 6,00-24,00 6.30 Matinal Europa Nova ● 8.45 Avanpremieră ● 9.35 Power Play ● 9.35 "Who's who" ● 11.00 Tonomat ● 12.00 Observator ● 14.00 Remember ● 15.40 100% Comercial ● 16.00 Avanpremieră ● 18.40 Mondoradio ● 20.00 Power Play ● 21.00 Music Collection ● 21,30 Aripa unui vis Buletinele de ştiri (Infonova) vor fi difuzate din oră în oră, între 6.30-11.30 şi 15.30-19.30.

TV 19.00 Deschiderea emisiunii ● 19.05 Meridian ● 19.15 Desene animate: Tom şi Jerry (episodul 1) ● 19.40 Convorbiri esenţiale - interviu cu prof. Mario Castro Navarrete (Chile) ● 20.00 Videoclip '93 ● 20.30 Azi la Iaşi ● 20.45 Vivat Italia. Din cuprins: ● 20,45 Prezenţe ale teatrului românesc în Italia - interviu cu Natalia Dănăilă ● 21,10 Pagini din literatura Renaşterii ● Muzeele Italiei - Palatul Ducal (Veneţia) ● 21.55 Liniile modei creatorului Lancetti ● 22.05 "500 de ani de creaţie: 1492-1992" ● 22.20 "Ştire senzaţională" (film artistic, producţie Italia; în distribuţie Michele Placido; partea I) ● 24.00 Închiderea programului.

Duminică,Radio - Program 6.00-24.00 8.00 Matinal duminical ● 11.00 Tonomat ● 12.00 Observator ● 15.45 Avanpremieră ● 16.00 Caleidoscop ● 18.40 Mondoradio ● 20.00 Power Play ● 21.00 Music Collection ● Aripa unui vis. Buletinele de ştiri (Infonova) vor fi difuzate din oră în oră, între 6.30-11.30 şi 15.30-19.30

TV 19.00 Deschiderea emisiunii ● 19.05 Meridian ● 19.15 Desene animate: Tom şi Jerry (episodul 2) ● 19.35 San Remo - Festivalul tinerilor ● 20.00 Videoclip '93 ● 20.30 Azi la Iaşi ● 20.45 Carusel Europa Nova ● 20.45 Carusel Europa Nova ● 20.45 Rio de Janeiro (documentar) ● 21,15 "O maidaneză în înalta societate" ● 21,20 Elton John - Greatest Hits ● "Inimi fără vîrstă" (film serial, episodul 5) ● 22,10 "Cea mai bună apărare... e fuga" (comedie, producţie S.U.A.; în rolul principal Eddie Murphy) ● 23.40 Închiderea programului.

TVR IAŞI

Sîmbătă, orele 7,00 - 8,00 - Pr.I Ştiri, note, reportaje din actualitate ● "Harnic ca o albină" - reportaj despre viaţa apicultorilor ● Sport ● Gong final la Festivalul de muzică uşoară de la Focşani ● Muzică populară ● Lumea într-o picătură - documentar de la Deutsche Welle ● Killer Queen ● Desene animate ●.

Sîmbătă, orele 9,00 - 13,00 - Pr. II "A venit iarna" - sondaje pe străzi ● Transfocator rutier ● Mondo-Magic 'mix ● Sport ● Concurs - Iaşi, oraş necunoscut ● Desene animate ● Afiş cultural ● Dedicaţii muzicale ● Stop cadru la Vaslui - invitaţii emisiunii - Dr. Jerry C. Nemeken, expert în probleme de agricultură în cadrul asociaţiei VOCA - S.U.A., şi ing. zootehnist Ion Dima - director general - Direcţia pentru Agricultură şi Alimentaţie, Vaslui ● Film artistic "Captiv" - Super Cannel, 1980 ● Fascinaţia muzicii: "Opera şi baletul în festival " - Iaşi, nov. 1993.

Duminică, orele 8,00 - 13,00 - Pr. II "5 x 2" - Magazin duminical ● 8,00 - Recital Julio Iglesias - Fotograme: Praga II - Muzică populară ● 8,30 Univers S.F. ● 9,00 "La început a fost... radio-ul". De la Radio Moldova la Radio Europa Nova. Radioul şi televiziunea. Incursiune în culisele radioului. Invitaţi - reprezentanţi ai posturilor de radio Vox T, Nord Est şi Europa Nova. ● 10,00 Telecineunivers ● 11,00 Oleacă de taifas ... Prozatorul Grigore Ilisei în dialog cu Geta Angheluţă - profesor la Academia de Arte Iaşi ● 11,20 Sport - Concursul emisiunii ● 11,40 Film serial: "Al doilea război mondial"

TELE M

7,00 Desene animate ● 7,10 Acasă la ... Dorina Crişan Rusu ● 7,30 El Dorado - Puterea lui Ioan Stoica, episodul III ● 7,50 Ascensiuni ● 8,00 Bună dimineaţa, Piatra Neamţ! ● 8,20 Desene animate ● 8,25 Poliţia rutieră ● 8,30 Ancheta de sîmbătă. "Trei ceasuri rele..." ● 8,40 Tele publicitate, muzică ● 8,50 Închiderea programului.

RADIO IAŞI

Sîmbătă, 8,00 Dimineţile noastre ● 10,00 Ştiri ● 10,05 Planeta copiilor ● 11,00 Fotbal ● 13,00 Radiojurnal Bucureşti ● 13,20 Avanpremieră RTV ● 13,30 Corespondenţa radio - Muzică uşoară ● 14,00 Divertis ● 15,00 Onoare şi patrie ● 16,00 Radiojurnal ● 16,10 Tinereţe, tinereţe ● 18,00 Corespondenţa radio - Muzică populară ● 19,00 Ştirile serii. Sport. Meteo ● 19,10 Vedete ale muzicii uşoare ● 19,40 Gînduri creştine ● 20,00 Radiojurnal. Sport. Meteo ● 21,20 Constelaţia lirei ● 21,30 Romanţe ●

Duminică, 8,00 Dimineţile noastre ● 9,00 Satul românesc ● 10,00 Transmisie de la Catedrala Mitropolitană ● 11,30 Muzica aeterna ● 12,00 Ştiri ● 12,05 Corespondenţa radio. Muzică populară ● 13,00 Radiojurnal Bucureşti ● 13,20 Avanpremieră RTV. Publicitate ● 13,30 Corespondenţa muzicală radio. Muzică uşoară ● 14,00 Orele muzicii ● 16,00 Radiojurnal ● 16,10 Perpetuum duminical I ● 19,00 Ştirile serii. Sport. Meteo ● 19,10 Perpetuum duminical II ● 20,00 Galazia rock ● 21,00 Radiojurnal. Sport. Meteo ● 21,20 Floare albastră - poezie de dragoste ● 21,40 Clubul melodiilor ●

SEMINAR

Universitatea "Al. I. Cuza", împreună cu fundaţia "Konrad Adenauer" din Bonn, organizează seminarul cu tema ' Autonomia locală", care va avea loc în zilele de 20 şi 20 noiembrie 1993. Lucrările încep la ora 10,30, la Senatul Universităţii

DIVAN POLITIC CONSULTATIV

Filiala Iaşi a PRM a lansat un apel către toate formaţiunile politice ale judeţului Iaşi (cu sau fără reprezentare parlamentară), invitînd preşedinţii de partide la un DIVAN POLITIC CONSULTATIV, cu intenţia de a aborda problemele social-politice - economice cu care se confruntă cetăţenii judeţului nostru şi de a reliefa astfel unele recomandări pentru administraţia locală, judeţeană, precum şi pentru senatoriui şi deputaţii judeţului. Întîlnirea va avea loc la sediul din str. 14 Decembrie 1989, et. 2, la ora 12,00

TEATRU

Teatrul Naţional "V. Alecsandri" Iaşi prezintă la Sala Studio, ora 18,00: "Cu cărţile ascunse" de A.B. Vallejo

AUDIŢIE MUZICALĂ

În sala de audiţii muzicale a Bibliotecii "Gh.Asachi" din Iaşi vor putea fi audiate selecţiuni din opera "Flautul fermecat" de W.A. Mozart, în interpretarea Operei din Berlin, cu Herbert von Karajan la pupitru. Prezintă conf. Julieta Borcea.

OPERA ROMÂNĂ

Opera Română Iaşi prezintă opereta în două acte "Mam'zelle Nitouche", de F. Hervé, la ora 18,30.

RADIO VOX T

Program 0-12.30; 17.30-24.00 (6-6.30, 18-19.00, 21-21,30 transmisiuni ale programului BBC în limba română);

SPITALE DE GARDĂ

Sîmbătă Spitalul "Sf. Spiridon", clinica II medicală, clinica I chirurgie;tel. 142730. Maternitatea "Cuza Vodă" Tel. 143320

Duminică Spitalul "C.I. Parhon", clinica I medicală, clinica II chirurgie, clinica II obstetrică; tel.140337

FARMACII DE GARDĂ

Farmacia nr. 2 Piaţa Unirii

CINEMATOGRAFE

■ **Cinematograful "Republica"** (Telefon: 114327); 19-25.XI.1993 - orele: 9;11;13;15;17;19; **"Liceenii în alertă"**. Producţie România, 1993. Comedie poliţistă pentru tineret. Premieră.

■ **Cinematograful "Victoria"** (Telefon: 112502); 19-25.XI.1993 - orele: 9; 11; 13; 15; 17; 19 **"Preda-tor 2"**. Producţie S.U.A., 1990. Thtiller poliţist cu tentă S.F. Premieră.

■ **Cinematograful "Copou"** (Telefon: 145738) 19-25.XI.1993 - orele: 9;11;13;15;17;19 **"Pasiune fără limite"**. Producţie S.U.A., 1993. Thriller psihologic.

■ **Cinematograful "Dacia"** (Telefon: 164740) '19-25.XI.1993 - orele: 9;11;13; 15; 17; 19 **"Ţestoasele Ninja 3"**. Producţie S.U.A., 1992. Film de aventuri comice.

■ **Cinematograful "Tineretului"** (Telefon: 117178); 19-25.XI.1993 - orele: 9; 11; 13; 15; 17; 19; **"Pururea tînăr"**. Producţie S.U.A., 1992. Comedie sentimentală.

■ Videoteci cu programe de filme artistice pentru tineret

- La sala mică a cinematografului "Republica"(orele: 10; 12; 14; 16; 18; 20)
- Sala din str. Sf. Andrei, nr. 17 (orele: 9;11;13;15;17;19)

MÎINE

RECITAL

Cercul de literatură şi teatru "Bianca", al Asociaţiei civice "Copiii pentru copii", va prezenta duminică, 21 noiembrie, la ora 10,00, la sediul S.C. "Viotur" S.R.L., din str. A. Panu nr. 11-13, recitalul intitulat: "El şi Ea", cu poezii din lirica românească.

TEATRU

Teatrul Naţional "V. Alecsandri" Iaşi prezintă duminică, 21 noiembrie, ora 19,00, spectacolul cu piesa: "Căsătorie în stil italian" (Filumena Marturano), de Eduardo de Filippo

CURSUL VALUTAR

valabil pentru ziua de 22.11.1993

Cursul de referinţă stabilit pentru principalele valute în urma licitaţiei de la BNR, valabil pentru astăzi este de:

1074,00 lei/USD
1583,88 lei/GBP
180,67 lei/FRF
626,42 lei/DEM

CURSUL DE SCHIMB AL DOLARULUI
VALABIL PENTRU DATA DE 19 - 11 - 1993

Casele de schimb valutar	CUMPĂRARE	VÎNZARE	COMISION
BANCA AGRICOLĂ	1750	1837	3%
BCR	1600	1680	10%
BRD	1640	1722	0.50%
Bankcoop	1650	1732	0%
Bancpost	1650	1725	0%
BRCE	1650	1732	0%
Banca Dacia Felix	1550	1620	10%
Agenţia de turism Moldova	1600	1680	7%

MICA PUBLICITATE

CASE, TERENURI

● Urgent, cumpăr (preiau contract) apartament 1 cameră sau garsonieră confort I, zonele CUG, Nicolina I sau II, Podu Roş, Cantemir, Alexandru, Tătăraşi, (exclus parter şi ultimul etaj). Ofer 2-2,5 mil. lei, negociabil. Tel. 140400.

● Cumpăr garsonieră confort II, negociabil. Lăsaţi bilet cu informaţii la adresa: T. Vladimirescu 99, parter, ap. 1. (13170)

VÎNZĂRI

S.C. NORD-EST TOURS S.R.L. Iaşi vinde **ULEI FLOAREA SOARELUI** din recolta 1993, la următoarele preţuri:
- vrac - 1050 lei/kg
- îmbuteliat - 565 lei/sticlă 0,5 l

Informaţii şi comenzi la fax 098/144577 sau la sediul Agenţiei de Turism NET (Casa Modei - Mezanin)

S.C. CIDU S.R.L. Iaşi, Str. N.Iorga nr. 40, vinde

aragaze 4 ochiuri

tip Satu Mare. Tel. 130561.

CUMPĂRĂRI

● Cumpăr pentru colecţie vechi piese de artă, obiecte de vitrină, ceasuri, monede, medalii, bijuterii etc. Tel. 113089. (13155)

ÎNCHIRIERI

Tineri căsătoriţi, medici, căutăm **garsonieră** sau **apartament 2 camere** (ne)mobilat, cu telefon, în zonele Copou, centru, Independenţei, gară, autogară. Plata anticipat. Tel. 151827.

SCHIMBURI

Schimb apartament 2 camere cu locuinţă Bucureşti. Telefon 172557.

PIERDERI

● Cine a pierdut un port-chei în curtea Primăriei, îl găseşte la intrare în Primărie. (13172)

● Pierdut ştampilă eliberată de Cooperativa Constructorul Administraţia Axinte Mihai. O declar nulă. (13176)

OFERTE SERVICII

Întocmesc **documentaţie tehnică** pentru obţinerea avizului Grupului de Pompieri. Tel. 119441.

Execut lucrări dactilografie. Telefon 124503, 129204.

● Profesor, meditez matematică pentru admitere la facultate şi bacalaureat. Preţ - 1500 lei/oră. Tel. 128563.

● Editez pe calculator orice fel de lucrări. Tel. 146753. (13160)

LOCURI DE MUNCĂ

S.C. CROM S.R.L. angajează **BARMAN-OSPĂTAR** - fete cu calificare. Tel. 177194.

● S.C. F.P.I. Iaşi angajează prin concurs director economic şi jurist. Relaţii la sediul societăţii, b-dul Chimiei nr. 14, telefon 136604. (13171)

MATRIMONIALE

Italian, patron office import-export diamante, pietre preţioase şi aur, absolut singur înăuntrul sufletului, necăsătorit, stare materială foarte bună, 48 ani, cu spiritul încă tînăr, prezentabil, de o fidelitate absolută, nebăutor, nefumător, maximă seriozitate, caut exclusiv domnişoară/doamnă tînără, frumoasă, afectuoasă, 20/35 ani, chiar şi divorţată, interesată de cunoaşterea mea doar în scopul unei căsătorii din dragoste. Scrieţi-mi, ataşînd o fotografie. Adresa mea: Camerin Giorgio, via San Salvatore 38/F, Valenza (AL), Italia, telefon 0131/953117NB. Telefonare non serve, non voglio/scrieveti-mi tassativamente il italiano, non importa errori, per foto intendo faccia, fronte e profilo, intera persona, in piedi, fronte e profilo, la descrizione deve esser dettagliata plu'possibile, e'inutile scrivere senza-i requisiti richiesti, la lettera verra'cestinata. Se dopo i tempi tecnici postali non riceveti riposta, la riposta vi e'gla stata data e'negativa non solecitate grazie. Tutto si fara'per corrispondeza fino alla mia decisione d'incontro.

FELICITĂRI

● Cu ocazia împlinirii vîrstei de 18 ani, părinţii, surorile, cumnatul şi nepoţica urează scumpului lor Vasile Grosu multă sănătate, bucurie şi un sincer "La mulţi ani!".

● Azi, 21 noiembrie, Costel Ungureanu din cartierul Păcurari, Iaşi, împlineşte 16 ani. Tătucu - Dănuţ, împreună cu tanti Jenica îi urează un călduros "La mulţi ani fericiţi!" (13173)

DIVERSE

Agenţia de Turism NET organizează excursii în:

POLONIA - 19 noiembrie, 32.000 lei
TURCIA - 24 noiembrie, 1 decembrie, 33.000 lei, autocar Sano sau Mercedes Irannational.
Informaţii şi inscrieri la sediul agenţiei Casa Modei - Mezanin, orele 9.15 - 17.00.

Agenţia de Turism **NET** organizează WEEK-END 26-28 noiembrie 1993 **BORSEC**
- transport autocar
- cazare vile II
- cost 8.000 lei

Informaţii şi înscrieri:
- Ag. Turism NET (Casa Modei - Mezanin), orele 9.15-17.00.

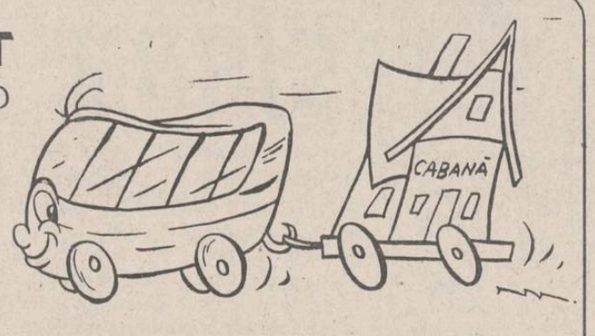

Doriţi siguranţa zilei de mîine?

INTERBRANDS, companie internaţională specializată în distribuţia de produse MASTER FOODS angajează

agenţi de vînzări
în Iaşi şi în judeţele din Moldova

INTERBANDS asigură continuitate pe termen lung şi venituri medii lunare sporite, cu şanse de creştere substanţială, în funcţie de rezultatele dvs.

Condiţiile de angajare sînt:
- experienţă în domeniu,
- posedarea carnetului de conducere şi a unui autoturism,
- prezentarea unui curriculum vitae.

NU EZITAŢI, sunaţi la 01/311.33.10; 311.33.15, sau scrieţi imediat la căsuţa poştală 22-272 Bucureşti, în atenţia d-lui R. Rohan

Şansa dvs. se numeşte: *INTERBANDS*
Marketing & Distribution SRL ROMANIA

SNICKERS® whiskas® Pedigree® Uncle Ben's®

Profesoarele şi absolventele de la fosta Şcoală Normală MIHAIL STURDZA sînt invitate în ziua de 25 noiembrie 1993 (Sf. Ecaterina), orele 9.30, la dezvelirea unei plăci memoriale pe clădirea din Str. Toma Cozma nr. 3. Urmează întîlnirea generaţiilor de normaliste şi masa festivă la Şcoala Normală Vasile Lupu. Relaţii la telefon 117405, 173968.

DECESE

Obştea Sfintei Mînăstiri Cetăţuia anunţă cu profund regret trecerea în nefiinţă a celui care a fost

Protos. DIOMID MARCIUC

născut la data de 18 dec. 1912, preot de o deosebită nobleţe sufletească. Înmormîntarea va avea loc sîmbătă 20.11.1993, ora 12.00, la cimitirul Mînăstirii Cetăţuia. Dumnezeu să-l ierte!

CONDOLEANŢE

● **Colegii de serviciu de la S.C. LACTIS S.A. sînt alături de Florin Bălţatu în momentele de grea încercare pricinuite de decesul tatălui şi-i transmit sincere condoleanţe. (13177)**

● **Colectivele Mecanic Şef şi Energetic Şef din cadrul S.C. FORTUS S.A. sînt alături de domnul director ing. M. Mustaţă la greaua pierdere suferită prin decesul socrului şi transmit sincere condoleanţe familiei îndoliate. (13174)**

EDITOR
Nord-Est s.r.l.
Str. Smârdan nr. 5
Tel. 17.25.57 (centrala)
Fax 14.45.77
Preşedinte
Alexandru LĂZESCU
Vicepreşedinţi
Florin ZAMFIRESCU
Cezar CALUSCHI
Director executiv
Gabriel RUSU

Monitorul
Monitorul EXPRES
Str. Smârdan nr. 5
Tel. 17.25.57 (centrala)
Fax 14.45.77

DAN RADU
Redactor şef
OVIDIU ŞIMONCA
redactor şef adjunct
TUDOR AGAVRILOAEI
secretar general de redacţie

EVENIMENT: TONI HRIŢAC (şef secţie) Mihaela Cănănău, Dan Fodor, Cristian Hanganu, Dragoş Huţanu, Silviu Labeş, Cristina Lecu, Cristian Medeleanu, Sorin Simon, Adina Scutelnicu, Ovidiu Scutelnicu, Săndel Tacu.
FOTOREPORTER: Constantin Plop
POLITIC: Lucian Postu (şef secţie), Radu Meşniţă, Cristian Racu
ECONOMIE: Costel Stroescu (şef secţie), Mihaela Brezeanu, Alin Tocan.
REPORTER SPECIAL: Vasile Cojocariu
CULTURĂ: Dorin Popa
SPORT: G.I.Nicolae (şef secţie), Leonard Cănănău, G. Anghel, Victor Grădinariu, I.C. Teodor
REDACTOR DE SERVICIU: Ion N. Oprea
GRAFICĂ: Lucian Amarii, Daniel Melinte
RECLAMĂ-PUBLICITATE: Maria Vornicu, Liliana Cozma
CULEGERE-TEHNOREDACTARE COMPUTERIZATĂ: Cornelia Agavriloaei, Cerasela Cirimpei, Petronela Macovei, Florin Pavel, Liliana Signeanu, Mihaela Spineanu.

SECRETARIAT: Daniela Gongescu, Gabriela Pisaltu.

RADIO Nord-Est
RADIO Nord-Est 70,76 MHz
Bd. Copou 19;
Tel. 145530; fax 146363
DIRECTOR DE PROGRAME:
Cristina Popescu
DIRECTOR DE PRODUCŢIE:
Livia Susanu

NORD-EST PRESS
- Agenţie de ştiri -
Str. Smârdan 5; Tel. 144776; fax 14.45.77
EDITOR : Mona Dîrţu
Redactor: Dana Scripcă

compania de publicitate *NORD-EST*
Membru I.A.A. (International Advertising Association)
Birouri: - str. Smîrdan nr. 5, tel. 17.25.57 (centrala), fax. 14.45.77 sau
- Casa Modei et. 1 str. Ştefan cel Mare şi Sfînt
SECRETAR EXECUTIV
Cristina Lozneanu

ABONAMENTELE se pot face la orice oficiu poştal din ţară. MONITORUL figurează în Catalogul Presei interne la poziţia 838.

Tipar offset
MULTIPRINT
Iaşi, Strada Sf. Lazăr nr. 49

Poza din pagina opt

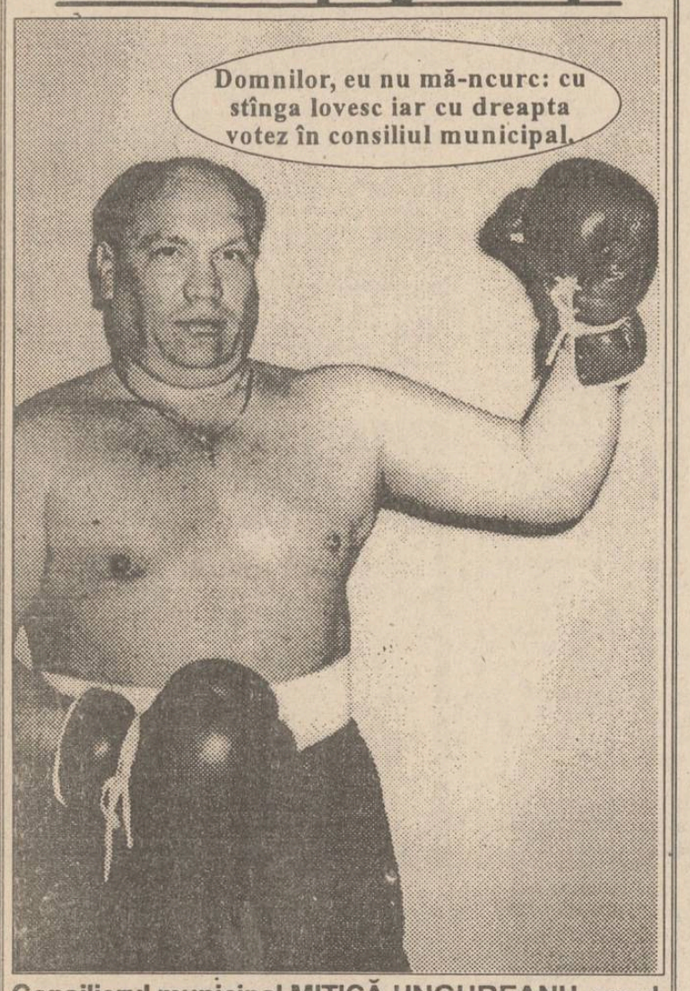

Consilierul municipal MITICĂ UNGUREANU, omul care a vrut să se bată în "meciul secolului" dar a avut noroc că nu și-a pus nimeni mintea cu el.

HOROSCOP

BERBEC
(21 mart. - 20 apr.):
N-aveți putere de concentrare și distracția vă poate pune în situații delicate. Sînteți în stare să faceți gafe mari pe care mai tîrziu le veți regreta.

TAUR
(21 apr. - 20 mai):
Ați definitivat un proiect de mare însemnătate pentru cariera dumneavoastră. Oboseala acumulată se cere recompensată printr-un sfîrșit de săptămînă relaxat, dar în care e bine să ocoliți excesele gastronomice.

GEMENI
(21 mai- 21 iunie):
Distracția vă poate incomoda rău în afaceri. Scăpați din vedere o sumă întreagă de detalii și vă lipsește cu desăvîrșire spiritul de urmărire a sarcinilor.

RAC
(22 iun - 22 iul.):
Umorul vă salvează într-o împrejurare extrem de delicată. Ieșiți basma curată, ba chiar sînteți în stare să contraatacați. E bine să-i împărtășiți partenerului îndoielile dumneavoastră.

LEU
(23 iul.-22 aug.):
Nu reușiți întotdeauna să citiți corect reacțiile celorlalți și asta în primul rînd din pricina naivității. Lumea este făcută din mai multe interese decît credeți dumneavoastră.

FECIOARĂ
(23 aug. - 22 sep.):
Nu numai dumneavoastră aveți spirit analitic. Nu trebuie să-i subapreciați pe adversari și mai ales nu e prudent să vă bucurați de un succes pe care, încă, nu l-ați repurtat.

BALANȚĂ
(23 sep. - 22 oct.):
Lipsa de fermitate vă creează, cînd nu sînt mari interese în joc, multe simpatii. Este riscant să vă bazați prea mult pe ele. Omul îți întoarce spatele cînd te aștepți mai puțin.

SCORPION
(23 oct. - 21 nov.):
Este posibilă moartea cuiva apropiat. Nu dezarmați, căci soarta dumneavoastră este, măcar pentru o săptămînă, pe mîini bune. Starea sufletească e în totală contradicție cu puterea de muncă.

SĂGETĂTOR
(22 nov. - 21 dec.):
Tratați cu prea multă ușurință un conflict care vă poate aduce mari prejudicii. Cineva din apropiere (nu și prieten) v-a pus gînd rău. Nalvitatea de care dați dovadă uneori este de-a dreptul revoltătoare.

CAPRICORN
(22 dec. - 19 ian.):
Deși sînteți necruțător(oare) reușiți să-i convingeți și pe cellalți că singura soluție e să tăiați răul de la rădăcină.

VĂRSĂTOR
(20 ian. - 18 febr.):
Perioada de vîrf se apropie de sfîrșit, dar dificultățile care vin vi se datorează în mare măsură. În euforia pe care ați trăit-o, ați neglijat lărăși cîteva lucruri esențiale.

PEȘTI
(19 feb. - 20 mart.):
La suprafață lucrurile sînt stabile. Ați reglat cîteva afaceri importante, dar v-ați făcut dușmani necruțători care vor acționa foarte curînd. Adunați-vă forțele și încercați să profitați de zilele liniștite pe care le aveți în față.

LEGENDA:
- **- vă paște ghinionul**
- **- prudența e mama înțelepciunii**
- **- n-aveți nimic de pierdut**
- **- șansa vă surîde**

PREMIERE CINEMATOGRAFICE

Liceenii în alertă

Producție a Studioului de creație Nr. 2 "STAR 22", România, 1993. Scenariul: George Șovu și Mihai Opriș.

Imaginea: Alexandru Grozea. Muzica: Doru Căplescu. Regia: Mircea Plângău. Cu: Mihai Constantin (Ionică), Tamara Buciuceanu-Botez (Isoscel), Oana Sîrbu (Dana), Cesonia Postelnicu (Geta), Cosmin Șofron (Cosmin), Gheorghe Dinică, Dana Magdici, Mihaela Mihăilescu, Cezar Boghină, Emil Hossu, Marian Rîlea, Vasile Muraru, Mircea Stoian.

"Declarație de dragoste" (1985), "Liceenii" (1986), "Extemporal la dirigenție" (1988), "Liceenii rock'n roll" 1991) formează serialul cinematografic dedicat de regizorul Nicolae Corjos și de scriitorul George Șovu anilor de vis ai adolescenței. Martor al stării specifice liceenilor, acest serial, amuzant și romantic, s-a bucurat de un mare succes mai ales în rîndul spectatorilor de aceeași vîrstă cu eroii. Prin naturalețea, firescul situațiilor și al transpunerii lor pe ecran, "Liceenii" au reușit să se adreseze tinerilor pe limba lor și să răspundă dorinței acestora de a se regăsi, în film, cu toate problemele și sentimentele pe care le au. Totodată, serialul a consacrat cîteva personaje viabile, foarte generoase și simpatice, a căror revedere este întotdeauna dorită de public. Larga audiență a "Liceenilor" a fost dovedită de cifrele-record de încasări înregistrate vreodată de un film românesc și de maxima popularitate dobîndită de interpreții principali: Adrian Păduraru și Teodora Marcș (în "Declarație de dragoste"), Ștefan Bănică junior, Oana Sîrbu, Mihai Constantin, Cesonia Postelnicu (în următoarele părți ale serialului). Se pare că turnarea celui de al cincilea film al ciclului n-a mai izbutit să reunească aceeași echipă de realizatori cu care ne obișnuisem. Din motive care țin de "economia de piață", locul regizorului Nicolae Corjos a fost preluat de debutantul Mircea Plângău, iar Ștefan Bănică junior, care ar fi pretins un milion de lei pentru noul rol, a fost înlocuit cu Cosmin Șofron.

"Liceenii în alertă" - declară regizorul Mircea Plângău - reprezintă "un pariu foarte greu pentru mine, și pentru că sînt la primul film și pentru că filmul e greu. Am avut curajul să preiau regia la noua serie, după ce Nicolae Corjos a avut mare succes cu primele patru filme. Am dorit să fac un film alert, cu suspans, cu schimbări spectaculoase de situații - un film pentru marele public. Există un story promițător. Ionică (Mihai Constantin) este luat - datorită asemănării fizice - drept un traficant de stupefiante, fiind căutat de Interpol. Dana (Oana Sîrbu) duce în presă o vie campanie împotriva drogurilor, într-un moment în care tocmai se încearcă realizarea unei «filiere românești». Eroii trec prin tot felul de peripeții, ținînd de rețeta genului polițist, însă nu aș vrea să răpesc interesul spectatorilor povestindu-le".

Deși a trecut printr-o etapă pregătitoare precipitată și n-a dispus de un buget impresionant, filmul "Liceenii în alertă" a ajuns cu bine la finiș și datorită sponsorizării primite din partea unor societăți comerciale: DACIA Pitești (care a pus la dispoziție mașinile pentru realizarea urmăririlor), CABARET VICTORIA București (care a asigurat cadrul adecvat pentru interioare), firmele NEOSET și COLEUS. Prezentat în avanpremieră, la Festivalul de la Costinești, filmul a făcut o bună impresie, în primul rînd, prin trimiterile parodice la serialul "TWIN PEAKS" pe care le realizează grație personajului întruchipat de Cosmin Șofron, a cărui asemănare cu interpretul agentului Cooper este frapantă și apreciată de public.

(Cinematograful "REPUBLICA", 19-25.XI.1993, orele: 9,11,13,15, 17,19)

Predator 2

Producție a studiourilor "20-th Century Fox", S.U.A., 1990. Scenariul: Jim și John Thomas. Imaginea: Peter Levy. Muzica: Alan Silvestri. Regia: Stephen Hopkins. Cu: Danny Glover (Locotenent Mike Harrigan), Gary Busey (Peter Keyes), Maria Conchita Alonso (Leona), Kevin Peter Hill (Predator), Ruben Blades, Bill Paxton, Robert Davi. Distribuitor: FOX.

Un thriller polițist care, întrebuințînd numeroase elemente S.F. și horror, reia, într-o nouă și spectaculoasă versiune, fantastica aventură a confruntării pămîntenilor cu o ființă monstruoasă intergalactică lansată, în 1987, de filmul "Predator" de John McTiernan. De data aceasta, misterioasa și periculoasa nălucă descinde în Los Angeles-ul anului 1997 și transformă orașul într-un uriaș teren de vînat oameni, masacrîndu-i în chipul cel mai sălbatic. Depistarea și anihilarea bestiei extraterestre constituie o misiune foarte complexă și dificilă pentru echipa de polițiști condusă de locotenentul Mike Harrigan, deoarece Predator este înzestrat cu sisteme întregi de armament special foarte sofisticat și are capacitatea de a-și schimba compoziția corpului și de a deveni invizibil. Pe lîngă acțiunea trepidantă, filmul captează atenția spectatorilor prin efecte speciale de mare spectacol. În rolul principal, se remarcă starul de culoare Danny Glover, cunoscut la noi, în țară, din filmele: "Locuri în inimă" și "Arma mortală 3".

(Cinematograul "VICTORIA", 19-25.XI.1993, orele: 9,11,13,15,17,19).

Vedeta seriei "Liceenii"

OANA SÎRBU

S-a născut la 13 mai 1968, la București, într-o familie de artiști, tatăl ei fiind unul din comicii cunoscutului tandem Anton și Romică de la Circul de Stat. Iubește deopotrivă muzica ușoară și filmul, demonstrînd reale calități în ambele domenii. În muzica ușoară debutează în urma cîștigării concursului T.V. "Steaua fără nume", unde președinta juriului, profesoara și regizoarea de teatru Sanda Manu i-acordă nota 10 cu felicitări. În 1985, se afirmă ca interpretă, pe scena Teatrului "Constantin Tănase", în spectacolul "Se caută o vedetă" realizat de Petre Mihăescu. Cu acest prilej îl cunoaște pe compozitorul Virgil Popescu, cu care se căsătorește în anul 1989. În cinematografie își face debutul cu rolul Danei din filmul "Liceenii" turnat, în 1986, în regia lui Nicolae Corjos. În aceeași postură apare și în celelalte episoade ale popularului serial: "Extemporal la dirigenție" (1988), "Liceenii rock'n roll" (1991), "Liceenii în alertă" (1993). Un rol sobru (Larisa) îl joacă în filmul "Vulcanul stins" de George Cornea (1987). A cîștigat un premiu de interpretare la Festivalul de muzică ușoară de la Mamaia, a cîntat în numeroase emisiuni radio-T.V. și a înregistrat cîteva șlagăre pe disc. A susținut, un timp, o interesantă rubrică de "curier sentimental" în ziarul "Evenimentul zilei". În ipostaza de ziaristă poate fi văzută și acum, în ultimul ei film "Liceenii în alertă".

Grupaj realizat de Constantin Petrilă

ASTĂZI CUMPĂRĂM

monitorul expres

SĂPTĂMÎNAL Nr. 43 20-26 noiembrie 1993 8 PAGINI - 50 LEI

PAGINA 8
ISTORIA SEXUALĂ A LUMII

EUTHANASIA
MOARTEA la cerere

UN SANITAR I-A FĂCUT O INJECȚIE ÎN INIMĂ UNUI BĂTRÎN CARE DOREA SĂ MOARĂ

Citiți excepționalul reportaj din pagina 3

MONITORUL EXPRES

MOTIVAȚII

	1	2	3	4	5	6	7	8	9	10
1						■				
2										
3			■							
4				■				■		
5										
6		■				■				
7	■				■					
8			■				■			
9				■						
10	■					■				

ORIZONTAL: 1) O piedică în calea uitării - Tampod ideal împotriva accidentelor de circulație. 2) Prinsă fără acte la punctul de control. 3) Terminal de arteră în centrul Aradului! - Efectivul unor trupe date peste cap. 4) Simbol folosit în paralel și ca sinonim - Pus pe spargeri - Totul... o apă și-un pămînt. 5) Distribuții... de rol. 6) Marchează centrul cercului! - Șarpe de pădure tropicală. 7) Reușit la trial - A se da de-o parte. 8) Lecții predate după programa școlară - Unul care afișează un aer grăbit. 9) Punct cucerit greu în deplasare - Fuge mîncînd pămîntul. 10) Număr de atingeri necesar unui scurtcircuit - Etena într-o reacție reductivă a natriului.

VERTICAL: 1) Procedeu de solicitare a voinței - Număr de contorsionism. 2) Jocul uimitor al extremelor (pl.) 3) Sat fără primar! - Cu ape... scăldată! - Greutăți întîlnite în cale ce nu pot fi evitate (sg.) 4) Vorbe de clacă - Crap care dă din coadă! 5) Pontat prezent toată ziua. - Expunere prezentată cu dificultate. 6) A stîrni o furtună sufletească - Blindate forțate pe o poziție de apărare. 7) Acupuncturi profilactice. 8) Tip de legătură pentru o viață - Tremură cînd trebuie să fie ascultate... la tablă. 9) Una ridicată în slavă (pl.) - Mișcare artistică din bazin. 10) Seamănă... dar nu răsare. *(DICȚIONAR: ETE)*

Toma POPESCU

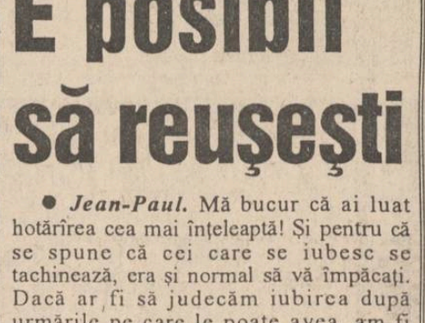

MONITORUL SENTIMENTAL

E posibil să reușești

• ***Jean-Paul.*** Mă bucur că ai luat hotărîrea cea mai înțeleaptă! Și pentru că se spune că cei care se iubesc se tachinează, era și normal să vă împăcați. Dacă ar fi să judecăm iubirea după urmările pe care le poate avea, am fi tentați să considerăm că seamănă mai mult cu ura decît cu prietenia. Iubim și dacă nu reușim să-l facem fericit pe cel ce se bucură de dragostea noastră, atunci îl transformăm într-o ființă total nefericită. Am putea fi atît de împietriți și ne-ar răbda inima să nu le facem "bine" celor dragi?!

După ce, timp de doi ani de zile, ați împărțit aceeași cameră de cămin studențesc, în urma hotărîrii pe care ați luat-o de a locui împreună au apărut "tot felul de discuții și probleme cu privire la bani, împărțirea timpului liber sau a celui ocupat, posibilitățile de gospodărire... etc." În aparență simplă, "tentativa de menaj" impune celor doi asumarea unei anumite responsabilități și de cele mai multe ori, probleme care apar firesc în astfel de situații îi surprind complet nepregătiți. Același lucru se poate întîmpla și într-o căsnicie! Dacă acum aveți măcar posibilitatea să rezolvați problemele printr-o separație în fapt, nu același lucru este valabil și în căsnicie... Și totuși, hotărîrea pe care ai luat-o este cea mai bună: merită să vă împăcați!

Din scrisoarea pe care mi-ai trimis-o nu am înțeles cu exactitate care a fost motivul principal al "meciurilor de box și show-ului din fiecare seară", dar am înțeles prea bine că încă vă mai iubiți. Desigur, o mare parte din vină o au și condițiile grele în care ați încercat să vă desfășurați menajul, faptul că vă împărțiți timpul între cursuri, puțină dragoste și gospodărie, lipsa banilor etc. sau poate că ați început acest gen de viață prea devreme...

Ar fi destul de greu să rezistați chiar și pînă la terminarea facultății! Oricum, dragostea impune anumite sacrificii pe care, uneori, chiar le merită...

Celelalte probleme (de ordin material) rămîn doar la latitudinea voastră și pot fi rezolvate cu răbdare, înțelegere și odată cu trecerea timpului. Și dacă tot ai hotărît să-ți aduci prietena înapoi acasă și să alungi singurătatea, rămîne acum să-ți pui cît mai repede hotărîrea în practică. Cu puțin noroc, și mult tact, e posibil să reușești...

Ana-Maria

Concursul organizat de **Radio Nord-Est** și **Monitorul** cotidian de informație

Talonul care ne plătește întreținerea

Numărul 6 -luna noiembrie

Aduceți setul complet de 12 taloane la sediul redacției **Monitorul** (Str.Smîrdan nr.5). Astfel puteți participa la tragerea la sorți care va desemna cei 10 cîștigători ai acestei luni.
Pentru aceștia, **Radio Nord-Est** și **Monitorul** vor achita costul întreținerii pe luna noiembrie.

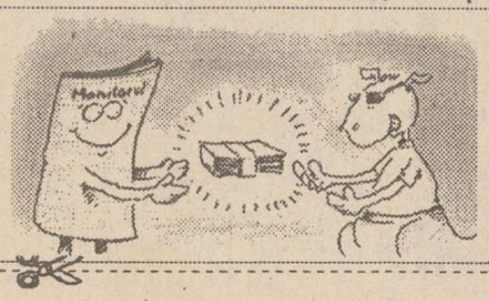

Numele .....
Prenumele .....
Adresa .....
.....
B.I. seria ..... nr. .....
Profesia .....
Vîrsta .....tel. .....

IUBIȚI ACEASTĂ FIRMĂ!
EA ESTE UN SPONSOR AL CONCURSULUI "TALONUL CARE VĂ PLĂTEȘTE ÎNTREȚINEREA"

IMPORT EXPORT **LA ROSSA Ltd**
Sucursala Iași, Str. I.C.Brătianu 20-22, tel. 117067

Vă oferă en gros și en detaile:
• mochetă Italia 2,0 m lățime 5310 lei/mp • încălțăminte pentru femei și copii • articole din piele • cosmetice din gama Genese • • autoturisme noi și vechi pe bază de precomandă.

© NORD-EST Advertising 1993

BIBLIOTECA CENTRALĂ UNIVERSITARĂ

IAȘI

Profesorul Nechifor și-a cumpărat diploma de "om internațional al anului" cu 170 dolari

Pag. 2

INTERN

Ion Iliescu poate fi șantajat de PUNR și PRM

declară deputatul ieșean al PNȚCD, Vasile Lupu

pag. 4

SPORT

Rezultatele concursului Pronosport din 21.11.1993

Atalanta - Parma:	0-2	2	la închiderea ediției		
Foggia - Sampdoria:	1-2	2	Piacenza - Udinese:	0-0	x
Genoa - Inter:	1-0	1	Reggiana - Cremonese:	2-0	1
Juventus - Cagliari:	1-1	x	Cesena - Bari:	1-0	1
Lazio - Torino:	1-2	2	Padova - Brescia:	2-1	1
Lecce - Roma:	0-2	2	Palermo - Vicenza:	0-1	2
Milan - Napoli: meci neterminat			Pisa - Ancona:	1-1	x

LUNI
22 noiembrie
1993
An III,
Nr. 273 (727)
8 PAGINI - 80 LEI

cotidian de informații

Monitorul

Director onorific: AUREL LEON

Redactor șef: DAN RADU

Înainte de a anunța Poliția, Salvarea sau Pompierii, sunați la MONITORUL!

Telefon: 17.25.57

Astăzi premierul Nicolae Văcăroiu aniversează un an de guvernare

■ *Iarna aspră și necazurile cauzate de ea se adaugă unui lung șir de probleme nerezolvate* ■ *La conferința sa de presă de astăzi, primul ministru se va confrunta cu întrebări referitoare la nereușitele ultimului an în care s-a aflat în fruntea Executivului* ■

Viscolul de sîmbătă a blocat arterele de circulație, a îngreunat mersul trenurilor și a perturbat activitatea aeroporturilor. Dar el nu a schimbat radical o situație care numai bună nu era. Mitingul Confederației C.N.S.L.R. - Frăția și "Marșul disperării" au scos în evidență protestul multor categorii de cetățeni din toată țara. Nu este apă, în casă este frig, salariile sînt mici în comparație cu prețurile. Lumea se descurcă pentru că mai are rude pe la țară, de la care se ajută. Dorința Guvernului de a face din sindicate parteneri de discuții și acțiune pentru reformă trebuie iarăși să treacă prin rezolvarea de urgență a unor greutăți exacerbate de valul de frig și zăpadă. Iar aceasta va întîrzia, probabil, măsurile severe de austeritate la care s-a căzut de acord cu F.M.I. Cei care prin vocație ezitau să ia măsurile dure, dar necesare, pentru redresarea economiei, vor primi apă la moară. Dar va fi apă obținută din topirea zăpezii la foc mic de gaz fără presiune. **(comentariu B.B.C.)**

SINDICATELE au reușit să impună Guvernului modificarea cîtorva legi

Sîmbătă, 20 noiembrie 1993, au început la Palatul Victoria din București negocierile Guvern-sindicate privind soluționarea revendicărilor formulate de confederația sindicală C.N.S.L.R.-FRĂȚIA. Din partea Executivului au participat primul-ministru Nicolae Văcăroiu, ministrul de stat Dan Mircea Popescu, ministrul Muncii și Protecției Sociale, Florin Georgescu, ministrul Finanțelor și Octavian Partenie, împuternicitul special al guvernuui în relațiile cu sindicatele. Confederația C.N.S.L.R. -FRĂȚIA a fost reprezentată de liderii acestei grupări sindicale, Victor Ciorbea și Miron Mitrea.

În cadrul tratativelor, liderii sindicali au solicitat ca, în cazul în care se va ajunge la un acord, toate revendicările să fie concretizate în hotărîri guvernamentale, cerere care a fost acceptată, în principiu, de Executiv.

■ *3000 de societăți vor fi privatizate*

Discuțiile asupra primului punct din lista revendicărilor formulate de C.N.S.L.R.-FRĂȚIA, "restructurare și privatizare reală", au fost concretizate în stabilirea unei întîlniri ce ar urma să aibă loc joi între ministrul reformei, Mircea Coșea și reprezentanții sindicatelor. Cu acest prilej, Executivul va prezenta un program al privatizării pe anul 1994, program conform căruia aproximativ 2-3000 de întreprinderi vor fi privatizate pe baza valorificării certificatelor de proprietate. Tot în cursul zilei de joi, 25 noiembrie, va fi discutată și problema asigurării unui buget adecvat pentru sectoarele din învățămînt, sănătate, agricultură, cultură și cercetare-proiectare. De asemenea, se va discuta situația blocajuluiu economico-financiar, urmînd să se realizeze un proiect de lege pentru soluționarea acestei probleme.

■ *Va fi modificată legea șomajului*

Referitor la protecția socială a șomerilor, tinerilor și pensionarilor, Guvernul a fost de acord ca legea șomajului să fie modificată pentru a se asigura o protecție reală a șomerilor. S-a mai stabilit ca, în maximum o săptămînă, să fie modificată și legea conflictelor de muncă.

■ *Este posibilă majorarea salariului minim*

Cererea sindicatelor de "asigurare a unui raport adecvat între salarii și prețuri și stabilirea salariului minim la 60% din salariul mediu real pe economie" va fi luată în discuție astăzi, cînd vor avea loc negocieri pentru stabilirea unui nou cuantum al salariului minim și al indexării. În acest sens, liderii sindicali au cerut Comisiei naționale pentru indexare prezentarea unei noi prognoze vizînd evoluția prețurilor în ultimele două luni. La ultimele negocieri în această problemă, C.N.S.L.R.-FRĂȚIA a cerut un salariu minim de 55.000 lei, deși inițial solicitase ca nivelul salariului minim să fie de 69.000 lei. Avînd în vedere că, pînă acum, Guvernul nu a fost niciodată de acord cu cifrele propuse de sindicate, este posibil ca, în urma negocierilor de astăzi și care s-ar putea să continue și mîine, noul cuantum al salariuluui minim să fie de aproximativ 50.000 lei. Vom reveni. **(Sorin SIMON)**

Amenzi de peste jumătate de milion de lire sterline aplicate companiei TAROM

Elena Ciuperceanu, directoarea Reprezentanței TAROM în Marea Britanie, a declarat postului de radio BBC că mai mulți oameni de afaceri folosesc liniile aeriene române. Turismul este foarte puțin dinspre Romăia, din cauza problemelor de viză". În 1990, cînd unele firme românești au făcut programe turistice cu un succes strălucit - se numeau "Honey Moon Holidays" (Luna de miere), au venit foarte multe familii tinere, dintre care unele s-au hotărît să-și ducă viața mai departe în Marea Britanie. Amenda pe care o aplică statul britanic pentru orice călător adus fără acte în regulă în Marea Britanie companiei aeriene este de 2000 de lire/persoană. "Avem deja amenzi pentru perioada 1987-1992 care depășesc 500.000 de lire sterline", a spus doamna Ciuperceanu.

După abundentele căderi de zăpadă, a început

MAREA BĂTĂLIE A ROMÂNILOR CU IARNA

Zăpada căzută în județul Iași începînd din seara zilei de sîmbătă, 20 noiembrie, provoacă deja necazuri în domeniul transporturilor. Totuși, pînă în după-amiaza zilei de ieri, efectele ninsorii erau minime, întrucît nu se înregistrase fenomenul de viscol. În aceste condiții, zăpada se așezase uniform, grosimea medie a stratului de zăpadă înregistrată la ora fiind de 10-15 cm. De la dl. **Vasile Stavilă, ofițer de serviciu la Direcția Județeană Drumuri și Poduri**, am aflat că pe drumurile din județ patrulau 16 utilaje cu lamă, alte 8 autofreze fiind pregătite să intre în acțiune în cazul apariției fenomenului de viscol. Cu toate că de la Direcția Județeană Drumuri și Poduri am fost asigurați că la ora respectivă nu era nici o problemă, dl. **Petrică Clobanu, șef de coloană la S.C. TRANSMIXT S.A.** (care asigură transportul de persoane în județ), ne-a informat că ieri nu s-a putut circula pe traseul către localitatea Păușești datorită stratului mare de zăpadă iar pe traseul Țibănești se circula cu dificultate.

■ Situația în Moldova

Pe ansamblul zonei Moldova, cea mai gravă situație se înregistra în județul Vrancea, unde erau închise drumurile Rm. Sărat - Focșani și Mărășești - Tecuci. Pe aceste trasee au fost blocate autovehicule de toate mărimile și se acționa cu forțe ale armatei pentru dezăpezire.

■ Trenuri anulate

Cea mai mare perturbare s-a înregistrat la S.N.C.F.R. unde, datorită condițiilor meteorologice din zona București - Ploiești, trenurile de pe ruta Iași - București, care trebuiau să plece ieri după-amiază din Iași, au fost anulate. Este vorba despre accleratul Iași - București, cu plecare la ora 14,24 și de expresul "Ștefan cel Mare", cu plecare la ora 16,30. Pe alte trasee nu se înregistraseră probleme.

■ Aeroportul este, totuși, deschis

În ce privește transporturile aeriene, dl. **Marius Bandol, ofițer de serviciu la aeroportul Iași**, ne-a informat că aeroportul Iași era deschis, stratul de zăpadă fiind de 5-6 cm. Probleme mai mari erau la aeroportul București-Băneasa, datorită viscolului.

■ Transportul în Iași

Situația transportului în comun în municipiul Iași ne-a fost prezentată de **ing. Sergiu Deleanu, ofițer de serviciu R.A.T.C.** "Pentru a preveni efectele negative ale căderii zăpezii, am organizat echipe de intervenții și am pregătit utilajele pentru degajarea zăpezii și pentru împrăștierea materialului antiderapant. Astfel, am scos deja la stradă o măturătoare care circulă permanent pe toate traseele, o nisipelniță, tractoare și pluguri. Deocamdată nu am înregistrat întreruperi ale traficului din cauza vremii nefavorabile iar parcul de mașini și tramvaie scos în circulație a fost același ca și pînă în prezent. În orice caz, consider că atît timp cît ninsoarea și viscolul nu vor crește în intensitate, circulația mijloacelor de transport în comun se va desfășura normal".

■ Zona de sud a țării este paralizată

Direcția Circulație din I.G.P. informează că în zona de sud a țării, afectată de ninsoare, drumurile continuă să fie înzăpezite, pe raza jud. Olt, Dolj, Argeș, Teleorman, Dîmbovița, Prahova, sectorul agricol Ilfov, Giurgiu, Călărași, Ialomița, Buzău, Brăila, Vrancea și partea de nord a județului Galați. Pe traseele respective sînt blocate autovehicule de toate categoriile, unele în care se află și copii și bătrîni, iar altele care sînt abandonate. Echipajele mixte, formate din lucrători ai Poliției Rutiere, posturile comunale de poliție, Administrația Drumurilor și cadre ale M.Ap.N. acționează cu utilaje corespunzătoare pentru redeschiderea traficului și ajutorarea șoferilor și a pasagerilor din mașinile înzăpezite.

■ Cum va fi vremea în continuare

De la Centrul de Prevedere a Vremii Bacău am aflat că astăzi vremea va continua să se răcească. Cerul va fi noros și pe arii relativ extinse va mai ninge. Vîntul va sufla slab la moderat, cu unele intensificări trecătoare, din sector N.E., viscolind sau spulberînd zăpada.

În aceste condiții, ne putem aștepta la noi perturbări ale traficului rutier, aerian și pe calea ferată. **(M. BREZEANU, C. STROESCU)**

Precizări foarte importante privind aplicarea TVA

Ministerul Finanțelor a făcut recent noi precizări privind modul de aplicare a taxei pe valoarea adăugată. O parte din aceste precizări au fost prezentate în numărul de vineri, 19 noiembrie 1993, al cotidianului nostru. Prezentăm în continuare noi soluții oferite de Ministerul Finanțelor pentru situațiile în care prevederile legale sînt interpretabile.

Pentru domeniul agricol au fost făcute următoarele precizări:

Produsele predate de societățile agricole ca plată în natură pentru lucrările executate la recoltat de unități agromec reprezintă schimb de bunuri și servicii și se impozitează ca două livrări separate.

Sămînța din producția proprie a societății agricole folosită la însămînțări nu este supusă taxei pe valoare adăugată.

Sămînța din producția proprie folosită în executarea lucrărilor de însămînțare pentru alți beneficiari, independent dacă aceștia sînt sau nu plătitori de T.V.A., se supune taxei pe valoare adăugată ca livrare separată sau în cadrul prestației executate.

Operațiunile efectuate de societățile agricole, unități agromec și alte unități care execută lucrări agricole sau prestații pentru prelucrarea produselor vegetale cu plata în natură intră în sfera de aplicare a T.V.A. astfel:

- produsele predate proprietarilor de terenuri sau cultivatorilor (cereale, zahăr, ulei, țuică, vin etc.) nu reprezintă transfer al dreptului de proprietate și nu se supun taxei pe valoare adăugată;
- produsele reținute de unitățile agricole prestatoare de servicii pentru lucrările agricole executate se supun taxei pe valoare adăugată la livrarea acestora ca atare sau sub formă prelucrată.

Același regim se aplică și la produsele reținute de prestatori de la persoane fizice sub formă de uium pentru activitatea de măciniș, fabricare țuică, vin etc.

La unitățile agricole care efectuează prestații cu plata în natură, obligația de plată ia naștere la data:

- livrării produselor respective către Romcereal;
- vînzării la alte persoane fizice sau juridice, ca atare sau prelucrate în alte produse.

Alte precizări privind aplicarea T.V.A. mai puteți citi în pagina 6, "Financiarul". **(Costel STROESCU)**

BANCA ROMANĂ PENTRU DEZVOLTARE Iași și AGENȚIA Tîrgu Frumos

Bd. Ștefan cel Mare și Sfînt nr.53, tel. 142890

- Acordă cele mai mari dobînzi la depunerile bănești ale populației și persoanelor juridice;
- Primește bani în depozit (sistem CEC) de la populație, asociații, fundații, organizații obștești, cu dobîndă de 80% la depunerile pe termen de un an. De asemenea acordă dobînzi avantajoase (34% - 73%) pentru depuneri în conturi personale pe termene de 15 - 30 zile.
- Oferă dobînzi avantajoase (31% - 65%) pentru disponibilitățile bănești ale agenților economici.

Vă așteptăm zilnic între orele 8.30 - 13.00.

Filiera oaselor la UMF

Un schelet uman poate fi cumpărat cu 100 dolari

Un schelet complet și bine preparat poate fi achiziționat, în momentul de față, de la studenții din anii terminali ai Facultății de Medicină și Farmacie, contra sumei de 100 de dolari.

Achiziționarea oaselor, în scopuri didactice, constituie o problemă serioasă pentru fiecare proaspăt student medicinist. Pentru procurarea lor există mai multe variante. Oasele pot fi obținute de la vreun gropar mai vicios, care, pentru o sticlă de rachiu sau cîteva pachete de țigări Carpați, scormonește pămîntul cimitirului pînă găsește oase pe placul domnului student. Oasele astfel obținute mai au pe ele urme de carne, zgîrciuri și tendoane, de aceea trebuie preparate: se fierb timp de cîteva ore împreună cu o anumită cantitate de grîu sau fasole pentru a absorbi din oase substanțele care ar împiedica fenomenul de conservare. În urma fierberii, oasele rămase curate sînt lăsate cîteva zile să se usuce, apoi sînt dare cu lac și ceară.

Studentele mai timide nu folosesc direct serviciile groparilor, de aceea trebuie să cumpere oase umane de la studenții din anii terminali sau chiar să le închirieze. "Pentru a închiria timp de un an un bazin, un femur și vreo cinci coaste am plătit 20.000 de lei", ne-a declarat o studentă medicinistă.

"Există studenți mediciniști, în anii mari, care cîștigă sume serioase în urma traficului cu oase umane", ne-a mai precizat studenta respectivă. **(Dan FODOR)**

Sîmbătă și duminică, un redactor al cotidianului MONITORUL a stat la dispoziția cititorilor, preluînd mesajele pentru

COMANDAMENTUL CĂLDURII

Numărul de telefon 172557, interior 20, vă stă zilnic la dispoziție, pentru a anunța orice neregulă privind modul de distribuție a căldurii, sesizările dumneavoastră fiind publicate în cotidianul nostru, pe adresa R.A. Termoficare.

Este îmbucurător faptul că, în urma apelurilor primite, în multe dintre locuințe a revenit căldura. Astfel, d-na Maria Lungu, strada Eternitate nr. 84, bloc Z1-2, sc. D, a sunat la redacție pentru a mulțumi călduros ziarului "Monitorul" care a reușit să-i rezolve problema. "Aveam o fisură la caloriferul din baie și, deși sînt foarte bolnavă, am mers pe la toate ușile, însă degeaba. Abia în urma apelului adresat ziarului au venit cei de la punctul termic să repare. Vă mulțumesc!" ■ **Neculai Bălteanu, Șos. Păcurari nr. 55, bl. 548:** "Deși, inițial, domnul Ciobanu-de la Dispeceratul R.A.T. m-a trimis să reglez eu instalația punctului termic, în urma sesizării publicate am primit puțină căldură, nu suficientă, dar, oricum, e mai bine" ■ **Adrian Alexandru, str. Decebal nr. 34:** "Țin să mulțumesc ziarului «Monitorul», dar și celor de la R.A. Termoficare pentru faptul că acum avem căldură. Nu știu cît timp vom mai avea, dar, oricum, e un progres. Atunci cînd se vor ivi și alte probleme, voi apela cu încredere la acest ziar, pentru că văd că le poate rezolva" ■ **Vasile Alexa, Piața Volevozilor nr. 14, bloc C1:** "Mulțumesc ziarului «Monitorul». Am mers din nou la punctul termic, am fost ascultat și în prezent avem căldură".

S-ar părea totuși, că nu în toate zonele orașului R.A. Termoficare a reușit să rezolve problema căldurii. Mihaela Făgădău, Șos. Păcurari nr. 93, mai așteaptă încă apariția agentului termic în calorifere: "Fetița mea, care este în clasa întîi, pur și simplu nu-și poate face lecțiile din cauza frigului" ■ **Mihaela Ioniță, str. Conductelor nr. 5:** "Poate apelul din ziar nu a fost destul de convingător. Propun să se formeze o minicomisie cu un reprezentant al R.A.T. și unul al ziarului, care să vină să constate la fața locului lipsa căldurii. La începutul lunii noiembrie aveam agent termic, deci se poate".

Printre cei care au sunat la redacție, dar apelul lor nu a fost luat în seamă de R.A. Termoficare, se numără și Teofil Dan Luca, str. Cerna nr. 6A; Ștefan Chirilă, str. Păcurari, bl. 594; Constantin Iacob, str. Vasile Lupu nr. 124; Mihai Trofin, str. Amurgului.

În ultimele două zile telefonul a continuat să sune, cetățeni înfrigurați făcînd alte și alte reclamații la adresa R.A. Termoficare.

■ **Ana Melinte, Aleea Rozelor nr. 8:** "Domnul Dubeț ne-a asigurat în cadrul unei ședințe că vom avea căldură și totuși este foarte frig. Nimeni nu vine să facă un control în punctul termic nr. 9. Eu cred că aceștia încalcă articolul 400. Din pensia, care e foarte mică, pot eu să plătesc frigul din casă?" ■ **Constantin Axinte, Clurchi 115 A, bl. B8, sc. C, et. 4, ap. 2:** "În casă e un frig insuportabil; am doi copii care s-au îmbolnăvit. Asta se datorează faptului că, în timpul verii, nu a fost realizată aerisirea instalației. Eu cred că voi plăti sume colosale pentru factura telefonică, datorită reclamațiilor pe care le-am făcut. Toți fac treburi de mîntuială. Mi-a ajuns la os, domnilor!" ■ **Laurențiu Țuțu, Clurchi 101:** "Nu avem apă caldă nici chiar atunci cînd prevede așazisul program. Am sunat la punctul termic 19, dar între orele 16,30-18,00 nu era nimeni. Dispecerul Vieru de la Termoficare mi-a spus doar «Aveți dreptate. Nici noi nu i-am găsit.» Instalația nu trebuie supravegheată?" ■ **Maria Martinescu, str. Nicolau nr. 3, bloc 588, scara B:** "La ora actuală, 14,40, nu avem căldură. Folosesc o aerotermă care îmi va scoate cîteva zeci de mii din buzunar, dar nu pot face altfel; am un nepoțel de trei luni care trebuie schimbat, trebuie îmbăiat. Dacă aș putea, aș cere scutire de la plata căldurii. Și-așa nu o primesc. Revizia instalației nu s-a mai făcut de ani de zile. Domnii de la R.A.T. știu doar să ia salarii de sute de mii pe spinarea noastră, a celor care muncim într-adevăr, pentru niște salarii de mizerie". ■ **Costel Magda, str. Stindardului nr. 7:** "Sînt președintele asociației de locatari și aș dori să-l invit pe domnul Dubeț, în numele tuturor, să locuiască la noi măcar o zi și, eventual, să facă și o baie. Noaptea căldura se întrerupe iar apă caldă nu curge". ■ **Damian Bejan, bulevardul Poitiers nr. 53, bl. C2, sc.A, et. 3, ap. 3:** "Deși am putea avea căldură în apartamente, agentul termic furnizat de C.E.T. ajunge în calorifere rece, datorită conductelor din zona Manta Roșie, care sînt dezizolate. Cînd vor veni să le izoleze? La vară?" ■ **Valentin Petrescu, Șos. Națională nr. 42 F:** "Vorbesc în numele locatarilor din întreaga scară. În ultimii trei ani apa caldă menajeră nu curge de la etajul al doilea în sus (sau curge cîte puțin). Acum, de exemplu, aș vrea să fac o baie și nu am apă caldă. De la punctul termic am aflat că sîntem capăt de coloană și nu se poate face nimic. Totuși, înainte de 1990 aveam apă caldă iar acum e din ce în ce mai rău, pe zi ce trece". ■ **Vasile Chirilă, str. Alexandru cel Bun nr. 60, bloc G1-2, et. 1, ap. 4:** "Astăzi nu avem program de apă caldă. Totuși, pe conducta de apă caldă este apă rece cu o presiune ridicată, în timp ce apa rece nu curge aproape deloc. Atunci cînd va trebui să plătim, ce vom plăti, apă caldă sau rece? Toată lumea îl critică pe domnul Dubeț. Oare Primăria nu aude? De ce nu schimbă conducerea R.A. Termoficare?"

(L. GOGĂLNICEANU)

O farsă de zile mari

Profesorul Mihai Nichifor de la UMF și-a cumpărat, pe valută, titlul de "Om internațional al anului"

■ *pentru cîțiva dolari, există instituții în lume care te declară orice: "Om al anului", "Cel mai prețuit om al deceniului" etc.*

■ *puțini profesori se pretează la această celebritate ieftină*

Acum un an de zile, conf. dr. Mihai Nechifor, de la catedra de Farmacologie a Facultății de Stomatologie din Iași, a fost distins cu titlul de "Om internațional al anului 1991-1992". În octombrie 1992 a fost inclus în "Who's who of intelectuals", iar în noiembrie 1992 în "International Biographical Association-Cambridge". De asemenea, "American Biographical Institute" l-a inclus printre primele 5000 de personalități ale lumii și i-a acordat titlul de "Cel mai prețuit om al deceniului". La prima vedere s-ar putea crede că Mihai Nechifor este cel mai prestigios cadru didactic al Universității de Medicină și Farmacie din Iași. În realitate, totul este o farsă. Există instituții în lume care, pentru o sumă în valută, te declară orice: om internațional al anului, cel mai prețuit om al deceniului etc. Astfel de instituții își trimit prospectele prin universități, însă puțini profesori caută o astfel de celebritate ieftină. De exemplu, "International Biographical Center" din Cambridge, pentru 135 de dolari S.U.A. îți oferă o diplomă de recunoaștere semnată și de doi oficiali, cu 150 de dolari obții o medalie de bronz, iar cu 170 de dolari o medalie de argint cu numele gravat pe ea, cu care te poți mîndri la vecinii de bloc.

(Nicolae MANOLIU)

Biserica "Trei Ierarhi" ar putea fi poleită cu aur

■ *important este să se găsească suficienți bani pentru a se reda monumentului strălucirea inițială*

Biserica Trei Ierarhi din Iași ar putea fi acoperită din nou cu un strat de aur. Această idee a fost formulată la ultima ședință a Comisiei pentru expertizarea, consolidarea și restaurarea Bisericii Trei Ierarhi, desfășurată alaltăieri la Primărie. Specialiștii în domeniul arhitectural au precizat că, în mod sigur, monumentul a fost poleit cu o substanță pe bază de aur, în timpul domniei lui Vasile Lupu. Cu ocazia expertizei efectuate în acest an, la partea superioară a turlelor au fost descoperite porțiuni întregi de piatră acoperite încă de o peliculă aurie. Pe baza documentelor rămase din 1882, de la ultima lucrare de refacere a bisericii, și pe baza analizelor, experții ieșeni în domeniu au reușit să stabilească compoziția peliculei protectoare. S-a stabilit astfel că a fost folosită o substanță coloidală ce conținea particule foarte fine de aur, substanță ce a fost aplicată după ce piatra a fost tratată în prealabil cu un strat de ulei. Rămîne de văzut dacă în viitor vor exista suficienți bani pentru a i se reda monumentului strălucirea inițială. **(Cristian DUNAR)**

ORAȘUL PE O COLOANĂ

■ S-a încheiat seminarul "Autonomie locală" organizat de Fundația Konrad Adenauer

Ieri s-au încheiat lucrările seminarului "Autonomie Locală", organizat de Universitatea "Al. I. Cuza" și Fundația Konrad Adenauer din Germania. Invitații, în mare parte directori districtuali, primari și vice-primari ai orașelor germane, au împărtășit ieșenilor din experiența occidentală și au încercat să stabilească pentru România - în colaborare cu autoritățile ieșene - modalitățile de împărțire a competențelor între conducerea centrală și conducerea locală. Deși pînă la punerea în aplicare în România a celor discutate la acest seminar este cale lungă, Constantin Simirad, primarul Iașului, a subliniat că acest schimb de experiență este util și că - cel puțin pe plan local - ar putea fi laute în considerație concluziile acestor lucrări. **(Ovidiu LUNGU)**

■ Fabrica de bere "Zimbru" se privatizează

Fabrica de bere Zimbru S.A. este prima societate de mărime mijlocie din Iași care se află în prag de privatizare. Conform informațiilor furnizate de către directorul general al societății, d-na Florica Haraga, documentația pentru privatizare a fost deja întocmită, urmînd ca în termen de 1-2 săptămîni să înceapă negocierile cu Fondul Proprietății de Stat și Fondul Proprietății Private. Pentru a deveni acționari ai societății, cei aproape 400 de salalriați trebuie să participe, în medie, cu cîte 5 certificate de proprietate și cu suma de 33.000 lei pentru fiecare certificat depus. Diferența urmează a fi achitată în rate eșalonate pe parcursul a 6 ani. După cum ne-a declarat d-na Florica Haraga, principala problemă întîmpinată în cadrul procesului de privatizare este acumularea fondului de bani necesar pentru achitarea primei rate, în numerar, către F.P.S., datorită posibilităților materiale reduse ale salariaților. Cu toate acestea, d-na Florica Haraga ne-a precizat că se fac eforturi deosebite pentru a încheia acțiunea de privatizare pînă la sfîrșitul acestui an. **(Mihaela BREZEANU)**

■ "Cultura fără frontiere" îl omagiază pe domnitorul martir Grigore Ghica al II-lea

Societatea "Cultura fără frontiere" din Iași a cerut recent aprobarea Primăriei de a comemora, pe 28 noiembrie, domnitorul martir Grigore Ghica al II-lea, care a fost decapitat în anul 1777 de către trimiși ai Porții Otomane, deoarece s-a opus desprinderii Bucovinei de Moldova. Slujba de pomenire a voievodului va fi făcută în fața statuii acestuia, aflată în fața Bisericii Barnovschi din Iași, ridicată pe locul în care trupul domnitorului a fost decapitat. Domnul inginer Valeriu Slusaru este președintele asociației "Cultura fără frontiere", care a luat ființă pe data de 10 ianuarie 1990 și care are drept scop ajutorarea culturală a românilor din afara actualelor granițe. Domnia sa dorește să organizeze și o ceremonie religioasă, unde va avea loc un "Te deum", pentru cinstirea zilei de 28 ianuarie 1918, cînd Bucovina a revenit la Patria mamă. **(Silviu LABEȘ)**

■ MOLDOMOBILA exportă masiv în Germania, SUA și Japonia

Una dintre puținele societăți ieșene care, la ora actuală, își pot prefigura evoluția producției pentru perioada următoare este S.C. Moldomobila S.A. "În momentul de față, putem afirma cu certitudine că circa 90 % din producția societății pentru anul 1994 este acoperită în contracte", ne-a declarat Victor Ghircoiaș, director general al unității. După cum am fost informați, rentabilitatea firmei se datorează în primul rînd exportului, care are o pondere de peste 90 % din volumul producției. Conducerea societății a subliniat faptul că este preocupată în mod constant de descoperirea a noi piețe de desfacere externe, care să poată absorbi mobilierul fabricat de către producătorul ieșean. Astfel, numai contractele perfectate recent cu cîteva firme germane, parteneri de tradiție ai S.C. Moldomobila, vor aduce în contul societății în anul 1994 suma de 17,5 milioane mărci. MOLDOMOBILA exportă mobilă și în Japonia și SUA **(Mihaela BREZEANU)**

S-a deschis sezonul de vînătoare la iepuri și fazani

Sîmbătă și duminică s-au organizat primele vînători de iepuri și fazani, în județul Iași, din acest sezon. Deschis mult mai devreme decît în alți ani, sezonul de vînătoare al anului acesta va fi , estimează conducerea Asociației Județene de Vînătoare și Pescuit Sportiv (A.J.V.P.S.), mult mai bogat. Acțiunile de evaluare a vînatului, desfășurate în toamnă, cînd vînătorii s-au adunat pentru a număra animalele din teritoriu, au arătat că se vor putea vîna, începînd cu 20 noiembrie, 4370 de iepuri, 3420 de fazani și 200 de potîrnichi. Cei care și-au achitat cotizația anuală au participat fie în grupă, folosind hăitași, fie individual (la picior), pentru a-și testa norocul sau ochiul în ce privește vînătoarea. Județul Iași, fiind împărțit în mai multe fonduri de vînătoare,

va fi supus în această perioadă unui tir susținut. În momentul în care pe un fond de vînătoare s-a împușcat numărul de animale propuse, vînătoarea va fi oprită pentru a nu se distruge vînatul. "Indiferent de calitățile vînătorești ale participanților", ne-a declarat Nae Mîndru, secretarul A.J.V.P.S.-Iași, "fiecare vînător se va întoarce acasă cu 4-5 iepuri și 2-3 fazani, împușcați de ei sau de grupa de vînători din care fac parte."

(Ovidiu SCUTELNICU)

Dacă furi o ușă și ești prins, încerci să te salvezi considerîndu-te nebun

Banii publici se duc deseori pe "găinării"

■ *o expertiză medico-legală, chiar și pentru un delict minor, costă statul 4.000 de lei*

Expertizarea medico-legală-psihiatrică a unor persoane ce au comis diverse delicte este plătită din banii publici, o singură expertizare costînd statul suma de 4.000 lei.

Medicii care alcătuiesc aceste comisii nu primesc nici un leu pentru aceste servicii. Deseori ei sînt supraaglomerați și obosiți cu tot felul de "găinării" care, consideră ei, nu merită eforturile procedurii complicate de expertizarem, aducînd pe acești indivizi în fața comisiilor, pentru delicte minore.

Un astfel de caz l-a constituit Baciu Eugen (40 ani), din comuna Slobozia, județul Iași, care a fost expertizat de mai multe ori în ultimii doi ani, deoarece a tăiat pădurea unui văr de-al său. Tăiatul pomilor a durat aproape două săptămîni, iar banii rezultați din vînzarea lor au fost băuți de cele două rude. Ulterior, vărul său l-a reclamat pe B.E. pentru "furt din avutul particular".

Un alt caz de "găinărie" a fost cel în care Neculai Ciulei din Vaslui, în vîrstă de 55 de ani, și-a împodobit closetul din fundul grădinii cu o ușă de fier pe care a luat-o de la ghereta părăsită a unui fost C.A.P.

Chiar și unii subofițeri și-au manifestat nemulțumirea față de timpul pierdut cu acești "găinari" pe care sînt nevoiți să-i poarte pe la expertize.

"Hoții profesioniști operează nestingheriți, în timp ce noi ne plimbăm pe la expertize cu tot felul de nebuni", ne-a declarat un subofițer de poliție. **(Silviu LABEȘ)**

Sîmbătă dimineața, în clădirea Dispensarului medical Copou

A fost inaugurat un cabinet de educație contraceptivă și sexuală

■ *femeile care au peste trei copii, șomerele, studentele și elevele beneficiază de consultații gratuite*

Sîmbătă dimineață, în clădirea dispensarului medical Copou a fost inaugurat Cabinetul de planificare familială al Societății de educație contraceptivă și sexuală (S.E.C.S.) Iași. Ideea care guvernează activitățile acestui cabinet este aceea de a se micșora numărul de avorturi. Cabinetul dispune de o gamă largă de produse contraceptive: sterilete, contraceptive hormonale, contraceptive de barieră. Taxele percepute sînt modice: o consultație de luare în evidență - 300 lei; un recontrol - 100 lei; un sterilet - 1000 lei; o folie cu anticoncepționale orale (pastile pentru o lună de zile) - 400 lei; o diafragmă - 500 lei iar un prezervativ - 10 lei. Mai mult decît atît, femeile care au peste trei copii, șomerele, studentele și elevele beneficiază de gratuitatea consultațiilor. Cabinetul medical este deservit de medici generaliști, ginecologi, endocrinologi, profesori de liceu, psihologi, psihiatri etc. Aceștia oferă sfaturi legate de contracepție privind sarcinile nedorite precum și consultații ginecologice. **(Mihaela BREZEANU)**

cotidian de informații

Monitorul

scoate la

CONCURS

următoarele posturi:

- coordonator Departament Reclamă-Publicitate

- coordonator Departament Difuzare

CONDIȚII DE PARTICIPARE LA CONCURS

studii superioare
vîrsta maximă 40 de ani
experiența anterioară în relații cu publicul este binevenită

Fișele de înscriere se obțin de la sediul redacției ziarului "MONITORUL", zilnic între orele 9-13. Data și locul desfășurării concursului vor fi comunicate în paginile "Monitorului".

SALARIU EXCEPȚIONAL!

Cumpărînd un abonament la revista "Capital", în valoare de 5.000 lei, participați la o tombolă organizată de Casa de editură "Capital". Marele premiu este un Renault 19, expus acum la Magazinul Moldova. Tragerea la sorți și înmînarea premiului se efectuează pe data de 15 decembrie. Abonamentele se fac zilnic la sediul Companiei de Publicitate NORD-EST, Str. Smîrdan nr. 5 și la Magazinul MOLDOVA, lîngă autoturismul expus.

Doriți un mobilier elegant care să dea gust și rafinament locuinței dumneavoastră ?

Sînteți în căutarea mobilierului care să îmbine confortul și modernitatea cu trăinicia ?

Vreți să vă protejați economiile ?

Vreți să faceți o surpriză plăcută soției sau iubitei ?

NIMIC MAI SIMPLU !

VIZITAȚI S.C. MOLDOLUX CĂMIN S.R.L.

din str. Bucium nr. 25 (vis-a-vis de Fabrica de Mobilă) și

ALEGEȚI !

orar zilnic 9.00 - 17.00 tel. 13.78.07; fax 127432

La Botoșani

Deținuții fac pregătiri pentru sărbătorirea Zilei Naționale

■ *Va apare în curînd numărul festiv al "Gazetei volante", revistă de cultură și educație scrisă de pușcăriași*

După cum ne-a informat cu deosebită amabilitate dl. maior Adrian Bahmată, comandantul Penitenciarului din Botoșani, aici sînt în curs de finalizare pregătirile privind sărbătorirea festivă de către pușcăriași a Zilei Naționale a României. Deci, în cinstea Zilei de 1 Decembrie se va deschide, în colaborare cu Biblioteca județeană, o expoziție de carte cu profil istoric, după care va fi organizat un concurs gen "cine știe cîștigă" pe teme de istoria patriei la care vor fi antrenați cei 70 de minori încarcerați la penitenciarul Botoșani. Va fi vernisată o expoziție de pictură, existînd și intenția ca în cel mai scurt timp să ia ființă aici un cerc de arte plastice pentru cei mai talentați pușcăriași. Actori ai Teatrului "Mihai Eminescu" vor susține în fața deținuților un recital de versuri. Va fi lansat și numărul 11, număr festiv al publicației de cultură și educație care este scrisă în totalitate de către deținuți. Revista va beneficia de grafica religioasă de excepție a unui deținut, Mihai C., de meserie pictor de biserici și care a ajuns la pușcărie pentru furtul a două icoane din biserica Sf. Ilie din Botoșani. De altfel, Compartimentul cultural-educativ al Penitenciarului din Botoșani are o activitate foarte laborioasă, după cum ne-au relatat d-nii căpitan Sandu Aniculăesei și locotenent Cătălin Alexuc (șef promoție 1993, Academia de Poliție). Există un curs intensiv de alfabetizare la care sînt cuprinși 15 deținuți, un curs de calificare (tîmplărie) urmat de 30 de deținuți. Lunar, deținuții pot viziona la "sediu" un film artistic, există pentru deținuți o bibliotecă cu 4.500 volume, abonamente la presă, aparate radio, casetofoane, TV și o stație de radioamplificare cu program non-stop. În curînd, Penitenciarul va beneficia de serviciile unui preot angajat permanent în statul de funcții al unității și este preconizată construcția unei capele. (**Val GURALIUC**)

"Senatul s-a cam pripit votînd împotriva presei"

■ *reacții ale parlamentarilor botoșăneni la noile reglementări ale Codului Penal*

■ **Mihai Teodorescu, deputat P.D.S.R., fost senator F.S.N., președintele Comisiei de anchetă a cazului Harghita-Covasna :** "Senatul s-a cam pripit. Forma în care s-au votat acele articole ale Codului Penal care au înspăimîntat presa română probabil nu vor trece de Cameră. Oricum, aici, în Camera Deputaților, legile sînt discutate cu mai multă atenție și întoarse pe toate fețele. Nimeni nu cred că-și propune acum desființarea presei. Asta nu înseamnă că presa trebuie să abuzeze de libertățile pe care le are. Personal, cred că avem nevoie de o presă serioasă și, mai ales, responsabilă. Deci, încă o dată, cred că Senatul s-a cam pripit. De altfel, știu eu cam cum se discută acolo."

■ **Alexandru Simionovici, deputat P.N.Ț.C.D. ;** "Presa trebuie lăsată să-și facă datoria. Cititorul este cel care poate decide asupra unui ziar. El îl poate desființa, atunci cînd ziarul nu mai merită a fi cumpărat. Pentru delictele de presă, actualele reglementări juridice sînt suficiente. Avem semnale că și puterea a înțeles că în Senat «s-a cam sărit calul». Chiar domnul Adrian Năstase s-a exprimat în această privință. Mă miră însă atitudinea senatorului Predescu de la P.D.(F.S.N.), care, în calitatea lui de președinte al Comisiei Juridice a Senatului, deci un jurist cu experiență, a putut fi de acord cu aprobarea unor articole de lege a căror redactare este destul de vagă și care pot fi oricînd îndreptate împotriva libertății de exprimare." (**A consemnat Val GURALIUC**)

Invocînd necesitatea evitării unor noi alegeri costisitoare,

Un primar demis a dat în judecată Guvernul României

Constantin Gânceanu, primarul comunei Zorleni - Vaslui, a fost suspendat din funcție la 6 aprilie 1993 de către prefectul județului Vaslui și, ulterior, prin H.G. 510/1993, a fost demis. Motivele demiterii sale au fost abuzurile repetate în aplicarea Legii fondului funciar. În calitatea sa de președinte al Comisiei comunale pentru aplicarea Legii 18/1991, fostul primar și-a împroprietărit ilegal părinții și alte rude, atribuindule diverse suprafețe de teren pe raza comunei. Invocînd necesitatea evitării cheltuielilor prilejuite de organizarea, conform legii, a unor noi alegeri, Constantin Gânceanu a dat în judecată atît Prefectura Vaslui, cît și Guvernul României. Acțiunea sa a fost însă respinsă atît de Judecătoria Vaslui, cît și de Curtea de Apel Iași, unde s-a judecat recursul. Fostului primar îi mai rămîne șansa recursului legal la Curtea Supremă de Justiție. În eventualitatea, cel puțin teoretică, că ar obține cîștig de cauză în fața acestei ultime instanțe, Constantin Gânceanu nu își va mai putea, totuși, recăpăta postul, deoarece la Zorleni, în urma alegerilor desfășurate în luna septembrie a.c., există deja un alt primar. Această posibilă situație, de un inedit aparte, ar avea următoarea rezolvare legală: o altă Hotărîre a Guvernului ar anula alegerile și mandatul primarului actual, impunîndu-l totodată în funcție pe Constantin Gânceanu. Șirul proceselor poate continua pentru că primarul nou ales poate și el chema în judecată Guvernul României. (**N. MANOLIU**)

O moștenire cu cîntec

Vasile Teodorescu din Bîrnova a rămas fără averea promisă de o femeie în urmă cu 15 ani

■ *Eufrosina D. a făgăduit la trei bărbați că le lasă casa și acareturile, făcîndu-le la fiecare testament*

Probabil că mulți locuitori ai comunei Bîrnova, județul Iași au făcut mare haz cînd au aflat de necazul care s-a abătut asupra consăteanului Vasile Teodorescu. Acesta și-a văzut visurile de-o viață spulberate, cînd a aflat că o altă persoană va prelua averea unei femei pe care o îngrijise timp de 15 ani, în ciuda faptului că Vasile avea un testament semnat de această femeie, în favoarea lui.

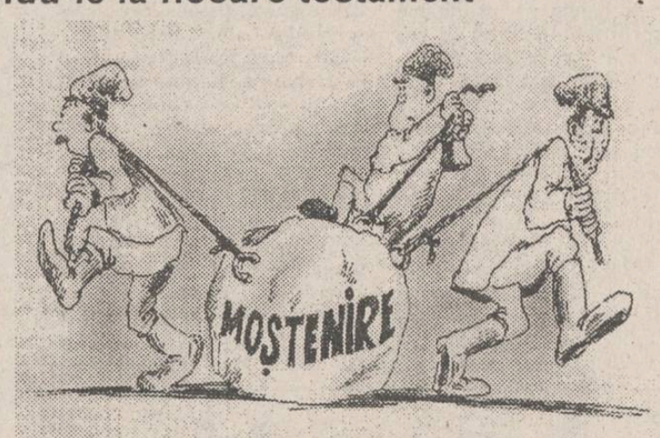

Încă din anul 1978, Vasile a acceptat să aibă grijă de gospodăria Eufrosinei D., din comuna Bîrnova, și s-o ajute să-și procure medicamentele de care avea nevoie. În schimb, bătrîna i-a promis că atunci cînd va muri, îi va lăsa lui casa și pămîntul pe care le deținea. În 1985, Eufrosina D. a întocmit un testament în care erau stipulate toate aceste drepturi.

În vara acestui an, Eufrosina D. a decedat. Dorind probabil să-și arate recunoștința pentru faptul că bătrîna i-a lăsat toată averea moștenire, Vasile a preluat toate cheltuielile legate de înmormîntare. Peste cîteva zile, Vasile s-a prezentat la Primăria comunei, cu testamentul decedatei în mînă, pentru a prelua legal casa și pămîntul. Deși locuința era destul de modestă, valoarea ei, cumulată cu cea a pămîntului, era estimată la peste 30 milioane lei. Cu siguranță că ceea ce i s-a întîmplat la Primărie Vasile nu va uita toată viața. Stupefiat, el a aflat că există un testament mai recent, pe numele unui alt consătean, pe nume Marin Capmare, și că acesta din urmă are toate drepturile asupra averii decedatei. Marin Capmare se aciuase prin 1991 pe lîngă casa Eufrosinei, cîștigîndu-i simpatia. El a convins-o pe bătrînă că ar fi mai bine să-i lase lui casa și pămîntul. Dînd dovadă de o receptivitate deosebită față de vorbele lui Marin și la insistențele acestuia, femeia a întocmit un alt testament, lăsînd lui Marin Capmare toată averea.

Vasile Teodorescu, cel care a avut grijă atîția ani de soarta bătrînei, nu a avut nici cea mai vagă idee despre existența unui alt testament, mai recent, care, bineînțeles, îl anula pe al său. Astfel, deși a sperat timp de 15 ani că va deveni bogat, și la un moment dat era sigur de acest lucru, Vasile Teodorescu a ajuns falit. El a făcut mai multe demersuri către Primăria din Bîrnova, cerînd să i se dea lui pămîntul și casa. Cum însă testamentul lui Marin Capmare este ultimul pe care bătrîna l-a lăsat, toate demersurile lui Vasile au fost sortite eșecului.

Primarul comunei Bîrnova, Victor Chirilă, ne-a declarat că înainte de 1985 bătrîna mai făcuse un testament pe numele unei alte persoane, Dumitru Meiu. Peste cîtva timp, Vasile Teodorescu a convins-o pe bătrînă să-i lase lui averea, întocmindu-se testamentul din 1985. Bătrîna s-a răzgîndit din nou în 1991, cînd s-a hotărît să lase moștenirea lui Marin Capmare. (**Sorin SIMON**)

În România, numai două persoane dintr-o mie beneficiază de vaccin împotriva gripei

■ *netratarea la timp a gripei poate determina o adevărată epidemie, mai ales că virusul gripal își modifică frecvent structura*

Boală specifică sezonului rece, gripa a început deja să facă primele victime. Din păcate, populația din Iași nu știe că există vaccin antigripal, care poate mări rezistența organismului la această boală. O dovadă că populația nu este suficient informată este și faptul că numărul vaccinărilor preventive, la nivel național, a scăzut substanțial. În 1989 s-au făcut 200.000 de doze, iar anul acesta doar 50.000 de doze. În țările în care sănătatea oamenilor reprezintă o problemă majoră, indicele de acoperire antigripal este de 50-60 de persoane la 1000 locuitori, în timp ce în România doar 1-2 persoane la 1000 de locuitori beneficiază de acest vaccin. Din informațiile primite de la medici ai Spitalului de boli infecțioase din Iași, am aflat că netratarea la timp a gripei poate determina o adevărată epidemie, mai ales că virusul gripal își modifică frecvent structura. Grupele de populație cele mai afectate de gripă sînt: bolnavii cardiaci, hipertensivii, diabeticii, copiii mici, astmaticii, copiii care stau în colectivități și persoanele care urmează terapii cu cortizon. La aceștia se adaugă și bătrînii peste 65 de ani, care, conform recomandărilor Organizației Mondiale a Sănătății, ar trebui vaccinați gratuit. Conform datelor statistice puse la dispoziție de specialiști infecționiști, costul unei spitalizări pentru tratarea gripei este de trei ori mai mare decît costul unui vaccin. La aceste cheltuieli se adaugă și suferința celor bolnavi de gripă. (**Mihaela CĂNĂNĂU**)

TELEX COTIDIAN

■ **BUCUREȘTI. Se împlinește un an de zile de la investirea domnului Nicolae Văcăroiu în funcția de prim ministru. Dl. N. Văcăroiu va ține, în cursul acestei dimineți, o conferință de presă la Palatul Victoria.**

■ **Cea mai mare parte a drumurilor din zona de sud a țării continuă să fie înzăpezite.**

■ **Aeroporturile nu sînt închise, dar se înregistrează întîrzieri de pînă la două ore la plecările și sosirile avioanelor.**

■ **Trenul 61 în direcția București - Iași este suspendat.**

■ **S.U.A. Senatul american a ratificat Acordul Nord-American de Liber Schimb (NAFTA).**

■ **MOSCOVA. Importurile Rusiei au scăzut cu 50 %, în timp ce exporturile au devenit aproape duble, în comparație cu anul trecut.**

■ **S.U.A. Firma americană constructoare de mașini Generàl Motors va construi automobile pentru firma Toyota.**

EVENIMENTUL DE MÎINE

■ **BUCUREȘTI. Secretarul de stat portughez, Victor Martinas, însărcinat cu afacerile externe în Europa, va sosi într-o vizită oficială de două zile în România. Scopul acestei vizite este semnarea unui acord de cooperare în domeniul economic, industrial și tehnico-științific.**

"Cel puțin un sfert din universitățile particulare vor fi acreditate"

■ *declară deputatul PSDR, Ion Străchinaru, membru al Comisiei pentru învățămînt din Camera Deputaților*

Legea privind acreditarea instituțiilor de învățămnt.superior a fost primită cu destule rezerve din partea conducerilor universităților particulare din Iași. Legea, după ce a fost votată în cele două camere ale Parlamentului, a trecut ptintr-o comisie de mediere pentru a fi reanalizate punctele spinoase ale legii. În final, s-a hotărît ca numai 30% dintre cadrele didactice să fie atestate cu norma de bază, iar 50% din veniturile realizate trebuie să fie investite în spații de învățămînt. Președintele comisiei de mediere, prof. dr. Ioan Străchinaru, deputat P.S.D.R., a declarat că "cel puțin un sfert din universitățile particulare vor putea satisface exigențele legii. Aș vrea să subliniez că legea este adresată întregului învățămînt superior. Sînt multe universități de stat, apărute după 1989, care probabil nu vor fi acreditate. Cei peste 100.000 de studenți de la facultățile particulare nu trebuie să intre în panică, pentru că acreditările se vor da după două promoții de absolvenți, iar studenților de la universitățile neacreditate, legea le garantează repartizarea la universitățile acreditate". O altă prevedere a legii este aceea că universitățile particulare care vor primi acreditarea se vor bucura de o cotă de susținere de la bugetul de stat. (**Cristina LECA**)

Ieșeanul Dan Bozaru a compus al optulea disc cu muzică electronică

■ *dacă este inspirat, compozitorului îi trebuie doar o săptămînă pentru a produce un L.P.*

În ultimele zece luni ale anului în curs, ieșeanul Dan Bozaru a compus nu mai puțin de șapte albume de muzică electronică, majoritatea depășind 50 de minute.

Într-un interviu acordat revistei londoneze "Space Rider", celebrul compozitor german Klaus Schulze a declarat că a audiat cinci casete cu muzică electronică compusă și interpretată de Dan Bozaru, calificîndule drept "promițătoare". În același interviu, Klaus Schulze și-a exprimat mirarea în legătură cu viteza extraordinară de producție a acestei muzici. Această prolificitate - veritabil record național - se bazează pe faptul că, pentru o compoziție, autorului nu-i sînt necesare mai mult de șase-șapte zile, iar Dan Bozaru lucrează cu plăcere și numai în momentele de inspirație.

Deși nu are cunoștințe teoretice vaste de muzică, D. Bozaru este printre puținii români care au abordat stilul muzicii electronice; o parte din melodii sînt o interesantă simbioză între temele populare românești și sunetele oferite de aparatura electronică; în alte melodii predomină stilul sideral. "Muzica pe care o compun favorizează relaxarea, concentrarea mentală și produce o sensibilizare deosebită a trăirilor afective", ne-a declarat Dan Bozaru, care a mai precizat că anumite genuri de muzică îi ajută pe oameni să devină conștienți de aspecte subtile inedite, în timp ce alte genuri, cum ar fi: metal, thrash, hard-rock, punck, jazz sînt deosebit de dăunătoare, adepții lor dezechilibrîndu-și, în timp, structura psihică și afectivă.

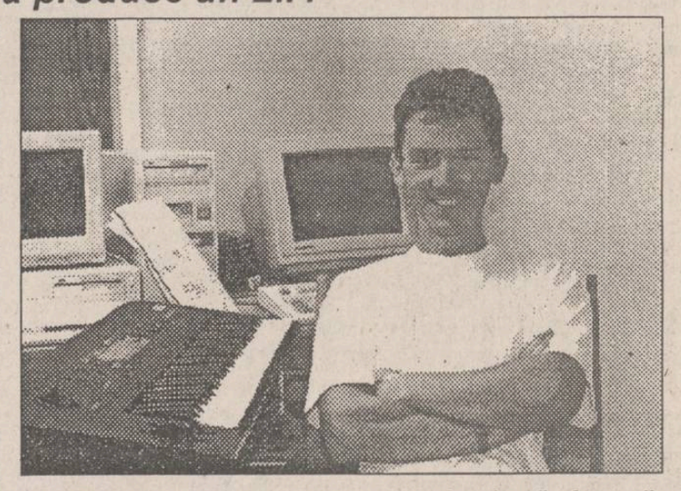

Dan Bozaru: "Muzica pe care o compun favorizează relaxarea"

Prin intermediul firmei Inter-Lotus, a apărut, pe piața ieșeană și internă, un număr destul de mic de casete cu muzica electronică pe care a compus-o D. Bozaru. O parte din aceste casete au ajuns în Germania, Elveția, Danemarca și S.U.A. unde, după spusele autorului, s-au bucurat de un succes deosebit.

O bună parte din aparatura necesară producerii acestui gen muzical a fost procurată cu ajutorul unor prieteni, care au contribuit financiar: un sintetizator Korg Wavestation Ex, ultima generație - cumpărat din Danemarca; un casetofon profesional Fostex x-15 și un calculator PC-386.

În prezent, Dan Bozaru lucrează la al optulea L.P. intitulat "Cosmic Sound", iar pe viitor ar dori să-și prezinte piesele muzicale în concerte, însă nu deține fondurile necesare realizării acestui proiect. (**Dan FODOR**)

TELEMARK
☎142607 , 147659

VITEZĂ ȘI CALITATE

Telemark - serviciu specializat de comenzi la domiciliu.
Telemark - vă ajută să economisiți timp.
Telemark - comenzi între orele 10-15.
Livrarea se va face la ora indicată de solicitant cu o marjă de 1/2 oră în plus sau în minus.
Iași.Bd. Independenței

S.C. Publiservice S.R.L. Botoșani
vă oferă:
● produse zaharoase ale renumitei firme KANDIA S.A. Timișoara
● sortimente de biscuiți, zaharoase și napolitane producție indigenă
● țigări
● alcool 96°
Totul la prețuri foarte avantajoase
În cazul unor comenzi mari se asigură transportul gratuit.
Tel/fax: 098/517917

CENTRUL PENTRU INSTRUIRE ÎN INFORMATICĂ
Iași Str. Golia nr. 14 tel. 115944
organizează cursuri de instruire în utilizarea calculatoarelor personale (PC):
→ Formare operatori PC
→ Programare PC (limbaj C, PASCAL, d' BASE)
→ Programare POXPRO
→ Proiectare utilizînd PC (AUTOCAD)
→ Tehnoredactare
→ Utilizare PC în activități de secretariat
Înscrieri și detalii suplimentare la
CENTRUL PENTRU INSTRUIRE ÎN INFORMATICĂ

Sîmbătă, la sediul filialei ieșene a P.R.M., a avut loc

Prima întrunire a Divanului politic consultativ ieșean

■ inițiativa constituirii acestei mese rotunde aparține deputatului P.R.M. de Iași, Anghel Stanciu, care a subliniat în mai multe rînduri că nu se urmărește o substituire a Consiliilor Municipal și Județean

Divanul Politic Consultativ Ieșean a luat ființă în urma agravării situației economice din țară și a scăderii nivelului de trai al populației. În plus, motivația apariției Divanului constă și în extinderea fenomenului de corupție, precum și în dinamizarea activității consilierilor care se pare că "au lăsat-o mai moale" cu inițiativele.

La sediul P.R.M. Iași au venit sîmbătă lideri a 9 partide cu și fără reprezentanță parlamentară și acoperind, practic, întreg spectrul politic. În pofida anunțului făcut cu două săptămîni în urmă de deputatul PL'93 Dan Trepcea, și anume că nici o formațiune politică din Convenție nu va participa la consfătuirile Divanului, sîmbătă, PL'93 Iași a fost reprezentat de chiar președintele filialei, dl. Sava Dumitrescu. Această primă ședință a fost de "tatonare" a terenului. Practic, s-a completat o listă cu probleme specifice județului nostru, urmînd ca într-o ședință viitoare acestea să fie abordate în ordinea priorității.

S-a remarcat prezența d-lui Vlad Bejan, președintele filialei Iași a P.N.U.R., aflat la prima "ieșire" după alegerile din septembrie 1992 (cînd P.U.N.R. Iași a obținut un loc în Camera Deputaților). Așa cum aveau să facă toți ceilalți participanți la Divan, dl. Bejan a arătat că "activitatea se desfășoară într-un climat promițător" și speră ca la viitoarele colocvii să fie prezente toate formațiunile politice.

Dl. Cătălin Bordeianu, vicepreședinte al P.D.(F.S.N.) Iași a remarcat că, cît problemele dezbătute vor primi mai mult sprijin, cu atît ele se vor înfăptui mai repede. Însă primul rezultat concret se pare că va fi acordarea titlului de "cetățeni de onoare ai orașului Iași" celor cinci români închiși la Tiraspol.

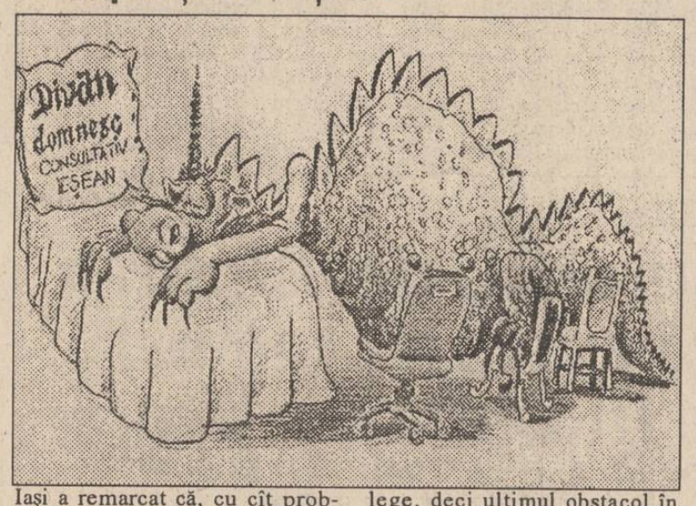

În legătură cu controversatele articole 205 și 206 din Codul Penal modificat, dl. Stanciu a dat asigurări că "dacă dl. Vadim s-ar fi aflat la Senat, acesta nu mai aproba cele două articole". Purtătorul de cuvînt al Președinției a declarat vineri că dl. Iliescu va semna această lege, deci ultimul obstacol în calea acestei pseudo-legi a presei rămîne Camera Deputaților.

Dl. Anghel Stanciu a afirmat că grupul parlamentar al P.R.M. nu agreează cele două articole, însă a precizat că acestea nu vor trece ușor de Cameră. Oricum, cele două propuneri de modificări ale Codului Penal continuă să polarizeze atenția opiniei publice, ele fiind trecute în revistă și la masa rotundă de sîmbătă. Lucrările Divanului Politic Consultativ din Iași vor fi reluate peste o lună, la sediul P.D.S.R. Iași. **(Radu MEȘNIȚĂ)**

Prima consfătuire pe teme de administrație locală s-a încheiat fără nici un rezultat concret

■ *aceasta din cauza lipsei de încredere reciprocă*

Sîmbătă, la sediul Partidului Democrat (F.S.N.) a avut loc consfătuirea pe teme de administrație locală. Au fost invitați primarii și consilierii locali din județul Iași, aparținînd acestui partid, și reprezentanți ai altor partide. Întîlnirea a avut scopul de a pregăti o manifestare similară, la nivel național, ce va avea loc pe 27 noiembrie, la București, în organizarea P.D.(F.S.N.).

Senatorul Dumitru Calance - P.D.(F.S.N.) - a deschis întîlnirea prezentînd tema discuțiilor, el urmînd a juca rolul de moderator. S-a dat citire unui material prin care s-a prezentat sintetic concepția P.D.(F.S.N.) față de problemmele ridicate de deficiențele actualelor legi referitore la administrația locală. Senatorul Dan Vasiliu - P.D.(F.S.N.) a completat acest material prezentînd concluziile unei conferințe asemănătoare, ținută la Bistrița-Năsăud. S-a menționat acolo că Guvernul blochează acțiunile primarilor din opoziție prin neacordare de fonduri și încearcă să obțină o nouă centralizare a administeației locale. Deputatul George Stancov, venit din partea Biroului Executiv al P.D.(F.S.N.) a sintetizat situația la nivel național, pledînd pentru o unitate reală a opoziției. În continuare a luat cuvîntul domnul Traian Rânja, consilier municipal P.N.Ț.C.D. Domnia sa a adus precizări de ordin tehnic, subliniind că lipsa unei legi a bugetului local și a patrimoniului practic paralizează administrația locală. Bugetul local este strict dependent de bunăvoința Guvernului și chiar și primarii P.D.S.R. suferă din această cauză.

În intervenția sa, domnul Valentin Cuțitaru, consilier municipal P.R.M., a sesizat necesitatea coordonării eforturilor pentru rezolvarea problemelor locale. Domnia sa a propus organizarea unui lobby parlamentar ieșean, cu rol de grup de presiune pe lîngă Executiv.

În replică, domnul Emil Stratan (P.A.C.) a respins această idee, spunînd că doar partidul de guvernămînt și aliații săi ar putea profita de acest lobby. În opinia domniei sale, deși actuala guvernare este submediocră și lipsită de profunzime, opoziția se autosabotează prin dezbinare și a îndemnat la acțiuni concrete pentru unitate.

Intervențiile următoare au fost mai scurte, cu un ușor caracter polemic, evidențiindu-se deficiențele de coordonare ale acțiunilor opoziției, atît la nivel local, cît și la nivel național.

Ideea care s-a desprins din întreaga întîlnire a fost că numai unitatea opoziției poate rezolva problemele administrației locale.

Dacă nu s-au obținut rezultate concrete este și pentru că mai sînt de depășit orgolii, amintiri neplăcute și, mai ales, lipsa de încredere reciprocă. Însă, așa cum spunea domnul Stancov, "opoziția se regrupează". Cel puțin s-a constatat că există idei comune și ele reprezintă baza de la care se poate porni pentru a realiza mult dorita unitate. **(Adrian GROM)**

MONITORUL EXTERN

■ Saddam Hussein - un Saladin modern

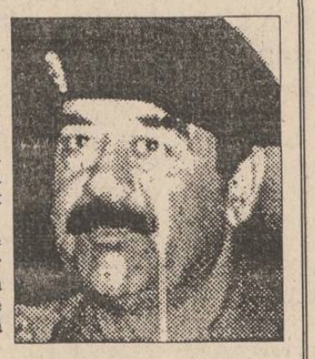

Pentru națiunea arabă, Saddam Hussein întruchipează un erou legendar, care, asemenea lui Saladin Al-Ayoubi, a făcut posibile visul și aspirațiile de unire ale tuturor arabilor, pentru a putea ține piept mercenarilor și tuturor celor aflați în solba dușmanilor ce încearcă să le distrugă națiа - opinează un cotidian local citat de agenția irakiană Ina.

În coloanele cotidianului citat, se face apel la conducătorii tuturor popoarelor arabe "să rupă tăcerea rușinoasă care îi învăluie și să demaște tiranica blocadă economică, impusă pe nedrept Irakului".

■ Datoria externă a Rusiei este în prezent de 81,5 miliarde dolari

Datoria externă a Rusiei a totalizat, la mijlocul acestui an, valoarea de 81,5 miliarde dolari, în timp ce plata datoriilor a atins 40% din veniturile rezultate prin export, a declarat vicepremierul rus, Alexander Șokin, citat de REUTER. El a subliniat că, în aceste condiții, Rusia se poate considera una dintre țările cu cea mai proastă balanță de plăți. Ministrul rus de Finanțe a declarat că, dacă nu se va ajunge la un acord în negocierile dintre Moscova și creditorii săi bancari, pentru reeșalonarea datoriei bancare comerciale a Rusiei, în valoare de 26 de miliarde de dolari, această sarcină va reveni spre rezolvare viitorului parlament rus.

■ SIDA rămîne principala cauză de decese în SUA

SIDA a devenit principala cauză a deceselor înregistrate în rîndul bărbaților americani între 25 și 44 de ani, situîndu-se înaintea accidentelor de circulație, se arată într-un raport al Centrului pentru Controlul și Prevenirea Maladiilor, preluat de Reuter. În ceea ce privește femeile din aceeași grupă de vîrstă, SIDA ocupă locul al patrulea. Ea ajunge însă pe locul al doilea, în cazul în care statistica se restrînge la categoria femeilor de culoare. SIDA a ucis 33.590 de persoane în 1992, cu peste 30.000 mai mult decît în anul precedent. Dintre acestea, 73 la sută aveau între 25 și 44 de ani.

■ Senatorii nigerieni nu recunosc noul guvern militar

Două treimi dintre membrii Senatului nigerian au declarat că nu vor preda mandatul. Senatul a încetat să existe oficial joi, cînd noul guvern militar a abolit toate instituțiile democratice. Senatorii au afirmat într-o declarație că guvernele militare succesive au agravat serios situația politică, economică și socială din Nigeria și au cerut tuturor nigerienilor să se opună dictaturii militare. Aceasta este cea mai puternică reacție a deputaților civili de la preluarea puterii de către militari. Alți senatori au aprobat desființarea Senatului, între aceștia aflîndu-se și susținătorii ai lui Mashood Abiola, care se crede că ar fi cîștigat alegerile generale anulate din Nigeria.

■ Bursa neagră internațională de organe umane a ajuns și în Rusia

În cadrul unui program de televiziune realizat de BBC au fost dezvăluite dovezi potrivit cărora în Rusia și Argentina sînt uciși oameni pentru că organele lor să fie vîndute în vederea efectuării de transplanturi. În ambele țări s-a descoperit că la unele spitale pacienților li s-au scos organe cum ar fi corneea, rinichii, ficatul și inima înainte de apariția morții clinice. Potrivit relatării, Poliția din Moscova suspectează că mii de copii sînt răpiți și uciși în același scop. Programul care a fost difuzat aseară conchide că piața neagră internațională de organe are toate șansele să devină mai competitivă din cauza lipsei acute de organe pentru transplant.

■ Candidați conservatori la alegerile generale din Federația Rusă

În Rusia s-a încheiat înregistrarea candidaților pentru alegerile parlamentare de luna viitoare. Candidații au avut termen pînă vineri la miezul nopții pentru a depune listele cu semnăturile sprijinitorilor. Detaliile privind cei care vor candida vor fi date publicității astăzi, dar, potrivit Reteviziunii Ruse, printre candidați se numără și doi oponenți naționaliști de frunte ai președintelui Eltîn din fostul parlament: Serghei Baburin și Vladimir Isakov. Potrivit aceleiași surse, vor candida și doi demnitari comuniști, judecați pentru participarea la puciul din 1991: Anatoli Lukianov și Vasili Strarodubțev.

În Transnistria nu va circula leul

■ în autoproclamata republică nistreană vor circula bancnotele sovietice vechi, precum și cele rusești emise în 1993

În legătură cu apropiata introducere a valutei naționale în Moldova, mass-media tiraspoleană a difuzat o știre potrivit căreia raioanele estice nu vor fi antrenate în această importantă campanie financiară. Veaceaslav Zagreadski, președintele Băncii transnistrene, a dezmințit știrea despre posibila circulație a leului moldovenesc în Transnistria, și a informat populația că în zonă, conform unei hotărîri anterioare, vor continua să circule bancnotele sovietice, emise în anii 1961-1962, precum și bancnotele rusești din 1993.

De consemnat că această măsură a autorităților de la Tiraspol va antrena populația în afaceri valutare ilicite, care vor duce la prosperitatea structurilor mafiote și la pauperizarea oamenilor simpli, neinițiați în materie de relații de piață, relatează din Tiraspol corespondentul agenției Moldova-Pres.

Deși își dorește un guvern de uniune națională

"Ion Iliescu poate fi șantajat de PUNR și PRM"

■ a opinat deputatatul ieșean PNȚCD, Vasile Lupu, la conferința de presă de ieri ■ președintele filialei Iași a PNȚCD a promis o dezvăluire senzațională despre Parchetul Militar Iași care a exonerat de răspundere un polițist din Vaslui care a lovit grav un cetățean ■

Ieri a fost din nou o conferință-maraton de presă la sediul P.N.Ț.C.D., susținută de senatorul Ion Manea și deputatul Vasile Lupu. Potrivit domnului Lupu, în prezent se vehiculează ideea unui guvern de uniune națională, din care să facă parte liderii reformiști și moderați din P.D.S.R., cu excluderea partidelor național-comuniste P.U.N.R. și P.R.M. Aceasta ar fi încă o cale de cauționare politică a partidului de guvernămînt, P.D.S.R, care ar părea, într-un guvern de uniune națională, un partid de îngeri, de inocenți. După evenimentele de la Moscova, președintele Iliescu este nevoit să ilustreze o orientare reformistă, opina deputatul Vasile lupu. Oricît s-ar strădui președintele Iliescu să formeze un guvern de uniune națională, "șeful statului poate fi șantajat de PUNR și PRM, partide în care nu poți avea nici o încredere, pentru presupusele inplicații în evenimentele din decembrie și în mineriade", a concluzionat domnul Lupu.

Despre propunerea filialei Iași a Partidului România Mare, privins crearea unui Divan Politic Consultativ la Iași, P.N.Ț.C.D. și-a precizat poziția intr-un comunicat oficial de presă, pe care îl redăm în continuare:

"P.N.Ț.C.D. Iași își manifestă disponibilitatea pentru dialog politic și în acest sens solicităm ca inițiatorii APELULUI să precizeze care sînt forțele politice și sociale retrograde și antiromânești care au reușit să împingă țara noastră (inclusiv județul Iași) spre grave involuții și contradicții sociale. În orice caz, noi nu înțelegem să ne raliem unor inițiative populiste și lipsite de finalitate.

2. Considerăm că inițiatorii apelului și-ar putea dovedi bunele intenții alăturîndu-se unor inițiative deja existente și anume:

- combaterea corupției la nivel local (un exemplu elocvent în acest sens îl constituie eliberarea a peste 233 titluri de proprietate, prin constituire, fără bază legală);

- urgentarea eliberării titlurilor de proprietate celor îndreptățiți, pentru întreg județul Iași;

- susținerea inițiativelor parlamentare pentru adoptarea urgentă a legilor de interes local, cum ar fi: legea bugetului local și legea patrimoniului etc."

La întrebarea "Monitorului", dacă Parlamentul va avea timpul necesar pentru votarea legilor reformiste, care să satisfacă condițiile puse de F.M.I. pentru acordarea împrumutului, ambii parlamentari ieșeni și-au exprimat dubiul față de o asemenea posibilitate. Deputatul Vasile Lupu a recunoscut că partidele din coaliția guvernamentală "tergiversează deliberat activitatea legislativă pentru a compromite Parlamentul", rezultatul fiind "concentrarea tuturor puterilor la Cotroceni". În legătură cu eliberarea titlurilor de proprietate în județul Iași, deputatul Vasile Lupu a spus că Iașul este deasupra mediei pe țară în eliberarea titlurilor de proprietate, dar și abuzurile se țin lanț.S-a oferit exemplul generalului Cheptine, al cărui teren, primit ilegal, n-a făcut obiectul vreunei verificări din partea Prefecturii Iași.

Întrebat ce pare are despre prezența în fruntea Parchetului Militar Iași a unui om care a dispus arestarea unor persoane ce pregăteau manifestația anticomunistă din 14 decembrie 1989, de la Iași, domnul Lupu a considerat-o o dovadă de restabilire în posturile cheie a foștilor comuniști, activiști, torționari. Vasile Lupu a promis curînd o dezvăluire senzațională. Cînd va avea toate probele, Vasile Lupu va da toate numele de procurori din Parchetul militar Iași care au exonerat de răspundere un polițist din Vaslui care a lovit grav un cetățean. **(Ovidiu ȘIMONCA)**

Ucraina se află în pragul colapsului economic

■ salariul minim în economia fostei republici sovietice este de trei dolari pe lună

Pe vremea cînd Ucraina era numită grînarul Uniunii Sovietice, mulți dintre ucraineni credeau că, dacă va deveni independentă, țara va prospera. Acum, la aproape doi ani după ce a devenit independentă, fosta republică sovietică este ruinată de severa penurie de combustibil, de paralizia politică și de periculoasa mosternire nucleară. Economiștii nu au speranțe de însănătoșire grabnică.

Președintele Leonid Kravciuk a desființat subvenționarea industriilor de stat falimentare - ceea ce a dus la creșterea deficitului bugetar și a tipărit bani fără acoperire. Privatizarea abia a început, iar corupția este întinsă. De teamă că adversarii săi ar putea acuza guvernul că scoate țara la mezat, Kravciuk manifestă ostilitate față de ideea unei investiții în afară. În schimb, a solicitat Occidentul să contribuie cu ajutor material în vederea dezafectării arsenalului nuclear ucrainean, armement la care nu a vrut să renunțe în termenii prevăzuți de acordurile internaționale.

Moneda interimară ucraineană - carbovanețul - cunoscută sub numele de cupon, este atît de slabă încît ucrainenii se străduiesc să o schimbe pe dolari sau pe alte devize străine sau chiar pe ruble rusești, deși acestea au fost scoase din circulație în Ucraina anul trecut.

Străzile Kievului sînt edificatoare pentru nivelul de trai al ucrainenilor

Foarte puțini își pot permite bunurile occidentale desfăcute de chioșcurile din Kiev. Magazinele de stat sînt goale. Cînd sosește un transport de salam, se formează imediat cozi uriașe. Pentru lapte și pîine trebuie să te așezi la coadă din zorii zilei, dacă vrei să apuci ceva.

Un muschi de vacă costă circa 36.000 de cupoane kilogramul (aproape un dolar și jumătate) în timp ce salariul minim lunar este de 40.000 de cupoane (adică aproape 3 dolari).

Penuria de carburanți a dus la suspendarea activității mijloacelor de transport publice, cele mai multe rute de autobuz către zonele rurale au fost complet oprite, în timp ce la Kiev a fost afectată jumătate din rețeaua de transporturi publice. Pentru a economisi energie, aprovizionarea cu energie electrică este întreruptă o oră pe zi în toată țara, cu excepția marilor orașe. Circa 90 % din petrolul și gazele cu care se aprovizionează Ucraina sosesc din Rusia numai că, spre deosebire de timpurile sovietice, achizițiile nu mai sînt subvenționate de stat.

Invocînd penuria de combustibil, Ucraina a hotărît să folosească în mod sporit energia nucleară, în pofida avertismentelor agențiilor internaționale care se tem că instalațiile ucrainene nu sînt îndeajuns de sigure. Necesarul de energie în iarna aceasta este acoperit în proporție de 40 % de reactoarele nucleare de la Cernobîl, unde s-a produs în 1986 cel mai grav dezastru nuclear.

În alegerile municipale din Italia

O nepoată a lui Mussolini ar putea deveni primarul orașului Napoli

Ieri, în Italia, 11 milioane de alegători au fost chemați să voteze în alegerile municipale, considerate un important test al opiniei publice înaintea alegerilor generale, care vor avea loc probabil anul viitor. Ținînd cont de transformările suferite de scena politică italiană, rezultatele votului ar putea fi de-a dreptul revoluționare.

În fruntea Primăriei din Napoli s-ar putea să se instaleze nepoata lui Mussolini; un ecologist de stînga, care merge la slujbă pe un scuter alb, ar putea deveni primarul Romei; în timp ce la Palermo primar ar putea deveni un personaj care s-a declarat deschis drept dușman înveterat al celei mai profitabile și mai temute industrii locale - Mafia. Inutil să mai amintim că viitorul primar din capitala Siciliei este deja păzit 24 de ore din 24.

Atenția tuturor este concentrată asupra a 6 mari orașe: Roma, Napoli, Palermo, Genova, Veneția și Trieste. Toate traversează o perioadă de criză, fie de natură economică, fie de natură ecologică, fie amîndouă. Toate sînt date uitării de o clasă politică măcinată de corupție, a cărei principală grijă este să vegheze la satisfacerea propriilor interese.

Un recent sondaj de opinie, prezentat de programul 1 al Radiodifuziunii Italiene, indică faptul că în toate cele 6 orașe conduc candidații partidelor de stînga. În cele mai multe cazuri ei sînt susținuți de o serie de alianțe formate din foștii comuniști italieni - deveniți social-democrați, ecologiști - și de mai multe grupări reformiste, un amalgam politic care, odată cu intrarea în vigoare a noului sistem electoral, s-ar putea transforma într-o largă mișcare de stînga.

PRECIZIE CALITATE FIABILITATE

S.C. AGMUS S.A
Calea Chișinăului nr 32, tel 098/ 135651
vă oferă următoarele
prestări servicii și produse:

- Mașină de ambalat prin vidare MAV 100
- Linii de prelucrat produse de panificație și patiserie (malaxor, cuptor, etc.)
- Linii tehnologice pentru carne și preparate din carne

→ Betonieră de 120, 160, 250 l.
→ Batoză de porumb
→ Valțuri de moară

■ Mașini și utilaje pentru obținerea materialelor de construcție (mortar, cărămizi, țigle).
■ Reparații curente, reparații capitale și modernizări la mașini unelte, instalații și utilaje.

→ Utilaj alimentar la temă
→ Mașină multiplă de tîmplărie MMT 17
→ Moară cu ciocănele pentru furaje

☞ Brumări și cromări
☞ Tratamente termice

CAFEAUA DE DIMINEAȚĂ

Soarta caselor urmează pe cea a foștilor stăpîni?

Aurel LEON

În str. Crișan 12, ceva mai în fundul curții largi se află o dărăpănitură care, oficial, e sediul cooperativei "Solidaritatea", a cizmarilor. Această cooperativă funcționează de foarte mulți ani aici. Nu știu ce activitate mai desfășoară azi această cooperativă, dar ne interesează clădirea pe care o ocupă. Din nefericire, de comparăm aspectul vechi al acestei case boierești cu cel de acum, e limpede că "Solidaritatea" nu a fost în decursul anilor deloc solidară cu acest mic palat construit către sfîrșitul veacului trecut. Cooperativa s-a dovedit un chiriaș nu prea generos cu sediul, neinvestind pentru întreținere nici un ban, probabil fiindcă nu se știu proprietari. Cum, necum, din toate punctele de vedere casa arată jalnic. Ultimii ei proprietari au însă o fotografie a casei așa cum au predat-o, adică bine întreținută, intactă în splendoarea ei de reședință boierească.

S-o judecăm după acel aspect. Era o clădire masivă, tipică pentru epoca sfîrșitului de veac XIX. Nu figurează în tabelul lui Bayardi, nu avem la dispoziție acte privind nașterea ei. De altfel, cum notează "Iașii vechilor zidiri", de Dan Bădărău și I. Caproșu, "planul lui Bayardi nu indică toate clădirile mari din Iași, ci numai unele, în număr redus, care i-au servit de reper la măsurători; așa că sînt astăzi în Iași și alte numeroase clădiri care existau deja în 1819 și nu au fost trecute în acest plan".

În ceea ce privește terenul pe care se află casa, se pot lansa diferite presupuneri. Astfel, N. Iorga ("Studii și documente", vol. VIII) spune că Ion Neculce, cronicarul, după ce casa sa de pe Ulița mare (azi, Ștefan cel Mare) a intrat în conglomeratul terenurilor Mitropoliei și a fost dărîmată, s-a mutat într-o casă de pe ulița Feredeicior (Pevețoaiei) apoi de aici Ulița Hagioaiei, locuință pe care o stăpînește pînă în 1726. Unde a fost locuința lui Ion Neculce, nu știm. În ceea ce privește casa Rătianu, în care se află acum "Solidaritatea", stilul ei o apropie de casa spătarului Dimitrie Beldimaru din str. Săulescu (azi imobilul adăpostește tipografia Universității de Medicină-Iași). Se observă intenția de a acorda mai multă importanță etajului, parterul fiind utilizat pentru încăperi de serviciu. Mult mai înalt, etajul adăpostește saloane, dormitoare (fotografia pe care o reproducem reprezintă salonul de sus al familiei). Ultimul locatar și proprietar de drept al imobilului a fost farmacistul Rătianu, prin descendent Alexandru Rătianu din București, care, probabil, își revendică proprietatea și va recîștiga. Dar această reîntîlnire a stăpînului cu casa va fi extrem de dureroasă.

Priviți această fotografie de epocă, minuțioasă și lucrată cu multă acuratețe. În colțul salonului atrage atenția soba monumentală cu colonade pentru a încălzi cel mai bine marele salon; plante ornamentale, tavan ornamentat, candelabru complicat cu cristale, măsuțe de argint, pe șemineu un bust de interior - totul respiră bun gust opulent, interior de burghez înstărit. Rătianu avea farmacie în Piața Unirii, sub hotelul Traian, făcea parte din lumea bună a Iașului. Admirați acest salon și comparați confortul de odinioară cu cel de azi, afară de cazul cînd posezi vilă.

Acum, în această încăpere atît de ospitalieră cîndva, pun flecuri la pantofi și bat pingele cei cîțiva cizmari cooperatiști, pierduți în imensitatea interioarelor. Totul e unsuros, părăginit, dezolant. Scrie, cu patos, Miron Costin cronicarul: "Precum munții cei înalți cîndu ei se năruiască în vre-o parte, pre cît sînt meri înalți, pre atîta și roadă mai mare fac, așa și casele cele înalte și tocite de vreme îndelungată, la mare cazną purced a decădea, cîndu cad din nepăsare omenească. O, să-l bată Dumnezeu pre celu carele nu cunoaște greutățile clăditului și lipsurile pe care le cer eforturile celor ce le fac". Recitind aceste rînduri, mă gîndesc ce-ar putea scrie cronicarul intrînd azi în casele din str. Crișan, dacă ar mai avea pană. Dar, din păcate, i-a zurat pana din mînă, așa că bietul Miron Costin de lîngă Teatrul Național stă sus, pe soclu și numai se preface că scrie. Dar la fel se preface și "Solidaritatea" că are centrală și are director, cînd, de fapt, e pe drojdie. Preluînd însă patosul cronicarului, să ne închipuim ce-ar simți (nu ce-ar putea zice!) vechii locatari cînd, intrînd în salonul care era mîndria casei, în locul muzicii languroase de tango, ar auzi bocănituri de ciocane și atmosfera din balada lui Topîrceanu cu "sărman cizmar". Miroase a piele prost dubită, a murdărie, a vax și a toate cele dintr-un atelier de cizmărie.

În rest, pereți coșcoviți, tavan căzut, geamuri opace, podea știrbă; și așa mai departe. Dezolant halul în care a ajuns biata casă! Familia Rătianu s-a risipit, au mai rămas niscaiva rădăcini și, poate, vreo mlădiță tînără. Iar casa a decăzut mai rău, urmînd soarta celor neînsuflețite. Cum de-a ajuns în asemenea hal? Casa aceasta de pe dîmb, stătea în mijlocul unei grădini înfloritoare. Avea spre valea Bahluiului o perspectivă promițătoare. Peste drum, în fața bisericii Lozonschi, se afla cîrciuma lui moș Kanter, vestitul popas al celor care ieșeau de la

În fotografie, salonul de sus al casei Rătianu, astăzi sediul cooperativei "Solidaritatea"

baie ușurați și însetați. Vinurile lui erau vestite. Beciul lui Kanter trecea pe sub stradă și se lega de beciul acestei case. Din subsolul acestor case plecau pe vremuri vreo două catacombe, cu țînte necunoscute. Legenda povestește că în aceste beciuri era vin adus de departe, de la Cetățuia, cu un cal care avea felinar în frunte și care circula pe sub pămînt.

După cîte știu, firida, astupată acum cu gunoaie cizmăresti, avea legături cu beciul hanului din colț str. Langa în Crișan, care a fost descoperit acum cîțiva ani și au fost scoase la iveală butoaie cu vin. Peste stradă, sub casele Gheorghiu, din str. Colonel Langa, se deschide firida care pornește pe sub biserica catolică.

Pentru astăzi: cum se face că "Solidaritatea" în atîția ani nu și-a putut construi un sediu al ei? Cînd vor reveni casele Rătianu în rolul lor cel adevărat?

Pentru mîine: Am avut dreptate în tableta recentă despre Iașul subteran și pericolul de sub Teatrul Național? ■

Cetatea scufundată

Presa română și afacerea "Caritas" (2)

Liviu ANTONESEI

Mai întîi, presa a spus un lucru esențial despre "Caritas", pe care organizatorii nu l-au spus depunătorilor: că se poate pierde, că nu are cum să cîștige toată lumea. În al doilea rînd, presa a descris corect mecanismul jocului, astfel încît cel care dorește să riște să o facă măcar în cunoștință de cauză. În al treilea rînd, pentru că prăbușirea mai rapidă a jocului este esențială pentru reducerea numărului de păgubași. Jocul oricum s-ar fi încheiat, însă, în loc de cîteva sute de mii de oameni care-și vor pierde banii, ar fi putut fi cîteva milioane. Am văzut în "Evenimentul zilei" mesajele celor care critică ziarul pentru publicarea informațiilor despre joc. Sînt oameni care au cîștigat deja și au motive să fie recunoscători. Mai sînt și alții care s-au înscris în joc și, pentru a cîștiga ei, au nevoie ca alții să aibă încredere în joc și, deci, să depună banii din care ei ar putea să cîștige. Să mă ierte cel de sus, dar mi se par ambele categorii la fel de imorale. Primii au cîștigat pentru că ceilalți sînt în joc. Cei din urmă doresc răul altora pentru binele lor!

Datoria presei e să informeze corect - ea a făcut exact acest lucru în legătură cu sistemul "Caritas". A acționat, deci, moral. Mult mai moral decît publicațiile care, publicînd listele de cîștigători, nu au făcut altceva decît să provoace noi victime.

Odată cu încheierea experienței "Caritas", vom avea cîteva mii de milionari mai mult în România, care-au făcut averea prin naivitatea cîtorva sute de mii sau milioane. Vom mai avea o experiență amară de trecut în catastiful nostru postrevoluționar, precum și o rată a inflației sporită cu cîteva zeci de procente. Și, poate, cu voia Domnului, vom avea cîteva sute de mii de români mai puțin naivi.

P.S.: Presa a publicat lista a peste 40 de parlamentari înscriși la "Caritas". Moral ar fi ca partidele ce i-au trimis în Parlament să-i invalideze. Nu doar pentru că s-a vorbit de cîștiguri "dirijate" - mă îndolesc că în favoarea cetățeanului obișnuit -, ci pentru că era de datoria Parlamentului să elaboreze o legislație care să împiedice desfășurarea unor asemenea escrocherii. Că legislația încă nu este, mai înțeleg - parlamentarii noștri au mult de lucru! -, dar că există unii dintre ei înscriși în joc, asta depășește orice putere de înțelegere. ■

CREDINȚĂ ȘI PĂCAT

Drumul istoriei trece prin religie

■ dacă n-ar fi fost "pavăza" credinței, am fi avut astăzi, probabil, un zîmbitor președinte musulman, cu studii făcute la Teheran

Cotiturile istoriei, cum este aceasta pe care o trăim, presupun și o rejudecare a istoriei, o încercare de a regîndi procesul istoric, o reconstruire a filosofiei istoriei. Sigur, nu e ușor. Cei care, de pildă, și-au dat lucrarea de doctorat cu tema "Agricultura socialistă în regiunea Constanța", cum a făcut senatorul-istoric (sau istoricul senator, cum vreți să-i spuneți) Gheorghe Dumitrașcu, vor mai fi capabili să facă doar "istorii", dar nu istorie. Pe de altă parte, cei tineri, care se formează acum, sînt prea cruzi ca să creeze acele sinteze atît de necesare. În lipsa acestor sinteze, alcătuitorii de manuale școlare sînt și ei debusolați. Așa încît, la patru ani de la învălmășeala din Decembrie, copiii noștri au doar manuale "amendate" pe ici, pe colo, fără o concepție clară sau, mai bine zis, cu aceeași concepție, dar mai bine mascată. Se învață, bunăoară, cît de exploatați sînt (în regimul capitalist, desigur) copiii Shanhaiului; sau că orînduirile se înșiră ca mărgelele pe ață, tot crescînd și dezvoltîndu-se precum broasca fabulistului francez (nu-i scriu numele, că eu am făcut numai limba rusă în școală), bineînțeles, ultima orînduire - știți Dumneavoastră care - fiind cea mai.

Nu sînt specialist în domeniul istoriei, așa încît nu pot da sfaturi de cum va trebui să arate istoria de mîine. Totuși, un lucru mi se pare însă necesar de remarcat, acela că drumul istoriei se întretaie cu acela al religiei, neputînd exista una fără alta. Căci istoria relatează destinul omului în viața pămîntească. Dar această istorie (microcosmosul) e o părticică din macrocosmos. Cu alte cuvinte, există o metafizică a lucrurilor lumii, un rost superior fără de care n-ar exista decît haos. Istoria celestă predetermină istoria și destinul omului. Există un prolog în cer, unde este "dată" istoria lumii. Cerul nu este numai deasupra noastră și la oarecare distanță de noi, ca o sferă transcendentală, aproape de neatins; cerul este și adîncul adîncului vieții noastre spirituale.

Spațiul limitat al articolului de față nu ne permite să aprofundăm (de altfel, aceasta e treaba istoricilor), dar ideea căii comune a culturii istoriei și a cultului (ambele cuvinte au

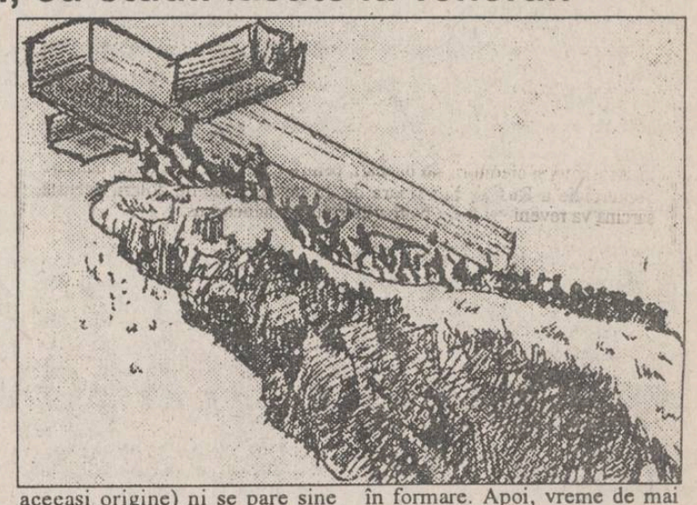

aceeași origine) ni se pare sine qua nou în abordarea istoriei.

Dincolo de această remarcă (cum spuneam, fundamentală prin importanța ei) să observăm că întreaga istorie a poporului nostru este saturată de credință. Ideea divină a fost prezentă încă de la nașterea poporului român. Ce-am fi fost, ce Românie de coclauri sălbaticite, dacă n-ar fi fost Cartea sfîntă, care să ajungă în mîna sălbaticului dac și colonistului roman? Credința a dat un sens, un rost noului popor în formare. Apoi, vreme de mai multe secole, ce-am fi fost în fața valului otoman, dacă n-ar fi fost "pavăza" credinței? Am fi avut astăzi, probabil, un zîmbitor președinte musulman, cu studii făcute la ... Teheran. Să mai pomenin de mulțimea de oameni ai bisericii, "făcători de țară", de la Andrei Șaguna pînă la sutele de preoți uciși în închisorile comuniste?

Iată tot atîtea motive ca drumul istoriei să treacă prin religie.
(Radu PĂRPĂUȚĂ)

POLIGON

Politică și delicatese

■ euforia Opoziției ce nu și-l închipuie pe premierul Văcăroiu trecînd nămeții și ieșind la iarba verde din primăvară îi va aduce acesteia o guvernare peste vreo două ministere neimportante

Dorin SPINEANU

Am invidiat întotdeauna pe cetățenii care au certitudini. Lor le este totul clar, nu mai e nimic de explicat, ceea ce trebuie să se întîmple se va întîmpla, iar ceea ce nu trebuie - așișderea... Acum, iată, sînt gata să jur că nu-l invidiez însă pe dl. Liviu Antonesei care are o mare, imensă certitudine: **opoziția va guverna larna aceasta**!

Măi, mi-am spus, să știi că simpaticul meu amic are el niscaiva informații din surse oculte de-i atît de sigur cînd proclamă iminența unei schimbări de regim. (Căci asta ar fi - o schimbare de regim), ori, poate, e doar euforizat de iarna aceasta năprasnică și nu-l vede pe Văcăroiu trecînd nămeții și ieșind la iarba verde din primăvară. Cea de-a doua variantă mi se pare cu mult mai plauzibilă, dar să nu uităm că toată lumea s-a îmbătat cu apă rece cînd a proclamat că actualul guvern (diletanți, de!) n-are zile multe. Și uite că are. Ba, profețesc eu, va ieși și din clinciul acesta, încă mai întărit fiindcă, să nu uităm, nu sub Stolo sau Roman a intrat România în Europa, ci chiar sub ăștia de acum, de la putere.

Ei, dar o schimbare tot va fi: se va ajunge la un guvern de uniune națională (95 la sută ei, restul ai noștri).

Vezi, d-aia-i opoziția slabă, coane alegătorule - tot așteaptă să cadă singuri ai lor, iar ai noștri să vină de la sine la vîrf, acolo unde-s toate șmenurile posibile, bașca nu te trage nimeni la răspundere că doar tu faci legea.

Dar, de, se poate renunța la certitudini și guverna foarte bine peste vreo două ministere neimportante. Important e că și ai noștri pot guverna, adică, ehe - Politică și delicatese! ■

O întrebare veche din 1990

Este opoziția pregătită să participe la guvernare?

În mod evident, opoziția parlamentară din România are, față de echipa de la putere, o serie de avantaje, unele dintre ele fiind aproape inerente. Opoziția e mai puțin compromisă, fiindcă, de obicei, guvernarea e aceea care compromite un partid sau o alianță politică; opoziția reprezintă schimbarea, alternativa și propune oameni noi, a căror imagine nu s-a erodat și nu a ajuns să plictisească electoratul; opoziția poate promite mai ușor decît puterea, avînd la dispoziție un "cec în alb" (sau aproape "în alb"), spre deosebire de putere, care întotdeauna este încărcată de datorii mai mari sau mai mici - promisiunile neonorate. În plus, opoziția română mai are o caracteristică - Convenția Democratică (unul dintre cei doi poli ai opoziției) are, din punctul de vedere al moralei, o reputație mult mai bună decît echipa de la putere sau... chiar decît propriii colegi de opoziție - P.D.(F.S.N.).

Numai că toate aceste atuuri indiscutabile sînt aproape anihilate de un neajuns esențial: lipsa unei strategii viabile, atît pentru accederea la guvernare, cît și pentru perioada în care la putere se află adversarii politici. Ceea ce e mai grav. Dovada? S-a crezut de atîtea ori că președintele Iliescu și guvernele sale vor fi nevoiți să renunțe la putere, sau măcar să o împartă cu opoziția. Situația României s-a înrăutățit din ce în ce mai tare, puterea a gafat în mod constant, și totuși brețele făcute de opoziție au fost, de cele mai multe ori, cînd a vrut echipa de la Cotroceni.

Acum, situația respectă tiparul obișnuit: constrînsă de Fondul Monetar Internațional, puterea trebuie să ia, în plină iarnă, niște măsuri economice extrem de dure. Se teme să o facă de una singură, fiindcă asta ar însemna să-și asume toată răspunderea. Și atunci este chemată opoziția, mai ales că și Occidentul a sugerat o asemenea soluție.

Ce va fi mai departe? Opoziția s-a arătat dispusă să participe la guvernare, și asta destul de repede. Dar cum ar putea arăta o echipă a opoziției, care să se cupleze cu o altă echipă, cea a actualei puteri, pentru a forma guvernul?

Chiar dacă e mai compromis decît Convenția, Partidul Democrat (F.S.N.) are o serie de lideri care au atît exercițiul puterii, cît și pe cel al unei opoziții combative. În plus, P.D.(F.S.N.) are și o imagine mai bună în anumite medii politice occidentale, iar Petre Roman deține o funcție importantă în cadrul mecanismelor asociate pactului nord-atlantic (N.A.T.O.).

În ceea ce privește bagajul Convenției Democratice, acesta este mai sărac la capitolul "competență politică și administrativă", excepție făcînd Partidul Liberal-'93 și cîteva personalități din celelalte partide componente.

Convenția nu are structuri puternice și eficiente în teritoriu; liderii săi nu găsesc, adesea, limbajul potrivit pentru a influența alegătorii; steagul moralității se transformă adesea într-o sulița à la Don Quijote, ducînd la o naivitate romantică, al cărei loc nu este în politică, ci în romanele cavalerești.

Evident, participarea la guvernare constituie o tentație mare, dar opoziția ar trebui să-și aprecieze bine propriile puteri.

O singură întrebare ar fi suficientă, pentru a aproxima situația actuală: dacă, pînă acum, puterea a reușit să discrediteze opoziția, atît de eficient, transformînd-o într-un adversar ușor de combătut, ce se va întîmpla cînd opoziția va fi asociată la guvernare, iar căile de compromitere se vor înmulți în mod evident?

Partidul Național Liberal s-a asociat la guvernare cu una dintre echipele președintelui Iliescu. Urmarea?

P.N.L. a ieșit din Convenție, apoi din Parlament, iar acum încearcă să învie, departe de politica reală. E drept, și fostul P.N.L.-A.T. a avut o asemenea aventură, de anvergură mai mică, dar rezultatele au fost mai puțin dezastruoase, contextul fiind altul.

Nu demult, președintele partidului de guvernămînt, Adrian Năstase, declara că partidul său e gata să treacă în opoziție. Are toate motivele să declare așa ceva, fiindcă P.D.S.R. este bine înfipt la toate nivelurile administrației și economiei.

Dacă ar aprecia mai bine situația, poate că actuala opoziție ar rezista tentației și ar urma o cură de pragmatism politic, începînd chiar cu a.b.c.-ul.

Săptămîna trecută, președintele P.A.C., N. Manolescu, declara că, alături de actuala opoziție, președintele Iliescu ar putea merge departe. "Chiar pînă la capăt", a precizat dl. Manolescu.

Într-adevăr, e posibil ca președintele Iliescu să ajungă "pînă la capăt". Dar fără actuala opoziție, care n-ar fi, eventual, decît un nedorit "tovarăș de drum". **(Lucian POSTU)**

PUNCTE DE VEDERE

Rusia vrea un nou tip de federalizare pentru Republica Moldova

Pe la jumătatea lunii decembrie 1917, fără a avea vreo invitație, un comisar trimis de Petrograd și o delegație de bolșevici și-au făcut apariția la Chișinău, împărțind în stînga și în dreapta felicitări pentru proclamarea statalității moldovenești, începînd cu data de 2 decembrie. Reprezentanții legali ai Sfatului Țării și ai Consiliului Directorilor Generali, cum se numea atunci consiliul de miniștri, le-au ghicit imediat intențiile federaliste și de subordonare și au declarat, prin ziarul "Cuvînt moldovenesc", din 15 decembrie, că "Republicii moldovenești nu-i trebuiesc astfel de comisari". Iată că după 76 de ani, gestul se repetă cu mici diferențe, desigur. Zilele acestea, emisarul Nicolae Medvedev s-a aflat într-o vizită la Parlamentul Republicii Moldova și a propus ca printr-un decret, semnat de președintele Mircea Snegur, să se alcătuiască o comisie pentru aplanarea conflictului transnistrian. Din această, probabilă, comisie să facă parte Rusia, Republica Moldova și extremiștii coloniștilor ruși din Tiraspol, care la data de 2 septembrie 1991 au secesionat teritoriul de dincolo de rîu cu majoritate românească.

Rusia urmărește să-și legalizeze baza militară de la Tiraspol și să nu mai fie putere ocupantă. Dar cum să tratezi cu Rusia pe baze egale dacă ai teritoriul ocupat?! Spre exemplu, americanii au baze militare în alte țări, dar cînd li se cere să plece, ei pleacă. Apoi ei nu se instalează ca putere armată pe teritoriul altui stat decît după ce s-au semnat tratatele legale cu termene fixe, cam de cinci ani. Ori, Rusia este deja instalată în zona Tiraspol, teritoriu care nu este al ei, ci al unui stat străin, membru al O.N.U. Potrivit dreptului internațional, nimeni nu are voie să mențină sub ocupație un teritoriu aparținînd altui stat. Un alt dedesubt al dorinței ei de federalizare a Republicii Moldova ar fi limitarea în timp a bazelor militare. Rusia vrea cu tot dinadinsul să mențină fără nici un termen baza militară de la Tiraspol.

Nu pricepem de ce delegatul Moscovei cere ca viitoarea comisie să fie alcătuită printr-un decret? Asta nu-i așa de dragul lelii.

S-ar putea ca, într-o bună zi, mai mulți oficiali să fie legați de mîini și de picioare, precum au fost legați în 1941 cei zece martiri din Răzeni și împușcați în gură că nu au respectat prevederile decretului cu pricina.

În fond, Rusia vrea o federalizare pe care n-o acceptă la ea acasă, spre exemplu în Cecenia sau în alte republici care vor să devină independente. Dacă partea transnistreană va avea armată proprie, granițe proprii, drapel propriu, organe de administrație și de putere proprii, monedă proprie, suveranitatea Republicii Moldova va fi iluzorie. **(Prof. M. M. COJOCARU)**

La filiala din Iași a Fondului Proprietății Private principala intenție constă în

Maximizarea profitului societăților comerciale

■ *"Consider că angajații noștri au prea multe societăți comerciale a căror activitate economică o urmăresc" - a declarat directorul filialei Iași a FPP II Moldova, Alexandru Căpitănescu*

Procesul marii privatizări presupune transferarea a 30 la sută din acțiunile societăților comerciale cu capital de stat, în acest moment, către Fondul Proprietății Private, care devine astfel al doilea principal acționar al firmelor, după Fondul Proprietății de Stat. FPP-ul este organizat ca orice altă societate comercială, principala lui activitate fiind de a gestiona partea de capital social al firmelor, pînă la trecerea ei în proprietata populației. Pentru această gestionare, salariații FPP-urilor au posibilitatea de a face numiri în Consiliile de administrație ale unităților, consiliul în cauză fiind singurul în măsură să hotărască principalele acțiuni economice. În legătură cu aceasta, directorul Alexandru Căpitănescu, al filialei Iași a FPP II-Moldova, ne-a declarat: "Fiecare dintre cei 8 salariați ai noștri are un număr de 17 societăți comerciale de care se ocupă. Consider că membrii Consiliilor de administrație trebuie să fie din județ, și asta deoarece, pe lîngă problema transportului și a posibilităților de informare reduse în cazul unor distanțe mari, nu cred că un specialist oricît de bun din altă parte poate cunoaște problemele unei firme cu care nu are contacte permanente. Pe de altă parte, nu trebuie ca membrii C.A. să facă parte din societatea respectivă, datorită faptului că, oricît de bun ar fi, acesta privește toate problemele prin prisma situației pe care o întîlnește la nivelul unei secții sau al unui atelier pe care îl conduce. Strategia pe care o vom urmări are ca principal scop maximizarea profitului la societățile comerciale".

Trebuie subliniat că prin aceasta ar putea fi rezolvate cel puțin o partr dintre problemele legate de cucerirea unor noi piețe de desfacere, retehnologizare, recalificarea personalului, ca și scăderea disponibilizărilor de personal. **(A.T.)**

LEGISLAȚIE

Noi precizări privind aplicarea Taxei pe Valoarea Adăugată

a) Vînzarea de cărți, ziare și reviste este scutită de T.V.A. independent de modul de realizare directă, prin intermediari, pe bază de abonament.

b) Prestările efectuate de radio și televiziune sînt scutite atît la unitățile care realizează programele cît și la cele care le difuzează.

Lucrările efectuate la domiciliul clienților pentru recepția programelor audiovizuale sînt supuse taxei pe valoarea adăugată, nefiind o prestare de televiziune.

c) Formularele comune tipărite și distribuite prin grija Direcțiilor Generale a Finanțelor Publice și Controlului Financiar de stat județene și a municipiului București în baza H.G. nr. 768/1992 nu sînt supuse taxei pe valoarea adăugată atît la unitățile care le tipăresc cît și la cele de distribuire.

Bunurile din import necesare investițiilor, constituite ca aport în natură, potrivit art. 12 din Legea nr. 35/1991, privind regimul investițiilor străine, republicată în anul 1993, sînt scutite de TVA, conform art. 6, lit. B alin. prenultim.

Același regim se aplică și bunurilor din import, destinate investițiilor, achiziționate din aportul în numerar al investitorului străin la capitalul social ori la majorarea acestuia. **(Selecție realizată de Costel STROESCU)**

Guvernul României a decis

Trecerea Agenției Naționale pentru Privatizare în subordinea Fondului Proprietății de Stat

Conform informațiilor furnizate de directorul general al Fondului Proprietății de Stat, Pantelimon Medar, în cursul ultimei săptămîni a avut loc la București ședința în timpul căreia Agenției Naționale pentru Privatizare a fost trecută în subordinea F.P.S. Această acțiune a avut loc în urma hotărîrii Guvernului din data de 12 noiembrie și se datorează faprului că F.P.S. este pe cale de a se autodesființa, avînd în vedere numărul redus al salariaților, precum și puterea redusă exercitată în domeniul privatizării, informează Mediafax. Ioan Roșca, purtătorul de cuvînt al Guvernului a declarat: "Motivul acestei subordonări este autorizarea unei singure instituții pentru coordonarea procesului de privatizare".

Reamintim că Fondul Proprietății de Stat este posesorul a 70 de procente din valoarea capitalului social al societăților comerciale cu capital de stat.

Poziția unui membru al conducerii Agenției Naționale pentru Privatizare, respectiv Alexandrina Mihăiescu, este următoarea: "Preluarea filialelor județene ale A.N.P. de către F.P.S. este justificată, deoarece Agenția a avut un rol mai mult experimental, de a învăța anumite lucruri legate de privatizare (distribuirea certificatelor de proprietate, organizare de licitații, evaluări și vînzări de active)".

Reamintim că la Iași, în curînd, vor fi anunțați oficial reprezentanții F.P.S. pentru firmele de stat din județ, urmînd să aibă loc, pînă la sfîrșitul acestui an, Adunarea generală a principalilor acționari, F.P.S. și Fondul Proprietății Private, la aceste unități economice. **(Alln TOCAN)**

De curînd a fost înființată

Banca Turco-Română

■ capitalul social este de peste 2,5 milioane dolari ■ durata de funcționare a băncii este de 99 de ani ■

La Agenția Română de Dezvoltare a fost înregistrată societatea cu participare de capital străin Banca Turco-Română S.A. Societatea este constituită prin asocierea Bayndir Holding A.S., Băncii Comerciale Române S.A, Bayndir Insaat Turizm Ticaret Ve Sanayi A.S., Baysam Insaat Taahhut Ve Sanayi A.S. și Dange Sigorta A.S. Durata de funcționare a societății este de 99 de ani. Sediul social se va afla în strada Ion Cîmpineanu nr. 16, sector 1, București. Banca Turco-Română va funcționa ca o bancă comercială, putînd deschide filiale și agenții în România și străinătate după aprobarea prealabilă a Băncii Naționale. Capitalul social al băncii va fi de 2,5 miliarde lei, participarea la constituirea acestuia fiind: Bayndir Holding A.S. - 77 %, Banca Comercială Română - 20 %, Bayndir Insaat Turizm Ticaret Ve Sanayi A.S. - 1 %, Bayasan Insaat Taahhvet Ve Sanayias - 1 %. Aportul părții străine este de 2.012.000 $ (80 %), iar cel al părții române de 500.000.000 lei (20 %). **(Medlafax)**

Congresul american a aprobat

Acordul Nord-American de Liber Schimb - NAFTA

■ președintele Bill Clinton consideră aprobarea NAFTA de către membrii Camerei Reprezentanților ca un moment definitoriu pentru istoria S.U.A.

Acordul Nord-American de Liber Schimb care a fost aprobat de 234 de membri din totalul de 434 ai Camerei Reprezentanților a S.U.A. va crea o puternică zonă de comerț liber pe continentul nord-american prin reducerea barierelor comerciale între S.U.A., Canada și Mexic. Acest acord va intra în vigoare la începutul anului 1994 și, conform agenției de presă Mediafax, președintele american Bill Clinton consideră că vor fi create peste 200 de mii de noi locuri de muncă în următorii doi ani. Totuși, Departamentul Muncii a apreciat că se vor pierde aproximativ 500 de mii de locuri de muncă în S.U.A.

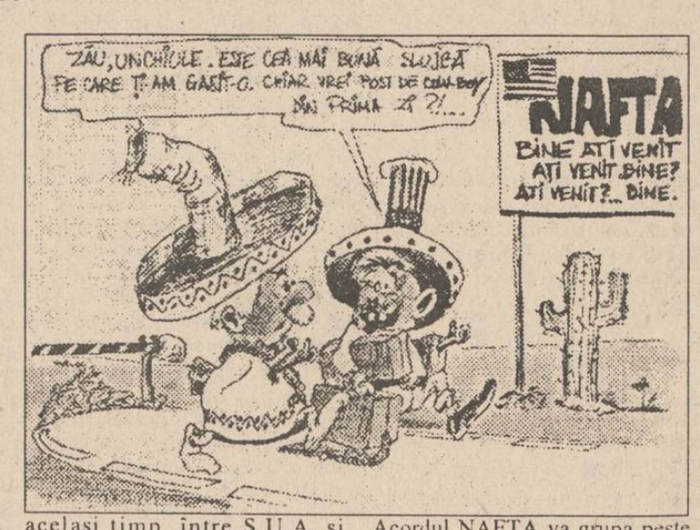

Referitor la situația emigranților din Mexic, în Canada și S.U.A. este posibil ca numărul acestora să crească în perioada imediat următoare, existînd previziuni conform cărora volumul acestei emigrări va cunoaște o oarecare reducere pe o perioadă mai lungă de timp. Practic, marile schimbări vor avea loc în relațiile comerciale dintre Canada și Mexic și, în același timp, între S.U.A. și Mexic, deoarece Canada și S.U.A. au încheiat deja un pact de comerț liber. Este posibilă o oarecare creștere a prețurilor în cele trei țări, sfera taxelor fiind puternic afectată, estimările fiind de aproximativ trei miliarde de dolari pierderi datorită costurilor programelor de recalificare și pierderea veniturilor tarifare. Acordul NAFTA va grupa peste 370 de milioane de persoane dintr-o zonă geografică cuprinsă între Acapulco și Oceanul Înghețat iar producția economică totală va fi de aproape 7 mii de miliarde de dolari. Singurul concurent serios al comerțului celor trei țări din America de Nord ar putea fi doar Comunitatea Europeană. **(Alln T.)**

INFORMAȚII COMERCIALE

Tîrg de bunuri de consum la Poiana Brașov

În perioada 2-9 decembrie a.c., la Poiana Brașov se va desfășura Salonul național "Sport-Turism-Cadouri", organizat de Camera de Comerț și Industrie a României, împreună cu Ministerul Comerțului și alte organisme. La acțiune sînt invitați să participe producători și comercianți din sectorul public, cooperatist și privat din grupele: încălțăminte și îmbrăcăminte destinate sporturilor și turismului (confecții, tricotaje, încălțăminte); materiale pentru jocuri și activități sportive, turistice și de agrement; articole pentru cadouri specifice sărbătorilor de iarnă (jocuri, jucării, cosmetice, gablonzuri, bijuterii, ceasuri, galanterie, papetărie, culturale, ornament pom de iarnă).

Organizatorii asigură, contra cost, cazarea participanților. Pentru comercianți taxa de participare, inclusiv T.V.A., este de 12.000 lei. **(C.S.)**

A fost rezolvată o veche problemă

Un dispozitiv pentru reducerea consumului de carburant

■ noul dispozitiv permite și creșterea puterii motorului ca și reducerea emisiei de noxe

Principiul de funcționare a noului dispozitiv englez Fuelsaver se bazează pe realizarea unor straturi metalice depuse în camera de ardere a motorului care protejează suprafața camerei. Aceste straturi înlocuiesc în timp stratul de calamină, ducînd la dispariția punctelor fierbinți care favorizează autoaprinderea și scăderea randamentului combustiei. Principalele avantaje ale acestui dispozitiv sînt următoarele: reducerea consumului tipic de benzină cu 18,5 procente sau de motorină cu aproximativ 5 procente; recuperarea costului într-o perioadă de maxim 10 luni, prin economiile realizate, în funcție de vehicul și de gradul de exploatare; reducerea depozitelor de calamină în cilindri, precum și îmbunătățirea accelerației.

Randamentul maxim al dispozitivului este atins după aproximativ 40 mii kilometri parcurși și poate funcționa în parametri normali pînă la 240 de mii de kilometri. La ora actuală, pe piața românească au fost lansate 5 tipuri de asemenea dispozitive, toate dimensionate în funcție de capacitatea motorului. Montarea lui se face prin intercalarea dispozitivuluui pe conductă între pompa de combustibil și carburator sau pompa de injecție. **(A. TOCAN)**

Management

Sarcini manageriale

O componentă importantă a resurselor umane dintr-o organizație o reprezintă conducătorii (leaders), managerii (managers). În S.U.A., de pildă, 1/3 din totalul forței de muncă active este considerată ca făcînd parte din categoria "manageri", deoarece în practica americană manager este "oricine dă directive". A încerca o definiție a managerului poate părea un demers cel puțin inutil. Cuvîntul a intrat deja în uzul comun al majorității oamenilor. De aceea, nu vom risca o definiție proprie, ci vom încerca să-i lămurim sensurile. Astfel, un manager poate rezolva unele probleme de conducere din mai multe ramuri de activitate, nu numai din domeniul sportului, unde, de altfel, în afară de "impresari" sînt și antrenori care sînt tot manageri. În literatura de specialitate managerii sînt definiți ca "oameni care folosesc rapid prilejurile ivite", ca "acei indivizi care au drept de a da dispoziții" sau "care sînt elaboratori de decizii". La un grad mai mare de generalitate, pot fi considerați "indivizi dintr-o organizație «încărcați» cu putere, influență și prestigiu".

■ Ce este un manager

Acesta este o persoană care ocupă un post de conducere și care este chemată să exercite funcțiile managementului: previziune, organizare, coordonare, antrenare și control-evaluare. "Nimic altceva" dar cîți din actualii conducători de unități economice sînt conștienți măcar (prima condiție pentru a merge mai departe) că menirea lor este să prevadă obiectivele organizației/firmei (sau componentele structurale la care își desfășoară activitatea) și modalitățile de realizare ale acestora; să dimensioneze resursele ce urmează să fie atrase și alocate pentru realizarea obiectivelor; să organizeze activitatea din domeniul condus, în sensul de a grupa posturile și funcțiile pe formații de lucru sau compartimente și a le atribui spre exercitare personalului; să coordoneze deciziile și acțiunile personalului din subordine în vederea realizării obiectivelor; să motiveze corespunzător salariații funcție de realizarea obiectivelor și gradul de implicare în realizarea acestora; să evalueze rezultatele obținute la nivelul domeniului condus, să le compare cu obiectivele stabilite și să depisteze cauzele generatoare de puncte forte sau disfuncționalități? Un veritabil manager este întotdeauna și un bun

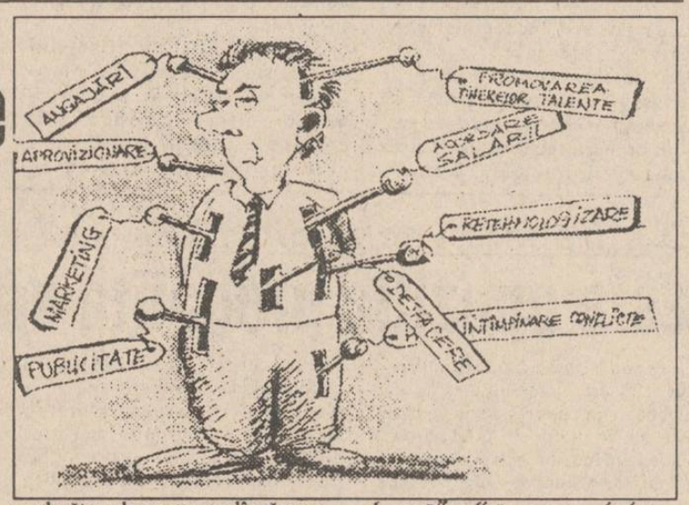

conducător, deoarece, pe lîngă competența de conducere (acumulată prin experiență), are și competența/capacitatea de a "descoperi oportunități". Dacă nu are această capacitate, este conducător, dar nu și manager.

■ Managerul lucrează foarte multe ore

Într-un studiu american sînt redate sugestiv și exact caracteristicile generale ale muncii managerilor. Iată, pe scurt, care sînt acestea: managerul lucrează foarte multe ore; managerul este foarte ocupat; munca managerului este fragmentată, episoadele sînt foarte scurte; managerul are o muncă foarte variată; managerul este, de regulă, "om de casă", adică marea majoritate a timpului său de muncă se desfășoară în interiorul companiei; munca managerului este în primul rînd orală; managerul are foarte multe contacte; managerul nu este un planificator reflexiv, el este prea ocupat pentru a găsi perioade suficient de mari de timp neocupat, pentru a schița o strategie; informația este ingredientul de bază în munca managerului; managerul nu știe, de regulă, cum își petrece timpul, cum trec orele lui de muncă? Urmează firește întrebarea: cum poate fi depășită această stare de lucruri? Primul răspuns pe care îl avem la dispoziție: prin acumulare de experiență, lucrînd și învățînd în același timp. Experiența trebuie completată permanent prin înnoirea cunoștințelor specifice, prin urmarea unor programe de training în domeniul managementului.

Agenția de Turism **NET**
organizează WEEK-END
26-28 noiembrie 1993
BORSEC
- transport autocar
- cazare vile II
- cost 8.000 lei
Informații și înscrieri:
- Ag. Turism NET (Casa Modei - Mezanin), orele 9.15-17.00.

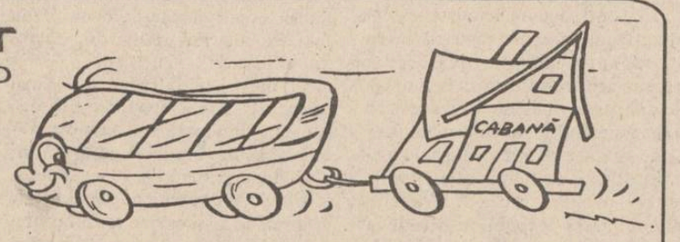

Doriți siguranța zilei de mîine?

INTERBRANDS, companie internațională specializată în distribuția de produse MASTER FOODS angajează

agenți de vînzări
în Iași și în județele din Moldova

INTERBANDS asigură continuitate pe termen lung și venituri medii lunare sporite, cu șanse de creștere substanțială, în funcție de rezultatele dvs.

Condițiile de angajare sînt:
- experiență în domeniu,
- posedarea carnetului de conducere și a unui autoturism,
- prezentarea unui curriculum vitae.

NU EZITAȚI, sunați la 01/311.33.10; 311.33.15, sau scrieți imediat la căsuța poștală 22-272 București, în atenția d-lui R. Rohan

Șansa dvs. se numește: *INTERBANDS*
Marketing & Distribution SRL ROMANIA

SNICKERS® whiskas Pedigree Uncle Ben's®

CARNETUL ZILEI

LUNI, 22 noiembrie 1993

✝ Sf. Ap. Filimon, Onisim și Arhip; Sf. Mc. Cecilia

VREMEA

-13°– -4°C

În următoarele 24 de ore, vremea va continua să se răcească, fiind deosebit de rece pentru această perioadă. Cerul va fi noros. Pe spații relativ extinse va mai ninge. Vîntul va sufla slab, pînă la moderat, cu unele intensificări trecătoare, din sector NE, viscolind sau spulberînd zăpada. Temperaturile maxime vor oscila între -8 și -4 grade, temperaturile minime, între -13 și -9 grade. (**Gheorghe CANACHE - Centrul de Prevedere a Vremii, Bacău**)

TV BUCUREȘTI

TVR 1 13,00 Calendar ● 13,30 Desene animate ● Ratonii ● 14,00 Actualități ● 14,10 TVR Iași ● 14.50 TVR Cluj-Napoca ● 15,40 Țara cerbilor ● 16,05 Avanpremiera săptămînii ● 16,15 Magazin agricol ● 16,45 Actualități ● 17,00 Emisiune în limba maghiară ● 18,30 Cîntecul veșnic tînăr ● 19,00 O viață pentru o idee ● 19,30 Desene animate ● **20,00 Actualități** ● 20,40 Publicitate ● 21,15 Publicitate ● **21,20 "Inelul cu briliant"** ● 22,30 Identități culturale ● 23,20 Actualități ● 23,40 Repriza a treia ● 0,30 Închiderea programului.

TVR2 14,00 Actualități ● 14,10 Splendoarea mogulilor. Episodul 1. ● 15,00 Repere etnofolclorice ● 16,00 TVE Internacional ● **16,30 Film serial: OSHIN** (Japonia, 1983) ● 17,00 Veniți cu noi pe programul doi ● 20,00 Video-satelit ● 21,00TVM ● 21,30 Limbi străine ● **22,30 Film serial: NAVARO: PENTRU PRIETENIE, PENTRU MOARTE** ● 24,00 Închiderea programului.

TV SATELIT

11,30 EUROSPORT Patinaj artistic 13,00 Euosport Schi alpin 15,00 Eurosport Auto 16,00 RTL Ilona Christen 17,00 Eurosport Fotbal american 18,30 Eurosport Patinaj artistic 20,30 Eurosport Știri sportive 21,10 VOX Omul care l-a împușcat pe Kennedy 21,15 RTL 2 Cover up 21,15 Mic dejun înn pat 23,10 PRO 7 Powerman II după Tokyo Powerman 0,00 Eurosport Fotbal 2,30SUPER CHANNEL Ascunzătoarea

RADIO NORD-EST(70,76 MHZ)

Luni 12.30 Avanpremieră Radio Nord Est 12.40 Știrea zilei 12.45-15.00 Magazin muzical 15.10-17.30 Nord Est Magazin (știri, infromații din actualitatea locală, muzică, rubricile Infosport-15.40, Financiarul-16.40) Buletine de știri din actualitatea locală, națională și internațională: 13.00, 14.00, 15.00, 16.00, 17.00

RTV EUROPA NOVA

Radio - Program

6.00-24.00 8.00 Matinal duminical ● 11.00 Tonomat ● 12.00 Observator ● 15.45 Avanpremieră ● 16.00 Caleidoscop ● 18.40 Mondoradio ● 20.00 Power Play ● 21.00 Music Collection ● Aripa unui vis. Buletinele de știri (Infonova) vor fi difuzate din oră în oră, între 6.30-11.30 și 15.30-19.30

TV Nu meite luni

RADIO IAȘI

6,00 Diminețile noastre ● Â,00 Știri ● 9.05 Radiosfera● 13,00 Radiojurnal București ● 13,20 Sunetul muzicii ● 14,00 Întîlniri ... pe unde scurte ● 16,00 Radiojurnal ● 16,10 Radiograme ● 18,00 Știri 18,05 Corespondența radio - Muzică populară ● 19,00 Știrile serii. Sport. Meteo ● 19,10 Radio - magazin sportiv ● 20,00 Bijuterii instrumentale ● 20,40 Dixieland parade● 21,00 Evenimentul zilei ●

TEATRU

Teatrul Național "V. Alecsandri" prezintă la ora 19,00 spectacolul "Rosenkranz și Guildenstern sînt morți". La sala Studio, la ora 19,00 va fi prezentat spectacolul "D'ale carnavalului" de I.L. Caragiale

SPITALE DE GARDĂ

Spitalul de Urgențe tel 140690, Spitalul "Sf. Spiridon" - clinica a II-a medicală, tel. 142730 Maternitatea "Elena Doamna" tel. 146570

FARMACII DE GARDĂ

Farmacia nr. 2 Piața Unirii

CINEMATOGRAFE

■ **Cinematograful "Republica"** (Telefon: 114327); 19-25.XI.1993 - orele: 9;11;13;15;17;19; **"Liceenii în alertă"**. Producție România, 1993. Comedie polițistă pentru tineret. Premieră.

■ **Cinematograful "Victoria"** (Telefon: 112502); 19-25.XI.1993 - orele: 9; 11; 13; 15; 17; 19 **"Preda-tor 2"**. Producție S.U.A., 1990. Thtiller polițist cu tentă S.F. Premieră.

■ **Cinematograful "Copou"** (Telefon: 145738) 19-25.XI.1993 - orele: 9;11;13;15;17;19 **"Pasiune fără limite"**. Producție S.U.A., 1993. Thriller psihologic.

■ **Cinematograful "Dacia"** (Telefon: 164740) 19-25.XI.1993 - orele: 9;11;13; 15; 17; 19 **"Testoasele Ninja 3"**. Producție S.U.A., 1992. Film de aventuri comice.

■ **Cinematograful "Tineretului"** (Telefon: 117178); 19-25.XI.1993 - orele: 9; 11; 13; 15; 17; 19; **"Pururea tînăr"**. Producție S.U.A., 1992. Comedie sentimentală.

■ Videoteci cu programe de filme artistice pentru tineret

- La sala mică a cinematografului "Republica"(orele: 10; 12; 14; 16; 18; 20)

- Sala din str. Sf. Andrei, nr. 17 (orele: 9;11;13;15;17;19)

MÎINE

EXPOZIȚIE

Inspectoratul pentru Cultură al județului Iași, împreună cu ambasada Republicii Chile și Complexul Național Muzeal organizează expoziția fotografică "Pablo Neruda - poet al națiunii", care se va deschide la ora 12,00 la sala Victoria. Participă excelența sa, Jorge Carvajal, consulul Republicii Chile, prof Mario Castro , prof Constantin Pricope și criticul literar Ioan Holban

CURSUL VALUTAR

valabil pentru ziua de 22.11.1993

Cursul de referință stabilit pentru principalele valute în urma licitației de la BNR, valabil pentru astăzi este de:

1074,00 lei/USD
1583,88 lei/GBP
180,67 lei/FRF
626,42 lei/DEM

CURSUL DE SCHIMB AL DOLARULUI

VALABIL PENTRU DATA DE 19 - 11 - 1993

Casele de schimb valutar	CUMPĂRARE	VÎNZARE	COMISION
BANCA AGRICOLĂ	1750	1837	3%
BCR	1600	1680	10%
BRD	1640	1722	0.50%
Bankcoop	1650	1732	0%
Bancpost	1650	1725	0%
BRCE	1650	1732	0%
Banca Dacia Felix	1550	1620	10%
Agenția de turism Moldova	1600	1680	7%

MICA PUBLICITATE

AUTO-MOTO

● Vînd Lada 1200.S, stare excepțională, producție 1982, 100.000 km, preț 1.750.000, negociabil. Tel. 178254, după ora 17,00. (13158)

CASE, TERENURI

● Urgent cumpăr (preiau contract) apartament 1 cameră sau garsonieră confort I, zonele C.U.G., Nicolina I sau II, Podu Roș, Cantemir, Alexandru, Tătărași, (exclus parter și ultimul etaj). Ofer 2-2,5 mil. lei, negociabil. Tel. 140400.

VÎNZĂRI

S.C. NORD-EST TOURS S.R.L. Iași vinde **ULEI FLOAREA SOARELUI** din recolta 1993, la următoarele prețuri:
- vrac - 1050 lei/kg
- îmbuteliat - 565 lei/sticlă 0,5 l
Informații și comenzi la fax 098/144577 sau la sediul Agenției de Turism NET (Casa Modei - Mezanin)

S.C. CIDU S.R.L. Iași, Str. N.Iorga nr. 40, vinde

aragaze 4 ochiuri

tip Satu Mare. Tel. 130561.

S.C. *Marex* S.R.L.
Bd. Independenței nr. 19, la etaj
- cele mai mici prețuri:

porțelanuri; cristaluri; stofe de sezon; mobilă Relaxa; covoare persane diverse culori și dimensiuni; pături.

Telefon: 115824.

CUMPĂRĂRI

● Cumpăr pentru colecție vechi piese de artă, obiecte de vitrină, ceasuri, monede, medalii, bijuterii etc. Tel. 113089. (13155)

ÎNCHIRIERI

● Licean din Basarabia, caut gazdă în preajma Liceului M. Eminescu (doresc liniște). Str. Octav Botez nr. 2, căminul liceului, camera 24, Radu Gorincioiu.

OFERTE SERVICII

● Profesor, meditez matematică pentru admitere la facultate și bacalaureat. Preț - 1500 lei/oră. Tel. 128563.

Execut lucrări dactilografie.
Telefon 124503, 129204.

D-ra Carmen Grădinaru, coafeza de la firma Exclusiv, își invită onorata clientelă în noul sediu din Str. Ștefan cel Mare (lîngă Casa de Modă), unde va presta aceleași servicii de bună calitate.

● Editez pe calculator orice fel de lucrări. Tel. 146753. (13160)

LOCURI DE MUNCĂ

● S.C. F.P.I. Iași angajează prin concurs director economic și jurist. Relații la sediul societății, b-dul Chimiei nr. 14, telefon 136604. (13171)

● Primăria municipiului Iași organizează în ziua de 8 decembrie a.c., ora 10,00, la sediu, concurs pentru ocuparea postului de arhitect șef. Condiții pentru înscriere la concurs: domiciliul stabil în municipiul Iași; studii superioare de specialitate; vechime în specialitate, minimum 5 ani. Tematica pentru concurs și documentele necesare înscrierii sînt afișate la sediul Primăriei.

DIVERSE

✝ **AGENȚIA DE POMPE FUNEBRE S.C. SINDA UNIVERSAL** ✝
Str. Eternității nr. 85, tel. 171233

Noi sîntem alături de Dvs., cînd pierdeți pe cineva drag, nu numai cu gîndul ci și cu fapta!

Vă punem la dispoziție următoarele servicii: îmbălsămare; transport; obiecte de înmormîntare; cruce (lemn sau metal); sicrie brad, stejar; coroane naturale sau artificiale; rezervări praznice; procurare produse alimentare.

Agenția de Turism NET organizează excursii în:

TURCIA - 24 noiembrie, 1 decembrie, 33.000 lei, autocar Sano sau Mercedes Irannational.

Informații și înscrieri la sediul agenției Casa Modei - Mezanin, orele 9.15 - 17.00.

FELICITĂRI

● Familia urează gemenelor Mihaela și Gabriela Maxim, la împlinirea vîrstei de 14 ani, multă fericire, bucurie și împlinirea tuturor viselor. "La mulți ani!" și mult noroc în viață.

● Gabriela și Liviu Pisaltu urează nașei lor Marieta Berbece un călduros "La mulți ani" fericiți.

MATRIMONIALE

Italian, patron office

import-export diamante, pietre prețioase și aur, absolut singur înauntrul sufletului, necăsătorit, stare materială foarte bună, 48 ani, cu spiritul încă tînăr, prezentabil, de o fidelitate absolută, nebăutor, nefumător, maximă seriozitate, caut exclusiv domnișoară/doamnă tînără, frumoasă, afectuoasă, 20/35 ani, chiar și divorțată, interesată de cunoașterea mea doar în scopul unei căsătorii din dragoste.
Scrieți-mi, atașînd o fotografie.
Adresa mea: Camerin Giorgio, via San Salvatore 38/F, Valenza (AL), Italia, telefon 0131/953117NB.
Telefonare non serve, non voglio/scrieveti-mi tassativamente il italiano, non importa errori, per foto intendo faccia, fronte e profilo, intera persona, in piedi, fronte e profilo, la descrizione deve esser dettagliata plu'possibile, e'inutile scrivere senza i requisiti richiesti, la lettera verra'cestinata. Se dopo i tempi tecnici postali non riceveti riposta, la riposta vi e'gla stata data e'negativa non solecitate grazie. Tutto si fara'per corrispondeza fino alla mia decisione d'incontro.

DECESE

Profund îndurerați, Elena - soție, Petronela - fiică, George - nepot anunță decesul după o lungă dar grea suferință a celui care a fost un deosebit soț, tată și bunic

DIMITRIU DIMITRIE
- 73 ANI -

Înmormîntarea va avea loc marți, 23.11.1993 la Cimitirul Eternitate, ora 13.00. Cortegiul va porni de la Biserica Sf. Neculai (Tătărași).
Vei rămîne veșnic în inimile noastre.

CONDOLEANȚE

Lacrimi și regrete pentru cel ce a fost bunul nostru cumnat și unchi,

DUMITRIU DIMITRIE

Condoleanțe familiei îndurerate din partea familiei Cionca din Vatra Dornei.

● **Familiile Airinei și Brezeanu transmit sincere condoleanțe d-nei Cristina Darie pentru incredibila și nedreapta dispariție a fiicei MIHAELA PLEȘCAN.**

● **Familia Tocan transmite sincere condoleanțe d-nei Elena Dumitriu pentru greaua pierdere pricinuită de decesul soțului.**

● **Colegii de la Catedra de Utilaj Metalurgic a Facultății de Știință și Ingineria Materialelor sînt alături de dr. ing. Adrian Dima în aceste momente de despărțire de iubitul său părinte, preot stavrofor IOAN DIMA - Bîrlad, din familia fostului Episcop al Hușilor, Grigore Leu. Sincere condoleanțe.**

MULȚUMIRI

● Biblioteca Centrală Universitară "M. Eminescu" Iași mulțumește pentru ajutorul acordat în vederea organizării celei de-a IV-a Conferințe Naționale a Asociației Bibliotecarilor din Învățămînt din România: Cotidianului MONITORUL; Grupului Școlar de Arte și Meserii "Gh. Asachi"; Liceului Economic nr. 2; Camerei de Comerț și Industrie Iași; R.A. Locuința; S.C. COMTOM S.A.; FORTUS S.A.; S.C. LACTIS S.A.; S.C. MECON S.A.; S.C. PANGRAN S.A.; S.C. PECO S.A.; S.C. PESCARIS S.A.; S.C. TAMAZ-FRIGOCARNE S.A.; Stațiunii de Cercetări Pomicole Miroslava; Fabricii de zahăr Pașcani; UNIREA S.A.; ALIMENTARA CENTRAL; ANTRECONS Vaslui; ELMA Ltd Vaslui; Grădinii Botanice; Fermei Blăgești; S.C. ALEP S.R.L.; ASTRA S.R.L.; Bolta Rece S.R.L.; S.C. ODEON S.R.L. Vaslui; S.C. NAEL S.R.L.; S.C. NIP S.R.L.; S.C. TEDDY S.R.L.; S.C. TOPAZ S.R.L.; S.C. AGROIND Ciurea; S.C. ALFINCOOL Iași; S.C. IRENE S.R.L. Bacău; Primăriei municipiului Pașcani; Stației C.F.R. Iași; Magazinului Moldova; Hotelului Traian; AVICOLA S.A.; ȚIGARETE S.A.; O.J.T. Iași; d-lor Ion Ciubotaru și Pavel Diaconu.

● Grupul creativ "Mirabilis" Iași felicită grupul creativ "Argos" din cadrul S.C. REMAR S.A. Pașcani pentru invenția medaliată cu aur la Salonul Mondial al Invenției Cercetării și Inovației Industriale Brussels - Eureka 1993. Sîntem mîndri de voi!

EDITOR

Nord-Est s.r.l.
Str. Smârdan nr. 5
Tel. 17.25.57 (centrala)
Fax 14.45.77

Președinte
Alexandru LĂZESCU
Vicepreședinți
Florin ZAMFIRESCU
Cezar CALUSCHI
Director executiv
Gabriel RUSU

Monitorul
Monitorul express
Str. Smârdan nr. 5
Tel. 17.25.57 (centrala)
Fax 14.45.77

DAN RADU
Redactor șef

OVIDIU ȘIMONCA
redactor șef adjunct
TUDOR AGAVRILOAEI
secretar general de redacție

EVENIMENT: TONI HRIȚAC (șef secție) Mihaela Cănănău, Dan Fodor, Cristian Hanganu,Dragoș Hutanu, Silviu Labeș, Cristina Leca, Cristian Medeleanu, Sorin Simon, Adina Scutelnicu, Ovidiu Scutelnicu, Săndel Tacu.
FOTOREPORTER: Constantin Plop
POLITIC: Lucian Postu (șef secție), Radu Meșniță, Cristian Racu
ECONOMIE: Costel Stroescu (șef secție) , Mihaela Brezeanu, Alin Tocan.
REPORTER SPECIAL: Vasile Cojocariu
CULTURĂ: Dorin Popa
SPORT: G.I.Nicolae (șef secție), Leonard Cănănău, G. Anghel, Victor Grădinariu, I.C. Teodor
REDACTOR DE SERVICIU: Ion N. Oprea
GRAFICĂ: Lucian Amarii, Daniel Melinte
RECLAMĂ-PUBLICITATE: Maria Vornicu, Liliana Cozma
CULEGERE-TEHNOREDACTARE COMPUTERIZATĂ: Cornelia Agavriloaei, Cerasela Cirimpei, Petronela Macovei, Florin Pavel, Liliana Signeanu,Mihaela Spineanu.

SECRETARIAT: Danicla Gongescu, Gabriela Pisaltu.

RADIO Nord-Est
70,76 MHz
Bd. Copou 19;
Tel. 145530; fax 146363

DIRECTOR DE PROGRAME:
Cristina Popescu
DIRECTOR DE PRODUCȚIE:
Livia Susanu

NORD-EST PRESS
- Agenție de știri -
Str. Smârdan 5; Tel. 144776; fax 14.45.77

EDITOR : Mona Dîrțu
Redactor: Dana Scripcă

Compania de publicitate NORD-EST
Membru I.A.A. (International Advertising Association)

Birouri: - str. Smîrdan nr. 5, tel. 17.25.57 (centrala), fax. 14.45.77 sau
- Casa Modei et. 1 str. Stefan cel Mare și Sfînt
SECRETAR EXECUTIV
Cristina Lozneanu

ABONAMENTELE se pot face la orice oficiu poștal din țară. MONITORUL figurează în Catalogul Presei interne la poziția 838.

Tipar offset
MULTIPRINT
Iași, Strada Sf. Lazăr nr. 49

HOROSCOP

BERBEC
(21 mart. - 20 apr.):
Nu vă pierdeți răbdarea, nici încrederea în viitor. Pasa proastă prin care treceți nu va dura o veșnicie și nu va lăsa urme adînci. Nu forțați mîna destinului.

TAUR
(21 apr. - 20 mai):
Ați pierdut iarăși ritmul de lucru, dar nu v-ați neglijat, totuși, afacerile. În dragoste, aspectele noi sînt, deocamdată, nesemnificative. Sănătate nu vă dă de gîndit.

GEMENI
(21 mai - 21 iunie):
Sînteți într-o prelungită stare de așteptare. Nu mai aveți mult și veți putea demara într-o întreprindere pe termen lung. Iubirile trecătoare vă inflamează, dar vă aduc necazuri..

RAC
(22 iun. - 22 iul.):
Cînd alții se pun pe treabă, dumneavoastră vă încurcați în afaceri sentimentale. Din fericire, pasiunile dumneavoastră au profunzime și stabilitate. Viața sentimentală cunoaște o perioadă înfloritoare.

LEU
(23 iul. - 22 aug.):
În sfîrșit, ieșiți la lumină, după ce o bună bucată de vreme ați trăit sub zodia suspiciunii și neînțelegerii. În afaceri vă recăpătați inspiratia. În dragoste, aveți posibilitatea să vă exprimați.

FECIOARĂ
(23 aug. - 22 sep.):
Simțiți deja frigul iernii. Săgetătorul, de care vă apropiați, vă ochește. În perioada care urmează este mai prudent să vă ascundeți firea. Potoliți-vă spiritul critic.

BALANȚĂ
(23 sep. - 22 oct.):
Nu mai țineți atît de mult nemulțumirile în dumneavoastră. Nu vă sfătuiesc să le revărsați asupra altora, dar nici să le adunați în singurătate. În dragoste, lucrurile merg rău.

SCORPION
(23 oct. - 21 nov.):
De data asta nu mai este vorba de o impresie: împotriva dumneavoastră se țese o cabală primejdioasă și este de recomandat să vă căutați cei mai buni aliați, căci singur nu veți izbuti.

SĂGETĂTOR
(22 nov. - 21 dec.):
V-ați ghemuit ca un arici. Ipostaza nu vă prinde, chiar dacă vă folosiți de ea ca mijloc de apărare. Cei din jur vă cunosc și vă iubesc pentru firea deschisă

CAPRICORN
(22 dec. - 19 ian.):
Găsiți prea multe cusururi celor din jur și aveți prea multă admirație pentru capacitatea dumneavoastră de a discerne. Cu toate acestea, reușiți să vă impuneți punctul de vedere și îi convingeți pe cellalți să se întoarcă la sentimente mai bune.

VĂRSĂTOR
(20 ian. - 18 febr.):
Starea de oboseală psihică își spune cuvîntul. Nu-i mai puteți păcăli pe partenerii de afaceri cu rezistenta fizică. Aveți mare nevoie de o perioadă de recuperare.

PEȘTI
(19 feb. - 20 mart.):
Aveți senzația că energia s-a scurs și că nu mai acționați decît din inerție. Perioada care urmează vă este nefavorabilă, dar asta nu înseamnă că trebuie să vă predați cu arme și bagaje.

LEGENDA:
- vă paște ghinionul
- prudența e mama înțelepciunii
- n-aveți nimic de pierdut
- șansa vă surîde

72.44
În curînd
Radio Nord-Est
va emite pe această frecvență 24 de ore pe zi.
MHZ

IUBIȚI ACEASTĂ FIRMĂ!
EA ESTE UN SPONSOR AL CONCURSULUI "TALONUL CARE VĂ PLĂTEȘTE ÎNTREȚINEREA"

S.C. **ALTER - EGO** S.R.L.
SOCIETA ITALO RUMENA IMPORT - EXPORT ROMANIA
Str. Cuza Vodă nr. 54 - Iași 6600
tel. 098/112610; fax 098/12720

Importă și vinde en gros:
● rechizite și articole pentru proiectare (import Italia, Germania, Japonia) ● ornamente și instalații electrice muzicale pentru pomul de Crăciun (import Italia) ● felicitări și jucării pentru sărbătorile de iarnă (import Italia) ● vopsele în spray (import Italia) ● tapet lavabil (import Italia și Anglia) ● faianță și gresie (import Italia)

© NORD-EST Advertising 1993

APELAȚI CU ÎNCREDERE LA SERVICIILE TAXIURILOR DE STAT,
TAXICOM

Taxiurile noastre pot fi recunoscute cu ușurință datorită casetelor luminoase "MONITORUL" pe care NUMAI NOI le avem.

OFERIM RAPIDITATE, CONFORT ȘI CELE MAI MICI PREȚURI PE KILOMETRU
200 lei/Km - tarif unic (zi, noapte)

tel. 953 sau 146593

©N-E Advertising 1993

FOTBAL - DIVIZIA A

Nu a mai fost îndeplinită norma

■ *Polynx Iași - Metalul Plopeni 1-0 (0-0).*

Stadion "Emil Alexandrescu", timp geros, teren înghețat, spectatori cca. 1000.

POLYNX: Bordeianu - Urdaru (min. 46, Frunză), Stafie, HARAGA, MUNTEANU - DRĂGOI, KEREZSI, Spirea, COBULEANU - Ambrosie (min. 50, ROTARU), DOBREA.

METALUL: Dogaru - Matei, DUMITRACHE (min. 72, Dumitru), Ștefan, Popa (min. 51, Andrei), M. Niță - I. Niță, PANĂ, Cernica - Nicorescu, RADU.

Au arbitrat bine: A. Grama (Bistrița), T. Demian (Zalău), L. Măleran (Brașov).

Observator F.R.F.: V. Filimon (București).

A înscris Rotaru (min. 68).

Pe o vreme imposibilă pentru fotbal, datorată unui ger pătrunzător care te îndemna să lași totul baltă și să te cuibărești la gura sobei, Polynx a primit vizita revelației acestui sezon, Metalul Plopeni. Și pentru că echipa oaspete, anul trecut încă mai evolua în cel de-al treilea eșalon, aceasta a crezut că și la Iași se va putea impune ca la Rîmnicu Sărat sau altundeva aiurea, abuzînd numai de degajări "țurțur". Polynx nu prea ia în serios jocul și nici pe metalurgiști, pe care îi tratează cu indiferența celui superior ca valoare. Din nefericire, golurile care i-ar fi putut pune la respect pe oaspeți nu au venit în număr atît de mare cum ne-am obișnuit în Copou, pentru că Polynx a ratat cu dezinvoltură cît pentru tot sezonul hibernal. Cu toate că ratările au înghețat și mai tare pe puținii spectatori prezenți, mingea nu a fost trimisă de gazde pe spațiul porții decît de trei ori. Adeseori, aceasta trecea milimetric pe lîngă poartă, așa cum s-a întîmplat în min. 16, cînd, după intrarea vijelioasă a lui Urdaru în careu și pasa la Dobrea, lobul acestuia din urmă trece peste portar și poartă! Nu intră în plasă nici bomba lui Kerezsi din lovitură liberă, nici mingea șutată de Spirea care, după un un-doi cu zăpada, ratează copilărește! Terenul înghețat îi joacă feste și lui Drăgoi, în min. 29, care, după o "trecere frauduloasă" de frontiera apărării adverse, șutează din întoarcere de la 14 m pe lîngă poartă. După pauză, ieșenii continuă să asalteze "igluul" ridicat de echipa ploperană, pentru ca, în min. 68, Polynx să-l topească pe centru, acolo unde oaspeții se blocaseră pe două rînduri. Golul superb a fost înscris de Rotaru, care, bine servit de Dobrea, a trimis un trasor în vinclul porții apărate de Dogaru, însă nu înainte ca mingea să lovească încheietura barelor. Pînă atunci am mai consemnat pasele de maestru ale lui Kerezsi și dezinvoltura lui Dobrea, ale cărui centrări au creat întotdeauna panică în careul advers. Marile ratări ale reprizei au fost cele ale lui Drăgoi (voleu spectaculos pe lîngă poartă) și Dobrea (șut din unghi, dar mingea se scurge tot pe lîngă poartă). De cealaltă parte, oaspeții s-au remarcat numai prin travaliu și dîrzenie. Singurele două șuturi spre poarta lui Bordeianu au fost slabe și fără periculozitate. **(Leonard CĂNĂNĂU)**

Din nou, tînărul Cobuleanu a fost la înălțime

Pe scurt

■ **Fotbal, Divizia Națională:** Sîmbătă și duminică, în etapa a XV-a s-au înregistrat următoarele rezultate: Electroputere Craiova - Sportul Studențesc 1-0; F.C. Brașov - U.T.A. 3-0; F.C. Farul - Rapid 2-1; Petrolul - Poli Timișoara 1-0; Oțelul Galați - "U" Cluj 1-1; Gloria Bistrița - Ceahlăul P. Neamț 2-0; Progresul - Universitatea Craiova 5-2; Steaua - Inter Sibiu 4-1; Dinamo - Dacia Unirea Brăila 2-0; **Clasament:** 1. Steaua 22 p. 2. F. C. Farul 18 p. (23-16). 3. Petrolul 18 p. (15-10)..... 16. U. Cluj 11 p. (19-24). 17. Poli Timișoara 11 p. (16-28). 18. Ceahlăul 10 p.

■ **Rugby:** Politehnica Agronomia Iasi a evoluat sîmbătă la Năvodari, în prima etapă a returului diviziei A2, în compania echipei locale Chimia. Scorul a fost 10-5 (7-5) pentru gazde, ieșenii reușind un singur eseu, prin Luca.

■ **Popice:** Tot sîmbătă trebuia să se dispute la Arena C.F.R. meciul C.F.R. Iași - Vega Ploiești, în cadrul Superligii masculine. Oaspeții nu s-au prezentat, astfel încît scorul partidei s-a consemnat 5200-0 pentru echipa ieșeană, care-și menține poziția de lider în cadrul seriei.

O nouă prezență românească în America

Ion Crăciunescu și Ilie Coț vor arbitra în cadrul turneului final al C.M. de fotbal

După ce tricolorii noștri au obținut în Țara Galilor pașapoartele pentru America, iată o nouă recunoaștere a fotbalului românesc de către forurile mondiale. Pe lista arbitrilor care vor oficia la turneul final al C.M. din 1994 se află și doi arbitri români, Ion Crăciunescu (Rm. Vîlcea), la centru, și ploieșteanul Ilie Coț, ca arbitru de linie. Selecționarea lui Ion Crăciunescu se datorează și prestațiilor excelente ale arbitrului român la turneul final al zonei asiatice, care a avut loc cu puțin timp în urmă la Doha (Qatar). **(GIN)**

FOTBAL - DIVIZIA A

Vremuri grele în Katanga

■ *Foresta Fălticeni - Constructorul Iași 4-0 (2-0)*

Stadion Foresta, decor hibernal, vreme de gerar, teren înghețat, 100 de spectatori tropotind înfrigurați.

FORESTA: Andrei - ȘCHIOPU, Ignia, ANTONIU, Ioniță - CROITORU, Schumacher, Alexandru, Drăgan - Maftei, LICHTENSTEIN.

Constructorul: Dobre - Tocariuc - Cantea, Cepoiu, Sucluc, Cojocaru - Ichim, Constantin (min. 74 Pară), Onofrei - TIRON, Ștefan (min. 46 Cîmpanu).

Arbitraj bun: Gh. Petrache (Călărași), M. Rus (Dej), Gh. Brad (Florești-Cluj).

Cartonaș galben: Sucluc (C).

Au înscris:

■ **Antoniu (min. 34)** - lovitură liberă de la 18 m, șut cu boltă.

■ **Maftei (min. 42)** - reia în gol un șut senzațional pe jos, din lovitură liberă de la 35 m, respins cu greutate de Dobre.

■ **Croitoru (min. 65)** - din lovitură liberă de la 18 m, șut ușor deviat de Sucluc, lovitura fiind acordată la un fault inutil al lui Cojocaru asupra lui Antoniu.

■ **Schumacher (min. 83)** - singurul gol din acțiune, dar urmare a unei gafe (unica, dar monumentală!) a lui Cepoiu. Degajarea sa defectuoasă este interceptată de un Maftei uluit, care pasează în spate și decarul gazdelor îl învinge pe Dobre de la 16 m.

O înfrîngere la scor în fața codașei clasamentului are darul de a umple de mînie proletară și indignare patriotică pe toți fanii din Katanga! Față de evoluția Constructorului (mai ales în prima parte) acest 0-4 este prea sever. Mai ales că, după primul iureș al gazdelor, "constructorii" puseseră binișor stăpînire pe joc. Și nu știu ce s-ar fi întîmplat dacă în min. 29 ieșenii ar fi deschis scorul: șut Suciuc, respins cu greutate pînă la Onofrei, centrare la 6 m, reluare Ștefan, portarul Andrei fiind bătut fără intervenția miraculoasă a lui Șchiopu! Dar au venit "secvențele" Antoniu (primul gol a picat la cea de-a cincea lovitură liberă din preajma careului, executată de acest excepțional șuteor). Jocul fălticenenilor acasă e binecunoscut în lumea fotbalului moldovean: marcaj polițienesc la limita regulamentului (și uneori dincolo de ea...), pressing "made in Wales", mingi aruncate la bătaie pentru masivul Maftei și forțarea a cît mai multe lovituri libere pentru "bombardierul" Antoniu. Ceea ce le-a reușit. Căci, sinteza primei reprize este: Antoniu - Constructorul 2-0.

La reluare, antrenorii C. Costăchescu și N. Ciocîrlan îl aruncă în foc pe Cîmpanu, dar această mutare nu aduce revirimentul scontat. Dominarea Forestei se accentuează, gazdele umblă și la cutia cu un-doiuri și alte combinații (spre deliciul spectatorilor care nu mai văzuseră de mult asemenea minuni pe la Fălticeni!). "Constructorii" sînt marcați psihic și, după ce maestrul Antoniu îi oferă lui Croitoru onoarea de a-l executa pe Dobre, cedează total. O ușoară revenire se produce după golul patru, se caută golul de onoare, dar se caută în zadar, pentru că, în friguroasa zi de 20 noiembrie 1993, toate planetele s-au adunat în zodia lui Antoniu!

Finalul de campionat pentru Constructorul este incendiar: acasă cu F.C. Acord Focșani și în ultima etapă cu balaurul cu șapte capete, F.C. Argeș, chiar în bîrlogul acestuia!

Zile grele...

G. I. NICOLAE

Celelalte rezultate: Callatis Mangalia - A.S. Rocar București 2-2; Portul Constanța - Gloria C.F.R. Galați 4-1; Chimia Rm. Vîlcea - F.C. Selena Bacău 1-1; C.S. Faur București - F.C. Argeș 0-1; Acord Focșani - Steaua Mizil 1-0; Bucovina Suceava - Gloria Buzău 1-0; Flacăra Moreni - A.S.A. Tg. Mureș 1-0.

1	F.C. Argeș Pitești	15	11	3	1	31_8	25
2	F.C. Acord Focșani	15	7	4	4	28_14	18
3	Steaua Mizil	15	7	4	4	17_12	18
4	Chumia Rm. Vîlcea	15	7	3	5	22_17	17
5	Flacăra Moreni	15	7	3	5	23_23	17
6	POLYNX IAȘI	15	7	2	6	23_10	16
7	Callatis Mangalia	15	6	4	4	24_25	16
8	F.C. Bucovina	15	6	4	4	20_26	16
9	F.C. Selena	15	6	3	6	22_23	15
10	Metalul Plopeni	15	6	2	7	18_14	14
11	ASA Tg. Mureș	15	6	2	7	17_19	14
12	C.S. Faur	15	6	2	7	17_20	14
13	CONSTRUCTORUL	15	5	3	7	17_24	13
14	Gloria Buzău	15	4	4	7	15_18	12
15	Portul Constanța	15	3	6	5	16_19	12
16	A.S. Rocar	15	4	4	7	11_21	12
17	Foresta Fălticeni	15	5	1	9	17_28	11
18	Gloria Galați	15	5	0	10	24_38	10

Fotbal - divizia B

Iarna, arbitrii și Armata Română i-au învins pe ieșeni

■ *Cozinda Botoșani - C.F.R. Tepro Iași 4-1 (2-0)*

În meticulozitatea lor, botoșănenii au organizat duminică jocuri de culise (public ostil, cîteva plutoane de soldați care au huiduit copios echipa antrenată de D. Toiu și M. Moldovan, vestiare neîncălzite, arbitri "de casă" etc.). Afirmația poate măguli orgoliul ceferiștilor, care nu reprezintă o echipă oarecare, după cum recunoștea crainicul stadionului. Din păcate, flatarea nu aduce puncte și nici golaveraj. Într-o atmosferă ostilă, la propriu și la figurat, s-a desfășurat un meci greu, presărat cu faze spectaculoase la ambele porți, dar îngreunat vizibil de zăpada abundentă (ninge de 12 ore). Prima repriză a fost dominată de gazde: în min. 11, Vasilache deschide scorul dintr-o lovitură liberă acordată cu generozitate de arbitrul Dan Ioan (Baia Mare). Faulturile dure la care sînt supuși ieșenii, impun înlocuirea încă din prima repriză a lui Țuțu și Helești cu Botezatu și Petrache. În min. 25, Jijie mai înscrie un gol ca urmare a unei greșeli de apărare ieșene. Finalul reprizei I și începutul celei de a II-a îi găsește pe botoșăneni într-o vizibilă cădere fizică, speculată de ieșeni prin golul lui Ștefancu (min. 47). Urmează o avalanșă de șuturi la poarta lui Rotărescu, arbitrul intervine și temperează zelul ieșenilor. În min. 66, la un henț în careu văzut doar de arbitru, Vasilache transformă penaltyul și tot el mai înscrie o dată, în min. 75, din lovitură liberă. În min. 70, la un fault nesancționat de arbitru, Botezatu reacționează violent, botoșăneanul Maxim îl cîrpește pe Botezatu și ambii jucători văd cartonașul roșu. Paradoxal, chiar și la 4-1, cel mai bun de pe teren a fost portarul ieșean Sîrbu, care a avut cîteva intervenții deosebite!

Brigada de arbitri (bine de ținut minte!): Dan Ioan (Baia Mare), G. Grec (Borșa), M. Onofrei (Remetea). **(Val GURALIUC)**

Celelalte rezultate: Cotidian Bacău - Mureșul Toplița 3-0; A.S.A. Cîmpulung - Melana Săvinești 1-0; C.F.R. Pașcani - F.C. Sf. Gheorghe 2-0; Nitramonia Făgăraș; Vrancart Adjud 2-0; Electromecon Onești - Aerostar Bacău 8-1; Cetatea Tg. Neamț - Minerul Gura Humorului 2-0; FEPA'74 Bîrlad - Petrolul Moinești 0-2; Minerul Comănești - Harghita Od. Secuiesc 1-1; Bucovina Rădăuți - Rapid M. Ciuc 3-0 (neprezentare).

Antrenorul de la Iasitex, Marius Cosol, are motive să fie nemulțumit

Handbal feminin - divizia B

Numai cu Anicuța Caraiman nu se poate cîștiga un meci

■ *Iasitex - Dorobanțul Ploiești 23-29 (12-12)*

După victoria din etapa trecută de la Vaslui, handbalistele de la Iasitex au crezut că partida cu Dorobanțul Ploiești, disputată ieri în Sala Polivalentă, va fi un simplu joc de antrenament, în care nu se putea pune nici un moment la îndoială problema învingătorului. Și după cum începuse meciul, se părea că fetele noastre intuiseră bine, pentru că la un moment dat conduceau cu o diferență de scor lejeră: 5-1 (min. 8) sau 9-4 (min 15). Dar pentru că focul ieșean nu a mai fost alimentat la timp cu goluri, vîlvătaia de debut a pălit treptat, pînă cînd, în min. 21, s-a stins definitiv, oaspeții preluînd conducere cu 10-9. Pînă la pauză, suflînd în cărbuni, Iasitex egalează la 12, dar la reluare ploieștencele toarnă apă peste jar, înscriind gol după gol, printr-o pseudo-apărare ieșeană făcută varză.

Și cu toate eforturile Anicuței Caraiman, care a înscris aproape jumătate din golurile echipei, nu s-a mai putut face nimic, rezultatul final al partidei, stabilit de M. Popa, reprezentînd o victorie meritată a oaspeților.

Pentru Iasitex au înscris Caraiman (10), Condrea (3), Negură (2), Hăman (2), Costandache (4), State (2). **(Leonard CĂNĂNĂU)**

Baschet masculin - divizia B

Victorie clară, scor confortabil

■ *Politehnica C.S.Ș. Unirea Iași - Polisan București 85-50 (48-30)*

Sîmbătă dimineața, în prezența cîtorva zeci de spectatori, am văzut o partidă agreabilă (mai ales pe parcursul primei reprize), cu faze de baschet curat, chiar dacă nu strălucitoare prin cine știe ce virtuți tehnico-tactice. Elevii antrenorului Radu Boișteanu au dominat cu claritate partida, conducînd din primul pînă în ultimul minut. Politehnica a început în forță partida, cu un Baciu foarte vivace și un Moroie plin de fantezie, ajungînd să conducă, în min. 5, cu 13-2. Apoi bucureștenii au o perioadă de revenire, apropiindu-se pînă la o diferență de trei puncte (16-13). Toate acestea nu aveau să fie decît un simplu foc de paie care nu i-a speriat pe ieșeni. Gazdele au luat partida pe cont propriu și - bazîndu-se pe un pressing eficient și o bună circulație a balonului - și-au executat cu sînge rece adversarii. Scorul de la pauză ar fi putut fi mult mai mare dacă nu s-ar fi irosit o mulțime de situații favorabile sub panoul advers. Cam același a fost aspectul partidei și după pauză. Zarurile fiind aruncate, antrenorii celor două echipe și-au permis să introducă în teren și jucători tineri, pe care să-i rodeze pentru întîlnirile viitoare. Jocul a mai pierdut din spectaculozitate dar nu și din dîrzenie. Scorul final ne scutește de orice comentariu privind diferența de valoare dintre cele două echipe. Trebuie să recunoaștem că am fi așteptat mai mult de la formația oaspete, dar aceasta a avut o prestație palidă sub nivelul chiar și unui campionat de divizia B. Singurul jucător remarcat din echipa bucureșteană a fost exstelistul Vlădescu (în vîrstă de 43 ani!) care însă n-a rezistat pe baricade mai mult de o repriză.

Cele mai multe puncte au fost înscrise pentru ieșeni de: Baciu - 14 (3 x 3); Pintilie - 12; Moroie - 11; Doboș - 11 și Ilie - 10. Arbitraj sobru și corect al brigăzii Bahrin (Bacău), Răileanu (Focșani). **(Ion C. TEODOR)**

P.S. La Ploiești au avut loc meciurile primului turneu de sală al Campionatului Diviziei B de baschet feminin. Echipa Politehnica C.F.R. Iași a obținut două victorii: 56-55, cu C.S.Ș. Nr. 2 București și 54-53, cu C.S.Ș. Sf. Gheorghe, și a pierdut în ultimul meci cu 45-48, cu C.S.Ș. Ploiești. În clasament conduce Comprcf Constanța, cu 4 victorii.

Volei masculin - divizia B

O victorie de prestigiu

■ *Nicolina Iași - Rapid București 3-1 (5-15, 15-12, 15-7, 15-9)*

Extraordinar spectacol voleibalistic au oferit ieri dimineață voleibaliștii de la Nicolina în liliputana sală Penicilina, mai plină ca niciodată! Atacuri bine gîndite, blocaje excelente, lovituri necruțătoare, toate le-au mers din plin voleibaliștilor ieșeni. Dar cel mai mult a impresionat forța morală de a reveni "din pumni", în momentele mai puțin faste. Să exemplificăm: după un prim set slab, pierdut, și începutul setului doi, care prefigura o victorie la pas a oaspeților, ieșenii recuperează de la 4-9 la 11-9 și cîștigă în final cu 15-12. În setul trei, revenirea este și mai impresionantă: de la 2-5 la 13-5 (scor final 15-7). Setul patru începe echilibrat, cu o perioadă îndelungată de schimbări de servicii la 4-4, dar pe serviciul excelent al lui Ion Știrbu, ieșenii se distanțează la 11-4. Finalul se reechilibrează, se ajunge la 12-9, dar ultimele schimburi de mingi revin echipei ieșene care, cu același sextet în tot meciul (Weissmann, Doboș, Jelezniac, Ion Știrbu, Ilie Știrbu, Bîrsan), obține o victorie îndelung aplaudată, menținîndu-se alături de Electra București în lupta pentru promovare. Cine ar fi crezut aceasta în primăvară? **(G. I. NICOLAE)**

P.S. Fetele de la Penicilina sînt de neoprit: sîmbătă, la Cluj, au învins cu 3-1 (-14, 11, 11, 7) pe Universitatea și conduc cu autoritate în clasamentul diviziei A.

IUBIȚI ACEASTĂ FIRMĂ!
EA ESTE UN SPONSOR AL CONCURSULUI
"TALONUL CARE VĂ PLĂTEȘTE ÎNTREȚINEREA"

S.C. LUF S.R.L.

© NORD-EST Advertising 1993

Vă oferă prin magazinul din Str. Sf. Lazăr nr. 53:
• articole din porțelan, cristal • haine de blană •
• produse textile •
Program: zilnic 8 - 20, sîmbăta 9 - 15, duminica 9 - 14.

Concursul organizat de Radio Nord-Est și Monitorul

Talonul care ne plătește întreținerea

Jocker -luna noiembrie

Aduceți setul complet de 12 taloane la sediul redacției Monitorul (Str.Smîrdan nr.5). Astfel puteți participa la tragerea la sorți care va desemna cei 10 cîștigători ai acestei luni.
Talonul jocker poate înlocui oricare din taloanele care vă lipsesc..
Un set complet poate conține maximum două taloane-jocker.

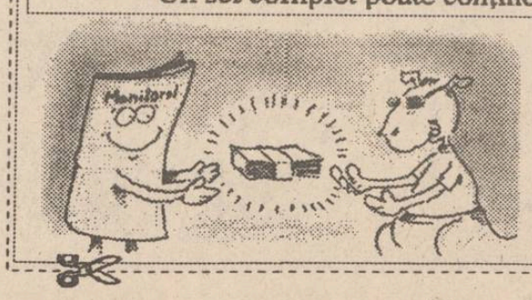

Numele .....
Prenumele .....
Adresa .....
.....
B.I. seria ..... nr. .....
Profesia .....
Vîrsta .....tel. .....

BCU

IAŞI

O operaţie de excepţie

Doi medici au implantat un vagin artificial unei femei

Pag. 2

INTERN

Primele victime ale viscolului

Trei persoane au fost găsite înghe-ţate şi acoperite cu zăpadă

SPORT

Handbalista Alina Bidirel vrea să revină la H.C. Aura

MARŢI
23 noiembrie
1993
An III,
Nr. 274 (728)
8 PAGINI - 80 LEI

cotidian de informaţii

Monitorul

Director onorific: AUREL LEON

Redactor şef: DAN RADU

Înainte de a anunţa Poliţia, Salvarea sau Pompierii, sunaţi la MONITORUL!

Telefon: 17.25.57

O FAMILIE ARE RESTANŢE LA PLATA ÎNTREŢINERII DE PESTE 100.000 LEI

Pentru că are datorii la întreţinere de peste 100 mii lei, cetăţeanul Constantin Lupu, care locuieşte în cartierul Dacia, aleea Drobeta, bloc Q 2, scara A, riscă să fie dat în judecată de către R.A. Termoficare. Constantin Lupu este sudor la Cooperativa "Metalul". Salariul său este de doar 38 mii lei lunar, însă ultimii bani (zece mii lei) i-a primit în luna septembrie. Soţia sa, Ionela Lupu, nu a lucrat niciodată şi nici nu poate face acest lucru, fiind suferindă de hepatită cronică. Nu se poate angaja nici măcar ca tonetar, pentru că nu are de unde să achite garanţia materială cerută de patroni. Cei doi au trei copii, toţi şcolari. "Am cerut un mic ajutor «Cantinei pentru săraci», ni s-a făcut un dosar dar trebuie să aşteptăm pînă cînd se va deschide cantina din Sfîntul Andrei. Mă gîndesc cu groază că, în curînd, va trebui să plătim şi căldura (pe care nu o avem)" - ne-a declarat, cu lacrimi în ochi, Ionela Lupu. R.A. Termoficare din Iaşi a trimis acestei familii necăjite un preaviz prin care îi informează că vor fi acţionaţi în judecată dacă nu-şi vor plăti datoriile în termen de 10 zile. "Cu ajutorul rudelor, sper să plătim măcar o parte din bani înaintea primului termen de judecată. Abia ne descurcăm, cu multă greutate, părinţii şi surorile ajutîndu-ne atunci cînd pot. Copiii noştri au cizmuliţe căpătate din milă. Nu ştiu ce vom face." - a mai adăugat Ionela Lupu. **(L. GOGĂLNICEANU)**

CE MAI E NOU

"Caritas" merge din ce în ce mai greu

Există indicii că în Cluj-Napoca, jocul de întrajutorare "Caritas" merge din ce în ce mai greu. Citind suplimentul ziarului "Mesagerul Transilvan", se poate constata că săptămîna trecută se efectuau plăţi către cei care au depus bani în data de 5 iulie a.c. Eliberarea cîştigurilor se făcea către cetăţeni al căror nume începe cu litera "N". Persoanele care au depus sume importante şi care urmăresc modul de funcţionare al acestui joc afirmă că plăţile pentru o singură literă se fac pe parcursul a cel puţin două zile. Un calcul simplu arată nu numai că perioada de eliberare a cîştigurilor ajunge să depăşească cinci luni de zile, dar că pentru ultimii depunători din lotul 5 iulie, fericitul moment ar putea avea loc la termene ce depăşesc o jumătate de an. Se constată, de asemenea, o scădere drastică a numărului de depunători în Cluj, fenomen ce s-ar putea accentua acum, ţinînd seama de vremea neprielnică pentru călătorii şi de faptul că o serie de curse C.F.R. sînt suspendate.

Iarna aceasta ne vor lipsi zahărul şi uleiul

La conferinţa de presă de astăzi de la Palatul Victoria, premierul Nicolae Văcăroiu a afirmat că problema acestei ierni este lipsa zahărului şi a uleiului. Cît priveşte cărbunele, gazele naturale şi păcura pentru această iarnă, dl. Văcăroiu a afirmat că stocurile existente nu dau motive de îngrijorare. Referindu-se la chestiunea uleiului, şeful Executivului a informat că a intensificat controalele pentru că producţia de floarea soarelui nu justifică creşterile de preţuri şi lipsa de pe piaţă a respectivului produs. Intensificarea controalelor face parte, după cum a declarat Nicolae Văcăroiu, din strategia de sancţionare a profiturilor speculative. În aceeaşi strategie se înscrie şi regimul de impozitare, care poate merge pînă la 80% pentru astfel de cîştiguri. Şeful Executivului a mai informat că, în cursul acestui an, din activitatea de control, bugetul statului a realizat încasări de 70 miliarde lei.

Nepoata lui Benito Mussolini are şanse să devină primarul oraşului Neapole

Potrivit primelor sondaje difuzate duminică seara de institutul DOXA şi reluate de A.F.P., nepoata fostului dictator italian, Alessandra Mussolini, care candidează din partea Mişcării Sociale Italiene - M.S.I. (neo-fascist), ocupă locul al doilea în alegerile municipale de la Neapole, cu un procentaj de circa 30% din totalul voturilor exprimate. Pe locul întîi se situează candidatul Partidului Democratic al Stîngii - P.S.D. (fost comunist), Antonio Bassolino, cu 48,5% din voturi. Observatorii politici pun acest avans al celor două partide, aflate la extremităţile eşichierului politic italian, pe seama deziluziei provocate alegătorilor de partidele politice tradiţionale, implicate adînc în scandaluri de corupţie şi manipulaţii de culise. *(alte amănunte în pagina 4)*

Automutilare la îndemnul diavolului

Vasile Dimofte, în vîrstă de 36 ani, din comuna Onceşti, judeţul Bacău, a fost adus la Spitalul Judeţean într-o situaţie critică, după ce şi-a ars mîna dreaptă, şi-a scos un ochi şi a sărit într-o fîntînă. După cum a declarat chiar el medicilor, Vasile Dimofte şi-a petrecut vara la mănăstirea Lainici din Gorj, intenţionînd să se călugărească, dar a renunţat şi s-a întors în comună ca să se căsătorească. Pe data de 19 noiembrie i-a apărut în vis diavolul, care i-a poruncit să-şi bage mîna dreaptă în foc. Vasile Dimofte s-a trezit brusc, şi-a pus mîna pe jăratec şi şi-a ars-o pînă la încheietură. S-a culcat din nou şi l-a visat iar pe diavol, care i-a spus să se scoale şi să-şi scoată un ochi. S-a supus şi a îndeplinit şi această poruncă, cu mîna stîngă rămasă întreagă. Văzîndu-l în acest hal, fratele său s-a dus să caute o maşină cu care să-l transporte la spital. Între timp, Vasile Dimofte s-a aruncat în fîntîna de unde a fost scos de cîţiva săteni. Cel posedat de diavol a ajuns în cele din urmă la spital, dar ochiul nu i-a mai putut fi salvat, iar mîna arsă urmează să-i fie amputată.

Atleta Doina Melinte a devenit cetăţean de onoare al municipiului Bacău

Consiliul municipal Bacău a aprobat, cu unanimitate de voturi, acordarea titlului de cetăţean de onoare al Bacăului atletei Doina Melinte, pentru merite deosebite. Diploma şi cheia municipiului urmează să-i fie înmînată marţi, 22 noiembrie, în cadrul unei festivităţi organizate de Oficiul de tineret şi sport Bacău, festivitate care va prilejui şi un bilanţ al sportului judeţean. Cu aceeaşi ocazie, numele Doinei Melinte va fi înscris pe o placă de marmură la Consiliul municipal Bacău. (Mediafax)

Explozibil ascuns într-o pădure de lîngă Baia Mare

În urma unei sesizări, Poliţia a găsit ascunse într-o pădure de lîngă Baia Mare, în apropierea drumului între Runcu şi Izvoare, 81 kg de explozobil. Acestea au fost furate de la carierele şi unităţile miniere din zonă de Doru Mureşan, 19 ani, şi Gabriel Fabian, 18 ani, ambii din Baia Mare. Hoţii de explozibil sînt cercetaţi în prezent de Poliţie.

Declaraţie senzaţională a premierului Văcăroiu

"Regele Mihai este binevenit în ţară, oricînd ar dori"

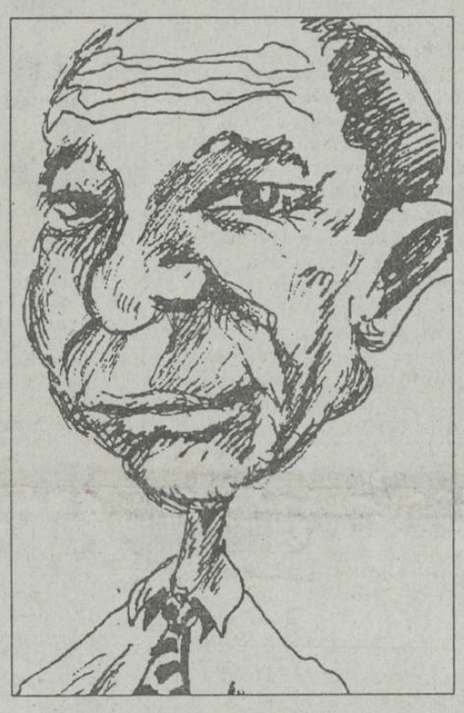

Conferinţa de presă a premierului Nicolae Văcăroiu, prilejuită de încheierea primului său an de guvernare, a constituit - prin declaraţiile făcute - o întoarcere cu 180 de grade faţă de însuşi programul de guvernare. Astfel, primul ministru a recunoscut că rata ridicată a inflaţiei este principalul eşec al guvernării, adăugînd însă că este adeptul unei privatizări mai rapide. Neaşteptată a fost declaraţia sa în legătură cu vizita fostului suveran în România: Regele Mihai este binevenit în ţară oricînd ar dori; trebuie doar să facă o cerere oficială. **(amănunte în pagina 4)**

BENZINA de azi - 400 lei litrul

Printr-un comunicat primit de la S.C. PECO S.A. sîntem informaţi că, începînd cu data de 23 noiembrie 1993, ora 0,00, vor fi aplicate noi preţuri la carburanţi, după cum urmează:

- benzină Premium şi benzină fără plumb: 400 lei/l;
- benzină Regular: 370 lei/l;
- benzină normală : 350 lei/l;
- motorină auto: 290 lei/l;
- combustibil tip P: 190 lei/l;
- combustibil tip M: 187 lei/l;
- butelii aragaz, încărcătură 12,5 kg - loco depozit centru fix şi loco depozit şi centru fix: 2500 lei/buc.; loco centru volant: 2670 lei/buc.; loco depozit domiciliu consumator: 2800 lei/buc;
- păcură: 134.496 lei/t. pentru un conţinut de sulf sub 1%.

Consiliul Municipal a hotărît să plătească 30% din valoarea apartamentelor aflate în construcţie

■ măsura este valabilă pentru tinerii căsătoriţi sub 30 de ani, handicapaţii şi invalizii de gradul I şi II

Ieri, Consiliul Municipal Iaşi a hotărît să subvenţioneze 30 % din valoarea locuinţelor aflate în construcţie pentru care anumite categorii de persoane au încheiat deja contracte de vînzare-cumpărare sau au primit repartiţiile pentru apartamente. Beneficiarii acestor subvenţii, conform H.G. 391/1993, sînt tinerii căsătoriţi sub 30 ani, handicapaţii şi invalizii de gradul I şi II. În Iaşi, sînt 16 blocuri pentru care Guvernul a alocat 740 milioane lei, în vederea reluării lucrărilor şi finalizării construcţiei pînă la sfîrşitul anului. Locatarii acestor blocuri, care aparţin categoriilor nominalizate în H.G. 391/1993, beneficiază şi de un împrumut pe termen lung (15 ani), cu dobîndă redusă (30 %). Iniţial, din acest împrumut, statul putea subvenţiona între 50.000 lei şi 30 % din valoarea locuinţei, dar avînd în vedere procesul inflaţionist, s-a hotărît subvenţionarea împrumutului cu 30 %, cota maximă admisă.

În numărul de mîine al cotidianului nostru vom publica lista celor 16 blocuri din Iaşi ai căror locatari pot beneficia de aceste facilităţi. **(Ovidiu LUNGU)**

Războiul secret pentru controlul firmelor de stat

■ În această perioadă, în economie are loc una dintre cele mai importante schimbări din ultimii 4 ani

■ Controlul statului asupra economiei va trece în mîinile reprezentanţilor F.P.S. şi F.P.P. ■ Reprezentantul F.P.S. are, practic, controlul asupra firmei a cărei activitate o coordonează. Din acest motiv, au început deja luptele de culise pentru numirea unor oameni convenabili Puterii în aceste posturi.

Ion Amihăiesei, preşedintele Consiliului Judeţean şi Dan Gâlea, prefectul judeţului.

Într-un număr anterior al cotidianului nostru, semnalam opiniei publice faptul că Prefectura şi Consiliul Judeţean Iaşi s-au implicat în mod nejustificat în numirea reprezentanţilor Fondului Proprietăţii de Stat la societăţile cu capital majoritar de stat din Iaşi. În dreptul la replică, trimis redacţiei noastre de către referentul de presă al Consiliului Judeţean, prof. Mihai Ciubotaru, acesta recunoaşte, practic, implicarea celor două instituţii în acţiunea menţionată, care şi-au depăşit, în acest fel, atribuţiile. Astfel, în dreptul la replică, se afirmă: "Consiliul Judeţean a răspuns, în realizarea propunerilor înaintate F.P.S., la solicitarea Prefecturii Iaşi, lucrarea sus-numită fiind comună."

În legătură cu acest subiect, prefectul Dan Gâlea a afirmat: "Activitatea F.P.S. nu este de competenţa Prefecturii şi chiar Guvernul ne-a cerut să nu mai răspundem la solicitările F.P.S. Am cedat totuşi insistenţelor directorului general al F.P.S., Pantelimon Medar, care ne-a rugat să le înaintăm cîte două sau trei propuneri pe care le vor analiza, urmînd ca dumnealor să facă numirile." Cele două afirmaţii sînt în totală contradicţie cu declaraţia directorului Pantelimon Medar, care, contactat de redactorii cotidianului nostru, a afirmat referitor la acest subiect următoarele: "Nu am solicitat Prefecturilor şi Consiliilor judeţene din ţară să ne ajute prin prezentarea unor propuneri pentru numirea reprezentanţilor noştri la firmele cu capital majoritar de stat. Noi am dorit doar o mobilizare a acestor specialişti, numiţi deja de F.P.S., pentru semnarea contractelor de reprezentare. Aceşti oameni au fost aleşi de către noi, în exclusivitate, conform unor principii valorice, din baza noastră de date, ce cuprinde un număr de 28 de mii de nume din toată ţara. Doresc să subliniez că nu sîntem subordonaţi Guvernului, ci doar Parlamentului României, căruia îi prezentăm anual un raport de activitate".

Conform declaraţiei prefectului Dan Gâlea, acesta recunoaşte că s-a implicat în mod nejustificat în acţiunea Fondului Proprietăţii de Stat. Din neconcordanţa dintre declaraţiile prefectului Dan Gâlea şi cea a directorului general al F.P.S., Pantelimon Medar, reiese clar că unul dintre cei doi ascunde, într-o formă sau alta, adevărul. Prin implicarea conducerii administraţiei locale în numirea reprezentanţilor F.P.S. pot fi promovate în funcţii cheie persoane care sînt agreate de actuala Putere. În felul acesta, economia va evolua după programul politic al Puterii actuale şi nu după legile obiective ale economiei de piaţă. **(Alin TOCAN)**

EFECTELE ZĂPEZII

Cel puţin 2 trenuri şi o cursă TAROM rămîn în continuare anulate în urma căderilor abundente de zăpadă din ţară. Autobuzele Autogării Iaşi au rămas fără motorină iar pe drumurile naţionale judeţene şi comunale se lucrează cu utilajele de deszăpezire. Grupajul care urmează prezintă, în acest sens, informaţii de ultimă oră, culese de redactorii noştri de pe teren.

■ DRUMURILE

În judeţul Iaşi toate drumurile comunale şi judeţene sînt deschise. În ceea ce priveşte drumurile naţionale de pe teritoriul judeţului (28, 28A, 28B, 24, 24C) acestea sînt în totalitate deschise traficului rutier. **(C.V.)**

■ AUTOGARA

"S-ar putea ca mîine sau poimîine Autogara Iaşi să se închidă. Nu neapărat din cauza vremii, ci pentru că nu vom mai avea motorină", ne-a declarat ieri, Dumitru Stan, directorul S.C. "Transmixt" S.A. Iaşi. La ora actuală, la Rafinăria Brazi se află înzăpezită o cisternă cu 10 tone de motorină, existînd posibilitatea trimiterii ei vagonabil.

Datorită temperaturilor scăzute brusc, din cele 45-50 de autobuze ale autobazei, circulă doar 20-25. Dl. Dumitru Stan a mai precizat că, pentru a putea deservi traficul local, s-a renunţat la cursele interjudeţene, în marea lor majoritate. Autogara Iaşi, care aparţine de S.C. "Transmixt" S.A., menţine circulaţia pe următoarele trasee: Santa Mare, Şipote, Tibăneşti, Dorohoi, Victoria, Focuri, Cogeasca, Cozmeşti, Plugari, Piatra Neamţ, Cîmpulung, Tăcuta. **(A.Ş.)**

■ TRAMVAIELE

Cinci tramvaie au fost retrase ieri din circulaţie, avînd motoarele arse, ca urmare a influenţei negative a umezelii asupra acestora. Astfel, după cum ne-a declarat Neculai Abalaşei, director cu exploatarea la Regia Autonomă de Transport în Comun Iaşi, din cele 41 vagoane scoase la stradă ieri dimineaţă, doar 36 mai circulau la ora prînzului.

În ceea ce priveşte autobuzele şi troleibuzele, acestea au circulat după programul normal, fără a fi suferit pînă acum defecţiuni majore. **(M.B.)**

■ TRENURILE

anulate, ieri, 22 noiembrie, 1993:

524 - Suceava-Bucureşti, cu plecare la ora 13,06;

624 - Iaşi-Bucureşti, cu plecare la ora 14,20;

625 - Bucureşti-Iaşi, cu plecare la ora 23,45;

6311 - Mărăşeşti-Iaşi, anulat pe traseul Buhăieşti-Iaşi;

6312 - Iaşi-Mărăşeşti, cu plecare la ora 13,25, anulat pe direcţia Iaşi-Buhăieşti;

642 - Iaşi-Bucureşti, cu plecare la ora 20,42.

Pentru astăzi, de la regulatorul Mişcare CFR Iaşi am fost informaţi că în mod cert nu vor circula trenurile 624 şi 625 . Circulaţia celorlalte trenuri, anulate ieri, este incertă, totul depinzînd de posibilităţile de deblocare a căii ferate.

■ TAROM

Cursa TAROM Bucureşti-Iaşi-Bucureşti, cu plecare la ora 9,05, de pe Aeroportul Iaşi rămîne anulată şi pentru ziua de astăzi.

Milionarul Adrian Pascal a fost dat din nou în judecată

Multimilionarul ieşean Adrian Pascal, patronul societăţii "Aura" S.R.L. din Iaşi, a fost dat în judecată de societatea vîlceană "Scavil" S.A., pentru refuzul acestuia de a achita suma de 10.899.789 lei. Constantin Argeşanu, directorul societăţii păgubite, solicită în afara celor peste 10 milioane şi penalităţile, evaluate la 415.824 lei. Aceste datorii au fost acumulate de S.C. "Aura" S.R.L. încă din luna aprilie a.c. şi reprezintă contravaloarea unor mărfuri livrate "Aurei" de Scavil S.A. Societatea vîlceană solicită instanţei blocarea contului S.C. "Aura" S.R.L., precum şi obligarea acesteia de a plăti suma restantă. **(A.SCUTELNICU)**

O intervenție chirurgicală de senzație

Doi medici ieșeni au implantat un vagin artificial unei femei

■ *ei au confecționat acest organ din bucăți de piele prelevate de pe corpul pacientei*

O tînără de 19 ani, care s-a născut fără vagin, a fost operată la sfîrșitul săptămînii trecute la Maternitatea "Cuza Vodă", din Iași. Intervenția chirurgicală, deosebit de rară, a fost efectuată de către prof. dr. Cristian Dragomir, șeful Clinicii III Chirurgie, din cadrul Spitalului "Sf. Spiridon" și de conf. dr. Dragoș Dragomir, șeful clinicii I Obstetrică-ginecologie, din cadrul Maternității "Cuza Vodă". Absența vaginului reprezenta pentru tînăra pacientă, care este căsătorită, nu numai imposibilitatea de a rămîne însărcinată, dar și exluderea unei vieți sexuale normale. În aceste condiții, a fost necesară practicarea unei plastii de vagin (crearea unui vagin). Procedeul tehnic constă în grefarea unei porțiuni de piele de pe corp, căreia, ulterior, i s-a dat forma de vagin. În paralel cu intervenția chirurgicală propriu-zisă, s-a practicat, în premieră națională, și o laparoscopie (vizualizarea organelor genitale interne). Prin intermediul acestei metode se pot urmări eventualele incidente legate de lezarea organelor vecine vaginului, cum ar fi: vezica urinară, rectul și peritoneul, precum și efectuarea unei biopsii de ovar.

Complexitatea acestei operații i-a reunit, pentru a doua oară, în sala de operație pe cei doi frați, medicii Cristian și Dragoș Dragomir. Prima intervenție chirurgicală comună a avut loc prin anii '66, cînd un ziar local consemna evenimentul medical printr-un articol cu titlul :"Evoluează duo Dragomir". **(Mihaela CĂNĂNĂU)**

Florin Zamfir, patronul firmei ETA, este implicat într-o altă afacere murdară

■ *în oraș au fost vîndute ilegal invitații la Balul Bobocilor de la UMF, care purtau antetul unei fundații pe care o patronează Florin Zamfir*

În fiecare an, la Universitatea de Medicină și Farmacie Iași se organizează, în luna noiembrie, Balul Bobocilor. Anul acesta, printr-un contract încheiat între Florin Zamfir, patrunul firmei ETA S.R.L. și președintele Fundației Culturale "Quo Vadis", și studentul în anul I la medicină generală, Giani Huci, Fundația s-a obligat să organizeze, din punct de vedere administrativ, acest spectacol. La rîndul său, studentul (care îl contactase pe Florin Zamfir, neștiind de existența sindicatului studenților medicinești), s-a obligat să plătească Fundației o sumă de 250.000 lei pentru "desfășurarea acțiunii din 7.11.1993". În baza acestui contract, Giani Huci a primit de la Florin Zamfir un număr de 400 de invitații pe care le-a vîndut - conform celor declarate de el - cu cîte 1.000 de lei, la indicația lui Florin Zamfir. Aceste invitații purtau ștampila cu antetul Fundației "Quo Vadis", semnătura aparținîndu-i însă lui Giani Huci, care ne-a declarat următoarele: "Mi-a spus (Florin Zamfir - n.n.) că nu are timp să semneze 400 de bilete, așa că mi-a dat ștampila și mi-a spus să semnez eu în locul lui". Vînzarea de invitații, conform Hotărîrii Guvernului nr. 679/91, publicată în Monitorul Oficial nr. 266/91, constituie contravenție sancționată cu amendă. Florin Zamfir, însă a afirmat că el nu a fixat prețul acestor invitații pe care le-a eliberat pentru "a-i ajuta pe studenți să-i identifice pe cei care vroiau să intre în sală... Noi ne ocupăm de cu totul altceva, nu de vîndut bilete. Așa s-a procedat și la celelalte baluri pe care le-am organizat: ceilalți au vîndut invitațiile, noi ne ocupam doar de organizare". Acest mod de a se elibera de orice răspundere privind soarta invitațiilor eliberate cu antetul Fundației este cel puțin ciudat, întrucît, chiar dacă nu el este cel care a cerut vînzarea acestor invitații, Florin Zamfir ar fi trebuit, totuși, să-și pună problema responsabilității pentru aceste acțiuni, mai ales că știa de vînzarea lor.

În urma unui conflict cu sindicatul studențesc (SSM), Fundația Culturală "Quo Vadis" nu a mai organizat acțiunea pentru care fuseseră eliberate invitațiile. Studenții nu și-au mai recuperat nici banii. Referitor la suma înscrisă în contract, de 250.000 lei, Florin Zamfir ne-a declarat că nu a primit nici un ban pentru că altfel ar fi întocmit acte. Cu totul alta este declarația studentului Giani Huci: "Eu n-am mai avut de a face cu contracte, așa că am mers pe încredere, i-am dat banii fără să-i cer vreo semnătură. În total, i-am dat lui Florin Zamfir 70.000 lei".

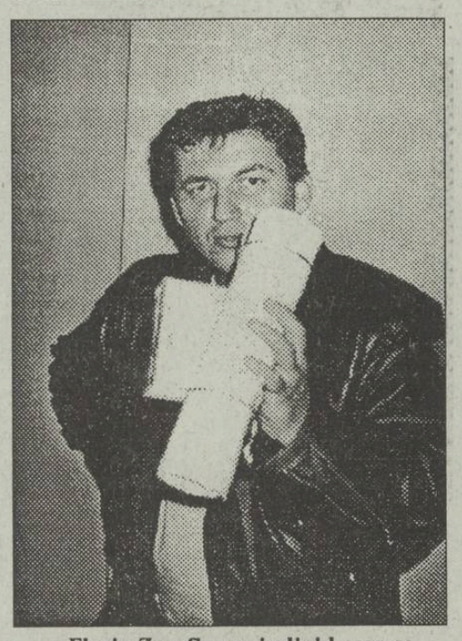

Florin Zamfir, un individ care se crede buricul pămîntului

Conform hotărîrii amintite, emiterea de alte tipuri de bilete decît cele prevăzute pentru desfășurarea de spectacole se pedepsește cu amendă de la 3.000 la 5.000 lei, iar eludarea impozitului pe profit, prin neînscrierea biletelor și înscrierea la fisc se sancționează cu amendă de la 600.000 la 2.000.000 lei. Sesizați de acest articol, cei în drept vor aprecia dacă sancțiunile acestea sînt aplicabile în acest caz. Indiferent, însă, de rezultatele unor astfel de cercetări, rămîne problema unui student în anul I, aflat la început de drum, care, pentru că a vrut să respecte o tradiție (neavînd cunoștințe economice), a ajuns să fie privit cu suspiciune de către colegii pe care abia începuse să-și facă prieteni, hotărînd, în ultimă instanță, să înapoieze banii pe invitații din propriile sale economii. **(Diana GHINDAR)**

R.A. TERMOFICARE raportează executarea unor lucrări fictive

■ *într-un raport adresat Consiliului Județean, R.A. TERMOFICARE raportează ca executate reparații care nici măcar acum nu au fost începute*

Situația foarte proastă a încălzirii apartamentelor, ca și a furnizării apei calde, reprezintă cea mai importantă problemă a acestei perioade datorită temperaturii scăzute de afară. Răspunzînd acuzațiilor aduse de cetățeni, care afirmă că locuiesc în frig, directorul R.A. Termoficare, Arcadie Dubeț, motivează situația actuală prin nerespectarea de către C.E.T. a temperaturii agentului termic furnizat punctelor termice. Un alt motiv invocat de conducerea R.A.T. este cel referitor la lipsa fondurilor ce ar fi trebuit alocate pentru lucrări de reparații sau primirea cu întîrziere a acestora.

După cum observăm, R.A.T. încearcă să demonstreze că lipsa căldurii din apartamente se datorează unor cauze obiective, independente de activitatea acestei regii. Este trecută însă cu vederea o altă cauză a problemelor care există în alimentarea cu agent termic a locuințelor, respectiv cea referitoare la incompetența unora dintre angajații acestei regii autonome.

Prezentăm mai jos două asemenea situații. În Raportul privind stadiul lucrărilor cuprinse în programul pregătirilor de iarnă, la data de 15 iulie 1993, întocmit de R.A.T. și înaintat Consiliului Județean, sînt trecute ca rezolvate următoarele situații:

-P.T. 2 Galata - înlocuit rețea termică de încălzire și apă caldă ce traversează subsolurile blocurilor F3A și F3B;

-P.T. Filarmonica - înlocuit rețea termică de apă caldă între strada 11 Iunie și Cuza Vodă nr. 33.

Calitatea proastă a acestor lucrări, pentru care executanții lor au fost plătiți la vremea respectivă, este certificată de către beneficiarii lor, respectiv cetățenii care suferă acum de frig sau nu au apă caldă. Astfel, Ana Costaș, str. Cuza Vodă nr. 33 a declarat: "Nu avem apă caldă de cînd ne-am mutat aici, din 1970. De căldură nici nu mai vorbim, uneori la noi în casă este ca afară".

Vă prezentăm și declarația lui Gheorghe Costaș, din Calea Galății nr. 8, bl. F3A: "Lipsa căldurii din apartamentele de pe scara noastră se datorează faptului că avem o conductă spartă încă din vară, iar angajații Punctului Termic 2 nu știu cine trebuie să o repare".

Prin prezentarea acestor două exemple este evident faptul că situația - întocmită de R.A. Termoficare, și semnată de directorul Arcadie Dubeț, nu este conformă, cel puțin în parte, cu realitatea din teren. Presupunînd că nu este vorba de o intenție voită din partea R.A.T. de a ascunde realitatea, credem că persoanele din conducerea administrației publice locale ar trebui să analizeze mai atent toate aspectele activității celor de la R.A. Termoficare. **(Alin TOCAN)**

11. P.T.2 Galata	1o	19	Inlocuit rețea termică de încălzire și apă caldă ce traversează subs. bl. B.5.
12. P.T. 2 Galata	1o	2o	Inlocuit rețea termică de încălzire și apă caldă ce traversează subs. bl. F.3 A și F.3 B.
13. P.T. 2 Galata	1o	21	Inlocuit rețea termică de încălzire și apă caldă cuprinsă între bl.F.3 B sc.B și L.1 B, sc.A.
14. P.T. 3	11	23	Inlocuit conductă de încălzire

Facsimil din raportul adresat de R.A. TERMOFICARE Consiliului Județean, în care se menționează că a fost "înlocuită rețeaua termică de încălzire și apă caldă ce traversează subsolul blocului F3 A și F3 B". Locatarii acestor blocuri ne-au telefonat la redacție și au infirmat faptul că lucrătorii acestei regii au efectuat reparațiile menționate în raport

COMANDAMENTUL CĂLDURII

Numărul de telefon 172557, interior 20, vă stă zilnic la dispoziție, pentru a anunța orice neregulă privind modul de distribuție a căldurii, sesizările dumnea - voastră fiind publicate în cotidianul nostru, pe adresa R.A. Termoficare.

Comandamentul căldurii de la "Monitorul" sesizează în continuare R.A.T. Iași

■ **Dl. Florin Mărzac, administratorul blocului Y2, b-dul Independenței,** în numele asociației de locatari a informat R.A. Termoficare că a sistat plata apei calde, pentru că nici pînă astăzi nu li s-a răspuns locatarilor la întrebarea privind cauza creșterii aberante a prețurilor la acest capitol. În luna septembrie, de exemplu, s-a facturat 202.840 lei apă caldă, revenind 1.309 lei de persoană; în luna octombrie, suma debitată s-a ridicat la 372.883 lei - peste 170.000 lei în plus! - revenind 2.274 lei apă caldă de persoană.

În blocul Y2, din 65 de familii, 29 sînt pensionari, iar restul îl formează șomerii, oamenii fără servicii etc. Ce facem, domnilor, pentru că noi v-am sesizat pericolul frigului încă din iunie și iulie, iar dumneavoastră, cei de la Termoficare, nu ați răspuns?!

Cititorul nostru intuiește că la R.A. Termoficare ar trebui verificate statele de salarii din septembrie, noiembrie și ne vom convinge că sporurile s-au realizat pe seama buzunarelor noastre. O asemenea măsură poate fi înfăptuită de organele financiare îndrituite. Pînă atunci, oamenii așteaptă clarificarea încasărilor deosebit de mari și cauza întîrzierii montării contoarelor de înregistrare corectă a consumurilor.

■ **Dl. Dumitru Rusu, din comuna Podu Iloaiei, locuiește în blocul nr. 19, sc. A, et. 1, ap. 5.** Împreună cu alte circa 500 de familii - care ocupă cele aproximativ 30 de blocuri din centru, acum, în plină iarnă, așteaptă căldura pe care nu le-o furnizează R.A.J.A.C. Iași - datoare în această problemă. Cum în locuințele respective - prevăzute cu coșuri de fum, dar ale căror hornuri sînt obturate de plăcile de beton ale plafoanelor - locuiesc bătrîni, bolnavi, copii și femei gravide, interesul pentru căldură devine și mai imediat. Așteptăm ecourile necesare de la Consiliul Județean, dar mai ales căldura pentru că noi nu avem nici aburi.

■ **Dl. Constantin Beldiman, str. Canta nr. 28, bloc 533, sc. B, ap. 16:** de trei zile nu există nici un fel de căldură în apartamente. Dar nici lucrătorii de la R.A.T. nu cercetează cauzele. Or fi ocupați cu întocmirea statelor de salarii?

■ **D-nii Valentin Pînzaru, Nicolae Hoblea, Nicolae Ana, Anton Scrumetea și alți locatari din blocul H3, P.T. Hala Centrală** se plîng că în blocul lor cu 10 etaje temperatura nu depășește 13-14 grade. Domnii de la punctul termic nu-s de găsit, iar dispecerul de serviciu al R.A.T., contactat vineri, 5 noiembrie, a fost violent în limbaj, respingător în oferirea relațiilor privitoare la lipsa căldurii din apartamente.

■ **Dl. Vasile Prelipceanu, str. Suceava nr. 9, bloc P3, sc. B, et. 4, ap. 20** : este a patra zi de cînd în apartament e frig, foarte frig, încît i-au înghețat florile în casă și apa de băut în sticle. Ce-i de făcut?

■ **Dl. Ionel Lefter, Șos. Națională nr. 198, sc. A, et. 4, ap. 16:** reia întrebarea anterioară, completînd că în blocul în care locuiește a fost frig dintotdeauna. Frig afară, frig în apartament, frig la Stația de Salvare, unde lucrează și unde din cauza unei conducte defecte toți salariații sînt îmbrăcați și lucrează ca la Polul Nord - într-un frig desăvîrșit și într-o tăcere a R.A.T. care nu te pune pe gînduri, te revoltă!

■ **Dl. Toader Bahu, str. Flamura Roșie, bl. 7, sc. C, et. 1, ap. 6:** de 15 ani așteaptă căldură, dar mai frig ca în aceste zile n-a apucat. Țevile purtătoare de agent termic sînt subdimensionate, dar nimeni nu se sinchisește de asta. A fost să stea de vorbă cu directorul Dubeț, dar n-a putut pătrunde la el pentru că trei secretare se ocupau de spălatul ceștilor de cafea și a paharelor, păzindu-l. Singura soluție este: sistarea plăților către R.A. Termoficare!

■ **D-na Melania Radu, b-dul Țuțora nr. 7, bl. A1, sc. A, et. 4, ap. 20,** de 30 ani așteaptă căldură. Anul trecut din februarie și pînă în primvară a avut-o, dar în acest an n-a simțit-o din cauză că nu s-a făcut aerisirea caloriferelor. Cînd vin cei de la R.A.T. și fac aerisire, există căldură și la etajul 4. După 15-20 minute e frig ca și anterior.

■ **Dl. Constantin Axinte, str. Churchi 115A, bl. B8, sc. C, et. 4, ap. 2** reclamă tot lipsa de aerisire pe care nu le-o asigură P.T. 19. Astfel că în casă nu sînt decît 13-14 grade C. Acum, sub raportul plății întreținerii, blocul aparține de R.A.T. Poate va fi mai bine și cu căldura, cu aerisirea? Nu crede și nu credem nici noi, ținînd seama că R.A.T. nu-și face datoria cum trebuie.

■ **Dl. Gh. Vizitiu, cartier Bularga, str. Bucium nr. 21, bl. B1-2, sc. A, et. 4, ap. 4.** E ora 13 (19 noiembrie a.c.), a sosit acasă și caloriferele sînt reci. Are sobă în casă, dar de unde să mai aducă lemne și astăzi pentru că la plată "căldura" din calorifere nu iartă. Unii zic că e vinovat că are apartament la etajul 4, dl. Dubeț la ce etaj o fi locuind că i-ar propune un schimb, o mutare...

■ **Dl. Eugen Airinei, str. Grădinari nr. 13, bl. A8-12, sc. E, parter, ap. 4** reclamă o conductă de apă caldă spartă, aflată la subsol, din care iese apă și abur. Asociația de locatari o fi știind? Adevărul e că meseriașii vin și pleacă, dar aburul persistă.

■ **D-na Ruxandra Jitariu, Nicolina II, bl. C7, sc. A, et. 4, ap. 20:** de sîmbătă de la ora 10,00 etajele 3 și 4 nu au nici un fel de căldură. Au venit de la punctul termic, au scos apă din calorifere, au făcut un fel de aerisire, a mai scos și dumneaei vreo 20 de găleți cu apă, dar din cauza lipsei de presiune căldura în casă lipsește.

În anii din urmă a plătit cît s-a cerut. Acum nu mai are chef să plătească 20.000 lei pentru frigul din apartament care este similar celui de afară.

■ **D-na Angela Ciobelcă, cartier Mircea cel Bătrîn, bl. N5, sc. A, et. 10, ap. 3** - în timp ce la blocurile N1 și 2, vecine nouă, temperatura în apartamente înregistrează 20 grade, la noi nu-s decît 13 grade - și nu numai la etajul 10, ci și la nivelele inferioare. În case sînt copii care trebuie să-și facă lecțiile, bătrîni și bolnavi care fac tratamente ambulatoriu, cine se gîndește la ei? La punctul termic din zonă nu-i nimeni de găsit măcar să ofere o explicație.

■ **D-na Gabriela Fialcovschi, Aleea Decebal nr. 1, sc. A, et. 2, ap. 10** semnalează că locatarii de la etajele 3 și 4 și-au scos caloriferele de la bucătării încă de anul trecut - afectînd încălzirea la etajele inferioare unde condensul influențează întreținerea apartamentelor. Domnii care lucrează în sectorul disciplinei în construcții n-ar trebui să intervină în asemenea cazuri care afectează atît calitatea vieții în apartamente, cît și construcția însăși? Deocamdată sesizările făcute la asociația de locatari au rămas fără ecou. Primăria nu trebuie să intervină în asemenea situații? Firește, sînt reglementări legale care impun o anumită conduită în ce privește conservarea construcției ca și raporturile dintre vecini în ce privește folosirea elementelor de construcții, conviețuirea etc.

■ **D-na Petruța Stuparu, Aleea Păcurari nr. 2, bl. G7, sc. A, et. 4, ap. 18,** reluînd o informație publicată de "Monitorul", ne informează că locatarii din zonă nu au căldură de o săptămînă și că dumneaei de luni se internează în spital din cauza frigului.

■ **D-na Maria Guinea, Șos. Păcurari nr. 8, bl. 558, tr. II, et. 4,** reclamă lipsa căldurii și a apei calde. Deplasarea unor muncitori de la Termoficare și constatarea acestora n-au fost de natură să îmbunătățească situația din apartamente, ci au spus că problema depinde de maiștrii lor. Dacă i-am întreba pe maiștri, probabil ne-ar spune că totul depinde de dl. Dubeț. Iar dacă dl. Dubeț nu-i în stare să rezolve problemele, Primăria de ce nu-l schimbă, de ce nu pune pe altul mai vrednic, mai priceput, mai receptiv față de necazurile noastre?

■ **Elena Diuță, str. Stejar 37, bl. A1:** "Nu am căldură deloc, în schimb am plătit sume enorme pentru frigul din apartament. Aș dori să-i transmit dlui Dubeț să nu mai dea vina pe punctele termice și să ne explice de ce se întrerupe căldura cînd ni se dă apa caldă?". **(Ion N. OPREA)**

Un elicopter al armatei va survola biserica Trei Ierarhi

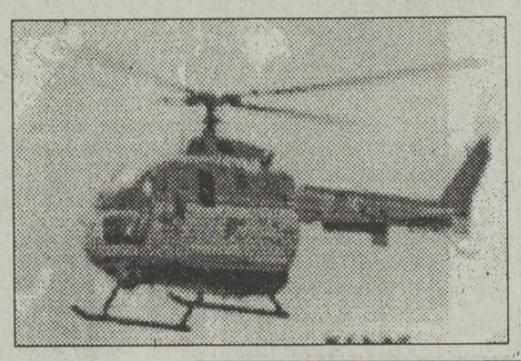

În cursul zilei de ieri, 22 noiembrie a.c., primarul municipiului Iași, Constantin Simirad, a solicitat ministrului Apărării, general-locotenent Niculae Spiroiu, un elicopter pentru filmarea Bisericii "Trei Ierarhi" din Iași, care urmează să fie consolidată și refăcută. Filmarea va fi făcută pe film cinematografic, pentru a rezista mai bine în timp și are rolul de a imortaliza starea actuală a bisericii. Gen. lt. Niculae Spiroiu a promis că, imediat ce condițiile meteo vor permite, va fi pus la dispoziție gratuit un elicopter Alouette. Cu aceeași ocazie va fi filmată și o slujbă religioasă oficiată în biserica "Trei Ierarhi". **(Costel STROESCU)**

O stradă din Iași va purta numele George Emil Palade

Ieri seară, în Sala Mare a Primăriei din Iași, cel mai discutat punct de pe ordinea de zi a ședinței Consiliului Municipal Iași a fost atribuirea denumirii George Emil Palade, stradelei Sărărie. George Emil Palade este un savant român renumit, care a primit premiul Nobel pentru medicină, pentru unele studii privind structura celulei. Anumite entități celulare îi poartă numele: "granulele Palade". Deoarece a locuit în Iași, pe stradela Sărărici, și este de doi ani "cetățean de onoare" al municipiului, la propunerea Academiei Române s-a înaintat Consiliului Municipal proiectul de hotărîre pentru schimbarea denumirii stradelei Sărăriei și ca un omagiu adus la aniversarea a 22 de ani de existență a acestui om de știință. Deși inițial acest proiect a fost respins, pe motiv că savantul este încă în viață, iar pe stradela Sărăriei au mai locuit și alte personalități (Constantin Stere, de exemplu), el va fi luat în discuție luna viitoare, într-o ședință extraordinară a Consiliului, după un studiu întocmit de Comisia pentru Urbanism a municipiului. **(Ovidiu LUNGU)**

S.C. Publiservice S.R.L. Botoșani

vă oferă:

produse zaharoase ale renumitei firme KANDIA S.A. Timișoara. Sortimente de biscuiți, zaharoase și napolitane producție indigenă. Alcool 960. Țigari

Totul la prețuri foarte avantajoase

În cazul unor comenzi mari se asigură transportul gratuit.

Tel/fax: 098/517917

72.44 MHz.

în curînd

Radio Nord -Est

va emite pe această frecvență 24 de ore pe zi.

perfecțiune și stil pentru toate gusturile

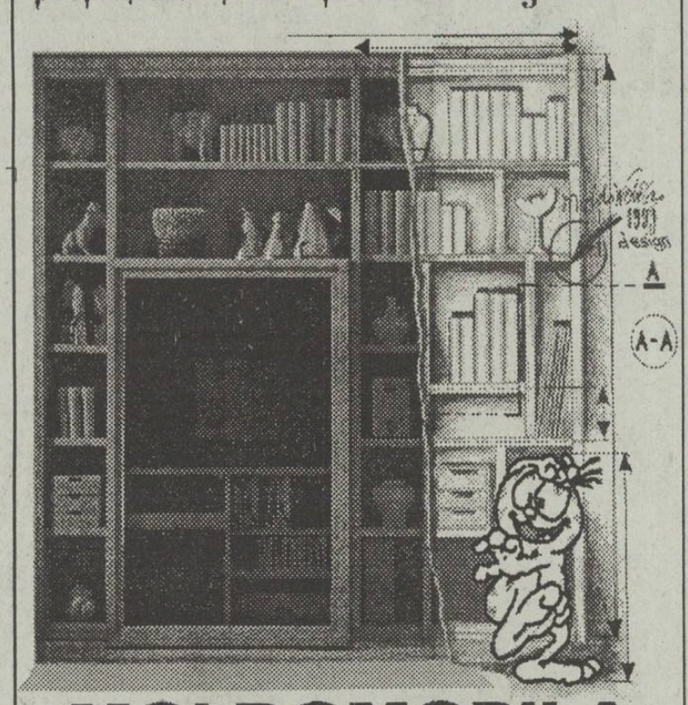

MOLDOMOBILA

ROMANIA, 6600 IAȘI, str. Bucium nr. 34

tel. 004/098/134620, tx.22313-22255, fax (40)3125266, 098/1329671

Ofertă excepțională

PUTEȚI AVEA UN RENAULT 19, VIȘINIU, ULTIMUL TIP, CU NUMAI 5.000 LEI

Cumpărînd un abonament la revista "Capital", în valoare de 5.000 lei, participați la o tombolă organizată de Casa de editură "Capital". Marele premiu este un Renault 19, expus acum la Magazinul Moldova. Tragerea la sorți și înmînarea premiului se efectuează pe data de 15 decembrie. Abonamentele se fac zilnic la sediul Companiei de Publicitate NORD-EST, Str. Smîrdan nr. 5 și la Magazinul MOLDOVA, lîngă autoturismul expus.

După mai mulți ani de studiu intens, un medic psihiatru din Botoșani a lămurit motivele care îi determină pe unii oameni să se comporte foarte ciudat

De ce se tatuează deținuții

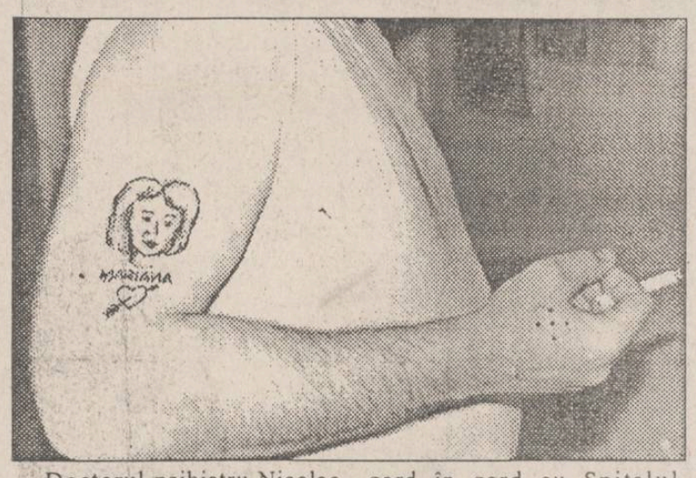

■ o femeie condamnată la închisoare și-a tatuat numele fostului soț deasupra organelor genitale

Doctorul psihiatru Nicolae Vlad, directorul Spitalului de Psihiatrie din Botoșani, este autorul unui studiu extrem de original asupra comportamentului deținuților în spațiile închise ale penitenciarelor.

Timp de mai mulți ani, domnia sa a efectuat studii pe loturi a cîte 50 de pușcăriași din Penitenciarul Botoșani, aflat gard în gard cu Spitalul, situație unică în țară și, poate, chiar în lume.

Deținuții sînt, în marea lor majoritate, tatuați, aceasta fiind, după opinia doctorului Vlad, o modalitate de descărcare a tensiunii nervoase acumulate datorită privării de libertate. În mare parte, aceste tatuaje le-au fost desenate deținuților după intrarea lor în pușcărie.

Doctorul Vlad și-a exprimat părerea că tatuajele pentru care optează deținuții sînt astfel alese încît să reflecte anumite stări dominante ale deținuților sau anumite obsesii.

De exemplu, o deținută care nu și-a putut uita bărbatul care a lăsat-o, și-a exprimat atașamentul veșnic față de el, încercînd să-i "imortalizeze" numele, Costel, pe trupul ei, deasupra pubisului.

Un alt deținut, provenit dintr-un grup de "rakeți" ucraineni, care au comis jafuri cu mînă armată pe raza județelor Suceava și Botoșani, și-au tatuat pe spate o biserică cu șapte turle, ce semnifică cei șapte ani de chin într-o pușcărie din Siberia.

Un tînăr ce se află în pușcărie deoarece a încercat să-și omoare fosta iubită din gelozie, și-a comandat trei tatuaje, prin care a încercat să-și fixeze pe trup cele mai importante episoade din idila lui nenorocoasă. Unul dintre tatuaje a fost inserat pe mîna dreaptă, și o reprezintă pe "Mariana" așa cum a cunoscut-o, cu al doilea tatuaj în dreptul inimii a încercat să-și fixeze în piele momentul cînd ea i-a cedat, iar prin al treilea tatuaj, un pumnal, deținutul a încercat să scape de obsesia faptului că a încercat s-o omoare.

O parte a pușcăriașilor și-au ilustrat frustrarea de libertate cu un desen pe mîna dreaptă ce reprezintă un zar cu cinci puncte, din care patru delimitează celula, iar punctul din mijloc reprezintă singurătatea deținutului întemnițat.

În urma efectuării acestor studii, doctorul Nicolae Vlad a stabilit că cei din "interior" reușesc, datorită tatuajelor, să scoată la iveală situațiile ce îi frămîntă și, astfel, să se elibereze de o parte din încărcătura nervoasă, datorată privării de libertate. **(Silviu LABEȘ)**

TELEX COTIDIAN

■ **S-a scumpit din nou benzina, 1 litru de benzină Premium costă 400 lei.**

■ **S-au majorat cu 19,3 % tarifele pentru transport de marfă pe calea ferată.**

■ **Aeroportul din Craiova este închis, iar cel din Băneasa, Iași și Aeroportul Internațional București-Otopeni, din cauza stratului de gheață și a depunerii abundente de zăpadă, provoacă greutăți la frînarea aeronavelor.**

■ **Pînă acum au fost suspendate 10 trenuri de călători. Astăzi se mai adaugă un număr de 9 astfel de trenuri.**

■ **SUCEAVA. Este în curs de înființare Societatea Scriitorilor Bucovineni. Calitatea de membru al acesteia poate fi dobîndită de creatorii din zonă, care au publicat cel puțin o carte de beletristică.**

■ **COREEA DE SUD. A anunțat acordarea de permise de muncă pentru 20.000 de cetățeni străini pe o perioadă de 2 ani.**

EVENIMENTUL DE MÎINE

■ **IAȘI. Se aniversează 150 de ani de la inaugurarea primului curs de Istorie națională, susținut de Mihail Kogălniceanu la Academia Mihăileană din Iași.**

Conducerea de la ROMSILVA vrea să-și construiască palate pe terenurile țăranilor din Bîrnova

■ primarul comunei acuză ROMSILVA că vrea să-și însușească pămîntul sătenilor

Florian Munteanu, directorul R.A. ROMSILVA, filiala Iași, a acuzat recent Comisia pentru aplicarea Legii fondului funciar din comuna Bîrnova, județul Iași, de comiterea unor grave ilegalități, prin punerea în posesie cu terenuri împădurite a unor persoane care nu aveau acest drept. În replică, Victor Chirilă, primarul comunei Bîrnova, ne-a declarat următoarele: "Acuzațiile conducerii de la ROMSILVA sînt total nefondate. Irina Hudiță, persoană care a fost împroprietărită, este, încă din 1938, proprietarul terenului la care se face referire. Mai mult decît atît, în arhiva Primăriei nu există nici un document care să justifice că ROMSILVA are dreptul de proprietate asupra acestui teren."

Încercînd să aflăm ce se ascunde în spatele acestei lupte îndîrjite pentru 1 hectar de pămînt, am luat legătura și cu Irina Hudiță, proprietara terenului, care ne-a declarat: "Acest teren îmi aparține de peste 50 de ani. În 1962 am intrat în C.A.P. cu 1,10 ha teren arabil, 2,80 ha fînețe și 1,54 ha păduri. În 1991 am făcut cerere pentru reconstituirea titlului de proprietate și am primit, conform legii, 1 ha de pădure pe vechiul amplasament. După primirea titlului de proprietate au început necazurile, deoarece unii membri ai conducerii de la ROMSILVA Iași intenționau să-și construiască imobile pe acest teren. Cînd au văzut că nu mă sperii de amenințările lor, m-au dat în judecată. Sper ca Judecătoria să scoată la lumină adevărul."

Pe de altă parte, directorul ROMSILVA Iași, Florian Munteanu, ne-a declarat că își menține afirmațiile făcute și că, în opinia lui, acest pămînt aparține R.A. ROMSILVA. Întrebat dacă este adevărat că cinci membri ai conducerii ROMSILVA intenționau să-și ridice case pe acel teren, directorul Munteanu a declarat că personal nu intenționa acest lucru și nici nu a aflat că alți membri ai conducerii ar fi dorit acest lucru. Mai mulți locuitori ai comunei ne-au declarat însă că oficiali ai regiei autonome amintite care s-au deplasat pe terenul în cauză au afirmat că locul respectiv este vizat de angajați cu funcții de conducere, chiar la nivel național, care doresc să-și construiască vile. **(Sorin SIMON)**

Iulian Dorofte, ginerele lui Miu Dobrescu a înșelat mai multe zeci de persoane

■ *criticul de artă prof. univ. Radu Negru a fost păgubit de 900.000 lei și 1600 dolari*

Criticul de artă prof. univ. Radu Negru este unul dintre cei care au fost escrocați de Ionel Dorofte, despre "activitățile" căruia am vorbit în numărul de sîmbătă al cotidianului "Monitorul". De la dl. Radu Negru am aflat că "Institutul de Telematică", pe care Ionel Dorofte intenționa să-l deschidă la Bușteni-Prahova, prin intermediul căruia a păgubit cu cîteva milioane de lei administrația hotelului "Caraiman" și pe naivii care s-au înscris la cursurile acestui "institut", funcționează, astăzi, în București. Gazdă îi este, nici mai mult, nici mai puțin decît Casa Corpului Didactic situată pe bulevardul Kogălniceanu, sectorul 5. Pe un fundal tricolor se află înscrisă denumirea "Open University- Institutul Român de Telematică". Dl. Radu Negru, care locuiește în Iași, într-o clădire vecină cu cea în care locuiește Ionel Dorofte, situată pe Aleea Copou, i-a împrumutat acestuia din urmă suma de 900.000 lei și 1600 dolari SUA, bani care nu i-au fost restituiți pînă astăzi.

În urma procesului care a avut loc la Iași, Ionel Dorofte s-a considerat nedreptățit, înaintînd o cerere de recurs la Curtea Supremă de Justiție, de la București. La Curtea Supremă s-a luat hotărîrea ca dosarul respectiv să fie "mutat" din nou la Iași. În cadrul aceleiași ședințe, Ionel Dorofte a avut două dosare din Iași, în care se considera nedreptățit, amîndouă avînd același subiect: datorii neachitate. Dosarele erau unul al d-lui prof. Radu Negru și unul al d-nei Crenguța Hampen, care i-a împrumutat, la rîndul ei, o mare sumă de bani.

Dl. Radu Negru a declarat că, în procesul pe care l-a avut la Iași, pe data de 15 noiembrie a.c., Ionel Dorofte s-a prezentat pentru prima dată în fața instanței, după șapte citații. A obținut o nouă amînare, pentru data de 6 decembrie, afirmînd că nu are avocat. **(Doru MACOVEI)**

Furtună în lumea oamenilor de afaceri

Dan Irimiciuc a renunțat la serviciile Băncii Comerciale Române

■ directorul societății "Moldova Universal" este nemulțumit de dobînzile pe care i le-a cerut banca respectivă

Dan Irimiciuc, directorul S.C. "Moldova Universal" S.A.

De curînd, magazinul "Moldova Universal" din Iași a renunțat la serviciile financiar-bancare ale sucursalei ieșene a Băncii Comerciale Române, transferîndu-și contul la sucursala Iași a Băncii Române pentru Dezvoltare. Conform informațiilor furnizate de directorul magazinului "Moldova", Dan Irimiciuc, această acțiune se datorează faptului că, pentru un împrumut de 250 de milioane de lei, dobînda aplicată de B.C.R. a fost de 110 procente. După negociere, valoarea dobînzii a fost stabilită la 90 de procente. Trebuie reamintit faptul că magazinul Moldova este privatizat în totalitate, acesta fiind motivul penru care își poate permite să acorde facilități cumpărătorilor săi prin acceptarea plății în rate a unor bunuri de folosință îndelungată.

În legătură cu acest transfer al contului de la o bancă la alta, Dan Irimiciuc ne-a declarat: "Am colaborat foarte bine cu conducerea sucursalei ieșene a B.C.R., totuși nu pot face față unor asemenea dobînzi. Principala problemă pe care am rezolvat-o prin acest transfer de cont constă în faptul că am găsit o bancă care nu este aliniată la politica dobînzilor mari practicate de Banca Națională a României". (Alin TOCAN)

La Botoșani

Expoziție de pictură în pușcărie

Vineri, 19.11.1993, la Penitenciarul din Botoșani a avut loc o manifestare artisitică insolită, premieră absolută în România: vernisajul unei expoziții de pictură în interiorul unei pușcării, dincolo de gratii, sîrmă ghimpată și foișorul de observație. Expoziția, intitulată "Cu ochii copilăriei", cuprinde 25 de tablouri aparținînd copiilor de la Școala nr. 8 Botoșani, tablouri ce fac parte dintr-o expoziție deja celebră în lumea artistică, ea fiind prezentă în săli din Viena, Budapesta, București. La unul din vernisajele bucureștene a participat chiar președintele Ion Iliescu, prilej cu care a avut cuvinte de laudă la adresa copiilor din Botoșani. De data aceasta, vernisajul a avut loc la Penitenciarul din Botoșani, în pavilionul destinat celor 95 de minori încarcerați aici. La vernisaj au participat 3 grupe de copii-pușcăriași, conduse de 3 deținuți adulți; a fost prezent și d-l profesor Victor Foca, îndrumătorul micilor pictori de la Școala nr. 8. Dl. profesor Foca ne-a declarat: "A fost cel mai emoționant vernisaj la care am participat, dat fiind ineditul situației." D-l căpitan Sandu Aniculăesei, șeful compartimentului "reeducare" a declarat: "pentru o parte din copiii-deținuți, prezenți la vernisaj, acesta poate fi primul și ultimul din viața lor. Oricum, sperăm ca această pată de culoare în cenușiul de aici, poate însemna ceva."

Expoziția a fost organizată și prin strădania profesorilor educatori Napoleon Ungureanu și Constantin Alexa, și ea va fi vizionată de toți cei 1400 de pușcăriași din Penitenciarul Botoșani. **(Val GURALIUC)**

Lămuriri necesare

Pînă pe 5 decembrie studenții vor afla cum vor susține examenul de diplomă

Examenul de stat va cuprinde, conform H.G. nr. 283 din iunie 1993, lucrarea sau proiectul de diplomă, un examen la o disciplină fundamentală și două examene la disciplinele de specialitate.

"Deși această hotărîre a fost luată din iunie, senatele universităților au ezitat să o ia în considerație. Studenții au cerut suprimarea acestei hotărîri, însă, pînă la urmă, ei au înțeles că acest examen trebuie dat, a declarat prof. dr. Ioan Hîrjoabă, ministru secretar de stat la Ministerul Învățămîntului.

După întîlnirea de la Minister cu rectorii universităților, punctul de vedere al Ministerului este următorul: acest examen este o necesitate și este în acord cu ceea ce se întîmplă în plan mondial. Urmează ca fiecare institut să afișeze, pînă la 5 decembrie, tematica și bibliografia fiecărui examen. "Acest examen nu este privit ca o vînătoare la adresa studenților, ci ca un element de verificare. Confuzia din jurul acestui examen se datorează faptului că universitățile nu-și asumă răspunderea și așteaptă totul de la minister", a mai precizat dl. ministru Ioan Hîrjoabă. **(Cristina LECA)**

Noi tarife pentru transportul de marfă pe calea ferată

Tarifele pentru transportul de marfă pe calea ferată au fost majorate cu 19,3%. Majorarea a fost stabilită prin nota de negociere comună a Ministerului Finanțelor, Ministerului Transporturilor și S.N.C.F.R., din data de 5 noiembrie a.c. Această modificare nu se aplică la tarifele pentru transportul de combustibil pentru populație (lemne de foc și cărbuni).

În aceeași notă de negociere apare o interesantă statistică privind evoluția tarifelor, din 1989 pînă la începutul lunii noiembrie a.c. Conform acestei statistici, față de 1989, tarifele pentru transportul de marfă au fost majorate de 107 ori, iar cele pentru transportul de călători de 22 ori. **(Costel STROESCU)**

Agenția de Turism
ALMA LUX Iași în colaborare
cu Agenția "PARALELA 45" - București
organizează
Crăciun VIENA
- Preț/persoana 1.025.000 lei
petrecerea REVELIONULUI la:
➢ Rio de Janeiro cu vizitarea Lisabonei
- Plecare 27 decembrie 1993 - sosire 7 ianuarie 1994
- Transport avion
- Preț/persoană 1.300$ + 118.000 lei + transport Iași-București și retur.
➢ GRECIA
- Preț/persoană 575.000 lei
➢ LARNAKA
- Preț/persoană 470$ + 77.880 lei
Relații la sediul agenției: Str. C. Negri 60, tel. 146769

Doriți siguranța zilei de mîine?
INTERBRANDS, companie internațională specializată în distribuția de produse MASTER FOODS angajează
agenți de vînzări
în Iași și în județele din Moldova
INTERBANDS asigură continuitate pe termen lung și venituri medii lunare sporite, cu șanse de creștere substanțială, în funcție de rezultatele dvs.
Condițiile de angajare sînt:
- experiență în domeniu,
- posedarea carnetului de conducere și a unui autoturism,
- prezentarea unui curriculum vitae.
NU EZITAȚI, sunați la 01/311.33.10; 311.33.15, sau scrieți imediat la căsuța poștală 22-272 București, în atenția d-lui R. Rohan
Șansa dvs. se numește: INTERBANDS
Marketing & Distribution SRL ROMANIA
SNICKERS® whiskas Pedigree Uncle Ben's®

A trecut un an de cînd Nicolae Văcăroiu a preluat funcția de prim-ministru

■ *Iată ce s-a întîmplat, pe scurt, în cele 365 de zile:*

■ **21 noiembrie 1992** - este investit în funcția de premier Nicolae Văcăroiu, "omul cel mai nimerit să mă înlocuiască", cum avea să-l aprecieze Teodor Stolojan.

■ **Ianuarie 1992** - apar primele acuzații la adresa membrilor Executivului. Liviu Turcu, fost ofițer în Departamentul Informații Externe al Securității, susține că 10 miniștri - între care și Mișu Negritoiu - au colaborat cu Securitatea înainte de 1990.

■ **1 februarie** - este semnat acordul de asociere a României la Comunitatea Economică Europeană.

■ **sfîrșitul lui februarie** sosește odată cu o grevă a mecanicilor de locomotivă.

■ **11 martie** - greva generală a cadrelor din învățămîntul preuniversitar.

■ **19 martie** - opoziția depune prima moțiune de cenzură împotriva Guvernului Văcăroiu.

■ **în luna martie** este făcut public, cu o întîrziere de 4 luni, programul de guvernare al Cabinetului Văcăroiu.

■ **la 12 aprilie** au loc ample mitinguri sindicale, unde sînt revendicate salariile mici și explozia prețurilor la produsele de larg consum.

■ **1 mai** - retragerea subvențiilor statului, acordate unităților industriale.

■ **5 mai** - zi de grevă generală; motivul principal îl constituie indexarea inconsistentă a salariilor.

■ **în luna mai**, fostul comisar șef al Gărzii Financiare, Gheorghe Florică, deschide seria acuzațiilor de corupție a membrilor Executivului. Generalul Florică i-a vizat pe Viorel Hrebenciuc - secretar general al Guvernului, Florin Georgescu - ministrul de finanțe și George Ioan Dănescu - ministrul de interne.

■ **la 1 iulie** este introdusă Taxa pe Valoarea Adăugată, care a crescut nivelurile prețurilor cu 10-18%. Indexările acordate în compensare se ridică la 6%.

■ **1-11 august** are loc greva minerilor din bazinul carbonifer al Văii Jiului. Motivul: indexarea salariilor.

■ **în luna august** opinia publică află cu stupoare de pierderea controlului asupra flotei comerciale românești, printr-un contract dezavantajos semnat între companiile PETROMIN și FORUM MARITIME (Grecia).

■ **28 august**. Remanierea guvernamentală:

- Mircea Coșea îl înlocuiește pe Mișu Negritoiu, ministru de stat și președintele Consiliului pentru coordonare, strategie și reformă economică;
- Cristian Ionescu devine ministrul comerțului în locul lui Constantin Teculescu;
- Petre Sălcudeanu devine ministrul culturii în locul lui Mihai Golu;
- Alexandru Mironov este noul ministru al Tineretului și sporturilor, funcție ocupată de Gheorghe Angelescu.

■ **7 septembrie** - o a doua moțiune depusă de opoziție împotriva guvernului.

■ **28 septembrie** - România devine membră în Consiliul Europei.

■ **în luna octombrie**, Corpul de control al premierului Văcăroiu acuză guvernul Roman de grave abateri și abuzuri comise între 1 ianuarie 1990 - 27 septembrie 1991.

Premierul Văcăroiu schimbă macazul

■ presat de F.M.I., dl. Văcăroiu declară că privatizarea trebuie accelerată, acuzînd parlamentul de ineficiență ■ referitor la vizita Regelui Mihai, primul ministru a afirmat că acesta poate veni oricînd ■

Ieri, la Palatul Victoria, a avut loc o conferință de presă a primului ministru, Nicolae Văcăroiu, consacrată evaluării activității Executivului, cu ocazia împlinirii unui an de guvernare.

Conferința a început cu o scurtă expunere a primului ministru, Nicolae Văcăroiu, referitoare la succesele și eșecurile guvernării. Principalul obiectiv al Guvernului a fost stoparea declinului producției materiale, obiectiv împlinit. Astfel, pentru acest an, se prognozează o creștere cu 0,5% - 0,7% a produsului intern brut, pentru anul viitor Executivul încercînd să obțină o creștere a P.I.B. cu 1,5%. Dacă anul acesta creșterea producției industriale se estimează la 1%, pentru anul viitor Guvernul dorește ca această creștere să fie cu 2%.

Pentru facilitarea tranziției la economia de piață, primul ministru a menționat eliminarea subvențiilor, liberalizarea, adosurilor comerciale (măsuri cerute de F.M.I.), plus introducerea taxei pe valoare adăugată. În privința balanței comerciale, s-a înregistrat un deficit de 615 milioane dolari, din care numai 160 de milioane au fost folosite de Executiv, pentru importul de grîu, restul reprezentînd credite de retehnologizare.

Principalul eșec al guvernării, a precizat dl. Văcăroiu, este rata ridicată a inflației, 230%, față de 70-80%, cît se prevedea la începutul anului. De asemeni, nu a putut fi controlată explozia prețurilor. Un alt eșec îl constituie slaba protecție socială, salariul real fiind doar de 62-65% din cel al lunii octombrie 1990. Șomajul afectează 1 milion de persoane, adică 9,2% din populația activă a țării.

Primul ministru s-a declarat mulțumit de dezvoltarea sectorului privat. De altfel, 90% din cele 550.000 locuri de muncă create aparțin sectorului privat. Premierul a declarat că Executivul și-a propus ca anul 1994 să fie anul privatizării. Pentru a sprijini acest proces, Guvernul a înaintat Parlamentului peste o sută de proiecte de legi, din care 80 sînt legate de accelerarea procesului de reformă. Peste 10 proiecte au fost înaintate cu ocazia ultimelor negocieri cu F.M.I. și trebuie aprobate în actuala sesiune parlamentară. Domnul Văcăroiu a fost critic la adresa Parlamentului, afirmînd că lupta pentru putere crează întîrzieri, întrebînd: "Cît lucrează Parlamentul pe săptămînă?"

În privința corupției, primul ministru a precizat că acest fenomen nu poate fi eradicat, el existînd în toată lumea. Guvernul nu poate face față, datorită forțelor insuficiente și numai la Corpul de Control al primului ministru există 50.000 de dosare referitoare la corupție. În curînd, a mai menționat premierul, va fi dat publicității raportul referitor la afacerea PETROMIN.

În ceea ce privește vizita Regelui Mihai, domnul Văcăroiu a declarat că regele este binevenit în țară, oricînd ar dori, și că fostul suveran trebuie doar să facă o cerere oficială, cerere ce va fi examinată de Guvern. **(Adrian GROM)**

Primele victime ale viscolului

■ trei persoane au fost găsite înghețate și acoperite de zăpadă

Trei persoane și-au pierdut viața, ca urmare a ninsorilor abundente și a viscolului. Cei trei pietoni au fost găsiți înghețați și acoperiți de zăpadă pe șoselele din raza județelor Călărași și Dolj. Numeroase șosele rămîn închise, o serie de trenuri a fost anulată, iar la majoritatea aeroporturilor se înregistrează întîrzieri de ore. Aeroportul Otopeni este deschis, deși condițiile de aterizare sînt precare. Potrivit postului Radio București, alimentarea capitalei cu căldură și apă a fost grav afectată. Pe de altă parte, Televiziunea a informat că peste 25 mii de persoane din orașul Roman au rămas fără căldură și apă caldă, ca urmare a neachitării datoriilor unor centrale termice. Primăria orașului a cerut ajutorul Guvernului și Parlamentului.

P.N.Ț.C.D. nu agrează un guvern de uniune națională

Radu Vasile, purtătorul de cuvînt al P.N.Ț.C.D., a afirmat la conferința de presă de ieri: "Apreciem că viitorul guvern nu va fi unul de uniune națională, idee pe care nici noi nu o agreăm, ci unul colorat politic, structurat pe membrii P.D.S.R.,nemulțumiți de actuala guvernare, eventual cu P.U.N.R.- care face un joc politic în a obține posturi în Executiv - și sprijinit de coaliția guvernamentală actuală". Abia apoi va urma a doua fază, cînd se va pune problema unui guvern format din reprezentanții Convenției Democratice. Senatorul P.N.Ț.C.D., Valentin Gabrielescu, a adăugat: "Într-un posibil guvern, Convenția Democratică va participa dacă va deține pîrghiile puterii și dacă programul de guvernare va fi acceptat să fie cel al Convenției Democratice. Noi nu ne dorim rolul de marionete și cu atît mai puțin nu alergăm după onoruri și fotolii ministeriale".

Din cei 108 pasageri ai avionului prăbușit în Macedonia, o singură persoană a supraviețuit

■ printre călători se aflau și patru copii

Un avion, avînd la bord peste 100 de pasageri, s-a prăbușit în munții acoperiți de zăpadă ai fostei republici iugoslave Macedonia. Potrivit autorităților locale, se crede că majoritatea pasagerilor și-au pierdut viața. Avionul, un IAK-42, de fabricație sovietică, era închiriat de compania aeriană din Macedonia, AVIO-IMPEX, și efectua un zbor de la Geneva. El ar fi trebuit să aterizeze în capitala Macedoniei, la Skopje, dar, din cauza timpului nefavorabil, a fost dirijat spre aeroportul Ohrid. În apropierea acestuia însă, avionul s-a prăbușit pe un versant muntos și a luat foc. Pasagerii erau în majoritate macedoneni și etnici albanezi. Condițiile meteorologice îngreunează operațiunile de salvare.

Un singur tînăr a supraviețuit catastrofei aeriene care s-a produs în apropierea aeroportului din Ohrid și în care a fost implicată aeronava rusă. Printre cei 108 călători aflați la bordul avionului se aflau și 4 copii. Cele două cutii negre au fost trimise la Moscova spre a fi cercetate. La locul incidentului a sosit o comisie din partea guvernului Fostei Republici Iugoslave Macedonia. Potrivit declarațiilor neoficiale făcute de persoane competente, se pare că echipajul rus al aeronavei nu a respectat măsurile de securitate în vederea aterizării. Ca urmare a tragicului incident, președintele Macedoniei, Kiro Gligorov, a transmis telegrame de condoleanțe Companiei Avio-Impex și președintelui Federației Ruse, Boris Elțîn.

Așa cum se anticipase

Creștin-democrații italieni au pierdut 20% din electorat

■ cauza principală a fost scandalul corupției care a zguduit viața politică din Italia

Duminică au avut loc alegeri municipale parțiale în mai multe orașe italiene, printre care Roma și Neapole. Conform rezultatelor, Partidul Creștin Democrat, ce era pînă nu demult primul partid din țară ca importanță politică, a înregistrat o înfrîngere usturătoare. Totuși, se pare că el va constitui balanța puterii între Partidul Democrat al Stîngii, fost comunist și Mișcarea Socialistă Italiană de orientare neofascistă. Acestor două partide li se alătură în victorie Liga Nordică, devenind împreună cele mai importante forțe politice din Peninsula Italică. Partidele învinse sînt cele care au guvernat Italia timp de aproape 5 decenii și sînt acum discreditate de corupție și incompetență. Astfel, Partidul Socialist este, practic, terminat din punct de vedere politic. Creștin-democrații au pierdut 20% din electorat. Aceste voturi au fost cîștigate la Veneția și Genova de Liga Nordică iar la Roma și Neapole de către neofasciști. Deși în cinci orașe nu au fost aleși primarii, în fruntea opțiunilor electoratului se situează Partidul Democrat al Stîngii. La Palermo, însă, a fost ales Leoluca Orlando, sprijinit de forțele stîngii. El a obținut 74% din voturi și succesul său se datorează companiei sale electorale antimafia. **(Adrian GROM)**

Demonstrație împotriva parlamentarilor corupți

MONITORUL EXTERN

■ Pakistanul își va continua programul de cercetări în domeniul nuclear

Premierul pakistanez, Benazir Bhutto, a declarat că țara sa nu-și va sista programul nuclear, în pofida presiunilor exercitate de Statele Unite. În opinia d-nei Bhutto, problema neproliferării armelor nucleare la nivel regional nu poate fi soluționată decît prin negocieri directe cu India. În 1990 Statele Unite au sistat ajutorul financiar pentru Pakistan, din cauza programului nuclear al acestei țări. D-na Bhutto a criticat administrația americană, exprimîndu-și mirarea că aceste sancțiuni se aplică numai Pakistanului și nu și Indiei învecinate, care are, de asemenea, un program nuclear. Premierul pakistanez a mai ținut să precizeze că țara sa are capacitatea de a produce arme nucleare, dar nu a asamblat încă nici una.

■ Regele Albaniei s-a întors în țară

Fostul rege al Albaniei, Leka I, a sosit vineri seara la Tirana, la bordul unui avion particular, dar a doua zi Guvernul albanez i-a ordonat să părăsească imediat țara. Potrivit unor membri ai anturajului fostului monarh, funcționari ai Ministerului de Interne au sosit în zorii zilei de sîmbătă la hotelul unde înnoptase regele Leka I și l-au escortat la aeroport. Fostul monarh, care a fost obligat să părăsească Albania în fragedă copilărie, a recunoscut legitimitatea actualului guvern de la Tirana.

■ Președintele Boris Elțîn deține controlul asupra tuturor organelor de stat

Ministrul de externe rus, Andrei Kozîrev, a respins categoric teoria, colportată de mediile de informare, potrivit căreia președintele Boris Elțîn ar fi la ora actuală la mîna armatei, ca urmare a sprijinului pe care aceasta i l-ar fi dat în lupta împotriva fostului Soviet Suprem. În cadrul unei întîlniri cu redactori șefi ai unor publicații din Rusia, Kozîrev a susținut că Elțîn deține controlul asupra tuturor organelor de stat, inclusiv armata.

■ A început construcția primului complex hotelier de cinci stele la Hanoi

Lucrările de construcție a primului complex hotelier de cinci stele din Hanoi au demarat în acest week-end, a anunțat luni publicația Vietnam Investment Review, citată de FRANCE PRESSE. Complexul, care cuprinde un hotel cu 20 de etaje și 313 camere, 4.000 de metri pătrați de birouri și un centru comercial, este realizat de firma Westlake International, un joint-venture între compania PID Investment Pte Ltd (Singapore) și Compania Generală de Construcții din Hanoi. Valoarea proiectului se ridică la 50 milioane de dolari, firma vietnameză urmînd a contribui cu 17 milioane dolari. Lucrările pentru realizarea proiectului se vor derula pe perioada a 36 de luni.

Tulburări politice la Madrid

După cum informează agenția FRANCE PRESSE, duminică la Madrid au avut loc serioase confruntări între forțele de ordine și demonstranți, în urma a două manifestații organizate, pe de o parte, de elementele de dreapta, care au comemorat a 18-a aniversare a morții generalului Franco, iar pe de altă parte de adversarii tendințelor rasiste și fasciste ce se manifestă în ultimul timp în Spania. În urma acestor confruntări cu poliția, s-au înregistrat 10 răniți și au fost operate 14 arestări. Printre cei 10 răniți se numără și trei polițiști. În diverse cartiere ale capitalei spaniole au avut loc confruntări în care au fost angajați îndeosebi tineri.

Întîlnirea Clinton - Jiang Zemin a dat cîștig de cauză Chinei

■ remarcile președintelui american privind încălcarea drepturilor omului în China au fost total ignorate

Președintele Chinei, Jiang Zemin, împreună cu premierul Li Peng

Ziarele americane și observatorii politici sînt unanimi în a aprecia că recenta întîlnire de la Seattle, dintre președinții S.U.A. și Chinei, s-a soldat cu un avantaj net pentru liderul chinez, evidențiază FRANCE PRESSE. Analiștii de la Washington, ca și diplomații occidentali de la Beijing, apreciază că chinezii și-au jucat bine rolul, obținînd aproape o capitulare totală a președintelui Bill Clinton, care a promis să acționeze pentru dezvoltarea raporturilor chino-americane pe toate planurile, fără să fi obținut nimic în schimb. Salutînd "noul start" în relațiile chino-americane, Jiang-Zemin nu a cedat în nici unul din cele două puncte de fricțiune ce afectează în prezent cadrul relațiilor bilaterale: problema drepturilor omului și problema vînzărilor de armament modern de către China. Singurul gest făcut de China, în ajunul întîlnirii de la Seattle, a fost acceptarea unor vizite ale reprezentanților Crucii Roșii Internaționale în închisorile chineze. Remarcile lui Bill Clinton privind violarea drepturilor omului în China au fost ignorate de liderul chinez, iar cînd președintele american i-a cerut în mod expres acestuia din urmă angajamentul că autoritățile chineze vor ameliora rapid situația, Jiang i-a răspuns că S.U.A. nu pot impune punctele lor de vedere unui stat precum China. Analiștii politici remarcă faptul că Administrația americană începuse să cedeze teren încă înainte de întîlnirea de la Seattle, cînd devenise vizibilă o slăbire notabilă a virulenței criticilor privind violarea drepturilor omului de către Beijing. Ei pun acest lucru pe seama dificultăților economice prin care trec S.U.A. în momentul de față și pe dorința Administrației de a folosi din plin debușeul pe care-l oferă piața chineză, pentru a atenua efectele crizei economice, mai ales că Bill Clinton nu reușește să-și transpună în practică programul de redresare economică, prezentat în timpul campaniei electorale.

În SUA armele se vor vinde "la negru"

Senatul american, camera superioară a Congresului, a aprobat un proiect de lege menit să introducă controlul asupra cumpărării de arme de foc de către cetățeni. Votul vine la numai o zi după ce republicanii din Senat, sub influența unui puternic loby, reușiseră să blocheze proiectul de lege prin manevre procedurale. Protestele vehemente ale publicului, îngrijorat de creșterea actelor de violență, în general, și a criminalității, în special, au determinat Senatul să se grăbească în a reconsidera proiectul de lege pe care l-au aprobat în cele din urmă într-o formă ușor modificată. Proiectul, care se așteaptă să capete putere de lege la sfîrșitul acestei săptămîni, prevede o perioadă de așteptare de 5 zile înaintea vînzării unei arme de foc care să permită autorităților să verifice dacă potențialii cumpărători au cazier sau probleme de sănătate mintală.

Secta religioasă "Frăția albă", cu sediul la Kiev, își întinde tentaculele și în Polonia

■ membrii săi au așteptat sfîrșitul lumii acum zece zile, însă acesta a fost "amînat" de măsurile autorităților ucrainene

Membri ai sectei ucrainene "Frăția albă", care prevestește sfîrșitul lumii, au organizat o manifestație în orașul Lebork, din nordul Poloniei, încercînd să atragă adepți din rîndul populației locale, informează A.F.P., care citează agenția P.A.P. Misionari ai sectei își făcuseră apariția în zonă cu cîteva săptămîni în urmă, ducînd o asiduă activitate de propovăduire printre numeroșii turiști și negustori ambulanți ce circulă tradițional în această parte a Poloniei. Ei au stabilit contacte cu tineri polonezi, au organizat întîlniri și au recrutat în jur de 20 de noi membri, potrivit unor surse ale poliției locale. Încă nu s-au înregistrat incidente legate de prezența acestor misionari, dar poliția poloneză urmărește îndeaproape mișcările lor.

CAFEAUA DE DIMINEAȚĂ

Din păcate, am avut dreptate: iazul de sub Teatrul Național

Aurel LEON

Departe de mine ambiția de a fi o Casandră, fiica lui Priam din "Iliada", dar de cîteva luni de zile am impresia că proorocesc în pustiu, deoarece nimeni nu mă ia în seamă. Să ne fi ticăloșit în asemenea hal încît interesul pentru "res publicae" trece în urma evenimentului că o țigancă a venit cu o saltea să-și facă dormitor la ușa primăriei fiindcă Ghiocel, amantul ei, n-are garsonieră confort I? Să ne fie atît de toval obrazul încît nu mai reacționăm cînd sîntem arătați cu degetul drept inamici ai cetății pentru aprobările date anapoda, cum ar fi cazul cu acel mastodont de catedrală înfiptă pe un teren atît de șubred în buricul tîrgului? Nu mai spun cointeresate, aprobări contra dolari, voiajuri binecuvîntate de sfinții arginți ai lui Iuda și așa mai departe; mă apăr de legea presei, pe care-o fierb în dealul Patriarhiei d-nii Adrian și Corneliu Vadim, mari experți în sudalme autografe.

Deși am declarat dintru început că nu e vorba de religie, ci doar de drenuri și pînză de apă freatică, o doamnă isterică m-a apostrofat la telefon: "ce ai cu religia noastră, măi jidane?" și am primit fel de fel de scrisori, deși era vorba de Trei Ierarhi, bijuteria credinței creștine ortodoxe. Am scris în repetate rînduri despre fragilitatea terenului de sub noi, străbătut din vechime de drenuri prevenitoare, privind captarea izvoarelor și de catacombe numeroase, încît sub nivelul asfaltului putem spune că mai există un oraș subteran. Unde săpăm, dăm de hrube și drenuri. S-au comis destule greșeli în trecut, cum ar fi dărîmarea vechii Academii Mihăilene sau neglijarea sitului pe care se află Mitropolia, Trei Ierarhi și Palatul Domnesc.

Cine cercetează istoricul clădirii mitropolitane va afla că în 1842, pe cînd era încă neterminată, clădirea era amenințată să se surpe, deși era construită pe vatra altor biserici. A fost nevoie de consolidări speciale, renunțarea la bolta de cărămizi a arhitectului Fraivald și revizuirea drenajelor vechi. La fel s-a procedat în cazul bisericii Trei Ierarhi înainte de 1637, cînd începe construcția propriu-zisă.

La noi, deși se cunoaște situația disperată a Teatrului Național, după construirea adaosului dinspre nord, care a stricat echilibrul inițial și, pe de altă parte, ridicarea blocului "Casa cărții", nu s-a ținut seama de nimic, de dragul culorii verzi! S-au minunat constructorii moderni de meticulozitatea cu care confrații lor de odinioară au avut grijă să evite pătrunderea apei sub clădirea teatrului și totodată să construiască în prealabil o rețea de drenaj. Or, înfundarea acestor drenuri a dus la acumularea apei sub clădire. Directorul teatrului, Val Condurache, a dat alarma, arătînd pericolul. Chiar zilele trecute prevedeam acest lucru, descoperind iazul care se află sub scaunele din sala plușată, baltă împotriva căreia a luptat - se pare fără succes - ing. Dinu Moraru, specialistul nostru în injectarea silicaților.

Deci se întîmplă exact cum am cobit! Minunata ființă a Teatrului nostru e în pericol de moarte. Cum poate fi salvată? Eu cred că trebuie să se vadă ce e cu drenajele. Cum stăm cu catedrala mitropolitană? Și care e situația la "Trei ierarhi"? O mai putem salva? În schimb, bine că se toarnă la 6 metri adîncime colosul de beton, care va modifica întreaga rețea de drenare a sitului. Care vor fi consecințele acestor insistente ambiții de a concura catedrala lui Veniamin Costache, Iașul le va vedea. Prima alarmă o dă Teatrul Național. Directoul Val Condurache pare a se mira că apele urcă vertiginos și nu înțelege de ce. În tabletele mele, chiar cu riscul de a plictisi cititorii, ocupați cu necazurile meschine ale existenței diurne, am scăzut greșeala municipalității de a abandona o serie de clădiri importante, lăsîndu-le pradă nepăsării unor ocupanți vremelnici ori, și mai rău, bunului plac al țiganilor. Spre exemplu: la întretăierea străzii Sărărie cu Săvescu există o clădire frumoasă pentru care ar fi putut fi găsită o întrebuințare corespunzătoare. Ea a intrat de cîțiva ani pe mîna unor familii de romi. Treceți și vedeți în ce hal de degradare au adus-o. Cine suportă pagubele? Măcar domnii aceștia lucrează pe față. Scot podelele, geamurile, ușile și le pun pe foc. Dar avem și alt fel de necrofoni, cu duhul blîndeții și versete adormitoare din Biblie. De ce mai era nevoie de amenințat zona centrală, unde se află nodul care trebuie să asigure drenajul, dacă nu aroganța de a ridica o catedrală mai ceva decît cea ortodoxă? Doar Iașul mai are trei lăcașuri catolice, prea destule pentru cîți credincioși avem. Atunci? Conducătorii care au semnat aprobarea (se zice că dl. ing. Orhei, pe cînd era primar, și cine era arhitect șef, care a dat avizul, ar trebui poftiți acum sub Teatrul Național, să vadă ce se întîmplă acolo. Sau rămînem la dictonul "după mine, potopul?"

În ultimul timp, am scris despre case vechi și sub fiecare există beciuri și hrube care străbat orașul. Chiar ieri reluam, din altă sursă, descriind decăderea caselor Rătianu din str. Crișan, o legendă care spune că la cîrciuma lui Maneș Kanter venea vinul pe sub pămînt de la Cetățuia și gura hrubei e sub casele Rătianu. Or, de multe ori legendele cuprind mai mult adevăr decît istorie. Cîrciuma aceasta intrată în istoria boemei ieșene ("Le paradis general", de Cezar Petrescu) aparține tot lui Rătianu. În altă tabletă indicam că sînt hrube și sub str. colonel Langa, iar istoriile vechi ale Iașului vorbesc despre drenajul mare, dintre care cel de sub ulița Pevețoaiei se termină către lunca Bahluiului.

Cînd va veni primăvara, cu dezghețul apelor, vom vedea pe unde seoatem cămașa. În privința aceasta "honni soit qui mal y pense" (rușine cui gîndește ceva rău în privința aceasta). ■

URECHEA DE CÎRPĂ

Poezia nu e un afiș la care să se zgîiască mulțimea

■ *"Stăm la masă, bem vin și mîncăm pîine" - ce viziune ciudată și sumbră despre om*

Nichita DANILOV

Poezia este o oglindă în care intră o lume și iese o lume. Ea deformează realitatea după legile ei și o proiectează în afara sa, în afara realității, creînd dincolo de această realitate o altă realitate, secundă, la fel de profundă și la fel de reală ca și realitatea primă, care a generat-o. Forța acestei realități secunde care e poezia, și arta în general, este în funcție de forța subiectivității care absoarbe realitatea primă, reală (forța oglinzii deci) și o reproiectează în afara sa. Mîinile sînt zvîrlite departe de trunchi, capul este separat de umeri și în același timp mîinile sînt lipite de trunchi și capul este lipit de umeri. Poezia este în același timp și ceea ce nu este. Făcînd un pas, omul face o sută de pași, dar nu se urnește din loc. Totul curge, însă viteza și durata curgerii sînt zero. În fiecare clipă, mereu o altă clipă și mereu aceeași clipă. Fiecare loc, mereu un alt loc și, în același timp, mereu același loc. Nu ne mișcăm, ci ne smulgem din noi înșine și intrăm înapoi în noi înșine. Trupurile noastre prezente și trupurile noastre trecute și viitorul nostru trup alcătuiesc același trup: un evantai de trupuri oarbe rotindu-se în spațiu și timp, alcătuind prin însumare un trup prezent făcut pentru absență și un trup absent făcut pentru prezență. În același timp trup și în același timp umbră. O orgă de trupuri la care cîntă ascuns în umbră cineva. Pretutindeni unde am fost, am rămas. Pretutindeni unde n-am fost, sîntem! Nu există un punct cît de mic și de îndepărtat în spațiu asupra căruia eul nostru să nu-și exercite presiunea. Existînd, existăm în orice punct din Univers, pe orice planetă. Pe fiecare piatră este întipărit chipul nostru și este înscris numele nostru. Fiecare particolă, orice atom din această lume conțin și trupul nostru redus la acea dimensiune infimă, imaginea lui. Nu putem trece prin această lume fără a lăsa urme în timp. Sîntem prezenți în același timp pretutindeni și, odată ce ne naștem, nu mai murim. Fiecare atom este o galaxie, un univers care conține într-un punct al său și universul nostru, care, la rîndu-i, conține toate universurile posibile. Universul mare este conținut în universul mic. Nu există nicăieri un punct fără noi, căci fără noi nici un punct n-ar putea exista. Nimic nu se naște și nimic nu piere. Trăim veșnic și murim în orice clipă și nu ne mai naștem în veci. Rămîne apa și pietrele trec. Spațiul curge și nu trupul. Căci timpul stă pe loc. El e oglinda prin fața căreia curge lumea în albia sa. Timpul e subiectivitatea vie și moartă. Subiectivitatea ființei și subiecivitatea materiei. Poetul se confundă cu această oglindă care e timpul și, mai ales, se confundă cu oglinda timpului său. În el intră o lume și iese o lume. El vorbește altfel decît toți. Poezia lui nu e alcătuită din cuvinte, ci din nori, iar alfabetul său nu e alcătuit din litere, ci din pietre. Din copaci foarte înalți cu rădăcinile împlîntate în neant. În copaci înalți a căror frunză se scutură primăvara și ale căror flori înfloresc toamna și ale căror fructe se pîrguiesc iarna. În copaci sînt colivii și în colivii oameni, cai și păsări. Bărbați și femei și copii cu părul vopsit în funcție de anotimp, cînd roșu, cînd galben, cînd alb, cînd verde. Stau în copac, mănîncă, vorbesc, cîntă, se ceartă, au grijă de cai și de păsări. Rădăcinile copacului sînt în noi și frunzele-n ceruri. Copacii sînt luminați puternic de niște reflectoare, de ochii ce se află în conștiința noastră. Oamenii sînt fotografiați în timp ce mănîncă în copac sau beau, în timp ce se nasc sau în timp ce se ceartă. Fotografiile sînt expuse tot în copaci. Atîrnate de crengi, lîngă colivii, de-a lungul aleilor. Bărbați și femei, bătrîni și copii, toți cei care vin pe aici și vor să înțeleagă vor învăța acest alfabet și vor înțelege pînă la urmă această limbă ciudată, ale cărei sunete sînt copaci și ale cărei cuvinte sînt nori și rîuri. Ce înseamnă a vedea, a crede, a ști? Poetul vede lumea cu ochii lui și ne-o transmite prin limbajul său. Mai devreme sau mai tîrziu oamenii îl vor descifra. Cînd poetul spune: "Soția mea l-a născut pe tatăl meu. Tatăl meu a născut-o pe mama mea. Eu m-am născut pe mine. Stăm la masă, bem vin și mîncăm pîine, trebuie să încercăm să pătrundem adevărul acestor cuvinte, să trecem dincolo de aparențe și să ajungem la esență. Nici Kafka, nici Dostoievski, nici Celine, nici Joice, nici Gogol, Bosch, Goya, cu toată viziunea lor ciudată și de multe ori sumbră despre om, n-au exprimat altceva decît omul și omenescul din noi, iar dacă n-au găsit în noi omul (ci cîinele sau un alt animal), nu au fost de vină ei, ci noi. Mesajul unei opere de artă este implicit, nu explicit. El nu e un afiș lipit pe un stîlp la care să se zgîiască mulțimea. O operă fără valoare n-are nici un mesaj. Efectul ei, atît moral, cît și estetic, e nul. Doar o adevărată operă de artă acționează asupra noastră, și ne umple sufletul de venerație față de ființa omului și bucuria de-a trăi, redîndu-ne, pentru un timp, "Cerul înstelat și legea morală". ■

cotidian de informații
Monitorul

EDITORIAL

Abia de ieri Nicolae Văcăroiu a devenit prim-ministru

Ovidiu ȘIMONCA

Nu deținem foarte multe amănunte din culisele negocierilor delegației române cu reprezentanții F.M.I., dar, după întoarcerea în țară, se observă o schimbare în politica economică a Guvernului Văcăroiu. Delegația română s-a întors de la Washington decisă să aplice cîteva măsuri reformiste, care să stopeze funcționarea defectuoasă a economiei, în special a industriei grele. Impresia de modificare a politicii economice a fost accentuată la conferința de presă de ieri, susținută de premierul Văcăroiu la Palatul Victoria. Premierul Văcăroiu a avut un discurs politic mai puțin dezlînat ca în alte dăți. Nicolae Văcăroiu a recunoscut că rata inflației a ajuns la 230% și ea se va menține la același nivel și după 1 ianuarie 1994. De asemenea, premierul s-a referit la prețuri, care "au crescut mai mult decît se anticipase". Nicolae Văcăroiu a vorbit de 300 de întreprinderi care se află într-o situație financiară grea și care nu este exclus că vor dispărea dacă nu vor deveni rentabile.

Explicația acestei schimbări de 180 de grade a Guvernului s-ar explica în felul următor. Rezerva valutară a țării este secătuită și nu sînt resurse financiare pentru trecerea iernii. De această situație au fost conștienți atît Guvernul, cît și președintele. Delegația română care a fost la Washington s-a aflat exact în postura celui trimis să cerșească împrumuturi. Reprezentanții F.M.I. nu acordă împrumutul dacă n-au certitudinea că banii vor fi folosiți pentru restructurare economică. În România, pe parcursul mandatului premierului Văcăroiu, nu s-a făcut nimic pentru reforma economică. Stagnarea a fost generală, dar nivelul de trai s-a înrăutățit. În disperare de cauză, negociatorii români prezenți la Washington au promis că vor lua măsurile reformiste imediat. Premierul Văcăroiu amintea de un pachet de legi reformiste, care sînt gata elaborate și care vor fi propuse Parlamentului spre votare în procedură de urgență. Acestui Guvern i-a ajuns, cum se spune, funia la par. Nici o moțiune de cenzură introdusă de opoziție în Parlament n-a zdruncinat Guvernul ca trenarea negocierilor cu F.M.I. Situația era disperată. În țară, vremea se înrăutățise dar sindicatele au adunat, într-un miting la București, aproape 100.000 de oameni. La Washington, reprezentanții F.M.I. țineau în șah delegația română, aceasta prelungindu-și cu cîteva zile prezența în capitala americană.

Realitățile economice puteau duce spre o cădere a Guvernului. Pentru a-și păstra influența și credibilitatea, președintele Iliescu s-a gîndit la două variante: ori formarea grabnică a unui guvern de uniune națională, ori declarații tranșante în favoarea reformei ale premierului Văcăroiu. Prima variantă ar fi însemnat abandonarea pîrghiilor puterii. Soluția cu Nicolae Văcăroiu a fost mult mai simplă. În doar o săptămînă, premierul a suferit un subit proces de transformare. El a renunțat să mai susțină "economia socială de piață" și să bată cîmpii într-un mod propriu. Nicolae Văcăroiu a adus elogii sectorului particular, spunînd că e singurul care poate absorbi șomerii disponibilizați de industria de stat. Și pe plan politic Nicolae Văcăroiu s-a dovedit mai tolerant, afirmînd că "fostul Rege Mihai poate veni oricînd în țară", iar "în relațiile cu Basarabia trebuie făcut mai mult pentru pentru o integrare economică și spirituală". Am putea spune că abia de ieri premierul Văcăroiu a devenit prim-ministru, pe parcursul ultimului an părînd un contabil al sistemului centralist și socialist ajuns în capitalism, unde are numai nostalgii pentru vechiul sistem.

Noua mutare a Guvernului, deși cu nuanță reformistă, amînă formarea unui guvern de uniune națională. Dacă măsurile reformiste vor fi luate, acest fapt va însemna o consolidare a Executivului și a partidului de guvernămînt.

Măsurile reformiste luate de nevoie vor însemna capital politic. Se va ajunge, în primăvară, ca cel mai antireformist guvern să fie cotat drept cel mai reformist. Dacă și Regele Mihai va fi primit în țară, în decembrie, iarăși se va ajunge la captarea capitalului politic. Grele timpuri pentru opoziția română, care n-a putut anticipa această schimbare a Guvernului Văcăroiu! ■

Nici Biblioteca Centrală Universitară Iași nu este scutită de probleme

■ *Dl. Corneliu Ștefanache, directorul Bibliotecii Centrale Universitare, declară: "Datorită lipsei spațiului de depozitare, B.C.U., a doua ca mărime din țară după Biblioteca Academiei, riscă să devină muzeu"*

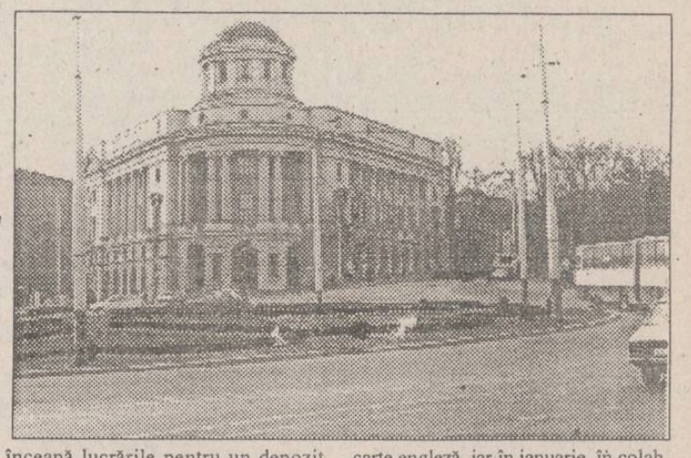

Începuturile Bibliotecii Centrale Universitare se pot afla odată cu fondarea Academiei Domnești de la 1640 la Iași, în timpul lui Vasile Lupu. Prima donație a fost făcută de însuși domnul moldovean, în anul întemeierii. Biblioteca cuprinde în rafturile ei donații celebre făcute de: Mihail și Grigore Sturza, V. Alecsandri, M. Kogălniceanu, C. Negruzzi, Titu Maiorescu, Gh. Asachi, B.P. Hașdeu. Începînd cu sfîrșitul secolului XVIII și începutul secolului XIX bilbioteca funcționează cu librar plătit de domnitor.

Una din problemele cele mai importante a constituit-o dintotdeuna spațiul de depozitare a cărții. Adăpostită la început într-o singură încăpere din localul internatului gimnazial de peste drum de clădirea Academiei, astăzi Liceul "Mihail Sadoveanu", este mutată în 1897 în noul local al Universității "Al.I. Cuza", unde va rămîne pînă în 1948, cînd se va muta în actualul sediu. Acest sediu a fost construit în perioada 1930-1935, după planurile arhitectului Jotzu, de către Fundația Ferdinand - special pentru a fi donat bibliotecii.

Din păcate, datorită lipsei de fonduri pentru realizarea de noi spații de depozitare, s-a ajuns în situația dificilă de a se bloca o serie de săli de lectură prin transformarea lor în depozite de cărți. Așa cum ne-a spus domnul Corneliu Ștefanache, directorul acestei instituții, se preconizează ca în primăvara anului următor să se înceapă lucrările pentru un depozit modern de carte pe strada Păcurari.

Bilbioteca dispune de o modernă rețea de calculatoare - donație World Vision 1991 - datorată în principal serviciului Relațiilor cu Publicul. Se speră ca, începînd cu 1994, cît mai multe filiale să aibă în dotare calculatoare care să fie în legătură cu centrala.

B.C.U. e inclusă în sistemul de programe TEMPUS. Datorită strînselor legături internaționale, s-a cerut deschiderea unei noi filiale la "Consulatul Britanic" cu periodice și carte engleză, iar în ianuarie, în colaborare cu Institutul Goethe, se deschide pe bulevardul Copou o nouă filială.

Deși B.C.U. adăpostește documente de o certă valoare universală - cum ar fi "Dicționarul evanghelic grecesc", din secolul al VIII-lea, sau cea mai importantă carte veche: "Thomas d'Aquino: "Super tertio libro Sententionem magistri Petri Lombardi", Veneția,1480 - ele sînt puse în pericol, din păcate, de lipsa instrumentelor necesare pentru conservarea stării acestora. **(Iulian RINDER)**

Din scrisorile, telefoanele și audiențele zilei

■ Mînia ori sfatul unui cetățean ajuns la vîrsta înțelepciunii

"Mă numesc **LEON IRINESCU, domiciliat în Iași, str. Sf. Lazăr nr. 6, bl. Peneș Curcanu, sc. A, ap. 10.** M-am adresat dumneavoastră, d-le prefect, de mai multe ori, cu cerere scrisă și cu scrisoare deschisă la ziarul «Monitorul» nr. 222 din 22 septembrie 1993, dar pînă în prezent nu am primit nici un răspuns. Cu cerere scrisă am cerut să fiu primit în audiență. N-am primit nici un răspuns.

Mă adresez din nou, cu următoarele rînduri: conform Legii 18 a fondului funciar, mi s-a aprobat un teren de 5 ha din pămîntul care l-am avut în comuna Tomești. Dl. primar al comunei refuză să-mi facă formele de intrare în posesie, deși posed hotărîrea Comisiei comunale și județene, inclusiv hotărîrea judecătorească. Sînt un simplu cetățean, pensionar și veteran de război. Am muncit 41 de ani: 4 ani am trecut prin focul războiului din 1941-1945. Pe front am fost decorat cu "Coroana României cu spade" și gradul de maior. Cu prețul vieții mi-am apărat țara. Ca răsplată, în timpul regimului comunist am fost arestat, bătut și maltratat la Securitate, jefuit de tot avutul (20 ha pămînt, cu vie, livadă, pădure, inventar agricol și viticol și o casă mare cu mai multe atenanse).

În prezent, de peste doi ani bat la toate ușile organelor administrative pentru a obține forme legale, pentru pămîntul care mi s-a aprobat. Dar primarul comunei refuză... motivînd că nu este obligat să respecte nici hotărîrea Comisiei județene, semnată de dumneavoastră, nici hotărîrea judecătorească. În atare situație, practic, am pierdut dreptul de proprietate prevăzut în Constituție; am pierdut dreptul de petiționare pentru că oricui mă adresez nu mi se răspunde. Mi-a rămas doar dreptul de a mă adresa la Comisia Europeană, unde guvernul țării noastre a declarat că la noi în țară se respectă în totul apărarea drepturilor omului, care în fapt există numai dacă vrea primarul. D-le Prefect, în audiențele săptămînale nu veniți niciodată. Audiențele se țin de un funcționar care, de obicei, recomandă omului să facă o cerere, altceva nimic. La țară (în județ) nu aveți timp să vă duceți niciodată să vedeți cum merg treburile. Dumneavoastră, d-le prefect, aveți puterea să rezolvați corect multe probleme, dar nu aveți timp să vă ocupați de nevoile oamenilor. Față de această realitate, ca cetățean, cred că este normal și onorabil să demisionați din funcția de prefect.

Este bine să cedați locul altei persoane care are timp să se ocupe de nevoile satelor, să înceteze domnia abuzurilor - care sînt destul de multe."

■ Apel al unei pensionare către R.A.T.C. Iași

D-na MARIA COJOCARU, str. Grădinari nr. 37, bl. H41, sc. A, et. 2, ap. 10, informează că joi i s-a furat portmoneul în care avea actele personale, precum și legitimația de călătorie R.A.T.C. - ea fiind pensionată pentru invaliditate de gradul II.

D-na Cojocaru face apel la persoanul R.A.T.C, pentru ca, în cazul în care îi găsește legitimația, s-o înconoștiințeze prin intermediul ziarului "Monitorul" ori s-o îndrume cum trebuie să procedeze pentru obținerea altei legitimații de călătorie.

■ Dreptate împărțită

DI. GHEORGHE VIERU, Aleea Rozelor nr. 7, a scris în "Monitorul" din 21 octombrie despre necazurile sale cu telefonul - el fiind posesor al postului 135479, cu linie individuală.

La cele sesizate ne-a răspuns Direcția de Telecomunicații Iași cu nr. 234/13368/28 octombrie:

"În prezența d-lui Gheorghe Vieru am verificat facturile de încasare pe lunile iunie, iulie, august și septembrie - conducerea Telecom avînd dreptate: pentru luna iunie abonatul a avut de plată 1.206 lei, pe iulie - 1.918 lei (nu 3.625 lei), pe august - 1.869 lei (nu 6.000 lei) iar în septembrie, după plățile efectuate între timp, i-au mai rămas de plată pentru octombrie 2.862 lei, plus penalizările. Se poate afirma că, în lipsa titularului de acasă, postul telefonic a fost solicitat de copil." Distracția copiilor, chiar fără vinovăție, adesea costă părinții.

Postul telefonic 135479 este totuși unul care prezintă probleme. Altfel n-ar fi înregistrate petițiile: 3690/1989; D/1022/1989; 21964/1988; 6710/1989; 2508/1988; L/1936/1993, ca și răspunsurile Telecom nr. 2508/1988, 990/1989, 55/7667/1989 etc., uneori cu recalculări și scăderi de sume de ordinul sutelor ori mai mult.

Reținem că la Direcția de Telecomunicații Iași, zilnic, de luni pînă vineri, între orele 9,00-10,00 și 14,00-15,00, se acordă relații tuturor solicitanților prin serviciul de relații cu publicul în sediul din str. Cuza Vodă nr. 3, camera 3, și tot în aceleași zile între orele 7,30-15,30 abonații se pot prezenta la ghișeul de relații cu publicul la Of. 2 Lăpușneanu.

Depinde acum cum se stă de vorbă cu abonații și cît de lămuriți pleacă aceștia de la ghișeu. N-am aflat, însă, care este programul de audiențe al conducerii pentru că și aceasta era problema pe care o ridica abonatul dumneavoastră. Pentru că a lăsa relația cu publicul numai pe seama serviciilor și a funcționarilor de la ghișee este exact cum ai lăsa postul telefonic pe seama copiilor. Părinții trebuie să-și vegheze copiii!

■ Grevă a romilor din Iași

Filiala Iași a Uniunii Generale a Romilor din România ne informează că, începînd cu 22 noiembrie 1993, orele 9,00, dl. Tiberiu Scripcariu - liderul romilor din Moldova - declară grevă a foamei pentru nesoluționarea unor probleme solicitate de către membrii uniunii.

Greva foamei se va desfășura la intrarea principală în Primăria municipiului.

Dacă problemele nu vor fi soluționate, începînd cu 25 noiembrie 1993 se preconizează ca romii care lucrează în cadrul R.A.G.C.C. Iași să intre în grevă generală cu manifestări în fața Primăriei. **(Ion N. OPREA)**

PUNCTE DE VEDERE

Sfidarea americană

■ **singura scăpare a vest-europenilor în fața redresării economice americane ar fi reorientarea spre țările din Estul Europei**

După căderea comunismului în Europa, foarte mulți analiști politici s-au grăbit să anunțe două noi tendințe ale politicii mondiale: în primul rînd, Națiunile Unite vor deveni un jandarm mondial ce va veghea la respectarea păcii mondiale și, în al doilea rînd, războiul rece să se transforme într-un război economic cu mai mulți poli de putere: Europa, Statele Unite, Japonia. Mai mult, după vizita fostului președinte american, George Bush, în Japonia și după semnarea tratatului de la Maastricht, foarte mulți au declarat falimentul economiei americane și au afirmat că nu mai există decît doi adversari în războiul economic: Europa unită și Japonia.

Ultimele săptămîni au venit să răstoarne toate pronosticurile făcute la începutul anului. Președintele nou ales, Bill Clinton, a reușit să readucă Statele Unite acolo unde le este locul, adică în vîrful piramidei economiei mondiale. Care au fost cauzele acestei reveniri spectaculoase?

Casa Albă a speculat slăbiciunile partenerului său tradițional, Comunitatea Europeană, care, încercînd să pună în aplicare Tratatul de la Maastricht, a sucombat în fața unei profunde crize financiare ce a zguduit Anglia și Franța. Astfel, americanii au reușit ca, într-un moment de slăbiciune al europenilor, să pună piciorul în prag în problema negocierilor G.A.T.T. (Acordul general pentru tarife și comerț) într-un punct foarte sensibil pentru comunitari - subvențiile agricole. Aceștia au sfîrșit prin a avea un lung șir de negocieri de care a profitat discret Bill Clinton ce a reușit să impună la limită, în Congres, planul pentru crearea NAFTA (zona liberă pentru comerț, ce mai cuprinde Canada și Mexicul). Această lovitură a fost suportată destul de greu de europeni care au văzut în fața lor nu o singură Americă măcinată de o criză puternică ci trei la un loc, care de această dată sînt asemenea unui resort comprimat gata să se destindă în cursa pentru stăpînirea economiei mondiale. Acum se vor îmbina strălucit capitalurile nord-americane cu forța de muncă mexicană pentru a se crea o zonă a cărei creștere economică să fie egalată în viitor doar de Asia de sud-est.

În același timp, Casa Albă a pregătit o lovitură mai puternică menită a destrăma orice planuri defensive ale europenilor - zona liberă de comerț a Pacificului, creată pe fondul unei oboseli previzibile a economiei japoneze. Pentru a compara acum raportul de forțe rezultat după întîlnirea șefilor de state sau guverne din zona Pacificului de la sfîrșitul săptămînii trecute, ar trebui să comparăm o armată de o sută de oameni înarmată cu pietre încercînd să facă față unei armate de o sută de mii de oameni înarmată cu un armament supersofisticat.

Singura scăpare a vest-europenilor ar fi doar o deschidere largă spre țările Europei răsăritene, în primul rînd spre Rusia și Turcia, pentru a putea contrabalansa diferența de spațiu al pieței de desfacere. Dacă ținem cont că, totuși, Rusia privește în ultima vreme tot mai mult spre S.U.A. și Japonia și că Turcia s-a cam săturat să bată la porțile Europei, și dacă mai adăugăm o normalizare a raporturilor chino-americane materializată printr-o deschidere reciprocă a piețelor interne, nu vom avea decît o imagine sumbră a unui unchi Sam trecînd triumfător pe lîngă o Europă prea bătrînă și prea obosită pentru a se mai descurca în fumul lăsat de trabucul primului. **(Cristian RACU)**

Grea e viața prin străini

Handbalista Alina Bidirel ar dori să revină acasă

Una din vicisitudinile vieții de gazetar este eterna goană după subiecte. Uneori - foarte rar, e drept - se întîmplă să întîlnești subiectul, din întîmplare, chiar cînd nu te aștepți. Luni, pe la prînz, reporterul se interesa la biroul de informații dacă mai sosește trenul care aduce presa centrală cotidiană. În spatele său, handbalista Alina Bidirel (ea era subiectul!) vroia să știe dacă trenul accelerat Iași - Baia Mare mai circula. "Circulă, domnișoară!" O undă de regret se citește pe chipul Alinei: "Mai bine n-ar fi circulat! Mai rămîneam o seară acasă, printre ai mei."

Alina Bidirel a fost liderul de promoție al handbalului juvenil ieșean pe anul 1992. În vara acestui an, din cauza unor neînțelegeri financiare cu patronul firmei Aura, dl. Adrian Pascal, s-a autoexilat la Zalău, la echipa Silcotex... Dar, cum dreptul de joc al Alinei la echipa sălăjană începe odată cu startul în noua ediție de campionat, talentata jucătoare nu a apucat să joace în meciurile din "Cupa Cupelor" ale echipei Silcotex. Alina se înțelege bine cu noile coechipiere, chiar dacă mai există, ca în orice grupare sportivă ce se respectă, și anumite fricțiuni.

Dar Alina Bidirel a mai "spus" o vorbă care nu a scăpat urechilor reporterului: "Dacă aș putea să joc cu Iașul în Cupa E.H.F...."

Oare ce-ar fi? Ar fi un real cîștig pentru H.C. Aura în asaltul său împotriva "donjonului din Dijon", asta ar fi! **(GIN)**

Alina Bidirel

Minutul 91 în Copou

"Cel mai mult din această partidă mi-a plăcut golul înscris de Rotaru"

■ *declară Pavel Hodea, unul din patronii echipei Polynx*

■ Abia s-au stins ecourile victoriei echipei de fotbal a României la Cardiff și campionatul intern și-a reluat cadența obișnuită. Din păcate, vremea potrivnică nu prea a dat "mîna" cu fotbalul, zăpada și gerul de afară înghețînd toate stadioanele țării. Nici în Copou nu a fost mai bine, crivățul reușind să alunge din tribune pînă și pe cei mai fideli suporteri ai echipei Polynx. Printre cei 1000 de spectatori s-au aflat și cîțiva statornici iubitori ai sportului rege. Au "tremurat" pentru rezultat în partida cu Metalul Plopeni, profesorii Marcel Pătraș și Vasile Midvighi, comisarul șef al Gărzii Financiare, Constantin Elisei precum și directorul R.A. Citadin, Mihai Teodorescu. Lucru mai puțin obișnuit, lîngă mine, în tribune, au luat loc și au suferit alături de colegii lor din teren, fotbaliștii Cătălin Abălașei și I. Pricop, care la acest joc nu au "prins" echipa. Rebegiți de frig, cei doi jucători mi-au mărturisit că "mult mai bine este în teren unde de nevoie trebuie să alergi pentru a te încălzi".

■ "Nu este o vreme potrivită nici pentru spectatori, nici pentru fotbaliști" ne-a spus la sfîrșitul meciului dl. Vasile Simionaș, părere la care am aderat și noi imediat. "Important este că am cîștigat și am reușit să terminăm patinajul pe gheață fără nici un accidentat" a mai menționat antrenorul echipei ieșene.

■ După joc în vestiarul "celulă" a antrenorilor ieșeni, animație mare și un dute-vino continuu. "Cel mai mult din această partidă mi-a plăcut golul lui Rotaru" este prima versiune, cea "oficială" a lui Pavel Hodea, istorie a jocului complectată de Dan Cârlan cu următoarea remarcă: "Pînă la urmă am cîștigat două puncte și o victorie este o victorie". Felicitări le-am adresat și celor doi antrenori secunzi ai echipei Polynx, Mihai Dănilă și Mihai Romilă care au evidențiat faptul că suprafața de joc a fost imposibilă, lucru ce nu prea le-a convenit ieșenilor, care sînt mult mai tehnici decît adversarii.

■ Situația sănătății lui Daniel Căunei (entorsă la genunchi) nu este pe cale de a se ameliora. Pentru că tînărul mijlocaș este o rotiță importantă în angrenajul echipei, în corpore, stafful tehnic a hotărît trimiterea lui Daniel la București pentru a fi consultat de medicul lotului național, dl. Pompiliu Ionescu. Cu acest prilej se vor deplasa în Capitală, Vasile Simionaș și Leonid Antohi care vor face o vizită și în Ghencea, pentru a "testa" posibilitatea unui eventual transfer la Polynx a fundașului Nemțanu, care și-a manifestat dorința să se "înroleze" la Iași.

■ Sîmbătă, Liviu Petrache, fundașul central al echipei Polynx a împlinit 25 de ani. Din păcate, el nu a figurat pe foaia de joc decît în calitate de rezervă. "Să-l fi păstrat antrenorii ieșeni pentru sărbătorirea zilei de naștere?" se întreba unul din fidelii săi suporteri. Ca să vedeți ce tînără echipă avem, vă vom prezenta și cîteva nume, care deși sînt la o vîrstă fragedă, parcă joacă fotbal de cînd lumea: Drăgoi - 23 ani, Munteanu - 22 ani, Dobre - 22 ani.

■ Vom încheia grupajul "fotografiat" în dealul Copoului cu declarația directorului tehnic, dl. Leonid Antohi: "În partidele de acasă, cînd echipa gazdă este nevoită să construiască, terenul înghețat este un adversar de care trebuie să se țină seama. Tocmai din această cauză, în prima repriză ne-am apropiat ceva mai greu de poartă, lucru rezolvat mult mai bine în ultimele secvențe ale meciului cînd de fapt, s-a înscris și golul lui Rotaru". **(Leonard CĂNĂNĂU)**

Minutul 91 la Fălticeni

Nu trageți în Constructorul!

■ *această echipă greu încercată are nevoie de sprijinul adevăraților suporteri*

Mult și-au mai dorit "constructorii" ieșeni să cîștige măcar un punct la Fălticeni! Existau destule argumente pentru materializarea acestei dorințe: evoluția precară a gazdelor în acest campionat, jocul strălucit realizat de elevii prof. C. Costăchescu și N. Ciocîrlan la Moreni, unde au pierdut printre degete, nu doar un punct, ci chiar victoria... Singurele temeri erau reprezentate de absența (din diferite motive) a cîtorva senatori de drept de pe Maracana: Mazilu, Stoica, Cîmpanu. Și totuși, în loc de victorie fotbaliștii ieșeni s-au întors din "Dumbrava minunată" cu o bocceluță plină cu patru boabe! Cum a fost posibil?

Cea mai simplă explicație este aceea că fotbaliștii din Katanga au acuzat din plin șocul psihologic al celor două goluri înscrise din faze fixe, în momentele în care aceștia păreau că dețin controlul ostilităților de pe teren; portarul Dobre se evidențiază prin cîteva intervenții excelente la repetatele lovituri libere, acordate lui Antoniu, de apărarea ieșeană (Cepoiu, Suciuc, Tocariuc), care s-a remarcat nu numai prin eficiența intervențiilor dar și prin acuratețea ieșirilor din corzi, servind mingi utile de contraatac liniei de mijloc și atacanților... Numai că aici, în față, treaba n-a prea mers: tehnicitatea deosebită a lui Onofrei a reprezentat un atu foarte palid în economia unui joc disputat pe teren înghețat, același lucru putîndu-se spune și despre veteranul Constantin, iar Cojocaru și Ichim s-au arătat ieșiți din formă... (oare cum s-ar putea revalorifica apetitul de gol al lui Marcel Cojocaru din campionatul trecut, unul din factorii primordiali ai promovării?).

În față, Tiron s-a zbătut mult, iar Ștefan a fost foarte aproape de 0-1, în min. 29. După pauză, la acel nedrept 2-0, toate aripile s-au frînt, portarul Dobre are pe conștiință următoarele două goluri, iar apărarea a început să gafeze, cu toate că Tocariuc a scos un gol gata făcut de pe linia porții.

În ciuda golaverajului dezastruos, Constructorul nu stă chiar atît de rău cu acest -1 la adevăr. Pentru a se menține departe de zona fierbinte, ieșenii au nevoie neapărat de victorie sîmbătă, în meciul cu Acord Focșani. Și pentru victorie, este necesar un joc la nivelul celui cu Chimia Rm. Vîlcea, dar, mai ales, de sprijinul publicului fierbinte al Maracanei care trebuie să uite acest accidental (pe cuvînt de... martor ocular!) 0-4 de la Fălticeni.

Cît despre ultima etapă de la Pitești, vorba lui Narcis Ciocîrlan, "Acolo n-avem ce pierde, jucăm deschis și să vedem ce o ieși!" **(G. I. NICOLAE)**

TELEX INTERNATIONAL

■ *F.I.F.A. preconizează schimbări în regulament*

Secretarul general al Federației Internaționale de Fotbal, Joseph Blattler, a declarat că înlocuirea portarului cu un alt portar, pe lîngă cele două înlocuiri permise într-un meci de fotbal, va fi luată în vederea turneului final al C.M. din S.U.A. "Cred că această decizie va fi adoptată la începutul lunii martie 1994 de către comisia competentă deoarece, pentru o astfel de schimbare, nu este nevoie de aprobarea «International Board», a precizat Blattler. Părerea mea este că modificarea respectivă va fi utilă pentru joc". Dl. Blattler a mai precizat că pe stadioanele americane va fi intensificată lupta împotriva jucătorilor care simulează accidentele. În caz de accidentare ușoară, jucătorul va fi evacuat cu ajutorul unui vehicul electric. După îngrijirea medicală, accidentatul nu va putea reintra în joc decît după o perioadă de timp de 2-5 minute. O decizie în acest sens va fi luată în primăvară.

■ *Joseph Blattler și prostia omenească*

Secretarul general F.I.F.A. a reacționat cu tărie față de incidentele produse miercuri la Cardiff, cînd un spectator a fost omorît de o petardă. "Acesta este un exemplu al prostiei omenești, ba mai mult a imbecilității. Acești oameni ar trebui tratați drept criminali, deoarece ei intră pe stadion cu intenția de a distruge viața altora. Trist și inadmisibil!"

■ *Bjorn Borg - falit!*

Un tribunal suedez l-a somat pe fostul campion suedez Bjorn Borg să plătească aproape 4 milioane de coroane suedeze (500 mii $) celor 11 creditori ai săi. Datoria lui Borg datează din 1989, cînd o întreprindere de confecții, pe care acesta o deținea, a dat faliment, lichidarea fondurilor neacoperind toate creditele angajate. **(Rompres)**

PRIN FAX DE LA PARIS

Cocktail à la Français

Michael Stich a obținut la Frankfurt cel mai mare succes al său din 1993

■ Principalele evenimente ale week-endului sportiv, au fost fără îndoială finalele Masters de la New York (feminin) și Frankfurt (masculin). Francezii așteptau ca frumoasa aventură a compatrioatei lor Mary Pierce să continue, dar ea nu a putut trece de Arantxa Sanchez, învingătoare în semifinală, în două ore și 34 minute, cu 6-2, 5-7, 6-2. O victorie deloc ușoară, după care Sanchez a declarat: "Loviturile lui Mary sînt evident mai puternice decît cele ale lui Seleș sau Graf. Dacă nu reușești să-i schimbi ritmul și lungimea loviturilor, este extrem de periculoasă." Sanchez, la rîndul ei, a pierdut finala în fața numărului 1 mondial, Steffi Graf. Cîștigarea unui set (scorul a fost 6-1, 6-4, 3-6, 6-1) a fost totuși o performanță pentru Arantxa care, disputînd partide mult mai lungi, pînă în finală, a acuzat crampe la stomac și căderi de tensiune, reușind să termine în teren doar datorită kinoterapistului și a energizantelor. Pentru Steffi, victoria a însemnat un C.E.C. de 250 mii de dolari, cu care ea realizează suma de 2.874.377 dolari pe 1993, record absolut și pentru băieți.

La Frankfurt, Sampras a ratat a noua finală, după opt victorii succesive, în fața lui Stich în mare formă, învingător, incredibil, și în duelul asilor: 27-11. Sampras reușise în semifinala cu Medvedev al 1000-lea as al sezonului '93. As-tronomic! "Este cea mai frumoasă victorie a mea, după cea de la Wimbledon și un frumos final de sezon ATP", a declarat Stich, care a devenit nr. 2 ATP, în fața lui Courier, deși acesta a jucat în 1993 trei finale de Grand Slem. La rîndul lui, Sampras a fost la fel de elegant ca în toată perioada turneului: "Stich a jucat mai bine, eu nu am putut reedita jocul bun din semifinala cu Medvedev. Pentru Cupa Grand Slem mă mai gîndesc. Deocamdată iau avionul și plec la Tampa, am aranjat un golf cu Vitas Gerulaitis."

■ Rugby - Cu mare interes este urmărit și turneul britanic al echipei Noii Zeelande. Sîmbătă, la Edinburg, All Blacks au reușit o victorie zdrobitoare în fața unei echipe a Scoției, foarte bine cotată actualmente.

Este prima dată, de altfel, cînd Noua Zeelandă nu a fost dată favorită la bursa pariurilor și este, totodată, cea mai grea înfrîngere a scoțienilor, suferită chiar pe Murrayfield. Eroul meciului a fost tînărul de 20 ani, J.W. Wilson, care, evoluînd pe aripa stîngă, a reușit trei eseuri și o transformare în primul său meci test. El este și component al reprezentativei de cricket și încă nu este hotărît ce va alege... Gavin Hastings, căpitanul Scoției, spunea în finalul conferinței de presă: "Cele trei eseuri ale lui Wilson dovedesc, dacă mai era nevoie, imensul rezervor al Noii Zeelande". Pierre Berbizier, antrenorul Franței, prezent la meci: "Nu s-au schimbat deloc - simplitate și eficiență. Am fost impresionat de linia a treia și de acest incredibil W. Wilson. Jocul neo-zeelandezilor a dovedit profunda lor educație și perfecta tehnică individuală".

Duminică (meciul a avut loc sîmbătă), francezii au și anunțat transmisia în direct de pe Twickenham, a meciului-test Anglia - Noua Zeelandă. Turneul celor cinci națiuni se apropie...

■ *Despre români*

■ Pentru că am amintit de rugby, vom începe cu Dumitraș. El evoluează în grupa trei a primei divizii, la Pan. Sîmbătă, Dumitras a intrat abia în minutul 53 al partidei Pan - Lourdes (16-16) și nu a putut fi evidențiat. Echipa sa ocupă locul 5 (din 8) în grupă.

■ Handbalistul ieșean Rudi Prisăcaru a înscris 5 goluri (unul din 7 m) pentru Strassbourg, fiind principalul marcator al echipei, în partida contra celor de la U.S.M. Gagny. A fost a treia victorie (din 11 meciuri) pentru Strassbourg în actualul campionat: 20-19, dar locul 7 (din 8 echipe) în grupa I a primei divizii, cu doar 6 puncte, nu e tocmai liniștitor.

■ Nici echipa pivotului Mocanu nu stă chiar pe roze. Învinsă duminică de P.S.G. Asnières (26-23), Villeurbane ocupă locul 6 în grupa II (tot în prima divizie), cu 8 puncte. Mocanu și-a făcut, totuși, datoria, reușind 5 goluri. **(G. ANGHEL)**

Pete Sampras se gîndește la golf, iar J.W. Wilson la o alegere: cricket sau rugby?

Astăzi, în turul III al Cupei U.E.F.A.

Norwich City - Inter Milano, un meci de 1, x, 2

■ *Alte două derbyuri se dispută la Frankfurt și Bordeaux*

Astăzi se dă startul în turul III al Cupei U.E.F.A. la fotbal. Pentru a nu se suprapune cu partidele din Liga Campionilor de mîine, care se bucură de o mare audiență pe întregul continent, majoritatea meciurilor din C3 sînt programate astăzi. Fapt ce ne-a determinat să facem această succintă prezentare a partidelor în ediția de față și nu în cea de miercuri, cum se întîmpla de obicei.

Fără îndoială, meciul așteptat cu cel mai mare interes este cel de la Norwich, dintre revelația actualei ediții a Cupei U.E.F.A., Norwich City, și puternica echipă italiană, Inter Milano. La prima vedere, calculul hîrtiei ne indică drept favorită certă echipa milaneză. Aceasta are în palmares două Cupe ale Campionilor Europeni (1964, 1965), două Cupe Intercontinentale (1964, 1965) și Cupa U.E.F.A. (1991). Din lotul echipei, pe lîngă internaționalii italieni Zenga, Bergomi, Ferri, Berti, Dell' Anno și Schillaci, mai fac parte olandezii Bergkamp și Jonk, uruguayanul Ruben Sosa și rusul Șalimov. O "garnitură" deosebit de puternică, dar care, surprinzător, obține rezultate destul de modeste în actuala ediție a Campionatului Italian. Mai mult decît atît, în primele două tururi ale Cupei U.E.F.A., Inter s-a chinuit destul de mult cu Rapid și (mai ales) cu cipriotii de la Apollon Limassol, pe care i-au învins după o dublă manșă extrem de echilibrată: 1-0 și 3-3.

De cealaltă parte, singurele performanțe notabile ale echipei din Norwich sînt cîștigarea Cupei Ligii în 1962 (3-0 și 1-0, cu Rochdale) și 1985 (1-0, cu Sunderland). "Canarii" nu au în echipă cine știe ce nume mari (poate doar internaționalii... galezi Goss și Bowen), dar se remarcă prin omogenitate și spirit de sacrificiu. Așa se explică și faptul că ei au eliminat în turul II prestigioasa echipă germană Bayern München (2-1 la München, 1-1 acasă). Partida dintre Norwich și Inter se arată, așadar, deschisă oricărui rezultat.

Alte două meciuri importante ale acestei faze în C3 se dispută la Frankfurt și Bordeaux: Eintracht Frankfurt - La Coruna și, respectiv, Girondins Bordeaux - Karlsruhe. Nu e deloc exclus ca din aceste trei partide să se aleagă și cîștigătoarea Cupei U.E.F.A. pe anul 1994.

Celelalte 5 partide ale turului III sînt: Sporting Lisabona - Casino Salzburg; Brondby - Borussia Dortmund; Cagliari - Malines; Boavista Porto - O.F.I. Creta (mult succes lui Dănuț Lupu!); Juventus Torino - Tenerife. **(I. C. TEODOR)**

Fotbal - divizia B

Scorul putea fi mai mare

■ *C.F.R. Pașcani - F.C. Sf. Gheorghe 2-0 (1-0)*

Oaspeții, mai tehnici (cît s-a putut vedea), dar fără o pregătire fizică suficientă, s-au descurcat mai greu pe un teren înzăpezit (a nins toată noaptea și în primele ore ale dimineții). Gazdele "deszăpezesc" mai ușor mingea, construiesc atacuri periculoase care îl evidențiază pe portarul Nedeșan, sigur pe el.

În min. 14, la o angajare în careul oaspeților, Csöcz lovește mingea cu mîna și arbitrul acordă 11 m, transformat de Tănase. Pînă la sfîrșitul reprizei, Anton se remarcă prin ratarea a două mari ocazii din careul mic (min. 19 și 42).

Repriza a doua începe cu alte ratări ale ghinionistului Anton (48, 60, 68) și cu o mare ocazie a oaspeților ratată de Sovejan (min. 70). În min. 82, Tănase șutează foarte tare de la circa 30 m și înscrie sub bara transversală. În min. 84, oaspeții trec pe lîngă reducerea diferenței de scor prin Papp, care trimite jos și Dancu respinge. Brigada de arbitri constănțeni, cu M. Tomescu la centru, a condus bine, dar a acordat și patru "galbene", două pentru gazde și două pentru oaspeți: Tănase (proteste), Gurgu (atac periculos), respectiv Szakatas (atac periculos) și Stupu (proteste). Pentru cei care au jucat și au oferit un spectacol de angajament total, le adresăm mulțumiri. C.F.R. a jucat în următoarea formație: Iancu - Timofte, Boboc, Negri, Văcaru - C. Crețu, Tănase, Rîznic, Tofan (Alupoaie) - Gurgu, Anton (Irimia). **(Codru VULPAȘIN)**

P.S. Noua conducere tehnică a echipei C.F.R.: C. Barbu (fost la "Siretul"), antrenor principal, și D. Negri - secund.

CARNETUL ZILEI

MARȚI, 23 noiembrie 1993

✝ Sf. Ierarhi Amfilohie și Grigorie; Cuv. Sisinie

VREMEA

-11°– -2°C

Vremea se menține rece și predominant închisă ca aspect, cu cer noros. Pe alocuri va mai ninge, în special în prima parte a intervalului. Vîntul va sufla slab la moderat, predominant din sector estic. Temperaturile maxime ale zilei vor oscila între -4 și -2 grade, iar cele ale nopții între -11 și -8 grade. **(Violeta HUȘTIU - Centrul de Prevedere a Vremii Bacău).**

TV BUCUREȘTI

TVR 1 7,00 TVM. Telematinal ● 10,00 Actualități ● 10,05 Calendar ● 10,30 Limbi străine ● 11,00 Video-lexicon ● 11,30 Credo ● 12,30 1001 audiții ● 13,30 Desene animate ● 14,00 Actualități ● 14,10 TVR Iași ● 15,00 TVR Cluj-Napoca ● 16,00 Arte vizuale ● 16,20 Povestea vorbei ● 16.45 Actualități ● 17,00 Conviețuiri-magazin ●18,00 Pariați pe campion! ● 18,30 De la lume adunate ● 19,00 Cultura în lume ● 19,30 Desene animate ● **20,00 Actualități** ● 20,40 Publicitate ● **20,45 Telecinemateca: Comoara din Siera Madre** (S.U.A., 1948) ● 23,05 Muzică ușoară ● 23,50 Insomniile românului ● 0,30 Închiderea programului.

TVR 2 13,00 În direct: Canal France International ● 14,00 Actualități ● 14,10 Compozitori americani ● 15,05 Jazz-magazin ● 16,00 TVE Internacional ● 16,30 Desene animate ● 17,00 Film serial: "Tecx" (Belgia). Ep. 5 ● 18,00 Magazin economic ● 20,00 Video-satelit ● 21,00 TVM. Mesager ● 21,30 Limbi străine ● 22,00 TV5 Europe ● 22,30 Credo ● 24,00 Închiderea programului.

TV SATELIT

11,30 **Eurosport:** Patinaj artistic ● 13,00 **Eurosport**: Schi alpin ● 14,00 **Eurosport:** Fotbal ● 15,00 **Eurosport:** Auto. C.M. de raliuri ● 15,30 **Eurosport:** Tenis ● 16,00 **RTL**: Ilona ● 17,00 **RTL:** Cîștigătoarele concursului de frumusețe ● 18,00 **Eurosport**: Fotbal american ● 19,30 **Eurosport:** Fotbal ● 20,30 **Eurosport**: Știri sportive 1 ● 21,00 **Eurosport:** Patinaj artistic ● 21,15 **RTL** : O crimă delicată ● 22,30 **Eurosport:** Auro. C.M. de raliuri ● 23,00 **Eurosport:** Box profesionist ● 23,35 **RTL 2:** Sugrumătorul ● 0,30 **PRO 7**: Caravană spre Vaccares ● 0,40 **SAT1:** Electric Blue ● 1,35 **ZDF**: Poliția atacă.

RADIO NORD-EST(70,76 MHZ)

12.30 Avanpremieră Radio Nord Est 12.40 Știrea zilei 12.45-15.00 Magazin muzical 15.10-17.30 Nord Est Magazin (știri, infromații din actualitatea locală, muzică, rubricile Infosport-15.40, Financiarul-16.40) Buletine de știri din actualitatea locală, națională și internațională: 13.00, 14.00, 15.00, 16.00, 17.00

RTV EUROPA NOVA

● **Radio - program 6,00-24,00** 6,30 Matinal Europa Nova ● 8,45 Avanpremieră ● 9,00 Power Play ● 9,35 "Who's who" ● 11,00 Replay ● 12,00 Observator ● 14,00 Remember ● 15,40 100% Comercial ● 17,00 Paradoxurile gîndului ● 18,30 Lumea azi ● 20,00 Power Play ● 20,05 Electric Café ● 21,00 Music Collection ● Buletinele de știri (Infonova) vor fi difuzate din oră în oră, între 6,30-11,30; 15,30-20,30.

● **TV** 19,00 Deschiderea emisiunii ● 19,05 Medirian ● 19,15 Desene animate: Babar (episodul 5) ● 19,35 Reporter Europa Nova ● 19,50 Umor britanic: "Specialiștii" ● 20,10 Videoclip '93 ● 20,30 Azi la Iași ● 20,45 Ore britanice ● 20,45 Concurs "Quiz Questions" ● 20,50 Curs de limbă engleză ● 21,10 Învățămîntul în limba engleză la Iași ● Frumusețile Marii Britanii (documentar, partea a II-a) ● 21,45 Formații de muzică ușoară: Queen (partea I) ● 22,10 Cărți rare englezești în bibliotecile ieșene ● 22,15 Monsenior Quijote (film artistic, producție Marea Britanie; ecranizare după Graham Greene) ● 24,10 Închiderea programului.

RADIO IAȘI

6,00 Diminețile noastre ● 9,00 Știri ● 9,05 Radiosfera ● 13,00 Radiojurnal București ● 13,20 Expomelodii (r) ● 14,00 Știri ● 14,05 Întîlniri ... pe unde medii ● 16,00 Radiojurnal ● 16,10 Radiograme ● 18,00 Știri ● 18,05 Corespondența radio - muzică ușoară ● 18,30 Corespondența radio - muzică populară ● 19,00 Știrile serii - meteo ● 19,10 Prògram de la Deutsche Welle ● 19,40 Teatru scurt ● 20,30 Pagini muzicale celebre ● 21,00 Evenimentele zilei - sport - meteo ● 21,20 Jazz în comentariu și sunet.

OPERĂ

Opera română din Iași prezintă spectacolul "BAL MASCAT" de Giuseppe Verdi. În distribuție Nicolae Busuioc (Solist al Operei Române din Chișinău), Mioara Cortez, Camelia Șotrin - Pascu, Mihai Moș, Melania Herdeanu, Eduard Sveatchievici, Mihai Axinte

TEATRU

Teatrul Național "Vasile Alecsandri" din Iași prezintă, la ora 19.00, spectacolul "Astă seară se improvizează " de Luigi Pirandello

"150 DE ANI DE ÎNVĂȚĂMÎNT ECONOMIC ACADEMIC"

În ziua de 23 noiembrie 1843 Ion Ghica inaugura la Academia Mihăileană primul curs de economie politică. Manifestările jubiliare prilejuite de aniversarea a 150 de ani de la acest eveniment, organizate de Universitatea "Al . I. Cuza", Facultatea de Științe Economice, împreună cu Camera de Comerț și Industrie Iași, vor avea următorul program: 9,00 - 9,45 - Întîlnire la camera de Comerț și industrie Iași 10,00 - 11,00 Festivitatea de deschidere 11,00 - 12,30 Simpozion Omagial 12,30 - 13,30 Lansare de carte 16,00 - 19,00 Sesiune de comunicări: "Tradiția și modernitate în învățămîntul economic românesc" - masă rotundă "Admiterea în învățămîntul economic superior" 19,00 Întîlnire colegială

SPITALE DE GARDĂ

Spitalul "Sf. Spiridon" - clinica a II-a medicală, clinica I chirurgie, tel. 142730 Maternitatea "Cuza Vodă" tel. 143320

FARMACII DE GARDĂ

Farmacia nr. 2 Piața Unirii

CINEMATOGRAFE

■ **Cinematograful "Republica"** (Telefon: 114327); 19-25.XI.1993 - orele: 9;11;13;15;17;19; **"Liceenii în alertă"**. Producție România, 1993. Comedie polițistă pentru tineret. Premieră.

■ **Cinematograful "Victoria"** (Telefon: 112502); 19-25.XI.1993 - orele: 9; 11; 13; 15; 17; 19 **"Prada-tor 2"**. Producție S.U.A., 1990. Thtiller polițist cu tentă S.F. Premieră.

■ **Cinematograful "Copou"** (Telefon: 145738) 19-25.XI.1993 - orele: 9; 11; 13; 15; 17; 19 **"Pasiune fără limite"**. Producție S.U.A., 1993. Thriller psihologic.

■ **Cinematograful "Dacia"** (Telefon: 164740) 19-25.XI.1993 - orele: 9;11;13; 15;- 17; 19 **"Testoasele Ninja 3"**. Producție S.U.A., 1992. Film de aventuri comice.

■ **Cinematograful "Tineretului"** (Telefon: 117178); 19-25.XI.1993 - orele: 9; 11; 13; 15; 17; 19; **"Pururea tînăr"**. Producție S.U.A., 1992. Comedie sentimentală.

■ Videoteci cu programe de filme artistice pentru tineret
- La sala mică a cinematografului "Republica"(orele: 10; 12; 14; 16; 18; 20)

CURSUL VALUTAR

valabil pentru ziua de 23.11.1993

Cursul de referință stabilit pentru principalele valute în urma licitației de la BNR, valabil pentru astăzi este de:

1074,00 lei/USD
1580,66 lei/GBP
180,71 lei/FRF
627,50 lei/DEM

CURSUL DE SCHIMB AL DOLARULUI

VALABIL PENTRU DATA DE 22 - 11 - 1993

Casele de schimb valutar	CUMPĂRARE	VÎNZARE	COMISION
BANCA AGRICOLĂ	1750	1837	3%
BCR	1600	1680	10%
BRD	1590	1660	0.00%
Bankcoop	1600	1680	0%
Bancpost	1600	1675	0%
BRCE	1580	1659	2%
Banca Dacia Felix	1550	1620	10%
Agenția de turism Moldova	1600	1740	7%

MICA PUBLICITATE

AUTO-MOTO

● Vînd Lada 1200.S, stare excepțională, producție 1982, 100.000 km, preț 1.750.000, negociabil. Tel. 178254, după ora 17,00. (13158)

ELECTRONICE

● S.C. UNICAS S.R.L., Podul de Fier, vinde televizoare NEI, cu garanție de 2 ani și televizoare alb-negru, Sirius.

CASE, TERENURI

● Urgent, cumpăr (preiau contract) apartament 1 cameră, sau garsonieră confort I, zonele C.U.G., Nicolina I sau II, Podu Roș, Cantemir, Alexandru, Tătărași, (exclus parter și ultimul etaj). Ofer 2-2,5 mil. lei, negociabil. Tel. 140400.

● Cumpăr sau preiau contract garsonieră, confort II. Tel. 171339, după ora 16,00. (13191)

● Vînd apartament 3 camere, Cantemir, et. 2, 6000 $. Tel. 112485, 144343.

VÎNZĂRI

S.C. NORD-EST TOURS S.R.L. Iași vinde **ULEI FLOAREA SOARELUI** din recolta 1993, la urmatoarele prețuri:
- vrac - 1050 lei/kg
- îmbuteliat - 565 lei/sticlă 0,5 l
Informații și comenzi la fax 098/144577 sau la sediul Agenției de Turism NET (Casa Modei - Mezanin)

S.C. CIDU S.R.L. Iași, Str. N.Iorga nr. 40, vinde
aragaze 4 ochiuri
tip Satu Mare. Tel. 130561.

S.C. *Marex* S.R.L.
Bd. Independenței nr. 19, la etaj
- cele mai mici prețuri:
porțelanuri; cristaluri; stofe de sezon; mobilă Relaxa; covoare persane diverse culori și dimensiuni; pături.
Telefon: 115824.

● Vînd palton damă, mărimea 48-50 și tv color rusesc, diagonală 61. Prețuri convenabile. Tel. 150857. (13181)

● Vînd aparat taxat AT.01 cu reductor pentru Dacia 1310 și firmă ROTAXI. Tel. 134205. (13193)

● Vînd 4 verighete aur. Tel. 124519. (13194)

● Vînd tuburi cinescoape noi, toate dimensiunile, zilnic, telefon 161137, 168564 și 150833, între orele 18,00-20,00. (13186)

ÎNCHIRIERI

● Tineri căsătorți, medici, căutăm garsonieră sau apartament două camere, (ne)mobilat, cu telefon, zonele Copou, Centru, Bd. Independenței, Gară, Autogară. Tel. 151827

PIERDERI

● Pierdut carnet student pe numele Halibei Dana. Îl declar nul. (12941)

● Pierdut carnet sănătate pe numele Harton Viorica. Îl declar nul. (13196)

OFERTE SERVICII

● Profesor, meditez matematică pentru admitere la facultate și bacalaureat. Preț - 1500 lei/oră. Tel. 128563.

● Editez pe calculator orice fel de lucrări. Tel. 146753. (13160)

Execut lucrări dactilografie.
Telefon 124503, 129204.

● Profesor, meditez matematică intensiv, ședințele de acomodare gratuite. Tel. 113973. (12940)

LOCURI DE MUNCĂ

● Firma LIMCONF angajează de urgență lăcătuși confecții metalice cu experiență, vîrsta maximă 35 ani. Contactați-ne, la telefon 176554. (13187)

DIVERSE

● ANUNȚ. Sediul Filialei județului Iași a veteranilor de război s-a mutat din str. Lascăr Catargi nr. 25, pe aceeași stradă, la nr. 7, programul de lucru fiind cel cunoscut. Pînă la data de 15 decembrie a.c. se mai distribuie cîte un bilet C.F.R. pentru cei din oraș, un bilet C.F.R. și două bilete auto pentru fiecare invalid, văduvă și veteran de război din mediul rural.

D-ra Carmen Grădinaru, coafeza de la firma Exclusiv, își invită onorata clientelă în noul sediu din Str. Ștefan cel Mare (lîngă Casa de Modă), unde va presta aceleași servicii de bună calitate. Tel. 163409.

● Universitatea Tehnică "Gh. Asachi" Iași, scoate la licitație următoarele spații, temporar disponibile, din Complexul Social-Studențesc "Tudor Vladimirescu", pentru închiriere la terți: spațiu hol Cămin T3, 3 mp; club Cămin. T5-6, 150 mp; boxă Cămin T8, parter, 20 mp; club Cămin T9, 34 mp; club Cămin T10, 34 mp; club Cămin T11, 30 mp; două încăperi a 20 mp fiecare, Cămin T11, parter; club Cămin T12, 55 mp; club Cămin T13, 71 mp.; club Cămin T14, 71 mp plus terasă, 57 mp; club Cămin T15, 71 mp plus terasă, 93 mp; încăpere Cămin T15, parter, 20 mp; club Cămin T17, 110 mp plus terasă, 38 mp; club Cămin T19, parter, 50 mp; 5 boxe a 4 mp fiecare, la căminele: T20 - sc.B, T20-sc.C, T21-sc.A, T21-sc.B, C3-sc.C; hol cantină sala 1, 135 mp; ptr. alimentație publică; hol cantină sala 1, 500 mp; ptr. discotecă; hol cantină sala 2, 571 mp plus terasă, 108 mp; dispensar "T.V.", etaj, 360 mp, ptr. birouri și activitate cercetare-proiectare; teren stație tramvai "T.V.", 60 + 3 + 3 mp; teren în fața Căminului T17, 2 +6 +16 mp; teren alee principală 5 +10 + 4 mp. În afară de spațiile destinate pentru activitățile menționate mai sus, celelalte spații sînt destinate activităților următoare: magazin alimentar și nealimentar; prestări servicii; alimentație publică. În spațiile aflate în cămine se interzice desfacerea băuturilor alcoolice. Serviciul Tehnic al U.T.I. și Organizația Social Studențească a Complexului "T. Vladimirescu" din U.T.I. trebuie să acorde un aviz de participare la licitație, care trebuie obținut pînă în data de 3.12.1993. Dosarele, cererile, precum și garanțiile de participare la licitație (stabilite de comisie), se depun la Direcția Economico-Socială pentru cămine și cantină, pînă la data de 3.12.1993. Licitația va avea loc la data de 7.12.1993, ora 12,00, la sediul U.T.I. din B-dul Copou nr. 22. Informații suplimentare puteți obține zilnic, la Direcția Economico-Socială pentru cămine și cantină a U.T. Iași, Complex "Tudor Vladimirescu", Cămin. T19, parter, telefon: 177133, 174420/179.

Agenția de Turism NET organizeaza excursii in:
TURCIA - 24 noiembrie, 1 decembrie, 33.000 lei, autocar Sano sau Mercedes Irannational.
Informații și inscrieri la sediul agenției Casa Modei - Mezanin, orele 9.15 - 17.00.

● S.C.F. IASSYFARM S.A. Iași organizează în ziua de 26.11.1993, orele 10,00, o licitație privind vînzarea unui mijloc de transport auto tip DAC 6135, izotermă și o remorcă izotermă de 6 tone, aprobate pentru a fi scoase din funcțiune. Licitația va avea loc la sediul S.C.F. IASSYFARM S.A. Iași, din str. Smîrdan nr. 19. Informații la telefon 147740, int. 39 Birou Administrativ. (13180)

● R.A.J.A.C. Iași atenționează toți beneficiarii, proiectanții și constructorii din municipiul Iași că proiectarea și execuția branșamentelor de apă-canal la rețelele publice se fac numai de către R.A.J.A.C. Iași și sub supravegherea tehnică a personalului nostru. Branșamentele proiectate sau executate de alte persoane fizice sau agenți economici sînt considerate ilegale cu toate consecințele ce decurg din acest fapt.

MATRIMONIALE

Italian, patron office
import-export diamante, pietre prețioase și aur, absolut singur înauntrul sufletului, necasătorit, stare materială foarte buna, 48 ani, cu spiritul încă tînăr, prezentabil, de o fidelitate absolută, nebăutor, nefumător, maximă seriozitate, caut exclusiv domnișoară/doamnă tînără, frumoasă, afectuoasă, 20/35 ani, chiar și divorțată, interesata de cunoașterea mea doar în scopul unei căsătorii din dragoste.
Scrieți-mi, atașînd o fotografie.
Adresa mea: Camerin Giorgio, via San Salvatore 38/F, Valenza (AL), Italia, telefon 0131/953117NB.
Telefonare non serve, non voglio/scrieveti-mi tassativamente il italiano, non importa errori, per foto intendo faccia, fronte e profilo, intera persona, in piedi, fronte e profilo, la descrizione deve esser dettagliata plu'possibile, e'inutile scrivere senza i requisiti richiesti, la lettera verra'cestinata. Se dopo i tempi tecnici postali non riceveti riposta, la riposta vi e'gla stata data e'negativa non solecitate grazie. Tutto si fara'per corrispondeza fino alla mia decisione d'incontro.

FELICITĂRI

● Un cer senin și fără nori, în calea dumneavoastră să fie, să aveți în cale numai flori, succes si bucurie. Dorim ca firul vieții să vă fie lin, iar soarta să vă ofere cel mai frumos destin. Pentru Prodan Carmen, "La mulți ani", sănătate și tot ce-și dorește din partea colegelor de serviciu (Monica, d-na Doina, Maria, d-na Carmen, Violeta, d-na Ilinca și din partea elevei Laura A.). (12942)

Agenția de Turism **NET**
organizează WEEK-END
26-28 noiembrie 1993
BORSEC
- transport autocar
- cazare vile II
- cost 8.000 lei
Informații și înscrieri:
- Ag. Turism NET (Casa Modei - Mezanin), orele 9.15-17.00.

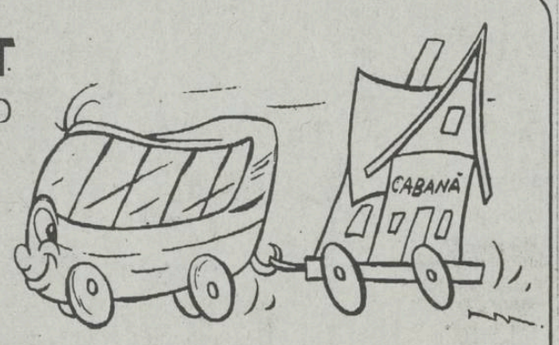

DECESE

● **Maria - soție, împreună cu fiicele, fii, nepoții, strănepoții și nurorile anunță cu nemărginită durere încetarea din viață a celui care a fost LEONAS ALECSANDRESCU. Înmormîntarea va avea loc joi, 25.11.1993, ora 12,00, în comuna Mogoșești, Iași. Nu te vom uita niciodată dragă tată. (12943)**

● **Cu mare durere în suflet, copiii și nepoții anunță încetarea din viață duminică, 21.11.1993, a celei care a fost TRANDAFIRESCU PARASCHIVA, din comuna Andrieșeni. Înmormîntarea va avea loc miercuri, ora 11,00. (13012)**

● **Cu nemărginită durere, anunțăm prietenii, cunoștințele și pe toți cei ce l-au stimat și apreciat pe soțul, tatăl și bunicul nostru drag, dr. ION PASCAL, că ne-a părăsit pentru totdeauna. Ne plecăm frunțile cu pioșenie și recunoștință pentru tot ce-ai făcut pentru noi. Corpul se află depus la locuința sa, din str. M. Kogălniceanu nr. 6, iar înhumarea va avea loc la cimitirul Eternitate, marți, 23.11.1993, orele 12,00. (13197)**

CONDOLEANȚE

● **Colectivul Catedrei de limbi străine a Universității Tehnice "Gh. Asachi" din Iași anunță cu nemărginită durere decesul fulgerător al neprețuitei colege VERA ȘTEFANOVICI, remarcabil dascăl și om. Sîntem alături de familia îndoliată.**

Familiile Găgilă Gheorghe și Nechifor Cristian transmit sincere condoleanțe familiei Mironescu Vasile pentru pierderea suferită.

● **Diriginta și elevii clasei a X-a C, Liceul Național, sînt alături de colega lor Roxana Ștefanovici în aceste clipe grele pricinuite de pierderea mamei. Sincere condoleanțe familiei îndoliate**

● **Familia Pascal din București regretă dispariția bunului lor frate, cumnat și unchi dr. ION PASCAL și este alături de familia îndurerată. (13197)**

● **Colectivul S.C. DOSOFTEI S.A. este alături de domnul director general ing. Olănescu Cristea în aceste momente grele pricinuite de decesul socrului și transmite sincere condoleanțe familiei îndoliate.**

● **Consiliul de administrație al S.C. DOSOFTEI S.A. transmite sincere condoleanțe directorului general ing. Olănescu Cristea pentru pierderea suferită.**

● **Colectivul biroului plan-programare al S.C. DOSOFTEI S.A. împărtășește durerea domnului director general ing. Olănescu Cristea pricinuită de pierderea suferită și este alături de familia îndoliată.**

● **Colegii de la SOMACO PREFABRICATE sînt alături de doamna Mia Maria Popescu în aceste grele momente legate de trecerea în neființă a tatălui. Sinceră compasiune. (13184)**

● **Cu adîncă durere, familia Gh. Bariz transmite sincere condoleanțe și întreaga compasiune familiei profesor M. Ștefanovici, pentru tragica dispariție din viață a celei care a fost VERA ȘTEFANOVICI. Odihnească-se în pace. (13185)**

● **Decanul Facultății de Știința și Ingineria Materialelor și întregul corp profesoral sunt alături de prof. dr. ing. Adrian Dima, șeful catedrei de Utilaj Metalurgic, la pierderea tatălui. Cu nesfîrșită tristețe, vă rugăm să primiți condoleanțele noastre. (13188)**

● **Personalul Direcției Sanitare Veterinare Iași și Sindicatul Liber al Personalului Sanitar Veterinar Iași, regretă trecerea în neființă a medicului veterinar dr. PASCAL IOAN, om de înaltă ținută morală și transmit, pe această cale, sincere condoleanțe familiei îndoliate. (13190)**

● **Colectivul Grupului Școlar Chimie Industrială este alături de colegul lor, Teofil Apopei, la durerea pricinuită de decesul tatălui. Sincere condoleanțe. (13179)**

● **Direcția Sanitară Veterinară a județului Iași și Sindicatul Liber al Medicilor și Tehnicienilor Veterinari Iași transmit d-nei dr. Luca Gabriela Adriana sincere condoleanțe pentru pierderea suferită. (13189)**

● **Profesor Aurelian Simionescu își exprimă întreaga compasiune și transmite sincere condoleanțe familiei prof. dr. ing. Adrian Dima pentru pierderea suferită. (13183)**

● **Colegii, învățătorul și părinții din clasa a III-a A, Școala nr. 8, sînt alături de Iulica Ciobanu la marea durere pricinuită de moartea tatălui. (13195)**

● **Colectivul disciplinei de Anatomie Umană, din U.M.F. Iași, este alături de conf. dr. Antohe Dan Ștefan în grelele momente pricinuite de decesul mamei. Sincere condoleanțe. (13198)**

● **Familiile dr. Țăranu Traian și dr. Varlam Horațiu transmit sincere condoleanțe conf. dr. Antohe Dan Ștefan pentru greaua pierdere suferită prin decesul mamei. (13199)**

● **Ne-a părăsit, plecînd pe drumul spre lumea veșnică, prietenul nostru apropiat, economistul COSTEL SINESCU, căruia îi vom păstra cea mai frumoasă amintire, aducîndu-i un ultim și pios omagiu, familiile Lucreția Mîndru, Cecilia Tudoraș, Lidia Raianu, Viorel Erhan, Stelian Ciurea, Ioan Manolache, Iancu Arsene, Mihai Hitruc, Emil Ciobanu, Nicolae Mititelu. Odihnească-se în pace sufletul lui bun și drept. (13200)**

DISPARIȚII

● **A dispărut joi, 18.11.1993, în jurul orei 7,30, plecînd din Iași (zona Minerva) spre Osoi, DURA PARASCHIVA, în vîrstă de 84 ani. Prezintă momente de senilitate. Relații, la telefon 123233, familia Dura Ion, sau la Poliția municipiului Iași. (13192)**

EDITOR
Nord-Est s.r.l.
Str. Smârdan nr. 5
Tel. 17.25.57 (centrala)
Fax 14.45.77
Președinte
Alexandru LĂZESCU
Vicepreședinți
Florin ZAMFIRESCU
Cezar CALUSCHI
Director executiv
Gabriel RUSU

Monitorul
Monitorul expres
Str. Smârdan nr. 5
Tel. 17.25.57 (centrala)
Fax 14.45.77

DAN RADU
Redactor șef
OVIDIU ȘIMONCA
redactor șef adjunct
TUDOR AGAVRILOAEI
secretar general de redacție

EVENIMENT: TONI HRIȚAC (șef secție) Mihaela Cănănău, Dan Fodor, Cristian Hanganu, Dragoș Huțanu, Silviu Labeș, Cristina Leca, Cristian Medeleanu, Sorin Simon, Adina Scutelnicu, Ovidiu Scutelnicu, Săndel Tacu.
FOTOREPORTER: Constantin Plop
POLITIC: Lucian Postu (șef secție), Radu Meșniță, Cristian Racu
ECONOMIE: Costel Stroescu (șef secție), Mihaela Brezeanu, Alin Tocan.
REPORTER SPECIAL: Vasile Cojocariu
CULTURĂ: Dorin Popa
SPORT: G.I.Nicolae (șef secție), Leonard Cănănău, G. Anghel, Victor Grădinariu, I.C. Teodor
REDACTOR DE SERVICIU: Ion N. Oprea
GRAFICĂ: Lucian Amarii, Daniel Melinte
RECLAMĂ-PUBLICITATE: Maria Vornicu, Liliana Cozma
CULEGERE-TEHNOREDACTARE COMPUTERIZATĂ:Cornelia Agavriloaei, Cerasela Cirimpei, Petronela Macovei, Florin Pavel, Liliana Signeanu,Mihaela Spineanu.

SECRETARIAT: Danicla Gongescu, Gabriela Pisaltu.

RADIO Nord-Est
70,76 MHz
Bd. Copou 19;
Tel. 145530; fax 146363
DIRECTOR DE PROGRAME:
Cristina Popescu
DIRECTOR DE PRODUCȚIE:
Livia Susanu

NORD-EST PRESS
- Agenție de știri -
Str. Smârdan 5; Tel. 144776; fax 14.45.77
EDITOR : Mona Dîrțu
Redactor: Dana Scripcă

Compania de publicitate NORD-EST
Membru I.A.A. (International Advertising Association)
Birouri: - str. Smîrdan nr. 5, tel. 17.25.57 (centrala), fax. 14.45.77 sau
- Casa Modei et. 1 str. Stefan cel Mare și Sfînt
SECRETAR EXECUTIV
Cristina Lozneanu

ABONAMENTELE se pot face la orice oficiu poștal din țară.
MONITORUL figurează în Catalogul Presei interne la poziția 838.

Tipar offset
MULTIPRINT
Iași, Strada Sf. Lazăr nr. 49

Poza din pagina opt

Sculpturile de la Prefectură

De aproape 3 luni de zile, curtea interioară a Prefecturii adăpostește - ascunse de ochii publicului, dar nu și de capriciile naturii - o duzină de statui sculptate în lemn și piatră. Ele sînt rodul unei tabere de sculptură organizată la "Poiana cu schit", în pădurea Bîrnova, pe parcursul lunii august a acestui an și au fost realizate de studenți la academiile de artă din România, republica Moldova și Voievodina sîrbească. Astfel, sculptura în lemn de cireș, realizată de studentul bucureștean Benone Olariu și premiată cu 100.000 lei (premiul I), sugerează un bărbat cu umerii încolăciți de niște coapse de femeie, o altă statuie reprezentînd un nud de bărbat cu falusul enorm. Pînă la atingerea scopului propus - deținerea unei galerii de artă proprii - fundația "Poiana cu schit", inițiată de Ion Muscalu, organizatorul - și înainte de '89 - a unor astfel de tabere de creație, a hotărît ca sculpturile să fie expuse în curtea interioară a Prefecturii, existînd posibilitatea achiziționării lor de cei interesați.

HOROSCOP

BERBEC *(21 mart. - 20 apr.):*
Debordați de energie și de impulsuri pozitive. Nu vă irosiți în nimicuri. Fixați-vă un obiectiv precis și îndreptați-vă spre el fără să vă mai uitați în jur. Important e să-l atingeți, nu să vă vadă toată lumea că ați făcut-o.

TAUR *(21 apr. - 20 mai):*
Cu toată arta relațiilor, aveți momente cînd printr-un singur gest distrugeți tot ce ați construit cu migală, în timp. Stăpîniți-vă emoțiile mai bine.

GEMENI *(21 mai- 21 iunie):*
Vă bucurați de societatea unor oameni inteligenți și spirituali și nu pierdeți ocazia să vă puneți în valoare. Aveți, însă, grijă, să nu vă irosiți în relații fără viitor.

RAC *(22 iun - 22 iul.):*
Reușitele se pot surpa ușor dacă nu le dublați cu ceva perseverență. V-ați culcat pe o ureche mai înainte de a fi dus la bun sfîrșit proiectul. Mai tîrziu veți da vina pe altcineva.

LEU *(23 iul.-22 aug.):*
Voința își spune cuvîntul. Izbîndiți, dar strîngînd din dinți. Pentru că nu vă arătați niciodată efortul, celor din afară li se pare că tot ce dobîndiți se datorează norocului.

FECIOARĂ *(23 aug. - 22 sep.):*
Nu aveți cum să reușiți în ceea ce v-ați propus de unul singur, iar colaborarea nu o puteți obține cînd totul vă miroase urît.

BALANȚĂ *(23 sep. - 22 oct.):*
Deși sînteți o persoană extrem de suspicioasă și pesimistă, nu încetați să vă faceți proiecte în care vă place să atrageți cît mai mulți oameni. Nu renunțați, chiar dacă vi se pare că obstacolele sînt prea mari.

SCORPION *(23 oct. - 21 nov.):*
Vă triplați suferințele gîndindu-vă tot timpul la ele și părîndu-vi-se că sînteți singura ființă suferindă în univers. Ceilalți au tot atîtea probleme, numai că se plîng de ele mai rar.

SĂGETĂTOR *(22 nov. - 21 dec.):*
Nimeni nu vă poate ajuta mai mult decît o puteți face dumneavoastră înșivă. Energia de care dispuneți poate ține loc și de voință. Pentru asta este, însă nevoie și de o bună stare de spirit.

CAPRICORN *(22 dec. - 19 ian.):*
La dumneavoastră cutremurele își au epicentrul la mari adîncimi. Starea de echilibru și liniște, care se vede la suprafață, este înșelătoare. Plăcile tectonice, odată mutate, se așează la locul lor în intervale mari.

VĂRSĂTOR *(20 ian. - 18 febr.):*
Deteriorarea relațiilor cu rudele și cu prietenii vă provoacă suferințe pe care nimeni nu le cunoaște. Pe cît sînteți de indiscret în ce-i privește pe alții, pe atît sînteți de discret cu propria persoană.

PEȘTI *(19 feb. - 20 mart.):*
Vreți parcă să vă luați revanșa în avans. Urmează cîteva zile nefaste și le preîntîmpinați cu o izbîndă răsunătoare. Bucurați-vă de ea și lăsați tristețea și îndoiala pentru mai tîrziu.

LEGENDA:
- vă paște ghinionul
- prudența e mama înțelepciunii
- n-aveți nimic de pierdut
- șansa vă surîde

Copii minune

LA TREI ANI, CATERINA CITEȘTE DEJA CĂRȚI

La fel ca și alte mii de copii, Caterina Narvaez-Jimenez, din West Sussex, Marea Britanie, iubește dinozaurii. Ea îi cunoaște după numele lor latinești: Tyranosaurus Rex, Stegosaurus și Apatosaurus. Singura diferență este că pasiunea Caterinei pentru aceste creaturi preistorice a început mult înainte de apariția filmului "Jurassic Park", cînd ea avea numai 2 (doi) ani. De atunci ea a învățat alfabetul, limba franceză, să numere pînă la 100 în engleză și spaniolă. Iată cele mai importante evenimente din viața Caterinei, pînă la vîrsta de 3 ani: la 4 luni - stă în șezut, la 5 luni - merge "de-a bușilea", la 7 luni - face primii pași fără ajutor, la 16 luni - recită alfabetul și începe să numere, la 20 de luni - recunoaște figurile și culorile, poate să scrie cuvinte de cîte 3 litere, la 22 de luni - poate număra pînă la 50 în engleză și spaniolă, la 25 de luni - a început să învețe franceza, la 26 de luni - citește povești scurte în engleză și spaniolă, la 27 de luni - poate număra pînă la 50 în franceză, la 31 de luni - poate număra pînă la 100 în engleză și spaniolă, la 33 de luni - scrie numele dinozaurilor după denumirea lor latinească, la 34 de luni - numără pînă la 60 în franceză, la 35 de luni - scrie alfabetul, la 36 de luni - citește cărți.

Realizările sale o plasează printre cei mai "străluciți" 2% copii din Marea Britanie. Acest lucru a fost stabilit de psihologi, care i-au apreciat talentele sale excepționale. Supusă unor teste, de către psihologul Lisa Blakemore - Brown, Caterina a acumulat un punctaj de 133 de puncte, dintr-un maxim de 148, apropiindu-se de nivelul unui copil de 7 ani. Profesorul de informatică al Caterinei afirmă că întrebările micuței de 3 ani sînt foarte pertinente și că asimilează foarte repede informațiile.

Un rol important în educația Caterinei l-a avut mama sa, care i-a vorbit fetiței încă de la 1 an în spaniolă și i-a răspuns întotdeauna la întrebări. Caterina are abilități de care mulți părinți ar putea fi mîndri.

"Ea este ca un burete, absoarbe tot ce i se spune. Acum, cînd a mai crescut, nu mai reușesc să fiu la nivelul cerințelor ei", povestește mama Caterinei.

După rapidul progres al fetiței în primii 3 ani de viață, ea a început să dea semne de frustrare și plictiseală. "Lipsa informațiilor o face obraznică. Orice i-aș spune să facă, spune: nu. Dacă îi spun să citească ceva, nu vrea. Dacă cere ceva și nu-i pot spune, se închide într-o tăcere apăsătoare. Ea are nevoie de o educație și o ambianță deosebite pentru a o stimula să își folosească capacitatea intelectuală", relatează mama fetiței. Caterina are șansa de a învăța la o școală pentru copii superdotați, la care taxa pe trimestru este de 450 lire. Pentru mulți părinți de "copii sclipitori" apare problema lipsei unei școli unde să-și educe copiii. Școlile de stat sînt inadecvate capacităților intelectuale ale copiilor, iar școlile particulare percep taxe prea mari. "Este foarte trist" - spune doamna Narvaez-Jimenez - "că nu se face nimic pentru una dintre cele mai mari resurse ale Marii Britanii, acești copii deștepți."

(După "Sunday Times". Traducere de Luminița BĂCĂRAN).

La răscruce de gînduri

	1	2	3	4	5	6	7	8	9
1									
2							■		
3			■		■			■	
4						■			
5							■		■
6			■						
7									
8			■				■		
9		■							

ORIZONTAL: 1) La răscruce de ... gînduri (pl.). 2) Imposibila arătare a dorințelor ● Noutățile apărute în graiul ardelenesc (!). 3) Vasul întoarcerii ... de dincolo!! ● Copiii născuți din Cosmos! 4) Vasul ... piticilor (sic!) ● Șeful sectorului ... amintiri. 5) Cîștigătoare la Cupa Europei (pl.) ● Motivul central al emoțiilor erotice! ● Cel mai cunoscut cal (sic!). 7) Mișcătoarea apariție a eleganței. 8) Tărîmul regretelor eterne ● Se cuprind în sfîrșit ... la răscruce de gînduri!! ● Nu!, fără cap... dar fudul! 9) Femeia ce ne face față tuturor.

VERTICAL: 1) Purtătoarea de cuvînt a... cuvintelor. 2) Muritoarea îndrăgostită de un zeu. 3) Prima leafă a unui lector de engleză! ● Cronica războiului declanșat de ... Paris. 4) Apărătoarea trecutului. 5) Cu zel ... dar fără suflet! ● Vrăjitoarele ce fură duhul florilor. 6) Serenadă lacustră ... pentru soacre (!) ● Infinitivul degradării noastre. 7) Strigătul primelor ... popoare (!) ● Femeia ... ideală (!). 8) Floarea ... tinereții (!) ● A făcut plinul ... cu economie (sic!). 9) Un fluturaș în zarea albastră ● Prinsă în cămașa de forță. ***Dicționar: OTI*** **(Ing. E. BORG)**

TOP MODEL '93

Claudia Schiffer

23 ani, 1,79 m înălțime, bustul 95, talia 62, șold 92

Este născută la Dusseldorf și nu a renunțat la bunele sale obiceiuri de a se culca devreme pentru a arăta bine. La fel ca și fratele și sora sa, nu a manifestat interes față de Cabinetul de avocatură ce îl deține tatăl său. Propulsată la rang de star după prima sa apariție la o emisiune a televiziunii franceze, Claudia s-a instalat la Paris. Regimul pe care îl urmează este : Claudia nu bea, nu fumează, a devenit vegetariană, iar din cînd în cînd decide că : "Astăzi este ziua fructelor". Ea este mereu în formă. Împreună cu prietenul său, Bill, manechin ca și ea, face jogging și sport cu vele. Frumusețea ei are ca secret un demachiaj riguros, acesta fiind cuvîntul de ordine. În viitor, speră să fie remarcată de cineaști. Ea a refuzat deja cinci filme făcute anume pentru ea, scrise de Sam Sheppard.

POȘTA HOROSCOP

La donna e mobile?

Ardeleanu L: Mă întrebați ce cred despre perechea Balanță-Scorpion. Din punctul meu de vedere nu există contraindicații. Balanța este semn de aer, viril. Scorpionul este semn de apă, feminin. Nu m-aș da în vînt după perechea asta, în care sentimentul dreptății e contrazis de pofta răzbunării, dar dacă ne gîndim că justiția restabilește și ea un echilibru prin pedepsirea celui care încalcă legea umană, putem cădea de acord că, la rîndul ei, răzbunarea poate face dreptate pe lume, atunci cînd legea se arată neputincioasă. Dacă e să fie și să dureze, cuplul acesta e preferabil în varianta: el - Balanță, ea - Scorpion. Suspiciunea nu poate roade la temelia căsniciei: Balanța nu se lasă antrenată în jocul de presupuneri al Scorpionului. Cît privește fidelitatea, ea începe să fie pusă sub semnul îndoielii numai dacă Balanța dă semne de oboseală: Scorpionul are ritmuri sexuale mai precise decît anul calendaristic, care trebuie corijat periodic. La prima defecțiune majoră, Balanța poate fi sigură că partenerul (partenera) va pleca într-o delegație ori va participa la un simpozion care durează 4-5 zile. Totul trebuie judecat de la caz la caz: pentru unele Balanțe - fidelitatea e totul, pentru altele - infidelitatea e pardonabilă. La urma urmelor, își poate spune Balanța, așa e femeia: ochi alunecoși, inimă zburdalnică. Familia e patria mică.

Dan P.: Ce să zic despre cuplul Berbec-Vărsător? În varianta el-Berbec, ea-Vărsător, căsnicia nu prea are cum să dureze. Oricît de lipsită de gelozie ar fi, femeia Vărsător nu poate trece cu vederea, la infinit, zburdălniciile bărbatului. Poate că nu i-ar păsa prea mult de ele dacă măcar prietenele ei apropiate ar fi scutite de agresiunile lui. În cel mult șapte ani, divorțul e iminent, dar nici atunci nu se va datora geloziei, ci mîndriei. Cînd Berbecul va face curte și femeii care aduce lapte, ofensa va fi prea mare ca să poată fi îndurată. Dacă ea mai dorește să păstreze relațiile conjugale, după toate cîte i le-ați făcut, nu are altă soluție decît să vă înșele cu un prieten apropiat, ca să vă învețe minte odată pentru totdeauna. Dar sînt convins că atunci dvs. veți fi acela care va rupe legătura și nu oricum, ci terfelind tot ce a fost între voi. Nu veți recunoaște niciodată că escapadele dvs. au avut vreo însemnătate. Bărbatul e poligam, veți zice cu mîndrie, uitînd că nu mai trăim în patriarhat.

Amadeus

Astăzi, la "Telecinemateca", la ora 20,45

Comoara din Sierra Madre

Dacă filmul "The Stagecoach" ("Diligența", 1939, S.U.A., regizor John Ford, Premiul Oscar pentru cel mai bun actor în rol secundar - Thomas Mitchell, cea mai bună muzică), o capodoperă, este filmul reprezentativ pentru epoca filmului western tradițional, adică romantic, cu accente patetice, uneori naiv, deseori simplist dar, oricum, un basm modern, filmul lui John Huston (vezi și "Monitorul" nr. 245, din 19 octombrie 1993), "Comoara din Sierra Madre" (1948, S.U.A., Premiul Oscar pentru cel mai bun regizor, Cel mai bun actor în rol secundar - Walter Hudson - chiar tatăl regizorului, și Cel mai bun scenariu - John Huston) aparține noii epoci a western-ului modern, adică a western-ului antiromantic, antitradiționalist, a anti-western-ului. Acest film se înscrie pe linia specificului tematicii întregii filmografii a lui J.Huston, și anume a unei urmăriri cinice și disperate la care este supus omul.

În "Comoara din Sierra Madre", ceea ce declanșează conflictul, intriga, este o stare existențială mizerabilă a unor oameni stimulați de o dorință de schimbare în bine. Este, în această atitudine, comună tututor personajelor filmelor lui John Huston, o stare de nemulțumire, de neliniște, de dorință de autodepășire, de depășire, de ameliorare a condiției prin luptă. Micul orășel mexican, sărac, obscur, punct de plecare, sugerează nu numai o prăbușire materială, ci și una morală și spirituală ("Lumea e plină de șarlatani, de șobolani și de scorpioni"). Și în momentul în care protagonistul, bătrînul, interpretat strălucit de actorul Walter Huston, ia hotărîrea să plece, împreună cu alții, în căutarea aurului, el pornește să-și schimbe condiția prin luptă, el merge să-și împlinească destinul ("Hai să mergem, să căutăm și noi aur. Să mai schimbăm direcția.Ce senzație ciudată să scoți aur din nisip"). Aurul, adică o înaltă țintă morală, un ideal de cunoaștere, pentru cei plecați în căutarea lui, are sensuri și semnificații diferite. Pentru cinicul și disperatul Duk, o interpretare remarcabilă a lui Humphrey Bogardt, aurul este privit ca scop în sine, dar pentru bătrîn el este numai un pretext pentru a se împlini. Drumul spre locul bănuit a fi depozitarul rîvnitului metal prețios, pentru Duk este doar un simplu drum ce duce la îmbogățire, la satisfacerea unei existențe cantitative, iar pentru bătrîn, (un înțelept?) același drum este un stimulent pentru auto-cunoaștere. Și acest drum este plin de obstacole, de piedici neprevăzute, pentru fiecare avînd sensuri, semnificații diferite. Pe acest drum, în confruntarea cu aceste piedici, pietre de încercare, ni se relevă, sub toate aspectele, adevărata fire a personajelor. Duk este mărginit, rău, lipsit de imaginație, de fantezie, bănuitor și neîncrezător pînă la alienare, agresiv, brutal, primitiv. Bătrînul are simțul umorului, este ironic și autoironic, adică este un om inteligent, are intuiții, este inventiv, generos, are fantezie, este imaginativ. Duk are ceva mistic și irațional în comportamente. Bătrînul este lucid, rațional, logic, hotărît ("Va trebui să luptăm"). Și în această succesiune de întîmplări, de obstacole, de încercări, ca în basm, regizorul se remarcă a fi nu un remarcabil povestitor, ci un profund cunoscător al specificului limbajului cinematografic. Ritmul ascendent al întîmplărilor sînt expresia ritmului vieții interioare a personajelor. La nivelul tuturor personajelor ritmul este contrapunctiv, discontinuu, sincopat, sinuos. Atingerea scopului, găsirea aurului, este aparentă căci, nu-i așa, un adevăr absolut nu poate fi atins sau cunoscut de om, și este firesc și bine să nu fie atins, să nu fie cunoscut. O întîmplare, un vînt puternic, o forță moderatoare sau modelatoare?, forța destinului? risipește iluzoria comoară. Și bătrînul, singur, se înalță la o înțelegere superioară a acestei înfrîngeri, dar, de ce nu, victorii, prin funcția ei stimulativă ("Ai văzut?... A fost voia Domnului... S-a risipit totul în vînt. Hai, rîzi, rîzi. E singurul lucru pe care îl poți face. Orice-ar fi, să nu-ți pierzi simțul umorului").

Și un rîs puternic, bărbătesc, nu sfidător și provocator, ci eliberator revarsă bătrînul peste lume. Omul a înțeles măreția și sublimul existenței și menirii sale. **(Mircea DUMITRESCU)**

SENTIMENTAL MONITORUL

Doar cîteva sfaturi și multe încurajări

M.D. Nu cred că vei reuși să slăbești într-o atît de scurtă perioadă de timp, indiferent de regimul alimentar pe care îl vei urma. Problema ta e destul de delicată. Deși ai numai 18 ani și ești o "fată drăguță", așa cum îmi scrii, "surplusul în greutate și proporții" îți creează tot felul de neplăceri: "începînd cu hainele și propria imagine în oglindă și terminînd cu băieții...". Întrucît nu sînt posesoarea unor rețete de slăbire care să-ți aducă fericirea, pot să-ți dau doar cîteva sfaturi și multe încurajări. În prezent, cel mai mare dușman al tău este delăsarea, acest gen de lașitate față de tine însăți, în care te complaci și pe care îl invoci ca argument serios atunci cînd nu ai puterea să renunți la dulceața unei prăjituri. O cură de slăbire te va ajuta să te debarasezi de cele cîteva kilograme ce-ți prisosesc, dar va fi o stare temporară, pentru că vei slăbi și apoi te vei îngrășa iarăși. Și aceasta pentru că principala cauză a surplusului în greutate o constituie abuzul alimentar sau, mai corect spus, obiceiul de a mînca mult și bine. Mai sînt și alte cauze: o anumită predispoziție la îngrășare, sedentarismul și un anumit ritm de viață cu cheltuieli energetice reduse, o dereglare a glandelor endocrine etc. Și totuși, faptul că ești mai grasă nu poate fi o "piedică în calea fericirii" tale. Nu vreau să te consolez spunîndu-ți că sînt atîția bărbați grași în jurul tău sau că există bărbați cărora le plac "femeile plinuțe". Dar pentru a fi mai mulțumită de tine însăți și ca o dovadă a respectului pe care îl porți propriei tale persoane, va trebui să slăbești. Și, ca să reușești, nu e neapărat necesar să rabzi de foame zile întregi, așa cum îmi scrii că ai de gînd să faci în continuare. În primul rînd, îți recomand o vizită la un medic specialist în probleme de nutriție, dar și la un medic endocrinolog. E posibil ca creșterea în greutate prin acumularea de țesut gras să aibă la bază tulburări ovariene, disfuncții ale glandelor suprarenale sau ale pancreasului. Totuși, legea conservării energiei se aplică și în biologie, înțelegînd prin aceasta că nu se poate acumula energie (în cazul tău, sub formă de grăsime) fără o sursă suplimentară: exces de hrană. Datorită sedentarismului, nu reușești să cheltuiești toată energia de care dispui și astfel mai apar cîteva kilograme în plus. În concluzie, puțină gimnastică, voința de a renunța la proaste și vechi obiceiuri și un regim alimentar, urmat sub controlul medicului, îți vor da curajul să te privești în oglindă așa cum ești tu în realitate.

ANA-MARIA

Concursul organizat de **Radio Nord-Est** și **Monitorul** cotidian de informație

Talonul care ne plătește întreținerea

Numărul 7 -luna noiembrie

Aduceți setul complet de 12 taloane la sediul redacției **Monitorul** (Str.Smîrdan nr.5). Astfel puteți participa la tragerea la sorți care va desemna cei 10 cîștigători ai acestei luni.
Pentru aceștia, **Radio Nord-Est** și **Monitorul** vor achita costul întreținerii pe luna noiembrie.

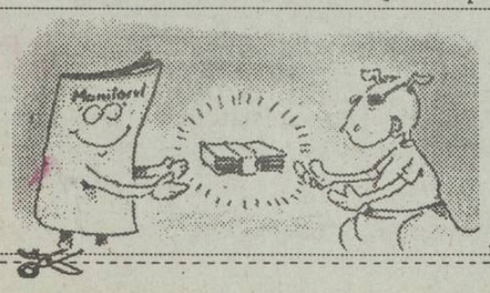

Numele .....
Prenumele .....
Adresa .....
.....
B.I. seria ..... nr. .....
Profesia .....
Vîrsta .....tel. .....

IUBIȚI ACEASTĂ FIRMĂ!
EA ESTE UN SPONSOR AL CONCURSULUI "TALONUL CARE VĂ PLĂTEȘTE ÎNTREȚINEREA"

© NORD-EST Advertising 1993

FFER SRL

Pîine proaspătă și caldă, covrigi cu mac - obținuți prin linii tehnologice franceze; tărîțe.
Adresa: Str. Arcu nr. 8 (Club Voința)

IAŞI

Fetiţele cu capacităţi paranormale de la Casa de copii Bucium au fost invitate în Anglia

Pag. 3

INTERN

TRENURI ANULATE

Astăzi sînt anulate următoarele trenuri: 6481 Iaşi - Botoşani, cu plecare la ora 8.28; 623 Bucureşti - Iaşi, cu sosire la ora 23.30; 1542 Bicaz - Bucureşti; 544 Comăneşti - Adjud ; 206/301 Curtici - Constanţa; 8016 Constanţa - Bucureşti Obor; 824 Constanţa - Bucureşti.

SPORT

Astăzi, începe la Iaşi

CENTURA MOLDOVEI

MIERCURI
24 noiembrie
1993
An III,
Nr. 275 (729)
8 PAGINI - 80 LEI

cotidian de informaţii

Monitorul

Înainte de a anunţa Poliţia, Salvarea sau Pompierii, sunaţi la MONITORUL!
Telefon: 17.25.57

Director onorific: AUREL LEON
Redactor şef: DAN RADU

Profesorul Ioan Hîrjoabă, ministru secretar de stat în Ministerul Învăţământului, recunoaşte că fenomenul corupţiei face ravagii în învăţământul superior românesc

AMBASADELE STRĂINE S-AU PLÎNS CĂ STUDENŢII TREBUIE SĂ DEA MITĂ PENTRU A PROMOVA ANUMITE EXAMENE

■ *Corpul de Control al Ministerului Învăţământului va inspecta U.M.F. Iaşi*

Fenomenul corupţiei din învăţământul superior preocupă, în cel mai înalt grad, factorii de decizie din Ministerul Învăţământului.

Faptul că în România studenţii străini dau bani pentru promovarea unor examene a ajuns în paginile ziarelor din Grecia şi din alte ţări, ceea ce afectează, de bună seamă, prestigiul învăţământului superior românesc.

Într-o întîlnire cu presa, prof. dr. Ioan Hîrjoabă, ministru secretar de stat la Ministerul Învăţământului, a declarat: "Este evident că există fenomenul de corupţie în învăţământul superior. Atîta timp cît îmi dă telefon ambasadorul nostru din Grecia şi îmi spune că vin la el familii care au studenţi în România şi care se plîng că se iau bani pentru examene; sau cînd vine la mine un funcţionar de la Ambasada Iranului cu aceeaşi problemă - eu nu pot să mai neg acest fenomen. Problemele acestea sînt foarte delicate şi dureroase pentru noi. Ministrul Învăţământului, Liviu Maior, mi-a spus că l-a rugat pe comandantul Poliţiei să-l ajute în treaba asta".

În altă ordine de idei, ministrul Ioan Hîrjoabă a precizat că l-a rugat pe directorul Corpului de Control al Ministerului să vină să facă o analiză a situaţiei financiare de la U.M.F. Iaşi. Întrebat dacă Ministerul Învăţământului este abilitat să ia vreo măsură, dacă este cazul, împotriva conducerii unei universităţi, ministrul Ioan Hîrjoabă a afirmat că Ministerul are dreptul să suspende conducerea instituţiei respective şi să ceară organizarea de noi alegeri. **(Cristina LECA)**

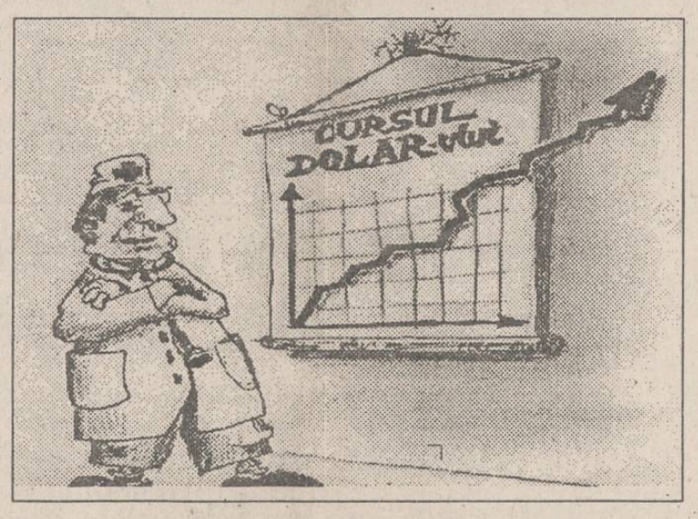

35.000 de elevi sub 16 ani au abandonat studiile

"Anul trecut, în întreaga ţară, au abandonat studiile şcolare peste 35.000 de tineri, majoritatea avînd vîrsta mai mică de 16 ani" - ne-a declarat dl. Constantin Bostan, inspector general adjunct al Inspectoratului Şcolar Judeţean Iaşi.În judeţul Iaşi au abandonat şcoala, în aceeaşi perioadă, peste 800 de elevi. Aceşti tineri devin vagabonzi sau sînt folosiţi ca forţă de muncă. Principala cauză a acestui fenomen o constituie situaţia economică şi socială deosebit de precară în care se găsesc familiile tinerilor care abandonează şcoala. Există familii care nu au posibilitatea să asigure copiilor minimul necesar pentru a urma şcoala şi, de aceea, tinerii sînt puşi la muncă sau sînt abandonaţi, devenind copii ai străzii. **(Dan FODOR)**

O lovitură mortală pentru agricultura ieşeană

Banca Agricolă nu mai acordă nici un fel de credit

Banca Agricolă a României a hotărît ca, pînă la sfîrşitul anului 1993, să sisteze creditarea producătorilor agricoli, indiferent de natura capitalului deţinut (de stat sau privat). Măsura a fost luată în urma înregistrării, la data de 31.10.1993, a unor restanţe la rambursarea creditelor anterioare de peste 400 miliarde lei. La nivelul judeţului Iaşi, unităţile agricole şi producătorii individuali înregistrează restanţe în rambursarea creditelor de peste 10 miliarde lei. Petrică Talpiş, directorul sucursalei Iaşi a Băncii Agricole, nea declarat: "Măsura luată de către Banca Agricolă are în vedere recuperarea, pînă la sfîrşitul anului, a 20% din soldul de creditare existent la 31.10.1993. Încercăm să determinăm agenţii economici din agricultura ieşeană să elimine, prin vînzare, stocurile de produse agricole (cereale, fructe, carne etc.).

În cazurile extreme, şi anume, la unităţile aflate în incapacitate de rambursare a creditelor anterioare, vom recurge la vînzarea activelor acelor unităţi. În replică la măsura luată, Neculai Olariu - director adjunct la Direcţia Agricolă Iaşi - nea precizat: "Măsura luată de Banca Agricolă va duce la falimentarea agriculturii ieşene. Marile unităţi agrozootehnice din judeţ (I.S.C.I.P. Tomeşti, COMTOM Tomeşti, AVICOLA Iaşi etc.) vor fi puse în situaţia neasigurării fondurilor necesare plăţii energiei electrice, salariilor, costului furajelor etc. De asemenea, va fi mult afectată aprovizionarea populaţiei Iaşului cu produse de strictă necesitate (carne, lapte, ouă, cartofi etc.)." Referitor la aceeaşi măsură luată de Banca Agricolă, Emilian Săveanu, şeful serviciului mecanizare din Direcţia Agricolă Iaşi a afirmat: "Catastrofal. Arăturile de primăvară au fost oprite. Pierderile pe care agricultura ieşeană le va înregistra anul viitor la culturile de cîmp se vor cifra la cîteva miliarde de lei." **(Sandu TACU)**

Guvernul vrea să oprească creşterile exagerate de preţuri

■ *impozitul pe profit va fi cu atît mai mare cu cît adaosurile comerciale vor fi mai mari*

În curînd va intra în dezbaterea Parlamentului României un proiect de lege privind impozitarea progresivă a profiturilor în raport cu mărimea adaosurilor comerciale practicate de firmele din domeniul comerţului. Practic, este vorba despre stabilirea unor cote de impozit care cresc proporţional cu mărimea cotelor de adaos practicate de comercianţi, putînd ajunge pînă la 80% din valoarea profitului. În acest fel Guvernul urmăreşte eliminarea tendinţei agenţilor economici de a majora nejustificat preţurile pe seama adaosului comercial. De altfel, această idee a fost susţinută şi de primul ministru Nicolae Văcăroiu, în cadrul conferinţei de presă organizată luni, 22 noiembrie, la Palatul Victoria, cu ocazia împlinirii unui an de guvernare.

În prezent, proiectul este în curs de elaborare la o comisie a Guvernului asistată de specialişti din străinătate. **(Costel STROESCU)**

CE MAI E NOU

Se prefigurează o nouă alianţă politică

Conform unor surse din cadrul conducerii Partidului Democrat (F.S.N.), astăzi va avea loc, la Bucureşti, o întîlnire între lideri ai Partidului Alianţei Civice, Partidului Liberal '93 şi Partidului Democrat (F.S.N.), în scopul creării unei noi alianţe politice a cărei posibilă titulatură este "Uniunea Liberal-Democrată".

Cele trei formaţiuni politice, amintite mai sus, şi-au declarat anterior disponibilitatea de a participa la un guvern de coaliţie, alături de partidul aflat la putere. Este posibil ca această nouă alianţă politică să creeze noi disensiuni în cadrul Convenţiei Democratice, putînd duce chiar la schimbări esenţiale în structura acestei alianţe politice.**(L. GHEORGHIU)**

Convenţia Democratică nu va veni la Alba Iulia decît alături de Rege

Convenţia Democratică din România a remis agenţiei Mediafax următoarea declaraţie: Convenţia Democratică din România consideră că în acest moment toate forţele politice din ţară se află în faţa unui examen esenţial: acela de a dovedi, în fapt, dacă sînt sau nu dispuse să participe la o adevărată reconciliere naţională. Convenţia Democratică din România cere Preşedinţiei şi Guvernului să respecte Constituţia (art. 5, alineat 2 şi art. 150) precizîndu-şi poziţia faţă de hotărîrea M.S. Regele Mihai I de a participa la aniversarea marelui triumf naţional împlinit de bunicul său la 1 Decembrie 1918. Dacă pînă la data de 24 noiembrie a.c. nu va fi acordată viza Regelui, Convenţia Democratică din România consideră acest refuz o sfidare a însăşi nevoii de reconciliere naţională, resimţită în aceste momente grele de toate păturile societăţii româneşti. În acest caz, Convenţia Democratică din România se vede obligată să refuze participarea la manifestările de la Alba Iulia, pe care le va declara drept o încercare de confiscare şi falsificare a istoriei".

Deputatul P.D.S.R. Dionisie Vitcu a plîns cînd de pe cartea de citire a fost şters numele M.S. Regele Mihai

Deputatul P.D.S.R. şi actorul Dionisie Vitcu consideră că "Regele ar trebui să fie lăsat să vină la Alba Iulia", deşi tot domnia sa crede că oficialităţile s-ar putea confrunta cu situaţia în care mulţimea l-ar ovaţiona pe suveran în dauna reprezentanţilor Puterii. Întrebat de un reporter MEDIAFAX ce ar declama cu mai multă plăcere, "Deşteaptă-te, române" sau "Imnul Regal", Dionisie Vitcu a răspuns că tresare sufleteşte mai mult la actualul imn, însă ne-a anunţat imediat că, atunci cînd era mic, în clasa I, a plîns cînd de pe cartea de citire i-au fost şterse paragrafele în care apărea numele M.S. Regele Mihai.

La Spitalul Colentina - grupe de copii preşcolari bolnavi de SIDA

La Spitalul Colentina, Ministerul Învăţămîntului a stabilit constituirea unor grupe de preşcolari pentru copii bolnavi de SIDA sau infestaţi cu HIV. S-au format cinci grupe, de 15 sau 20 de copii. Fiecare grupă este coordonată de două educatoare. Plata acestora este suportată de Inspectoratul Şcolar. Astfel de grupe s-au constituit şi la Spitalul din Constanţa.

Cu ocazia Marii Uniri, elevii şi studenţii sînt liberi

Ministerul Învăţămîntului a stabilit ca în zilele de 1 şi 2 Decembrie, cu ocazia Marii Uniri, activităţile didactice din Învăţămîntul preuniversitar să nu se desfăşoare. În aceste zile, atît personalul didactic, cît şi cel administrativ care-şi desfăşoară activitatea în unităţi şcolare este liber. În zilele de 30 noiembrie, 1 şi 2 Decembrie, instituţiile de învăţămînt vor arbora în toate clădirile drapelul naţional, tricolorul românesc şi vor desfăşura activităţi adecvate sărbătoririi Zilei Naţionale a României.

Un post de frontieră din Republica Moldova a fost pus pe foc

Un post de frontieră de la graniţa româno-moldovenească a dispărut pur şi simplu, în noaptea de luni spre marţi. Grănicerii moldoveni sosiţi dimineaţă la "locul de muncă" au constatat lipsa gheretei şi au informat autorităţile poliţieneşti. În urma anchetei, s-a ajuns la concluzia că, din cauza iernii friguroase şi a crizei acute de combustibil, ghereta postului de control a fost transformată în lemne de foc de către sătenii din zonă, relatează France Presse.

Meseria de jurist al Primăriei este aur curat

Lenuţa Milatinovici deţine cel mai ieftin spaţiu comercial din Iaşi

În ciuda prevederilor Hotărîrii Guvernului privind statutul funcţionarului public, Lenuţa Milatinovici - consilier juridic al Primăriei Iaşi - s-a lansat în afaceri. Totul a început în luna mai 1991, cînd Lenuţa Milatinovici, împreună cu avocatul Mihai Gotcu, au făcut o cerere către primărie pentru închiderea porticului de la blocul CL17, din strada Străpungere Silvestru nr. 4 (celebrul bloc de la Autogară care s-a înclinat înainte de a fi dat în folosinţă). Cererea a fost aprobată şi a fost eliberată autorizaţia de construcţie nr.121 din 31 mai 1991. După un an, la data de 21 mai 1992, între Primărie şi cele două persoane se încheie un contract de concesionare pentru 48 m.p., adică atît cît este suprafaţa porticului închis, contra unei chirii de 60 lei/m.p./an, adică 2.880 lei/an. În contract se stipulează că destinaţia spaţiului urma să fie spaţiu-firmă, în baza autorizaţiei 167/1991.Viza pentru legalitatea acestui contract de concesionare este dată de unul dintre cei doi beneficiari, Lenuţa Milatinovici.

Conform actelor anexate la dosar, în acel spaţiu urmau să se desfăşoare activităţi de consultanţă juridică şi economică, comercializare mărfuri alimentare şi nealimentare, întocmire de acte notariale şi activitate în regim de consignaţie.La începutul anului 1993, pentru spaţiul respectiv solicită de la Primărie autorizaţie de funcţionare firma "Lawcon Gotcu & Co". Printre acţionarii acestei firme apare Mihai Gotcu, însă nu mai apare Lenuţa Milatinovici (care deţine în continuare jumătate din spaţiu, conform contractului de concesionare).În aceste condiţii, Primăria solicită un act din care să reiasă relaţiile de afaceri dintre Lenuţa Milatinovici şi firma "Lawcon Gotcu & Co".

Fără ca acest act să fie pus la dispoziţie, Primăria emite, totuşi, autorizaţia de funcţionare nr.4893 din 3 februarie 1993.Înainte de eliberarea acestei autorizaţii, Primăria a solicitat şi renegocierea contractului de concesiune, întrucît la toate firmele ieşene care au primit spaţii comerciale de la primărie avusese loc o majorare a tarifelor de la 60 lei/m.p./an, la 1.250 lei/m.p./lună.În mod surprinzător, nici pînă în prezent acest contract nu a fost renegociat.Lenuţa Milatinovici deţine aşadar jumătate din cel mai ieftin spaţiu comercial din oraş. **(C. STROESCU)**

În toiul nopţii, un cetăţean a fost jefuit şi dezbrăcat gol puşcă

După ce a fost prădat de toţi banii pe care îi avea asupra sa, Florin T., de circa 40 de ani, a fost dezbrăcat la piele de agresori. Individul avea asupra sa circa 40.000 lei, reprezentînd avansul primit, ieri, 22 noiembrie, de la serviciu. După ce a băut un pahar de vin împreună cu nişte colegi de muncă, omul intenţiona să mai facă ceva cumpărături şi apoi să meargă acasă. În timp ce se îndreapta către staţia de tramvai din Piaţa Unirii, pe o străduţă aflată în vecinătatea spitalului "Sf. Spiridon", Florin T. a fost acostat de un grup de bărbaţi care, după cum mergeau, păreau a fi ameţiţi de băutură. Aceştia l-au înconjurat şi, cu un pumn bine plasat, l-au culcat la pămînt. Pînă să se dezmeticească, lui Florin T. îi dispăruseră şi banii din buzunar, dar şi hainele de pe el. Gol puşcă, condus cu alai de cîinii din împrejurimi, omul a căutat să se strecoare pe stradă neobservat. Spre norocul lui, a văzut în apropierea Spitalului "Sf. Spiridon" o maşină cu însemnele Salvării. După ce s-a asigurat că nu este nici o persoană prin apropiere, păgubaşul s-a dus la maşină cerînd disperat ajutorul şoferului. Uluit, într-o primă fază, de apariţia care-i bătea în geam, şoferul nu şi-a putut crede ochilor că ceea ce vede este adevărat. Abia după aflarea poveştii, amuzat de cele întîmplate, omul s-a hotărît să-l ajute pe nefericitul Florin. După ce l-a îmbrăcat cu un halat de spital, conştient că păgubaşul nu poate defila prin oraş în acea ţinută, şoferul a condus victima acasă cu maşina spitalului. Cu această ocazie şi-a recuperat şi halatul. **(Mihaela CĂNĂNĂU)**

Un bătrîn s-a sinucis pentru că nu-şi mai suporta boala

Pe data de 21 noiembrie, ora 8,30, Ilie Balion s-a aruncat de la balconul locuinţei sale, situată pe strada Ion Creangă nr. 59 C, bloc L4, sc. A, et. III, Iaşi. Motivaţia acestei tragice morţi o constituie faptul că bătrînul, în vîrstă de 70 de ani, nu mai suporta durerile cauzate de bolile pe care le avea. Suferea de mai mulţi ani de parkinson şi diabet zaharat. Bolile i-au slăbit puternic organismul şi din acest motiv, Ilie Balion a avut şi un infarct miocardic acut, în 1990.

Aruncîndu-se de la etaj, bătrînul şi-a fracturat picioarele. Din cauza şocului provocat de căzătură şi a multiplelor leziuni datorate acesteia, Ilie Balion a decedat două ore mai tîrziu, la spital. **(Violeta CALINCIUC)**

La Policlinica Balneară din Iași este folosit un unguent excepțional

Medicamentul miraculos

■ este folosit pentru tratarea varicelor, tromboflebitelor, ulcerelor varicoase, arteritelor și arsurilor

Din luna august a acestui an, la Policlinica Balneară "Nicolina" din Iași a început să fie folosit, pe un grup de pacienți, un medicament cu proprietăți aproape miraculoase. Este vorba de unguentul Carpicon care conține în exclusivitate substanțe naturale: rășină de conifere, ceară galbenă și uleum helianți (un ulei extras tot din conifere). Acest medicament a fost inventat de către d-na biolog Viorica Vintilă din București și brevetat, înainte de 1989, de către Ministerul Sănătății.

Acest unguent este folosit în special pentru tratarea varicelor, tromboflebitelor, ulcerelor varicoase, artritelor, arsurilor. De asemenea, vindecă acneea juvenilă și înlătură ridurile. Are efect benefic și în combaterea imediată a efectelor înțepăturilor de insecte.

D-na doctor Catrinel Stamate, medic specialist de balneofizioterapie și recuperare medicală de la Policlinica Balneară "Nicolina" din Iași, care supraveghează tratarea bolnavilor din Iași cu acest medicament, ne-a declarat că au fost tratați cu acest unguent peste 200 de bolnavi. Dintre aceștia, foarte mulți au resimțit efectele deosebite ale medicamentului într-un timp extrem de scurt.

Pintilie Aglaia, în vîrstă de 70 de ani, din Iași, suferea de ulcer varicos (la picioare) de peste 8 luni de zile. Deși în acest interval de timp a încercat tot felul de medicamente, leziunea, cu un diametru de 5 mm, nu s-a închis. După 5 zile de tratament efectuat cu ajutorul Carpiconului, ulcerația s-a vindecat și varicele a început să se desumfle. Popescu Maria, în vîrstă de 70 de ani, suferea de mult timp de tromboflebită (afecțiune a membrelor inferioare, caracterizată prin îngroșarea și întărirea unui vas sanguin). Din cauza bolii, pacienta se deplasa foarte greu și acuza dureri foarte mari ale piciorului. La 10 zile de la tratament bolnava nu mai avea dureri, se redusese ederne și se deplasa cu ușurință.

Doctorul Catrinel Stamate supraveghează tratamentul bolnavilor cu acest medicament de excepție

Rezultate foarte bune s-au obținut și în tratarea artritei, boală a membrelor inferioare, care - în fază avansată - obligă amputarea picioarelor pentru a salva viața pacientului.

Un medicament cu proprietăți curative asemănătoare a fost obținut de cercetătorii elvețieni și francezi, însă compoziția acestuia se bazează în totalitate pe rășini sintetice.

Deocamdată, unguentul Carpicon poate fi achiziționat de la farmacia "Galata", aflată în apropierea Policlinicii Balneare "Nicolina".

Pentru alte recomandări vă puteți adresa cabinetului de tratamente naturiste - Viorica Vintilă - din București, Calea Plevnei nr. 141, sector 6, Tel. 01-6377313. **(Violeta CALINCIUC)**

O moarte suspectă

În ziua de 21 noiembrie a.c., a fost găsit, pe scara blocului în care locuia, cadavrul lui Ion Stropșa, în vîrstă de 63 de ani. Domiciliul acestuia se află pe strada Atelierului nr.9, bl. B5-1, et.1, ap.3, Iași.

Autopsia cadavrului a relevat un traumatism craniocerebral cu fractură de bază de craniu. Deoarece Ion Stropșa a decedat în condiții suspecte, circumstanțele morții sale sînt în curs de investigare de către organele de Poliție. **(Violeta CALINCIUC)**

Lista blocurilor aflate în construcție pentru care guvernul acordă subvenții

■ viitorii proprietari vor beneficia, gratuit, de 30% din valoarea locuinței la emiterea repartiției

O parte din persoanele ce au contractat apartamente aflate în construcție vor beneficia de subvenții de stat, conform Hotărîrii Guvernului nr.91/93. Consiliul Municipal Iași a aprobat, pentru aceste persoane, în ședința de luni, acordarea subvenției maxime prevăzute de lege. Aceasta reprezintă 30% din valoarea locuinței la data emiterii repartiției sau a încheierii contractului inițial de vînzare-cumpărare. Categoriile ce beneficiază de subvenții sînt:

- tinerii căsătoriți (dacă unul din soți are sub 30 de ani)
- invalizii de gradul I sau II; handicapații
- răniții în revoluție
- persoanele care își schimbă domiciliul de la oraș la sat
- specialiștii din învățămînt și sănătate care își stabilesc domiciliul la sate
- persoanele care își mută domiciliul dintr-un sat în altul în scopul lucrării pămîntului.

O condiție obligatorie impusă tuturor categoriilor menționate este ca familiile ce beneficiază de subvenții să nu mai posede o locuință proprietate personală. Subvențiile sînt suportate de către stat și se scad din restul de plată la achitarea apartamentului. Deoarece contractele inițiale au fost în majoritate încheiate acum 2-3 ani, iar valorile inițiale ale apartamentelor oscilau între 328.000 lei și 600.000 lei, subvențiile vor fi cuprinse, cu aproximație, între 100.000 lei și 200.000 lei.

Prezentăm mai jos lista celor 16 blocuri ai căror locatari pot beneficia de subvenție: P1 Tătărași • H7 Țigarete • D1, D2 Independenței • 907 C.U.G. • 6 Poitiers • A.Panu 1A • 509A Păcurari • 253-254 Dacia • 62 Lunca Cetățuii • 901A C.U.G. • 903A C.U.G. • 999A, 999B C.U.G. • 8 Poitiers • 905A C.U.G. • H5 Țigarete.

În evidența R.A. Locuința există 90 de persoane care întrunesc criteriile enunțate și pentru care valoarea subvențiilor se ridică la aproape 18 milioane lei. **(Cristian DUNAR)**

Elevii își vor alege o treime din obiectele la care vor să studieze

■ restrîngerile de activitate se vor face pe bază de concurs

"Este posibil ca, în viitorul apropiat, o treime din planul de învățămînt să fie acoperit de discipline opționale, discipline care vor fi selectate în funcție de interesele elevilor și nu a conducerii școlilor, pentru a acoperi anumite catedre, cum se procedează în prezent", ne-a precizat dl. Constantin Bostan, inspector general adjunct la Inspectoratul Școlar Județean Iași, revenit recent de la Consfătuirea Națională cu inspectorii generali adjuncți, desfășurată în urmă cu cîteva zile, la Tîrgoviște. În cadrul acestei acțiuni, reprezentanți ai Ministerului Învățămîntului au recunoscut că pe 26 iulie, la concursul pentru ocuparea catedrelor vacante, nu a existat o concepție și un mod de desfășurare a concursului pe criterii pedagogice, punîndu-se accentul pe caracterul reproductiv (memoric). Din această cauză, anul următor va fi realizată o altă formă de concurs, care va pune accentul pe calitățile pedagogice. "În viitorul apropiat este posibil ca restrîngerile de activitate să fie efectuate pe bază de concurs", a mai adăugat dl. Bostan. În acest fel, competența va fi pe primul plan, în detrimentul aspectului social, care, pînă în prezent, avea un rol important. **(Dan FODOR)**

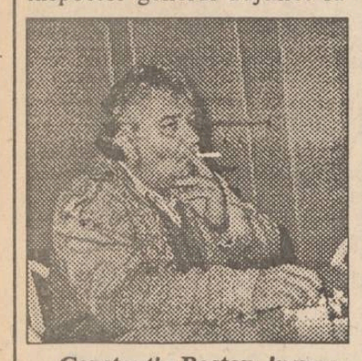

Constantin Bostan, inspector general adjunct al ISJ Iași

La Iași sînt cei mai fricoși profesori din întreaga țară

■ deviza lor este "Stau în banca mea și-mi văd de treabă", afirmă Dorin Iacob, secretarul sindicatelor din învățămînt

"În județul Iași, sindicatele din învățămîntul preuniversitar sînt mai slabe decît în toate celelalte județe", ne-a declarat dl. Dorin Iacob, secretar executiv al Federației Sindicatelor Libere din Învățămînt, filiala Iași. Această situație se datorează unor factori multipli: în primul rînd, o mare parte din profesori nu înțeleg rolul sindicatelor. Sindicatele trebuie să asigure atît protecția socială, cît și protecția profesională a membrilor săi. "Cei care au reclamații le depun la Inspectorat, în loc să le aducă la sindicat, pentru a fi rezolvate" - ne-a precizat d-l Iacob, care a mai afirmat că "după un un timp, unii își retrag plîngerea, de frică". Există, din păcate, o concepție foarte dăunătoare în rîndul cadrelor didactice: "stau în banca mea și îmi văd de treabă" - aceasta conduce la o totală neimplicare în activitatea sindicală. Dorin Iacob ne-a mai precizat că multe cadre didactice nu se înscriu în sindicat, declarînd : "mă voi înscrie cînd membrii vor avea avantaje în plus față de cei care nu sînt membri". Comparativ cu alte categorii, în rîndul cadrelor didactice se manifestă o vădită lipsă de solidaritate, mai ales atunci cînd se pune problema unor revendicări. Această lipsă de solidaritate se datorează atît unor factori obiectivi: dispersarea în teritoriu și dispersarea în interiorul unității, cît și unor factori subiectivi: din motive politice, între cadrele didactice există tensiuni.Tot tensiuni, deloc neglijabile, există între diferite categorii din învățămînt: secretarele nu se înțeleg cu profesorii, profesorii cu învățătorii, cadrele didactice cu femeile de serviciu etc. Dl. Iacob a mai afirmat că, în Județul Iași, membrii F.S.L.Î. plătesc cea mai infimă cotizație din țară: 100 de lei de membru, pe lună. **(Dan FODOR)**

Un cetățean lipsit complet de scrupule terorizează angajații de la Metalo-Chimice

■ numele său este Ioan Iordan și este implicat în comiterea unor grave ilegalități

Ieri a avut loc adunarea generală a membrilor de sindicat din S.C. Metalo-Chimice S.A., convocată în scopul adoptării unei poziții ferme din partea salariaților față de situația de maximă tensiune creată în societate în ultima perioadă. În cadrul ședinței, conducerea sindicatului, împreună cu salariații prezenți, a hotărît să înainteze Consiliului Municipal o adresă în care să prezinte pe larg situația economică gravă a societății. În plus, salariații solicită numirea cît mai urgentă a unui director care să dispună de un program viabil de redresare economică.

Dl. Iulian Stavarache, președintele Ligii Sindicatelor "Unirea" - filiala Iași, a afirmat în cadrul discuțiilor că "Ioan Iordan, contabilul șef al societății, duce sistematic o politică de intimidare a salariaților și a conducerii sindicatului". În acest sens, salariații au declarat că au fost amenințați cu concedierea în cazul participării la ședința de ieri. Mai mult decît atît, liderul sindical Vasile Rusu a fost deja retrogradat din funcția de executor judecătoresc în funcția de muncitor necalificat, din motive necunoscute, deoarece decizia în cauză nu i-a parvenit încă acestuia.

De asemenea, majoritatea salariaților prezenți și-au manifestat din nou nemulțumirea față de salariile de mizerie pe care le primesc. Spre exemplu, Constantin Timofte, de la unitatea 217 a S.C. Metalo-Chimice, a declarat că în luna octombrie a primit un salariu net de 23.000 lei. **(Mihaela BREZEANU)**

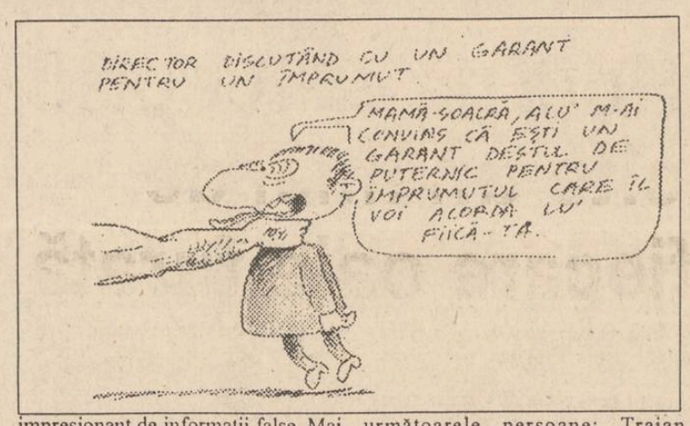

■ Un ziarist de la 24:Ore induce în eroare opinia publică

Ziaristul Claudiu Sever de la cotidianul "24:Ore" și-a propus să "demonteze" acuzațiile care planează asupra actualei conduceri de la S.C. Metalo-Chimice S.A. Sub titlul "Anchete calomnioase la S.C. Metalo-Chimice S.A.", redactorul respectiv a publicat în numărul de ieri al cotidianului amintit un număr impresionant de informații false. Mai mult decît atît, articolul este bazat pe afirmații de genul "se pare că", "probabil", "care pare", fapt ce denotă o lipsă elementară de probitate a informațiilor prezentate.

Pentru corecta informare a cititorilor și, eventual, pentru edificarea redactorului de la "24:Ore", facem următoarele precizări: Prin creditarea societăților comerciale UTIL-CASNIC S.R.L. (asociată Elena Ciubotariu - soția directorului de la Metalo-Chimice, Traian Ciubotariu) și FERSATEX S.R.L. (asociată Silvia Iordan, soția contabilului șef Ioan Iordan), atît directorul Ciubotariu, cît și contabilul-șef Iordan au încălcat grav legislația în vigoare. Astfel, conform articolului 212 din Legea 31/1990, modificat la data de 20 iulie 1992, "administratorii societăților comerciale, precum și rudele și afinii acestora pînă la gradul II, inclusiv, nu pot fi asociați la societățile comerciale cu capital privat cu același profil sau cu care sînt în relații comerciale directe". În cererea de înmatriculare în Registrul Comerțului a S.C. Metalo-Chimice, la rubrica "administratori" figurează următoarele persoane: Traian Ciubotariu, Liviu Stan și Ioan Iordan.

Referitor la controlul Gărzii Financiare, au fost descoperite cecuri preferențiale de ordinul zecilor de milioane de lei, cecuri care au fost acordate ambelor societăți (UTIL CASNIC și FERSATEX).

Din acest motiv, Garda Financiară a înaintat un raport organelor de urmărire penală.

Situația financiară dezastruoasă a S.C. Metalo-Chimice este relevată chiar de cifrele prezentate în "24:Ore": în 1991 s-a realizat un profit impozabil de 10 milioane lei, deși societate avea în acel an 220 de magazine!!! Deci peste 200 de magazine au "realizat" într-un an mai puțin decît o consignație oarecare.

În încheiere, nu putem să nu subliniem inepțiile afirmate de ziaristul Claudiu Sever, conform cărora "instrumentarea acestei campanii este pornită din Primărie". Dar cum, la "24:Ore", articolele apărute reprezintă numai poziția semnatarilor care poartă întreaga răspundere, redactorul Claudiu Sever își permite să afirme orice, numai adevărul nu. **(Sorin SIMON)**

A fost numit noul director al S.C. TAXICOM S.A.

Conform informațiilor furnizate de Natalia Haba, președintele Consiliului Împuterniciților Mandatați ai Statului de la S.C. TAXICOM S.A., în cursul zilei de ieri a avut loc ședința în care a fost numit noul director al societății în persoana lui Eugen Popa, consilier municipal, fost angajat al S.C. PRESUM PROIECT S.A. Reamintim că, în urmă cu mai multe săptămîni, a fost destituit din funcția de director C. Condurache, datorită situației dezastruoase, din punct de vedere economic, a firmei. În acest fel s-a răspuns sesizărilor sindicatului, care a semnalat Primăriei - în subordinea căreia se află societatea - problemele cu care se confruntă firma. **(Alin TOCAN)**

COMANDAMENTUL CĂLDURII

Numărul de telefon 172557, interior 20, vă stă zilnic la dispoziție, pentru a anunța orice neregulă privind modul de distribuție a căldurii, sesizările dumneavoastră fiind publicate în cotidianul nostru, pe adresa R.A. TERMOFICARE

■ **Dl. Gh. Bulgaru din Iași, str. Amurgului nr. 1, bloc U1, sc. A, et. 10, ap. 3** ni s-a plîns în legătură cu căldura și apa caldă care îi lipsesc din apartament. Apa caldă curge atît timp cît e rece. Cum se dezmorțește, apa se oprește pentru că... coboară și îndestulează apartamentele de la etajele inferioare. Plata însă se face nu în funcție de consumul pe apartament, ci după numărul persoanelor luate în evidență. Iar familia Bulgaru are de plată, pentru 7 persoane luna trecută la asociația de locatari, 13.000 lei apă caldă. Întreprinderea Metalurgică unde lucrează îi plătește salariul după criterii precise, nu după aproximări ori estimări de consum. O fi știind dl. Arcadie Dubeț de acest lucru?

■ **D-na Rodica Vasiliu, str. Cuza Vodă nr. 6,** contestă calitatea de apă caldă pe care o primește, zicese, zilnic între orele 6,00-9,00. Contestă pentru că apa pe care o primește în acest interval ba e caldă, ba e rece. Dar este mai mult rece. Iar ea spune că nu suportă... șocurile, nici cele cu apa, nici altele privitoare la prețuri.

■ **Dl. Gh. Păduraru este locatar și administratorul blocului 547 din Șos. Păcurari nr. 53, sc. A, et. 4, ap. 13.** Numărul pe care îl are la ușă corespunde exact cu temperatura care se înregistrează la termometrul din apartamentul personal. De lucrul acesta s-au convins, în ziua de 21 noiembrie a.c., operatorii de serviciu Cristian Craus și Viorel Bișog, care au constatat: 42 grade C temperatura la centrala termică pe tur și 36 grade C - retur, iar în apartament 13 grade la orele 11,00, iar la orele 12,00 erau 14 grade.

Constatările făcute de operatorii R.A.T. - ca și datele reținute de dl. Constantin Vieru, dispecerul de serviciu, tot în ziua de 21 noiembrie - nu-s de natură să-l convingă pe dl. Dubeț să treacă la măsuri practice. El are tabla și creta în mînă și explică teoretic cetățenilor nemulțumiți, ca oricăror școlari, că în apartamente ar trebui să fie cald. Explicațiile sale sînt niște povești frumoase de... adormit copiii. Cînd ne încasează de ce devine atît de practic?

■ **Dl. Doru Calciu, cartierul Mircea cel Bătrîn, bl. N4, sc. A, et. 9, ap. 1** are necaz cu camera de pe colț care nu are nici un fel de căldură. Plata însă se face la suprafață, nu-i așa d-lor de la R.A.T? Dacă-i la suprafață, atunci să avem căldură, dacă vreți bani!

■ **Dl. Vasile Ungureanu, str. Păcurari nr. 69, bl. 478, sc. B, et. 3, ap. 14** semnalează că la blocul vecin, 478D, la sc.B, la casa scării, s-a defectat un calorifer de repararea căruia nu se ocupă nimeni - nici de la punctul termic, nici de la R.A.T.

Totuși, vă sfătuim încercați să interveniți la R.A.T. Ei sînt cei care rezolvă problemele tehnice ale încălzirii apartamentelor noastre.

■ **Demetra Drăgan, str. Splai Bahlui nr. 8A, bl. G1, sc. B, et. 3, ap. 13:** "Locuiesc foarte aproape de P.T. nr. 2 Splai Bahlui și totuși nu am căldură. Nu a fost realizată aerisirea caloriferelor. Acum se aude apa bolborosind, plescăind în calorifere, se încălzește primul element, dar atît."

■ **Florin Teodoru, str. Ciurchi nr. 121A, bloc H1, sc. A, et. 1, ap. 2:** "La sfîrșitul lunii octombrie au fost făcute niște încercări, de probă, de a da căldură. Abia după ce am anunțat că nu e cald în apartament au venit să facă aerisirea caloriferelor. Acum am plătit întreținerea și administratorul mi-a spus că în plata apei calde au fost incluse și cheltuielile făcute la acea primă revizie de la sfîrșitul lunii octombrie. Este corect așa?" **(Ion N. OPREA)**

S.C. Publiservice S.R.L. Botoșani
vă oferă:
produse zaharoase ale renumitei firme KANDIA S.A. Timișoara. Sortimente de biscuiți, zaharoase și napolitane producție indigena. Alcool 960. Țigari
Totul la prețuri foarte avantajoase
În cazul unor comenzi mari se asigură transportul gratuit.
Tel/fax: 098/517917

Ofertă excepțională
PUTEȚI AVEA UN RENAULT 19, VIȘINIU, ULTIMUL TIP,
CU NUMAI 5.000 LEI
Cumpărînd un abonament la revista "Capital", în valoare de 5.000 lei, participați la o tombolă organizată de Casa de editură "Capital". Marele premiu este un Renault 19, expus acum la Magazinul Moldova. Tragerea la sorți și înmînarea premiului se efectuează pe data de 15 decembrie. Abonamentele se fac zilnic la sediul Companiei de Publicitate NORD-EST, Str. Smîrdan nr. 5 și la Magazinul MOLDOVA, lîngă autoturismul expus.

Doriți siguranța zilei de mîine?
INTERBRANDS, companie internațională specializată în distribuția de produse MASTER FOODS angajează
agenți de vînzări
în Iași și în județele din Moldova
INTERBRANDS asigură continuitate pe termen lung și venituri medii lunare sporite, cu șanse de creștere substanțială, în funcție de rezultatele dvs.
Condițiile de angajare sînt:
- experiență în domeniu,
- posedarea carnetului de conducere și a unui autoturism,
- prezentarea unui curriculum vitae.
NU EZITAȚI, sunați la 01/311.33.10; 311.33.15, sau scrieți imediat la căsuța poștală 22-272 București, în atenția d-lui R. Rohan
Șansa dvs. se numește: INTERBRANDS
Marketing & Distribution SRL ROMANIA
SNICKERS® whiskas Pedigree Uncle Ben's®

Fetele cu capacităţi paranormale de la Casa de Copii Bucium sînt invitate în Marea Britanie

■ *în cazul în care vor trece de anumite teste privind capacitățile bioenergetice, ele vor fi protagonistele unui serial de televiziune*

Prin intermediul Asociaţiei Naţionale pentru Cercetări Aplicative în Parapsihologie din România (A.N.C.A.P.), orice persoană cu proprietăţi paranormale poate vizita Marea Britanie. Un post de televiziune britanic a apelat la asociaţia amintită anterior, reprezentanţii postului precizînd că persoanele dotate cu puteri paranormale vor fi transportate în Marea Britanie, unde vor susţine demonstraţii televizate; în plus, vor primi o sumă de bani, în valută. A.N.C.A.P. are drept scop depistarea şi testarea persoanelor cu proprietăţi paranormale, precum şi demascarea şarlatanilor.

Domnul Eugeniu Rădulescu - cunoscut bioenergetician ieşean, elev al vestitei Djuna, membru fondator al A.N.C.A.P. - a efectuat în cursul zilei de ieri cîteva teste asupra celor două gemene de la Casa de Copii Bucium, Mihaela şi Daniela P., despre care cotidianul nostru a relatat pe larg în urmă cu cîteva săptămîni. Eleve în clasa a opta la Şcoala generală nr.2 din Iaşi, Mihaela şi Daniela sînt născute în zodia Vărsătorului şi deţin unele proprietăţi mai puţin obişnuite: diferite obiecte metalice sau nemetalice se "lipesc" de palmele sau fruntea celor două surori şi rămîn lipite în orice poziţie, sfidînd gravitaţia. Atunci cînd un coleg de şcoală sau de la Casa de Copii are vreo durere de cap sau un guturai, cele două surori îl vindecă prin pase bioenergetice.

Dacă domnul Eugeniu Rădulescu va constata, în urma testărilor, că gemenele posedă puteri neobişnuite, cele două fete vor fi trimise pentru teste mai speciale la Bucureşti şi, apoi, în Marea Britanie. În urma testărilor efectuate în cursul zilei de ieri, cu aparatură specială atestată de Centrul de Cercetări Medicale din Moscova, dl. Rădulescu ne-a precizat că gemenele au un potenţial bioenergetic dublu faţă de oamenii obişnuiţi. Testările vor continua pe parcursul zilelor următoare. **(Dan FODOR)**

În imagine, Mihaela P., ţinînd pe frunte o spatulă într-o poziţie care sfidează gravitaţia

O fetiță a încercat să se sinucidă pentru că a fost exmatriculată din școală

■ gestul ei s-a datorat și concubinului mamei sale, care a încercat să o violeze

Lipsa de interes a părinţilor Anei-Maria M. (15 ani) din Iaşi faţă de situaţia ei şcolară, a adus-o în pericol de moarte: fata a încercat să-şi ia viaţa înghiţind conţinutul a 4 flacoane de pastile de diazepam şi etan-butal. Provenită dintr-o familie dezorganizată, Ana-Maria a fost exmatriculată din şcoală, deoarece a lipsit de la cursuri pe tot parcursul trimestrelor al II-lea şi al III-lea.

Pentru a scăpa de o eventuală pedeapsă a tatălui ei, care locuieşte în satul Sineşti (Iaşi), Ana-Maria a încercat să se sinucidă, la această tentativă contribuind şi relaţiile proaste în care se află cu mama ei. Deseori, fata rămînea în locuinţa mamei din Iaşi cu concubinul acesteia, care de mai multe ori a încercat să o violeze. Relatînd acest lucru mamei, fata a fost crunt bătută de către aceasta, care i-a reproşat că încearcă să o despartă de iubitul ei. Dintr-o discuţie avută cu psihologul Claudia Ivanov Bourceanu, care a studiat cazul fetiţei - internată în prezent la Spitalul "Socola", de unde nu vrea să mai plece - a reieşit că o mare vină poartă şi şcoala. "Cum este posibil ca dirigintele şi conducerea şcolii să nu ia nici o atitudine faţă de elevii care întîmpină greutăţi? Nici măcar nu au fost anunţaţi părinţii, pentru a fi chemaţi la şcoală, să ia cunoştinţă de absenţele fetei. Asistăm în prezent la un mare dezinteres al şcolii faţă de elevi şi de problemele lor care, iată, duce uneori la adevărate tragedii".

Ana-Maria este afectată acum de un fenomen denumit de către specialişti "hospitalism" şi care se manifestă prin refuzul unui pacient, dezamăgit de situaţia familiară, să părăsească spitalul. Ana-Maria este un caz disperat al unui copil care nu îşi mai găseşte locul printre cei apropiaţi, considerîndu-se neînţeles de către aceştia. **(Silviu LABEŞ)**

Un tată vrea să-şi trimită fiii la puşcărie

■ Judecătoria i-a cerut să se împace cu proprii copii, dar el a refuzat vehement

Miea Ioan din comuna Ciurea, judeţul Iaşi, a apărut, ieri, în faţa instanţei judecătoreşti, ca parte vătămată, în timp ce ca inculpaţi au figurat fiii săi, Miea Ionuţ şi Miea Dumitru. Reclamantul a declarat că în seara de 3-4 octombrie a fost bătut de către fiii săi, prezentînd în sprijinul acestei declaraţii şi un certificat medico-legal. De partea cealaltă, fiii săi au declarat că, de fapt, ei au fost cei care au fost loviţi de către tatăl lor, aflat în stare de ebrietate. Unul dintre ei a specificat că a fost lovit cu o furcă. Cei doi au prezentat doi martori în sprijinul declaraţiilor lor.

Fiind vorba despre a doua înfăţişare în procesului respectiv, Miea Ioan a mai prezentat cîteva certificate medicale, declarînd că a fost bătut, din nou, de către fiii săi. Aceştia au negat, judecătorul acordîndu-le ca dată de prezentare pentru viitorul proces ziua de 18 ianuarie 1994, în speranţa că părţile se vor împăca. Tatăl, Miea Ioan, a declarat că niciodată nu va accepta aşa ceva, continuînd procesul pînă cînd cei doi fii nu vor înfunda puşcăria. **(Doru MACOVEI)**

Hoţii de oi vor plăti cîte un miel de fiecare oaie furată

În România, hoţul care a furat o oaie poate fi obligat şi la plata unui miel imaginar, pe care oaia furată l-ar fi putut făta. În această privinţă, cazuistica este cu mult mai diversificată. Infractorul care taie un copac din pădure poate fi obligat să plătească mult mai mult decît valoarea lemnului furat. În cazul în care copacul tăiat ilegal este tînăr, contravenientul este obligat la plata unei mase lemnoase pe care ar avea-o copacul respectiv în momentul maturităţii. Chiar în zilele următoare, la Iaşi se va judeca dosarul unui tînăr care a tăiat cîţiva copaci dintr-o pădure. Ocolul Silvic s-a constituit ca parte civilă, revendicînd masa lemnoasă furată şi cea provenită de la rădăcinile copacilor tăiaţi. Întrebînd mai mulţi procurori ieşeni, nu am putut afla dacă exemplul găinii făcătoare de ouă care, la rîndul lor, ar putea da naştere la alte găini poate fi inclus într-un dosar penal întocmit nenumăraţilor hoţi de găini din judeţul Iaşi. **(Ovidiu SCUTELNICU)**

EFECTELE ZĂPEZII

Cotidianul nostru continuă prezentarea dificultăţilor survenite în traficul rutier, feroviar şi aerian, ca urmare a căderilor de zăpadă. Informaţiile oferite au caracter relativ, situaţiile schimbîndu-se de la o oră la alta, în funcţie de condiţiile meteorologice.

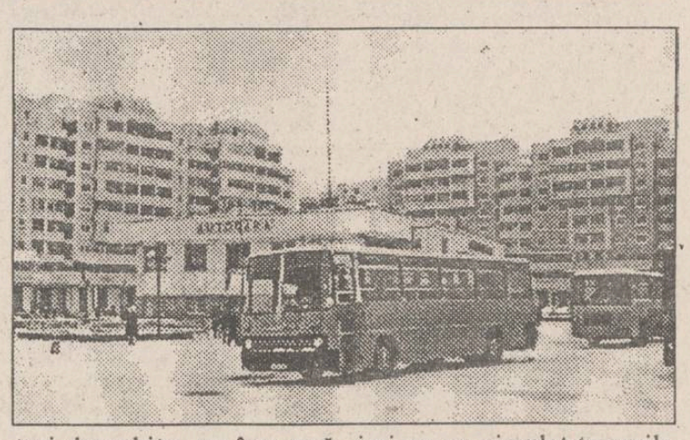

■ Drumurile

În judeţul Iaşi, toate drumurile comunale şi judeţene sînt în continuare deschise. În cursul zilei de ieri, s-au semnalat dificultăţi în zona Paşcani, dar traficul rămîne deschis.

Drumurile naţionale de pe teritoriul judeţului sînt acoperite cu un strat de 1-3 cm de zăpadă frămîntată ca urmare a acţionării cu materiale antiderapante. În prezent se lucrează la lărgirea drumurilor, ele fiind practicabile în condiţii de iarnă.

■ Tramvaiele

Ca urmare a topirii zăpezii, ieri au fost scoase în circulaţie 25 de tramvaie Tatra, faţă de 32 programate, 12 tramvaie Timiş, faţă de 15 programate şi 3 tramvaie I.T.B., faţă de 5 programate. Pentru astăzi, cu eforturi deosebite, se încearcă scoaterea la stradă a tuturor tramvaielor programate.

În privinţa autobuzelor şi troleibuzelor, acestea circulă normal, deoarece sînt protejate împotriva umezelii.

■ Autogară

În funcţie de starea vremii şi de posibilitatea obţinerii de motorină, Autogara Iaşi va menţine circulaţia pe traseele: Santa Mare, Ţibăneşti, Şipote, Victoria, Focuri, Sineşti, Cogeasca, Cozmeşti, Plugari, Dorohoi, Cîmpulung, Piatra Neamţ, Tăcuta.

Ieri a circulat şi autobuzul Iaşi-Chişinău, anulat în ziua precedentă.

■ Gară

De la Biroul mişcare din Gara Iaşi am fost informaţi că ieri nu au circulat trenurile 624 şi 625. Pentru astăzi, circulaţia acestor trenuri este incertă, totul depinzînd de situaţia vremii şi de deblocarea căii ferate. Cu siguranţă nu vor circula următoarele trenuri:

6481 - Iaşi-Botoşani, cu plecare la ora 8,28;

623 - Bucureşti-Iaşi cu sosire la ora 23.30.

■ Tarom

Cursa Tarom Bucureşti-Iaşi-Bucureşti a plecat ieri de pe Aeroportul Iaşi la ora 12,04 în loc de ora 9,05.

În cursul zilei de ieri, aeroportul Băneasa era încă închis din punct de vedere tehnic, decolarea făcîndu-se de pe Otopeni.

În funcţie de evoluţia vremii, pentru azi pot interveni modificări. **(Alina ŞTEFAN)**

A fost modificată alocaţia de hrană în grădiniţe şi alte unităţi de asistenţă socială

■ bolnavii din leprozerii vor beneficia de 1630 lei/zi de persoană

Conform Hotărîrii Guvernului nr. 587 din noiembrie 1993, au fost modificate alocaţiile de hrană pentru consumurile colective din unităţile sociale de stat. Acestea sînt: pentru copiii care frecventează creşele cu program zilnic - 485 lei/zi de persoană; pentru copiii care frecventează creşele cu program săptămînal - 745 lei/zi de persoană; pentru copiii din grădiniţele cu program prelungit - 635 lei/zi de persoană; pentru copiii din grădiniţele cu program săptămînal, din casele de copii preşcolari şi din grădiniţele speciale - 755 lei/zi de persoană; pentru bătrînii internaţi în cămine de bătrîni şi pensionari - 785 lei/zi de persoană; pentru adulţii internaţi în cămine spital - 910 lei/zi de persoană; pentru persoanele abonate la cantinele de ajutor social - 745 lei/zi; pentru bolnavii adulţi internaţi în unităţi sanitare - 970 lei/zi de persoană; pentru copiii cuprinşi în categoria de vîrstă 0-3 ani internaţi în unităţi sanitare - 465 lei/zi de persoană; pentru copiii cuprinşi în categoria de vîrstă 3-16 ani, internaţi în unităţi sanitare - 845 lei/zi de persoană; pentru copiii internaţi în leagăne de copii - 745 lei/zi de persoană; pentru bolnavii arşi internaţi în unităţi sanitare - 1270 lei/zi de persoană; pentru bolnavii din leprozerii - 1630 lei/zi de persoană; pentru însoţitorii bolnavilor internaţi în unităţi sanitare - 930 lei/zi de persoană; pentru donatorii de sînge - 1690 lei de donare; pentru bolnavii străini internaţi la Institutul Naţional de Gerontologie şi Geriatrie - 3175 lei/zi de persoană.

Guvernul prefinde că "indexarea a fost făcută în limita creşterii prognozate a preţurilor la produsele alimentare". Cu toate acestea, calculele economice arată că de la ultima indexare a acestor alocaţii produsele alimentare au înregistrat o creştere cu peste 200 %, în timp ce alocaţiile sociale s-au majorat doar cu circa 30 %. (Mihaela CĂNĂNĂU)

Program de asistență medicală pentru bătrînii singuri și suferinzi

La iniţiativa Prefecturii Iaşi, Direcţia Sanitară Judeţeană împreună cu Direcţia Muncii şi Protecţiei Sociale vor pune la punct un program de asistenţă pe timp de iarnă a bătrînilor care locuiesc singuri şi sînt suferinzi, aflaţi în evidenţele celor două direcţii judeţene. Astfel, la dispoziţia acestor bătrîni vor fi o Salvare, un asistent medical şi un asistent social. În prima fază a acestui program vor fi stabilite nevoile pe care le au aceşti oameni, urmînd ca cele două direcţii judeţene să solicite fonduri Consiliului Judeţean, în afara celor alocate pentru căminele de bătrîni şi cantinele de ajutor social. **(Ovidiu LUNGU)**

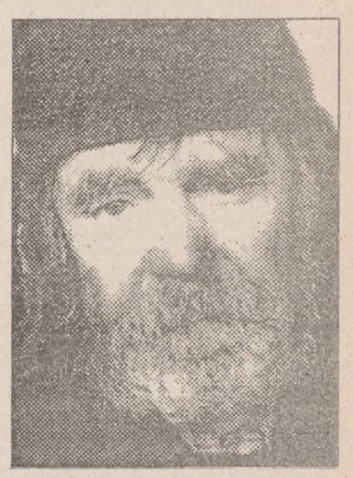

A APĂRUT UN NOU NUMĂR DIN

Capital
Săptămînal economic financiar

- Evaziunea fiscală: şapte ani închisoare
- Concesionările trenează
- Managementul inflaţiei
- 1 leu = 0,000963$ - istoria comentată a prăbuşirii monedei naţionale în ultimii trei ani

Capital
Săptămînal economic financiar

Revista poate fi găsită la chioşcuri şi la toţi difuzorii particulari.

CUMPĂRAŢI CAPITAL ASTĂZI!

Agenţia de Turism NET

organizează WEEK-END
3 -5 decembrie 1993
VATRA DORNEI
- transport autocar
- cazare hotel Călimani
- mic dejun
- cost 11.000 lei
Informaţii şi înscrieri:
- Ag. Turism NET (Casa Modei - Mezanin), orele 9.15-17.00.
- T17, cam. 727; P8, cam. 99.

Agenţia de Turism
ALMA LUX Iaşi în colaborare
cu Agenţia "PARALELA 45" - Bucureşti
organizează
Crăciun VIENA
- Preţ/persoană 1.025.000 lei
petrecerea REVELIONULUI la:
➢ Rio de Janeiro cu vizitarea Lisabonei
- Plecare 27 decembrie 1993 - sosire 7 ianuarie 1994
- Transport avion
- Preţ/persoană 1.300$ + 118.000 lei + transport Iaşi-Bucureşti şi retur.
➢ GRECIA
- Preţ/persoană 575.000 lei
➢ LARNAKA
- Preţ/persoană 470$ + 77.880 lei

Relaţii la sediul agenţiei: Str. C. Negri 60, tel. 146769

PROFAMILIA
O CERTITUDINE PENTRU SĂNĂTATEA DV.
SOCIETATEA MEDICALĂ PROFAMILIA
anunţă
deschiderea noului sediu, din centrul civic, Str. Ghica Vodă nr.3 (vis a vis de biserica Barnovschi). Într-un cadru modern şi agreabil se oferă consultaţii şi servicii medicale de înaltă competenţă pentru orice problemă de sănătate a familiei Dv:
Obstetrică-ginecologie
(dr. E. Gheorghiţa, dr. D. Tomoşoiu),
Endocrinologie
(prof. dr. E. Zbranca, dr. Voichiţa Mogoş),
Pediatrie
(dr. G. Scumpu, conf. dr. O. Brumaru, dr. Maria Liciu),
Patologie malformativă şi ereditară
(prof. dr. Mircea Covic),
Medicină internă, cardiologie, nefrologie
(conf. dr. Maria Covic, conf. dr. G. Ungureanu, dr. Georgeta Scripcaru),
Neurologie
(conf. dr. Felicia Ştefanache, conf. dr. C. Popescu),
Reumatologie
(conf. dr. Rodica Chiriac),
Chirurgie, urologie
(dr. Viorica Ciutea, conf. dr. V. Costinescu),
Citologie şi histopatologie
(prof. dr. C. Cotuţiu)
Informaţii şi programări la sediul societăţii, zilnic între orele 9 - 19, tel. 117008.

SFOS FUNDAŢIA SOROS PENTRU O SOCIETATE DESCHISĂ
FUNDAŢIA SOROS PENTRU O SOCIETATE DESCHISĂ
împreună cu
FUNDAŢIA STEFAN BATORY DIN POLONIA
anunţă desfăşurarea unui seminar pe teme de FINANŢE PUBLICE între 30 ianuarie şi 12 februarie 1994 la Madralin (oraş aflat la 25 km de Varşovia)
Programul se adresează numai profesorilor de la facultăţi cu profil economic şi studenţilor din ultimul sau penultimul an de studii de la acest tip de facultăţi, care pot dovedi că vor rămîne angajaţi în calitate de cadre didactice la aceste instituţii.
CRITERII DE ELIGIBILITATE:
- perfecta cunoaştere a limbii engleze;
- rezultate decurgînd din activitatea ştiinţifică;
DOSARUL VA TREBUI SĂ CUPRINDĂ:
- o scrisoare de recomandare;
- fotografie tip paşaport.
Data limită de depunere a dosarelor este 10 decembrie 1993.
Pentru informaţii suplimentare ca şi pentru ridicarea formularelor de înscriere vă rugăm să vă adresaţi la sediile Fundaţiei Soros pentru o Societate Deschisă:
■ BUCUREŞTI - Str. Ana Ipătescu nr. 3, tel. 312.70.52; 650.34.73;
■ IAŞI - Bd. Copou 19, tel. 098/147241.

Reacţii la spectaculoasele declaraţii făcute de premierul Văcăroiu după un an de guvernare

■ Traian Rânja, vicepreşedinte PNŢCD Iaşi: "Reformismul afişat de dl. Văcăroiu este pur declarativ"

Punctul de vedere al P.N.Ţ.C.D. Iaşi în legătură cu declaraţiile primului ministru la conferinţa de presă de luni ne-a fost împărtăşit de vicepreşedinţii filialei judeţene, domnii Traian Rânja şi Edmond Roman. Discursul primului ministru a fost apreciat ca "o evaluare ceva mai realistă a situaţiei economice actuale", însă s-a estimat că optimismul d-lui Văcăroiu nu are susţinere. Reformismul pe care l-a afişat acesta în conferinţa de presă este "pur declarativ" şi este urmarea presiunilor făcute asupra Guvernului de către F.M.I.

Referitor la pachetul de reforme pe care primul ministru intenţionează să-l înainteze spre aprobare Parlamentului, cei din P.N.Ţ.C.D. sînt circumspecţi în ceea ce priveşte existenţa planului de reformă şi aşteaptă să vadă conţinutul unui astfel de plan.

În altă ordine de idei, s-a apreciat ca inacceptabilă poziţia primului ministru, conform căreia Banca Naţională ar trebui să fie în subordinea Guvernului (care ar avea astfel posibilitatea de a emite necontrolat bancnotă, sporind inflaţia).

În ceea ce priveşte pretenţia Guvernului ca Regele Mihai să mai formuleze o cerere pentru a i se acorda viză de intrare în ţară, s-a apreciat că modul de exprimare a acestei pretenţii a fost destul de ambiguu, nefiind vorba decît de şicanele obişnuite ale Guvernului, pentru că, după părerea P.N.Ţ.C.D. Iaşi, nu va fi acordată această viză. **(Diana GHINDAR)**

■ Liviu Antonesei, preşedintele P.A.C. Iaşi: "Cu acest guvern condus de Nicolae Văcăroiu nu se va face nimic"

"Declaraţiile d-lui Văcăroiu sînt, pe cît de incompetente, pe atît de impertinente. Nu înţeleg cum de-abia acum, după un an de zile, şi-a dat seama că se poate face privatizare în România. Declaraţiile sînt conjuncturale, legate de condiţiile impuse de F.M.I. Consider că România are nevoie de o schimbare de guvernare: ori să se schimbe majoritatea, ori să se facă alegeri anticipate. Cu acest Guvern şi cu Nicolae Văcăroiu în funcţia de prim-ministru nu se va face nimic. Consider că opoziţia nu refuză să participe la guvernare, îşi asumă guvernarea şi integral, dacă s-ar putea. Ceea ce a declarat dl. Văcăroiu este pură demagogie. În cazul în care opoziţia va stăpîni pîrghiile reformei, atunci va accepta participarea la guvernare. Acest Guvern nu este capabil să facă o reformă, declaraţiile s-au făcut sub presiunea condiţiilor impuse de F.M.I. şi sindicate. Dacă se dau legi proreformă în Parlament, în acest caz opoziţia nu va sta împotriva acestor legi. O altă soluţie ar fi participarea opoziţiei la guvernare". **(Luminiţa BĂCĂRAN)**

MARIN SORESCU - ministru al Culturii?

■ el ar putea prelua un portofoliu ocupat din 1990 pînă acum de Ludovic Spiess, Mihai Golu şi Petre Sălcudeanu

Surse apropiate Ministerului Culturii ne-au dat ca sigură numirea lui Marin Sorescu în funcţia rămasă vacantă prin demisia lui Petre Sălcudeanu. Oricum, după Ludovic Spiess, Mihai Golu şi Petre Sălcudeanu, numirea în funcţia de ministru al Culturii a lui Marin Sorescu - poet onorabil, prozator bun şi dramaturg remarcabil - pare a fi benefică. Numirea sa este destul de probabilă, ştiut fiind că academicianul Sorescu este un apropiat al Cotrocenilor. Dacă Marin Sorescu va deveni ministru, se va pune, astfel, capăt propulsării în fruntea Ministerului Culturii a unor personalităţi din ce în ce mai discutabile. **(Dorin POPA)**

În regiunea Cernăuţilor

O nouă maladie face ravagii: ALOPECIA

■ *aceasta provoacă apariţia bronşitei, hepatitei, anemiei, cancerului biliar şi duodenal*

Specialişti militari englezi au studiat datele privind maladia cunoscută sub numele de alopecie, transmise de reprezentanţi ai Partidului ecologiştilor unui ziarist britanic care a vizitat Bucovina de Nord la începutul lunii octombrie, relatează Moldova-Pres.

Ei au ajuns la concluzia că îmbolnăvirile au fost determinate de intoxicarea cu dimetil-hidrazin, o substanţă foarte toxică ce provoacă convulsii şi afectează organele interne, determinînd apariţia bronşitei, hepatitei, anemiei, cancerului biliar şi duodenal. Această substanţă intră în componenţa combustibilului de rachete care s-a scurs în Cernăuţi, în urma unui accident rutier, dintr-o autocisternă militară. Experţii englezi anticipează că cernăuţenii vor fi afectaţi în viitorii ani într-un grad foarte mare de maladii gastrointestinale şi biliare, fiind vorba, în ansamblu, de toţi locuitorii oraşului, şi nu numai de cei ce suferă de alopecie, arată agenţia citată.

MONITORUL INTERN

■ Primarii şi consilierii P.D.(F.S.N.) vor să atenţioneze Guvernul Văcăroiu

Vineri, 26 noiembrie, va avea loc o întîlnire a primarilor şi consilierilor P.D.(F.S.N.), cu această ocazie urmînd a fi conceput un protest în care să fie criticat dezinteresul Guvernului faţă de administraţia locală. În caz că Executivul va ignora acest avertisment, primarii şi consilierii P.D.(F.S.N.) vor intra în grevă, boicotînd lucrările consiliilor locale. "Dacă nu se va pune în aplicare cît mai repede Legea bugetului local, în absenţa căreia noi nu ne putem dovedi competenţa, lipsindu-ne instrumentele financiare, este posibil ca P.D.(F.S.N.) să iniţieze introducerea unei moţiuni de cenzură pe acest subiect", au declarat cîţiva deputaţi ai acestui partid. Totodată, pentru ca deciziile primarilor şi consilierilor P.D.(F.S.N.) să aibă efectul scontat, se va constitui "Liga primarilor şi consilierilor P.D.(F.S.N.)".

■ În România, 67 de persoane sînt închise pentru homosexualitate

Astăzi, la ora 10,00, la sediul S.I.R.D.O. (Societatea Independentă pentru Drepturile Omului) a avut loc conferinţa de presă organizată de Comisia pentru drepturile minorităţilor sexuale. Tema acestei conferinţe: "De ce România trebuie să abroge art. 22 din Codul Penal?". Au participat dl. Kurt Kripler, secretar general la International Lesbian & Gay Association, dl. Scott Lang, raportor la Consiliul Europei, reprezentant al International Gay & Lesbian Human Right Comission şi dl. Răzvan Ion, director de program la S.I.R.D.O., Comisia pentru drepturile minorităţilor sexuale. În cadrul acestei conferinţe de presă, dl. Răzvan Ion a afirmat că în România 67 de persoane sînt închise pentru homosexualitate.

■ La Alba Iulia, reprezentanţii P.D.(F.S.N.) nu vor sta în tribuna oficială

"Parlamentarii P.D.(F.S.N.) vor participa la manifestaţia de la Alba Iulia doar ca simpli cetăţeni", a declarat agenţiei Mediafax Adrian Severin, deputat P.D.(F.S.N.) şi liderul grupului parlamentar din Camera Deputaţilor. Alţi deputaţi din acelaşi partid ne-au menţionat că participarea reprezentanţilor P.D.(F.S.N.) va fi masivă, însă nimeni nu se va aşeza în tribuna oficialităţilor, ci laolaltă cu mulţimea care va asista la manifestaţie.

■ 25 de filiale ale Partidului Republican contestă fuziunea cu P.D.S.R.

Lorin Fortuna, preşedintele interimar al Partidului Republican, a declarat că Ion Mânzatu a semnat fuziunea cu P.D.S.R. fără a avea acordul majorităţii organizaţiilor teritoriale ale P.R. - mai mult, fără a fi pus în discuţie chestiunea în cadrul acestor organizaţii. Acţiunea lui Ion Mânzatu a fost calificată de Lorin Fortuna drept "un acord în vădită contradicţie cu prelungitul, dar în realitate cameleonicul dezacord cu Puterea, afişat anterior de către fostul preşedinte al partidului nostru". Acelaşi Lorin Fortuna a declarat că în dosarul 11/1993 depus la Tribunalul Municipiului Bucureşti se află 25 de procese verbale autentificate de reprezentanţi ai organizaţiilor judeţene care contestă integral sau parţial fuziunea cu P.D.S.R. **(Mediafax)**

MONITORUL EXTERN

■ Rezultatele primului tur al alegerilor municipale din Italia

Rezultatele oficiale, publicate marţi la Roma, ale primului tur al alegerilor municipale din principalele şase oraşe ale Italiei confirmă prăbuşirea partidelor tradiţionale, între care în primul rînd democrat-creştinii şi socialiştii, care de circa 50 de ani monopolizaseră puterea în această ţară. Marii cîştigători ai acestui prim tur sînt, după cum relevă AFP, Partidul Stîngii Democratice - P.D.S. (fost comunist) şi Mişcarea Socială Italiană - M.S.I. (neo-fascist). Situaţia disputei pentru mandatul de primar în aceste şase mari municipii este următoarea, după primul tur: Roma: candidatul P.D.S., Francesco Rutelli - 39,6 %, conduce cu un avantaj uşor în faţa candidatului M.S.I., Gianfranco Fini - 35,8 %; Napoli: candidatul P.D.S., Antonio Bassolino - 41,6 %, se află în balotaj cu candidatul M.S.I., Alessandra Mussolini - 31,1 %; Genova: candidatul P.D.S., Adriana Sansa - 42,9 %, conduce detaşat faţă de candidatul Ligii Lombarde, Enrico Serra - 26,5 %; Trieste: candidatul P.D.S., Illy Ricardo - 39,9 %, se află în luptă cu candidatul grupărilor de dreapta, Giulio Staffieri - 22,4 %; Veneţia: candidatul P.D.S., Massimo Cacciari - 42,3 %, s-a detaşat în competiţia cu candidatul Ligii Lombarde, Aldo Mariconda - 29,9 %; Palermo: candidatul independent anti-Mafia, Leoluca Orlando, a fost ales din primul tur, cu 76,2 % din totalul voturilor exprimate. Turul doi al acestor alegeri va avea loc duminica viitoare.

■ Statele Unite se opun ridicării sancţiunilor impuse Serbiei

W. Christopher, şeful Externelor de la Washington

Secretarul de stat american, Warren Christopher, a declarat că se va opune unei ridicări premature a sancţiunilor împotriva Serbiei. Într-un interviu acordat postului de televiziune BBC World Service, Christopher a comentat pe marginea întîlnirii de luni a miniştrilor din ţările Comunităţii Europene. Aceştia au propus o ridicare treptată a sancţiunilor împotriva Serbiei în schimbul unor concesii teritoriale din partea sîrbilor bosniaci. În interviul său, Warren Christopher a mai spus că, înainte de ridicarea oricăror sancţiuni, este necesară adoptarea unor înţelegeri. Serbia a declarat că nu va participa la negocieri pînă cînd sancţiunile împotriva sa nu vor fi ridicate.

■ Ministrul spaniol de interne a demisionat în mod neaşteptat

Ministrul de interne al Spaniei, Jose Luis Corjuela, şi-a dat demisia după ce Curtea Constituţională a decretat că o recentă lege privind securitatea, introdusă de Corjuela în parlament, încalcă Constituţia Spaniei. Legea permitea poliţiei să intre în locuinţele particulare, fără a poseda vreun mandat de arestare, dacă exista suspiciunea că se săvîrşeşte o infracţiune. Ministrul de interne declarase că măsura este necesară pentru a combate fenomenul de creştere a criminalităţii. Corjuela a comandat forţele spaniole de securitate în timpul celor mai eficiente acţiuni împotriva grupului separatist basc ETA. Demisia sa va slăbi guvernul minoritar de la Madrid.

■ O temerară încercare încheiată tragic

Marea a aruncat pe plaja de la Tremblade, din vestul Franţei, cadavrul navigatorului rus Evgheni Smurghis, de 53 de ani, ofiţer în retragere, dat dispărut săptămîna trecută în timp ce întreprindea înconjurul lumii. Barca sa, lungă de 8 metri, a fost găsită la 15 noiembrie, în largul insulei franceze Oleron. Smurghis, precizează AFP, a pornit în călătoria sa solitară în primăvara acestui an de la Tiksi, în Siberia, pentru a face ocolul lumii.

■ Preşedintele Clinton este "satisfăcut" de concluziile anchetei asupra asasinării lui Kennedy

Preşedintele Bill Clinton s-a declarat, luni "satisfăcut" de concluziile anchetei oficiale potrivit cărora Lee Harvey Oswald a acţionat de unul singur pentru a-l asasina pe preşedintele John Kennedy la 22 noiembrie 1963. Cu ocazia unei conferinţe de presă prilejuite de comemorarea a 30 de ani de la asasinarea lui Kennedy, Clinton a adăugat că este "satisfăcut de activitatea serviciilor secrete americane" însărcinate cu propria sa protecţie. El a subliniat, totodată, riscul pe care orice preşedinte democrat şi-l asumă, "în dorinţa de a nu pierde contactul cu poporul american" şi fiind astfel obligat să efectueze deplasări frecvente în ţară.

Acordul economic nord-american va intra în vigoare în ianuarie

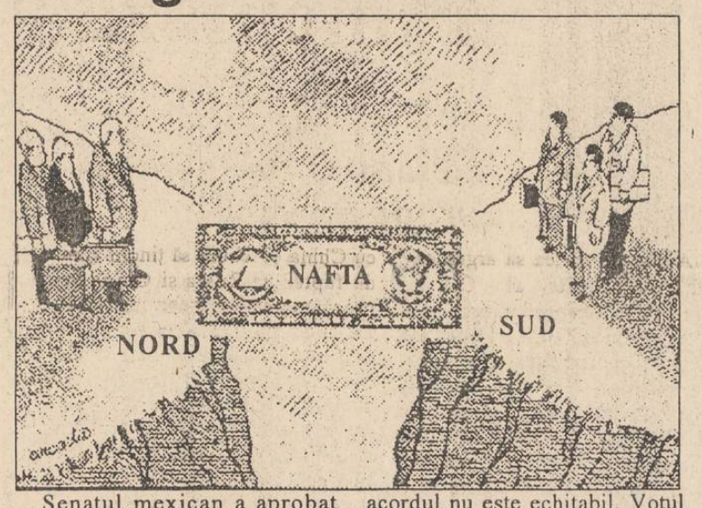

Senatul mexican a aprobat Acordul de Comerţ Liber Nord - American (NAFTA), care va crea cea mai mare zonă comercială liberă între Statele Unite, Canada şi Mexic. Senatul mexican a adoptat cu uşurinţă tratatul, în ciuda unor obiecţii de ultimă oră din partea liderilor opoziţiei, care au afirmat că acordul nu este echitabil. Votul mexican urmează celui din Congresul Statelor Unite. Acordul a fost ratificat de Parlamentul canadian, deşi noul prim-ministru Jean Chretien doreşte de la Statele Unite o serie de schimbări. Tratatul urmează să intre în vigoare în ianuarie anul viitor.

Firma McDonalds se extinde rapid

■ *în toată lumea, firma deţine aproape 14.000 de restaurante*

Firma americană McDonalds Corp. a anunţat că va deschide între 900 şi 1200 de noi restaurante pe an în toată lumea, începînd cu anii următori. În jur de o treime din acestea se vor afla în Statele Unite, iar restul în alte ţări ale lumii. Numărul noilor restaurante deschise în acest an este de circa 900. Aproape 14.000 de restaurante din 68 de ţări de pe cuprinsul globului poartă emblema McDonalds, 80% dintre acestea aparţinînd investitorilor locali, informează FRANCE PRESSE.

Preşedintele Clinton meditează asupra unei noi politici faţă de Coreea de Nord

■ liderul sud-coreean va cere lui Bill Clinton să impună Nordului acceptarea prevederilor Tratatului de neproliferare nucleară

Sud-coreeni demonstrînd pentru reunificare

Preşedintele Bill Clinton a promis luni că va întreprinde "tot ce se poate" pentru a rezolva impasul generat de posibila dezvoltare a unui program de producere a armamentului nuclear de către Coreea de Nord, subliniind că are în vedere o nouă abordare politică a problemei. "A devenit evident că nici un stat din regiune nu doreşte ca Coreea de Nord să devină o putere nucleară", a declarat preşedintele referindu-se la convorbirile purtate cu liderii japonez şi chinez în cursul reuniunii de săptămîna trecută, de la Seattle, a naţiunilor din zona Pacificului. Clinton a declarat că va anunţa o nouă politică după consultările cu preşedintele sud-coreean Kim Young-sam, care va vizita Casa Albă marţi, informează REUTER. Declaraţia nu evidenţiază clar dacă noua politică va fi în concordanţă cu doleanţele sud-coreene. Oficialii care îl însoţesc pe preşedintele Kim în călătoria sa la Washington, prima de la instalarea sa în funcţie, au declarat că este foarte probabil ca liderul sud-corean să-i ceară preşedintelui Clinton să impună Nordului acceptarea prevederilor Tratatului de neproliferare nucleară, înainte de orice alt compromis. La începutul lunii noiembrie, autorităţile comuniste au propus ca Washingtonul să renunţe la insistenţa cu care acesta cere respectarea Tratatului, înainte de iniţierea oricărei discuţii. Administraţia americană ar fi trebuit, astfel, să acorde avantaje economice, militare şi politice concrete Phenianului, în schimbul respectării prevederilor Tratatului de neproliferare nucleară.

Manifestaţie insolită la sediul ONU

■ *demonstranţii au cerut o recunoaştere oficială a extratereştrilor*

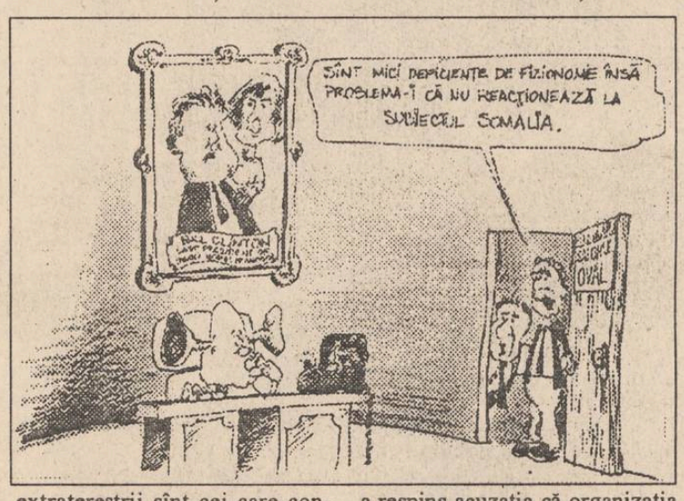

Farfuriile zburătoare sau OZN-urile au fost însoţite de teorii, prezumţii, bănuieli şi acuzaţii. Pentru un grup de americani, însă, bănuielile au devenit insuportabile şi au hotărît să ia atitudine. Mai exact, un grup masiv a demonstrat la New York în faţa sediului Naţiunilor Unite cerînd să afle adevărul. Şi-au strigat lozincile în gura mare şi au cîntat cîntecele de protest, iar poeţii OZN-işti şi-au spus în versuri mesajul pe care au vrut să-l transmită umanităţii.

Membrii Organizaţiei "Right To Know" - "Dreptul de a şti", sînt convinşi nu numai că OZN-urile există, dar şi că guvernul Statelor Unite, ca şi cele ale altor ţări, încearcă să ascundă faptele. Organizatorul marşului de protest susţine că preşedintele Bill Clinton nu vrea să recunoască existenţa unor fiinţe superioare. "În principiu, guvernul Statelor Unite se teme să admită în faţa propriului popor că există o formă superioară de viaţă. Este clar că, dacă OZN-urile aterizează, înseamnă că extratereştrii sînt cei care controlează situaţia şi nu Bill Clinton la Casa Albă", susţine organizatorul manifestaţiei.

Participanţii la demonstraţia din faţa sediului Naţiunilor Unite de la New York au încercat să convingă gărzile de la intrare să arboreze drapelul ozenist alături de drapelele celorlalte 184 de state membre. Un purtător de cuvînt al O.N.U. a respins acuzaţia că organizaţia mondială a participat la conspiraţia mondială în vederea muşamalizării afacerii OZN. El a declarat că, din contră, în urmă cu cîţiva ani O.N.U. a trimis la bordul unui laborator spaţial american un mesaj adresat fiinţelor inteligente extraterestre, la care, din păcate, nu a primit nici un răspuns pînă acum.

SOCIETATEA COMERCIALA TIPO MILX S.R.L.
cu sediul în Str. Rece nr. 5, ☎ 098/112123
(vis-a-vis de Restaurantul "Bolta Rece")

vă oferă:

- orice tip de formular tipizat sau cu regim special, la o culoare sau mai multe culori, necesare evidenţei contabile, de gestiune, de transport, etc.;
- ştampile, cărţi de vizită, antete, chenare, invitaţii;
- broşuri, reviste, cărţi, inclusiv preparare matriţe pentru tipar;
- lucrări de licenţă, de diplomă, teze de doctorat;
- etichete produs pe suport de carton sau metal;
- mape birou şi orice lucrare de legătorie.

la preţuri foarte avantajoase şi în condiţii calitative deosebite.

PROGRAM ZILNIC 8-18
DUMINICA: ÎNCHIS

CAFEAUA DE DIMINEAȚĂ

In memoriam: Mihai Cămăruț - 12 ani de la moarte

Aurel LEON

În efortul de a evoca pe cineva care ne-a fost apropiat, se produce o rederulare a unui film înregistrat undeva, în memoria noastră, film despre care nu aflăm decît în clipa cînd îl solicităm. Atunci se perindă scene pe care le considerăm uitate, cuvinte pierdute, gesturi ce revin cu o prospețime uimitoare. E un periplu sentimental printr-un coridor cu oglinzi paralele, în care se reflectă imagini presupuse fantomatice, dar umplînd un anume vid al existenței noastre. Pe cînd trăia Mihai Cămăruț, pe cînd îl știam respirînd și mișcîndu-se în ostrovul lui de verdeață din strada Hotin, nu bănuiam că aș fi atît de bogat în amintiri care ne legau, nu simțeam nevoia să-mi forjez memoria, nici măcar să umblu la fotografii evocatoare. Îl vizitam rar, de felul meu sînt circumspect în a deranja pe alții, probabil, fiindcă nu-mi place să fiu, la rîndul meu, deranjat. La o anumită vîrstă, chiar cînd se întîlnesc doi prieteni, schimbă cîteva cuvinte aparent banale, se privesc cu ochi umezi și apoi tac. Tac elocvent. Sînt atîtea lucruri în memoria noastră pe care e bine să le acceptăm așa, în letargia lor aparentă, pentru a nu risca, stîrnindu-le, să pierdem dreptul de a uita. Or, Mihai Cămăruț a avut nevoie în viață de această putere de a uita. Era un om de o discreție totală, avea un fel de pudoare țărănească, privind meandrele vieții lui și apoi ale vieții altora. Detestînd așa-zisa bîrfă, după care unora le lasă gura apă, la fiecare veste se minuna copilărește, țițiia de uimire și apoi o uita, pentru ca, atunci cînd i-o repeta altcineva, să se uimească la fel de sincer. În rest, omul era de un calm idilic, spre deosebire de operă. Pentru ea și cu ea s-a luptat Cămăruț, prin ea și-a cinstit părinții și locurile, prin ea a cîntat ce i-a fost mai drag în viață. L-am însoțit în pelerinajul de la Fălticeni, cînd a donat muzeului de acolo o sală de lucrări, și la festivități i-am urmărit reacțiile. Se întorsese acasă fiul cel darnic și, emoționat ca niciodată, retrăia anii fălticeneni asemeni lui Ion Irimescu, de la Preutești, cel care declarase la inaugurarea muzeului:

- N-am crezut să ajung a fi la mine acasă în palatul fostei prefecturi de județ, de care, în copilărie, nici nu îndrăzneam să mă apropii.

Să recunoaștem: arta e o mare egoistă. Picasso nota: "În pictură nu există nici un moment în care să poți spune: am lucrat bine toată săptămîna, și mîine e duminică. Aici nu te oprești decît pentru a reîncepe". De multe ori, spunea Cămăruț, nici nu poți ști dacă ai muncit bine. Chiar lui i s-a întîmplat, la o jurizare, să-și respingă propria lucrare, considerînd că nu putea face el așa ceva. Dar, totodată, să recunoaștem că arta e o fiică recunoscătoare. Cămăruț a renunțat să aibă o viață pentru a nu impieta opera sau, mai degrabă, a făcut din pictură însăși viața sa.

Prin puternica lui mînă, ca un dulgher, au trecut toate, căpătînd un alt statut. Curățenia albă a lemnului geluit cu răbdare, polizat pînă ce miezul capătă acea matizare blîndă a pîinii coapte pe vatră; cochetăria duioasă a ulcelelor cu smalțuri rudimentare, unele plesnite de multă purtare, dar nobile prin arta neștiutului olar; tînga tufănelelor și a garofițelor, fete sfioase, strînse obraz lîngă obraz, grimea albă lîngă testemul roșu; sfătoșenia vîzdoagelor și întomnarea dumitrițelor, ca și cum ar ține în creștet un cer din care cocorii pleacă la noapte, involta, sonora cupă a macilor de cîmp, anunțînd că meșterul Luchian, bunicul de culoare al celor care cred în harul lui, n-a luat cu el toate anemonele de sub soare...

În poezia domestică a penumbrei, hribii ne dăruiesc catifeaua frunzelor căzute în alte toamne și puțina lumină chivernisită sub stejăriș, hulubițele - emailul gușei de porumbel, mînătîrcile - maroniul umed al luncilor de plopi. Adunați în hîrbul strîmb, ardeiușii par puși pe glume, merele așezate cuviincios pe ștergar de cînepă îmbujorează cadrul cu reflexe de pojar mocnit și aur zgîrcit. Pe toate le străjuiește asprimea de șiac țărănesc a cerului de peste toate anotimpurile noastre judecate dinlăuntrul lor. Culoarea lui duce în greabăn crivățul și în opinci zloata lapoviței, bătăturile cositului se resimt în penel, răcoarea vinului abia oprit din fiert adie peste lumina care pipăie răbdătoare materia.

Cît de indiferent e cerul, anume spre a fi imparțial în fața asaltului copacilor înfipți în omăt ca niște picioare de oameni urcînd din greu. Cadența lor împleticită taie planuri și susține un ritm trudit. Și între cer și pădure oamenii, nici unul pozînd, închiși în efort ca într-un ritual milenar.

Pe toate le-a îndrăgit penelul lui, al celui care, zgîriind omătul, ștergarul sau trena toamnei, însă niciodată cerul, umil frate cu acei zugravi care nu uitau a menționa "prin mîinile noastre", semnează actul de proprietate artistică cu slovă înceată, scrijelată parcă în lemn sau în lut moale, pentru veșnicie: M. Cămăruț.

În ultimii lui ani de viață, zîmbea împăcat cu toate, punînd oarecare ordine în lucruri. Și-a distrus schițele, așa cum Anton Holban își ardea manuscrisele, spre a șterge urmele caznei, și a organizat o mare retrospectivă, vînzînd totul. Acasă, n-au rămas decît cîteva piese, încît vînătorii de... Cămăruți n-au găsit decît acuarele, pe care Muzeul de artă le-a expus într-o colectivă.

Mihai Cămăruț sărbătorit la Fălticeni

În viață, Mihai Cămăruț a fost un gurmand al specialităților tradiționale. Aproape jumătate din casa lui era ocupată de bucătărie, cu o sobă-catedrală și un pat pe care să poată dormi cîte cinci-șase rubedenii venite de departe. Nu exista ceas din zi în care rola să nu emită miresme de coptură, după cum nu exista noapte în care să nu fie găzduiți cîțiva nepoți. Întreaga viață a casei se desfășura în bucătăria în care umbla titirez Sofica, o adevărată duducă din Sadoveanu. Pe cînd Mihai era la școală și Sofica cu slujba la primărie, oricare prieten sau coleg flămînd, de la Agafiței pînă la Țolea și Alupi, intra, se ospăta, lăsa un bilet de mulțumire și pleca. Doamne, mă întreb, cîți nepoți de toate felurile au crescut și au devenit medici sau ingineri sub privirea atît de bună a celor doi, Mihai și Sofica, pe cîți nu i-au ajutat ei și cîți prieteni și medici curenți n-au primit cartoane dăruite de meșter?

Lucrările lui, intrate în varii colecții, îi vor cinsti memoria. E o recunoștință mai prețioasă, mai temeinică decît a celor care au dumicat plăcintele și sosurile jupînesei Sofica. De altfel, profesoratul, decanatul, președinția la Filială au fost măriri efemere, ceea ce rămîne e opera.

Ultima sa bucurie: expoziția de la Galeriile "Cronica", organizată de un devotat colecționar al său și medic de casă: Hortensiu Aldea. Absent parcă la cele lumești, maestrul ne urmărea din jilț, acoperit de flori și sărutat de fete frumoase. Ființa lui începuse a trece în ulcelele și în macii pe care îi picta cu gîndul.

Aceasta se întîmpla acum 12 ani. ■

CETATEA SCUFUNDATĂ

Cronica unei morți anunțate?

■ *dacă senatorilor noștri nu le sînt pe plac vocile critice, n-au decît să editeze în interiorul Senatului noua ediție a "Scînteii"*

Liviu ANTONESEI

S-a spus adesea că libertatea opiniilor și a exprimării lor prin presă pare a fi, deocamdată, cea mai importantă cucerire a Revoluției din decembrie 1989. Dacă n-ar exista și embrionul de inițiativă economică privată, precum și foarte fragilul nostru pluralism politic, aș fi chiar tentat să spun că libertatea de expresie e singura cucerire - un fel de fericită amintire a zilelor în care ne pusesem toată nădejdea într-o Revoluție ce deborda de speranțe. Exemplul presei e edificator pentru evoluțiile societății românești post-decembriste. Ea a reușit să se organizeze și să funcționeze mai rapid și mai bine decît partidele politice și sindicatele. De ce? Mai ales din două motive. Pe de o parte, **nevoia de informație** - chiar și de informație scandaloasă - a erupt vehement într-o comunitate privată vreme de o jumătate de secol de orice informație alternativă la discursul puterii. Pe de altă parte, fiind nevoită să facă față imediat după evenimentele din decembrie tuturor tentativelor de a o sugruma - cenzura tehnologică, cenzura economică, repetatele încercări de a introduce cenzura pură și simplă -, presa a învățat să se miște rapid și coerent în căutarea soluțiilor de supraviețuire, în formularea mijloacelor de rezistență. Poate unii dintre ieșeni își mai amintesc că prima grevă serioasă din România a fost **greva presei** din iarna anului 1990, poate își mai amintesc momentul în care **Opinia studențească** a apărut cu largi spații albe pentru a protesta împotriva ingerințelor neobolșevice ale unor tipografii și muncitori în activitatea sa redacțională. De altfel, presa pare a fi și domeniul în care sindicalizarea s-a produs cel mai rapid, adesea - în situații de pericol extrem - adunînd la un loc pe cei aflați pe poziții diferite, dacă nu chiar opuse. În acest fel, presa a reușit să reziste pînă acum tuturor tentativelor de a i se răpi libertatea și forța - de la scumpirea repetată și absurdă a hîrtiei și pînă la încercările la fel de absurde de a se introduce cenzura prin intermediul unei **legi a presei**.

În momentul de față, presa se află însă în fața unei **morți anunțate.** Nu e numai amenințată, ci într-un pericol efectiv. Cu o inconștiență remarcabilă, cu o încăpățînare demnă de o cauză mai bună, **Senatul** a votat cîteva modificări în **Codul Penal** care riscă să sufoce **libertatea presei**, să întoarcă principala cucerire a Revoluției la nivelul anului 1989. Poate, mai rău. Majoritatea senatorilor urăsc atît de mult **libertatea presei** încît n-au realizat că articolele votate de ei încalcă legea fundamentală, **Constituția**, dar și legislația internațională la care România a aderat, în cel puțin trei privințe: sînt condamnate sever delicte care nici măcar nu sînt definite din punct de vedere legal; este grav încălcat principiul constituțional al libertății opiniilor și expresiei; în sfîrșit, este încălcat principiul egalității de tratament al cetățenilor în fața legii. În condițiile existenței acestor articole, e practic posibilă condamnarea unui jurnalist la ani grei de închisoare, chiar dacă el a spus adevărul, însă un demnitar oarecare consideră că i-a fost atinsă imaginea, onoarea sau mai știu eu ce. Dacă senatorii noștri ar fi apărat drepturile tuturor cetățenilor atît de vehement cum își acordă noi privilegii, fără îndoială că România ar fi fost deja în fruntea schimbărilor din Est! Cu tristețe, îmi amintesc că nu e prima oară - proiectul legii privind avantajele foștilor demnitari a trebuit să fie stopat la președinție. Recentele decizii ale **Senatului** au reușit să ne introducă în plin **Absurdistan** și din punct de vedere juridic.

E curios însă că senatorii noștri, atît de dornici de favoruri și privilegii, nu-și cunosc măcar interesele reale. Ei își imaginează că, odată libertatea presei îngrădită, ar mai fi posibil pluralismul politic efectiv și parlamentarismul de factură occidentală. Ar fi momentul ca "aleșii noștri" să înțeleagă că lovind în libertatea presei lovesc în esența democrației și, deci, în propriul lor viitor. Ar fi timpul să înțeleagă că principalul criteriu după care este evaluată democratizarea unei societăți este chiar modul în care sînt tolerate vocile critice. Dacă senatorilor noștri nu le sînt pe plac vocile critice, n-au decît să editeze în interiorul **Senatului noua ediție a Scînteii** și să nu mai citească alte publicații. Ei n-au însă dreptul să răpească societății românești un drept pe care și l-a cîștigat prin durere, suferință și moarte. N-au fost uciși și schilodiți mii de români pentru ca bravii noștri senatori majoritari să fie scutiți de critici, cînd fac prostii, sau să doarmă în "liniștea de care sînt în stare".

P.S. Presupunînd că absurdul va merge pînă la capăt, că și **Camera Deputaților** va vota modificările, iar președinția le va promulga, ele vor putea fi atacate în justiția europeană care, desigur, le va anula. Cui ar folosi însă o nouă pată aruncată asupra țării noastre? La acest lucru, însă, majoritatea senatorilor noștri nici n-a visat! ■

PUNCTE DE VEDERE

Kremlinul îngenunchiază Europa de Est

■ *poziția forte a Rusiei convine Statelor Unite interesate să țină în șah Japonia și Europa de Vest*

După prăbușirea fostei Uniuni Sovietice, Rusia a fost privită de țările vest-europene ca o țară a lumii a treia. Era măcinată de o criză economică și politică profundă, dar se confrunta și cu o criză de autoritate întrucît celelalte țări care făcuseră parte din U.R.S.S. începuseră să mizeze tot mai mult pe cartea occidentală. Au apărut și sfere de influență: Germania a sprijinit necondiționat țările baltice și Ucraina, Franța a mizat și ea pe cartea Ucrainei. În schimb, toți au tratat ca pe un neavenit pe Boris Elțîn, țarul de la Kremlin.

Într-o primă fază, Elțîn a încercat să-și creeze în Vest o imagine a unui om hotărît să scoată ursul rus din somnolență, pentru a-l face să danseze după regulile democrației occidentale. De aceea, multă vreme a pozat într-un om total neinteresat de ce se întîmplă în celelalte țări foste componente ale U.R.S.S. Această imagine era necesară pentru ca țarul Boris să poată avea sprijinul țărilor vest-europene și, în primul rînd, al Statelor Unite în momentul în care urma să-și regleze conturile cu acei conservatori comuniști din interior.

Ulterior, mizînd pe aceeași carte a democrației, Rusia a forțat formarea Comunității Statelor Independente care strîngea în interiorul său pe toate țările fostei U.R.S.S., cu excepția Lituaniei, Letoniei, Estoniei și Georgiei. Metoda de constrîngere a fost șantajul economic, aplicat magistral Ucrainei, dar și politic, aplicat Moldovei și Georgiei, cărora le-au fost încurajate o serie de conflicte interetnice în care Moscova a jucat rolul de arbitru.

Avînd de partea sa argumentul economic al C.S.I., Kremlinul a procedat apoi la o nouă ofensivă diplomatică pe care, de această dată, a orientat-o spre Statele Unite, Japonia și, surprinzător, China. În aceste condiții, Boris Elțîn a fost în stare să atragă sprijinul financiar al grupului celor 7 (țările cele mai industrializate) care, de teama revenirii comunismului, au donat sume importante pentru refacerea "maicii Rusia".

Cu banii necesari pentru subvenționarea reformei, Boris Elțîn a socotit că a sosit momentul pentru a scoate asul din mînecă: amenințarea cu forța. În ciuda faptului că s-a retras din țările Europei de Est, fosta Armată Roșie și-a păstrat aproape intact potențialul militar, el fiind preluat în proporție de aproape 80% de Rusia. Dacă ținem cont de faptul că Rusia are și controlul butonului nuclear al țărilor din C.S.I., precum și de faptul că noua doctrină militară a Kremlinului elaborată de generalul Graciov este una pur ofensivă, ne vom da seama de "forța de convingere" a ursului de la Răsărit. Acesta a fost momentul în care Elțîn și-a permis să le atragă atenția destul de serios țărilor N.A.T.O. că nu sînt singurul stăpîn militar al Europei și că ar face mai bine dacă nu s-ar grăbi să primească în organizație fostele membre ale Tratatului de la Varșovia întrucît acestea se află încă în sfera de influență a Kremlinului.

Această poziție forte a Rusiei convine de minune Statelor Unite, care sînt interesate să aibă un aliat puternic la Kremlin, care să țină în șah Europa și Japonia, și prin intermediul căruia să-și medieze raporturile cu China (Trebuie să ținem cont de faptul că Rusia și China se pregătesc să semneze un tratat de cooperare militară!!!). În schimb, vor fi păgubite țările est-europene, printre care și România, pentru că ele vor reintra în sfera de influență politică și militară a Moscovei, dar vor rămîne în sfera de influență economică a unui partener economic de mîna a doua, incapabil să facă față puternicului bloc americano-pacific. **(Cristian RACU)**

ACTUALITATEA CULTURALĂ

Un redactor al cotidianului "Monitorul" a publicat un volum de versuri în Germania

POESIS de Dorin Popa

După ce anul trecut a fost prezent în prima antologie de poezie românească apărută în Canada și după ce i s-au publicat versuri în periodice culturale din Franța și Suedia, în aceste zile poetului ieșean Dorin Popa, redactor al cotidianului "Monitorul", i-a fost tipărit un volum în Germania. Cartea a apărut la Casa editorială "Dionysos Verlag" și a fost tradusă de Simone Reicherts și Wilhelm Schenk. Titlul în original sună astfel: "POESIS - Elf lyrische Miniaturen".

Volumul este bilingv: în română și germană. Cartea a apărut în condiții grafice excelente, fiind o ediție-liliput, de genul celei editate de "Opinia Studențească" cu volumul-princeps: "POESII de Mihail Eminescu". Transcriem, în acest semnal editorial, una din poeziile din apariția editorială germană: "nici n-a venit bine iarna/că primăvara a și trecut// nici n-am apucat/să mă apropii de tine/ că te-ai și îndepărtat/definitiv// și numai de cînd moartea/m-a luat duios de mînă/parcă am început să trăiesc" (Printre gratii zăresc delicata curgere a destinului).

Pentru publicarea în Germania, redacția "Monitorul" a dorit să-i acorde ziaristului Dorin Popa două zile libere, pentru reculegere poetică. Dorin Popa le-a refuzat, spunînd că poezia nu se face la comandă și nici în urma unor directive, fie ele venite chiar de la colegii de la "Monitorul". **(Ovidiu ȘIMONCA)**

Serile Timpului

În această seară, ora 18,00, la Galeriile Anticariat de pe strada Lăpușneanu, are loc lansarea celui de-al patrulea număr din seria nouă a revistei culturale "Timpul", care apare la Iași sub oblăduirea scriitorului Liviu Antonesei. La lansare vor participa membrii echipei redacționale. Din acest colț de pagină, afirmăm că nr.4/"Timpul" este cel mai reușit de pînă acum, marele succes al său fiind excelentul dozaj între eseuri, critică literară, interviuri, traduceri, proză și polemici. **(MONITORUL)**

Din scrisorile, telefoanele și audiențele zilei

■ Se angajează Poliția din Iași în elucidarea enigmei: "Cine este Vornicu Dănuț"?

Dl. Z.N. a publicat în "Monitorul" din 18 octombrie a.c., la "Ultimul vagon poștal", articolul: "Cine este bolnavul închipuit Vornicu Dănuț?".

La 30 octombrie, dl. I.M. a publicat alte date despre Vornicu Dănuț. În ziar s-a lăsat să se înțeleagă că Poliția din județul Iași e invitată să afle cine e personajul, bolnavul închipuit, doritorul de sume nemuncite. Să nu-i placă, oare, poliției - lucrătorilor ei - dezlegarea enigmelor? Totuși, pentru eventualii întreprinzători, fie și detectivi particulari, reluăm cîteva date de cercetare. Deci, este invocată căsuța poștală 1.809 de la Spitalul Sf. Spiridon Iași și alta 1.908 de la O.P.9 Pașcani. A existat un student Vornicu Dănuț la Arte Decorative? Un pictor de icoane în județul Iași cu un asemenea nume? Sînt indicate niște persoane care, pretinde cel aflat în nevoie, îl pot identifica: preot Alexandru David, din Iași, str. 1907 nr. 1 - confesorul său ortodox; prof. Cătălin Dîrțu din Iași, str. A. Panu nr. 52, bl. H2, sc. A, et. 8, ap. 1, profesor de artă bizantină; dr. hematolog Bogdan I. Munteanu din Iași, str. Sărărie nr. 153; Iulian Persinaru - un prieten al său - din Iași, str. Hașdeu nr. 1.

La stabilirea identității persoanei rugăm, îndeosebi Poliția dar și alți profesioniști, intervenția oricărui om dornic de aflarea și redarea adevărului, dar mai ales pe cei vizați ori aflați în cercul celor nominalizați. Așteptăm deci, scrisori, telefoane, audiențe - mînați de aceeași curiozitate pentru aflarea adevărului ca și dumneavoastră.

■ Statul - cu mîna în buzunarul nevoiașului

Dl. Gh. Bulgaru din Iași, str. Amurgului nr. 1, bl. U1, sc. A, et. 10, ap. 3 ne-a prezentat mostra dovezii cum statul - printr-o întreprindere a sa - a fost prins cu mîna în buzunarul cetățeanului. E vorba de R.A. Locuința care, pentru eliberarea unei schițe a apartamentului, necesare la Administrația Financiară ori la Notariatul de Stat în vederea luării în evidență ori a perfectării actelor de vînzare-cumpărare, a introdus perceperea unei taxe care, pentru omul de rînd, înseamnă destul de mult: 4.398 lei schița, 792 lei T.V.A., adică total 5.190 lei - mai mult decît ceea ce înseamnă alocația de stat pentru un copil timp de o lună.

Cititorul nostru ni s-a părut că dă dreptate încasatorilor: sînt mulți în birouri, ei nu trebuie să trăiască? Pe de altă parte unii ridică o altă problemă: în condițiile sărăciei populației, întocmirea schiței pe proprie răspundere, de către locatari ori proprietar, nu-i de natură să oprească introducerea mînii în buzunarul nevoiașului.

■ Taxe și pentru copii de pe actele eliberate cetățenilor

Dl. Gh. Palaghia din str. Golia nr. 7 ne-a făcut dovada că aceeași întreprindere, R.A. Locuința, și-a găsit sursă de venituri și din crearea unei taxe pentru eliberarea copiilor de pe contractele de închiriere.

Cititorul Gh. Palaghia a plătit pentru o asemenea prestație la R.A. Locuința 4.630 lei, plus 833 lei T.V.A., total 5.463 lei.

Cititorii sînt curioși să cunoască baza legală a perceperii taxelor respective care ar vrea să fie publice. Lucru pe care îl dorim să-l aflăm și noi de la încasatorii unor asemenea servicii.

■ Coturi și burlane la bazar. De ce nu la magazine?

D-nii Ilie Păduraru, Ion Savin și Costică Avădănii din Iași ne spun că în zona Nicolina, str. Nicolae Iorga, în apropierea pieței agroalimentare, există un magazin al întreprinderii de industrie mică, la care ar trebui să se vîndă de toate: mobilă, îmbrăcăminte, încălțăminte, articole electrice și de uz casnic etc. Unii cetățeni au fost deosebit de mulțumiți cînd, cu săptămîni în urmă, au găsit și au cumpărat burlane pentru sobe. N-au găsit și coturi, dar au primit promisiuni care au rămas în acest stadiu pentru că burlanele, coturile și rolele (cuptoare țărănești) nu se mai vînd prin magazinele de profil, ci direct în bazar, din Dacia deservită de șeful Atelierului din str. Codrescu, dl. Damian, însoțit de fiul și nepotul său, dar la prețuri mult mai reduse: 343 lei bucata de cot față de 510 lei cît costă la magazin.

Prețul produsului și modul de vînzare ridică întrebări. La întreprinderea de industrie mică asemenea întrebări ajung, oare? Și cine le recepționează? Cetățenii din zona Nicolina vor marfa la magazin - chiar dacă va fi mai scumpă! De ce să înghețe șeful de atelier Damian și neamurile sale în bazarul de sub podul Nicolina și, în plus, să mai plătească și taxe?

■ Gh. Ungureanu l-a molipsit și pe fiu

D-na Simona Ana Ungureanu, Iași, str. Împăcării nr. 24, bl. 832, sc. A, et. 3, ap. 12 a fost părăsită de soț de la 9 martie 1993. A obținut hotărîre judecătorească pentru ca soțul să-i plătească, în favoarea celor trei copii minori, o pensie de întreținere de 4.500 lei lunar pentru fiecare. Banii însă nu-i primește, deși Gh. Ungureanu a lucrat pe parcurs la C.U.G. și la diferite unități particulare, de regulă, baruri.

D-na Simona a depus reclamație la Procuratură pentru neprimirea banilor, iar procurorul o amînă de luni de zile. Să aibă răbdare, o sfătuiește. Ar avea, dar nu are bani pentru hrana copiilor, pentru cheltuielile de întreținere a apartamentului.

Dl. Gh. Ungureanu a lăsat apartamentul cu trei camere, soția și cei trei copii și s-a mutat într-o garsonieră, la un cămin, cu femeie de împrumut care are și un copil. Iar exemplul tatălui e molipsitor. Fiul cel mare al familiei Ungureanu umblă și el după... fete. Tocmai acum cînd părinți și copii, indiferent de situație, au de rezolvat atîtea și atîtea probleme. N-o fi prea tîrziu mîine dacă molima progresează, domnule Ungureanu?

■ Neomenie păstrată

D-na Valeria Grigoraș, bl. 28, sc. D, et. 4, ap. 14, Tomești, ne-a adus la cunoștință că dl. Constantin Bîgu - președinte și Ecaterina Ciobanu - administrator la Asociația de locatari se poartă neomenește cu ea, care are un salar de doar 32.000 lei lunar la S.C. Nicolina S.A., are doi copii de 3 și 6 ani, care sînt la părinții ei la Comarna, iar soțul - Costache - și-a găsit altă femeie și a părăsit-o, iar Asociația îi pretinde lună de lună cheltuieli de întreținere pentru patru persoane. De ce o fi atîta neomenie păstrată în unii oameni în aceste vremuri de mari necazuri pentru majoritatea populației? ne-a întrebat Valeria Grigoraș. De ce, tovarășe Constantin Bîgu și tovarășă Ecaterina Ciobanu? **(Ion N. OPREA)**

ULTIMUL VAGON POSTAL

■ Aș dori ca, în garsoniera mea, să am parte de un trai decent

Apelez la dumneavoastră în ideea că, citind presa, cei care ar trebui să mă asculte în mod direct, mă vor asculta pe această cale.

Las la libera dumneavoastră apreciere să dați o destinație acestei scrisori, eu expunîndu-vă doar situația.

Mă numesc Ghebea Ecaterina și domiciliez în str. Roman-Vodă nr.3, bloc S1, et.1, ap. 22. Blocul în care locuiesc se prezintă într-o situație mai mult decît scandaloasă.

Garsoniera de dedesubtul meu este nelocuită și lăsată la discreția diferiților "vizitatori", așa încît apa a ajuns în ea de cîțiva cm, iar geamurile sînt sparte. De asemenea lipsesc ușile și geamurile de pe holuri cu desăvîrșire, încît frigul domnește ca la el acasă.

Întreb, prin intermediul dumneavoastră, dacă o femeie de 82 de ani, văduvă de război și imobilizată în cameră din cauza unei fracturi, nu are dreptul ca măcar cei cîțiva metri pe care-i ocupă să-i ofere un trai decent.

De astăzi, în Sala Polivalentă

"Centura Moldovei" la box - ediția 21

Astăzi, în Sala Polivalentă din Iași se dă startul tradiționalei competiții pugilistice "Centura Moldovei", ajunsă la cea de-a 21-a ediție. Sprijinit de O.J.T.S., organizatorul acestei gale de box, clubul Nicolina Iași, reprezentat de președintele lui, dl. Aurel Neagu, ne-a informat că "vor participa toate cluburile de box din țară, plus loturile naționale de seniori și tineret pe categorii de vîrstă și greutate". De asemenea, cu acest prilej, reprezentanții Federației Române de Box vor efectua un trial în vederea stabilirii lotului ce ne va reprezenta la J.O. de la Atlanta din 1996. La acest turneu, campionii vor primi mult rîvnitele centuri, iar sponsorii (S.C. Nicolina S.A., R.C. STAR, PROTGUARD, S.C. Moldova Universal S.A., ROMTEX, MAGIC GARDEN, S.C. ILUX și S.C. DEMOCRATIS) vor acorda cîștigătorilor premii substanțiale în bani. Deși gura lumii spune că și campionul profesionist Vasile Cătea va onora competiția printr-un meci demonstrativ, se pare că totul a fost un simplu zvon, mai ales că agentul PROTGUARD abia s-a externat din spital, unde a fost supus unei intervenții chirurgicale ceva mai delicate. În schimb, ipoteticul lui adversar, dl. Mitică Ungureanu, și-a anunțat în mod oficial prezența, dar numai în calitate de sponsor. Pentru că actuala ediție a "Centurii Moldovei" poartă și girul președintelui clubului organizator, fostul luptător de performanță Aurel Neagu (vicecampion european, medaliat cu argint la mondiale și participant la Olimpiada de la Moscova 1980), se speră ca, începînd de astăzi și pînă sîmbătă, Polivalenta ieșeană să fie arhiplină pentru că "nobila artă" are mulți adepți în Iași. **(Leonard CĂNĂNĂU)**

P.S. Programul galelor : Miercuri, joi, vineri, de la orele 15,00 și sîmbătă, de la orele 10,00 (finalele)

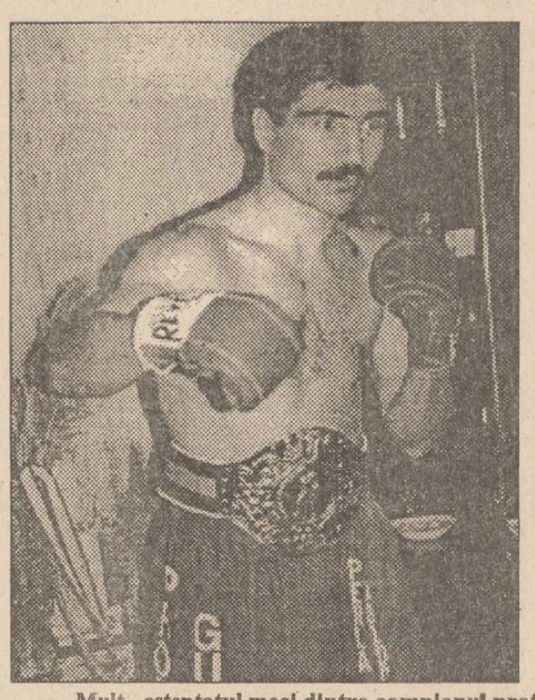

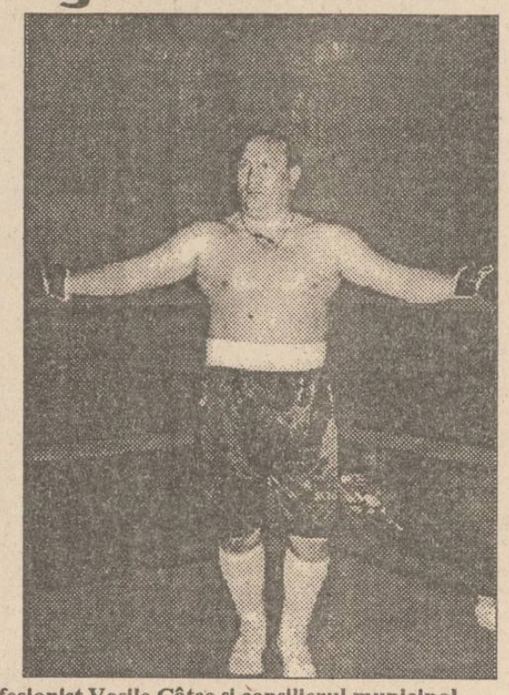

Mult - așteptatul meci dintre campionul profesionist Vasile Cătea și consilierul municipal Mitică Ungureanu nu va avea loc nici la "Centura Moldovei"

O idee excelentă

La 14 ianuarie, Festivalul Sportului Ieșean?

■ *O.J.T.S. are scenariul pregătit, presa e cu publicitatea, cine sponsorizează?*

În cadrul ediției de luni a Sport-Fan-Clubului s-a lansat întrebarea dacă publicul ieșean ar putea vedea echipa de gimnastică ritmică GIMCORADO (antrenată de prof. C. Radu) într-o demonstrație la Sala Polivalentă. S-au făcut fel de fel de presupuneri, dl. prof. Radu a aruncat "pe piață" năstrușnica idee a unui spectacol polisportiv pentru ochii celor 140 de milionari ieșeni, poate-poate i se va înmuia vreunuia inima în legătură cu starea sportului ieșean. Dar asul din mînecă l-a aruncat, în final, dl. Adrian Poiană (director adjunct la O.J.T.S. Iași) cu o nonșalanță uimitoare: "Dorim să organizăm în ziua de 14 ianuarie la Sala Polivalentă un festival al sportului ieșean la care să participe tot ce are mai bun sportul din orașul nostru în cadrul unor demonstrații. În același show vor fi premiați cei mai buni sportivi ieșeni ai anului 1993."

O.J.T.S. nu poate organiza singur o manifestare de asemenea anvergură. Sîntem convinși că odată cu lansarea ideii vom asista la o competiție îndîrjită în legătură cu sponsorizarea acestui spectacol. Așteptăm cu interes... ostilitățile! **(GIN)**

H.C. Aura va pleca la munte

■ *Între 6-9 ianuarie va avea loc "Trofeul Iașului" la handbal feminin, cu participarea a 6 echipe*

După frumoasa calificare a formației H.C. Aura Iași în sferturile de finală ale Cupei E.H.F., eroinelor ieșene li s-a acordat o "fereastră" de două săptămîni. Pentru că apropiata confruntare cu C.S.L. Dijon bate la ușă, prof. Cornel Bădulescu, antrenorul echipei Aura a sunat adunarea generală încă de luni. Pentru a afla cu ce se mai laudă handbalistele noastre, le-am vizitat în propriul fief la Sala Polivalentă. Noutăți spectaculoase nu sînt, viața echipei decurgînd în mod obișnuit, cu ședințe de pregătire zilnice. Normală este și greutatea handbalistelor care în momentul vizitei noastre efectuau obișnuitul "cîntar", după această binemeritată vacanță. Ca pe o curiozitate, le-am întrebat pe Stela Rupa și Beatrice Duca cîte kilograme au, dar ele (deh, secret feminin!) nici în ruptul capului nu au vrut să ne spună. În legătură cu viitorul program de pregătire, prof. Bădulescu ne-a precizat că "deocamdată nu au fost stabilite amănuntele, totuși se preconizează cîteva întîlniri amicale și un cantonament de pregătire la munte, în ultima decadă a lunii decembrie". Cît despre tradiționalul "Trofeu al Iașului", domnia sa ne-a spus că va avea loc în perioada 6-9 ianuarie, și va fi organizat de Oficiul Județean pentru Tineret și Sport Iași, fapt confirmat și de dl. director Dan Pavelescu, care a mai adăugat că turneul se va desfășura cu participarea a șase echipe în cursul zilei de astăzi, așteptîndu-se confirmarea celorlalte echipe ce se vor alătura formației H.C. Aura. **(Leonard CĂNĂNĂU)**

Sport-Fan-Club (I)

GIMCORADO: Un miracol cvasi-necunoscut

■ *Jumătate din elevele profesorului C. Radu au părinți șomeri*

Ediția a 38-a a Sport-Fan-Clubului ieșean a avut ca invitați reprezentanții clubului particular GIMCORADO din Iași cu micuțele gimnaste ale prof. Constantin Radu și ai secției de volei masculin a A.S. Nicolina. S-a căutat, uneori cu ostentație, numitorul comun al celor două discipline atît de diferite, adevărul fiind în cele din urmă găsit cu o ușurință de neimaginat: ambele reprezintă, în felul lor deosebit, adevărate miracole în sportul ieșean. Pentru numărul de astăzi, ne referim la "gîgîlicile" prof. C. Radu. Invitații de onoare ai Sport-Fan-Clubului (din această ramură) au fost, pe lîngă prof. C. Radu, și ajutoarele sale: Liliana Iov (fostă gimnastă de categoria I), Cătălina Radu (instructor sportiv), prof. Alfons Dulman (președinte onorific al asociației), dl. Adrian Poiană (director adjunct al O.J.T.S. Iași) și, bineînțeles, protagonistele sportului grației și feminității: Mădălina Bujor, Andreea Grădinaru, Daniela Butnaru, Raluca Racoviță, Gabi Valachi, Liliana Bujoreanu, Aida Țurcanu, Adina Banu și Roxana Avasilcăi. Spicuim din declarațiile invitaților:

■ **Prof. C. Radu:** "Anul acesta se împlinesc 10 ani de cînd a luat ființă această grupare de gimnastică ritmică. Înainte de revoluție funcționam pe lîngă T.A.G.C.Ind. (actualul Moldoconstruct) și umblam cu căciula în mînă pe la secretari de partid din întreprinderi pentru a ne putea desfășura activitatea. După 1989, deși în Iași sînt atîția milionari, doar O.J.T.S. ne-a ajutat. Rezultate? Două sportive în lotul național de senioare (Marilena Amironesei și Iuliana Ciobănică), două la lotul de junioare (Roxana Avasilcăi și Gabi Valachi), patru maestre ale sportului..., fete venite în majoritatea cazurilor din familii modeste (jumătate din cele 42 de eleve între 5 și 19 ani au unul din părinți șomeri). În anul 1993 echipa noastră a obținut nu mai puțin de 20 de medalii la competițiile interne și internaționale."

■ **Prof. Alfons Dulman:** "Dl. Radu este prea modest ca să spună că această formație se menține și este susținută cu propriul efort personal (uneori cu bani din buzunar). În afară de O.J.T.S. nimeni nu ne dă un leu. Am avut niște oferte să vindem produse ale unor întreprinderi pe care le-am refuzat ferm. Noi nu sîntem negustori, noi sîntem artiști!"

■ **Adrian Poiană:** "Dl. Radu, în modestia sa, nu a spus că două fete pregătite de domnia-sa au luat locul III cu echipa de ansamblu a României la Campionatele Europene la prima participare a țării noastre la proba de ansamblu cu obiecte."

■ **Prof. Al. Morariu** (antrenorul echipei de... volei; deci, miracolele se întrepătrund!): "Sînt fantastice rezultatele de excepție ale micuțelor gimnaste. Aceste fete își sacrifică bucuriile copilăriei pentru sport. La 17 ani, cînd în sporturile de echipă începe performanța, ele sînt deja terminate pentru gimnastică!" **(G.I.NICOLAE)**

Început grupele semifinale în Liga Campionilor

Galatasaray-C.F. Barcelona o partidă foarte interesantă

■ *Timofte II primește replica lui Werder Bremen*

În această seară se dispută prima etapă în grupele semifinale ale Ligii Campionilor la fotbal. În grupa A sînt programate partidele: A.S. Monaco - Spartak Moscova și Galatasaray Istanbul - C.F. Barcelona. Meciul de pe malurile Bosforului se anunță deosebit de interesant (mult peste cel din Principat...) și Televiziunea Română este de felicitat pentru intuiția de a alege această întîlnire pentru transmisia în direct (programul II).

Iată cum se prezintă cărțile de vizită ale celor două combatante:

● Galatasaray: Club înființat în 1905; culori: galben-roșu; stadion Ali Sami Yen (40.000 locuri); 32 de titluri de campioană și 11 Cupe ale Turciei.

● C.F. Barcelona: Club înființat în 1899; culori: roșu-albastru; stadion "Nou Camp" (110.000 locuri); 13 titluri de campioană și 22 Cupe ale Spaniei; a cîștigat C.C.E. (1992), Cupa Cupelor (1979, 1982, 1989) și Cupa U.E.F.A. (1958, 1960, 1966).

Formațiile probabile pentru partida din această seară:

● Galatasaray: Hayrettin - Stumpf, Bulent, Yusuf - Falco, Tugay, Arif, Hamza - Hakan, Suat, Turkylmaz.

● C.F. Barcelona: Zubizarreta - Ferrer, R. Koeman, Nadal - Eusebio, Bakero, Amor, Goicoechea - Stoicikov, Romario, Beguiristain. În final, pentru o completă comparație trebuie să adăugăm că Galatasaray a eliminat în tururile precedente ale C.C.E. pe Cork City (2-1 și 1-0) și Manchester United (3-3 și 0-0), iar Barcelona a depășit pe Dinamo Kiev (1-3 și 4-1) și pe Austria Viena (3-0 și 2-1).

În grupa B sînt programate partidele Anderlecht Bruxelles - A.C. Milan și F.C. Porto - Werder Bremen, ambele deosebit de echilibrate. În timp ce Florin Răducioiu își ispășește azi ultima etapă de suspendare în Cupele Europene, celălalt român rămas în cursă, Ioan Timofte, va figura cu siguranță în unsprezecele de început al lui F.C. Porto. Toate partidele din Liga Campionilor încep la ora 21,30, ora Bucureștiului. **(Ion C. TEODOR)**

P.S. Lista jucătorilor suspendați în Liga Campionilor: Fernando Couto (F.C. Porto), Florin Răducioiu (A.C. Milan), Luc Nilis (Anderlecht) și Ulrich Borowka (Werder Bremen).

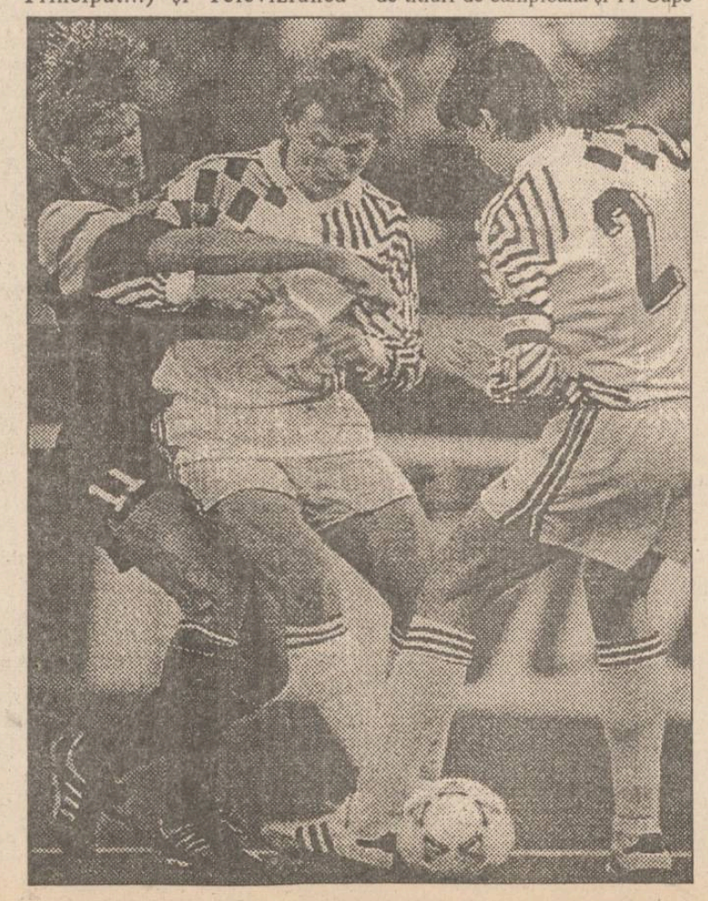

SUFLET DE MICROBIST

Un vot pentru Florin Răducioiu

Se apropie luna decembrie și - inevitabil - vine ora anchetelor de sfîrșit de an. Se pare că în 1993 cel mai greu va fi să-l desemnăm pe cel mai bun fotbalist al anului. Nu pentru că ar fi prea mare înghesuiala la vîrf, ci pentru că - oarecum paradoxal - în acest sezon care ne-a adus calificarea la mondiale nici unul din tricolori n-a reușit prestații ieșite din comun. Am așteptat meciul de la Cardiff și cu speranța de a ne lămuri în această privință. Înaintea partidei cu Țara Galilor în "pôle position" se aflau Răducioiu și Ilie Dumitrescu, talonați la o oarecare distanță de Hagi. Opțiunea pentru blondul nostru milanez nu e prea greu de explicat: cele 7 goluri înscrise pentru națională în 1993 pînă la momentul Cardiff îl urcaseră irevocabil pe locul I în topul atacanților români. Ilie Dumitrescu are meritul de a fi realizat cîteva meciuri "de substanță" sub tricoul național și de a fi condus aproape singur Steaua spre un nou titlul național. Și, apoi, să nu uităm că Răducioiu și Dumitrescu au înscris împreună aproape jumătate din golurile echipei reprezentative în campania de calificări.

La Cardiff nici unul dintre cei doi n-a reușit însă ceea ce numim de obicei "o partidă excepțională". Stelistul a ratat exasperant de mult, uneori din poziții ideale, iar blondul Radu s-a zbătut, mai ales în prima repriză, mult și fără folos.

Hagi, însă, a fost strălucitor. Pe lîngă golul din prima parte a jocului, care a eliberat energiile unei echipe dominate de importanța meciului, decarul Bresciei a realizat cîteva faze de spectacol, care au obligat pînă și pe înfierbîntații spectatori galezi să dea la minimum volumul fluierăturilor și huiduielilor. Hagi s-a revanșat în partida decisivă pentru prestațiile mai șterse din primăvară. Machedonul nostru a avut o revenire în forță, în care ne-a convins că este cu adevărat o VALOARE de nivel mondial și care ne dă speranțe că la turneul final vor mai fi și alți portari celebri în penibila situația pe care a cunoscut-o Southall miercuri seara: aceea de a-și scoate mingea din poartă după bombele senzaționale ale lui Hagi - "ucenicul vrăjitor". Și totuși... Răducioiu nu mai poate fi clintit de pe primul loc. La Cardiff a avut două situații clare de a înscrie: pe una a ratat-o, însă la cea de a doua nu l-a mai iertat pe Southall. Și acel gol printre picioarele portarului galez, care ne-a aruncat în miez de noapte în cea mai adîncă bucurie, poate fi considerat momentul apoteotic al calificărilor pentru "World Cup". Așa încît, mai mult sau mai puțin subiectiv, considerăm că locul I e rezervat pentru Florin Răducioiu. Pe treptele a doua și a treia ale podiumului vor sta Ilie și Gică, servanții milanezului.

E doar o propunere. Sau, dacă vreți, este o bază de plecare pentru clasamentele dumneavoastră personale. **(Ion C. TEODOR)**

Milanezul nostru - Florin Răducioiu

Fotbal - divizia C

Cinci neprezentări într-o etapă!

■ *Curs de arbitri la Asociația Județeană de Fotbal*

Penultima etapă a turului campionatului diviziei C la fotbal s-a remarcat în mod deosebit prin absențe în masă, înregistrîndu-se nu mai puțin de 5 echipe cîștigătoare prin forfait. Realizatoarele acestor contraperformanțe au fost: Viitorul Gropnița, Metalul Podu Iloaiei, Voința Moțca, Olimpia Popricani și o fostă divizionară B, Siretul Pașcani. Singurele partide disputate au fost: Poiana Popești - Mobila Iași, meci încheiat cu victoria cu 3-1 a ieșenilor, prin golurile înscrise de Rumpel (2) și Crivei; FORTUS Iași - Unirea Ruginoasa 7-1, au punctat pentru echipa fostului C.U.G. Cufner, Maleș, Florean, Dima, Bloju și Burduja (2) și Viitorul Tg. Frumos - Victoria Belcești 11-0 (!). Despre rezultatul acestei ultime partide, dl. Mihai Bîrzan, tachinîndu-l pe antrenorul formației din Belcești, care nu este altul decît dl. Valentin Buimistriuc (responsabilul serviciului tehnic al arbitrilor în cadrul O.J.T.S.) a spus că "rezultatul pare echitabil, fiecare jucător gazdă plecînd acasă cu cîte un gol!"

Despre campionatul Diviziei C, dl. Puiu Dragomirescu (președintele Asociației Județene de Fotbal) ne-a informat că, în afară de ultima etapă a sezonului, în calendarul competițional mai figurează și două etape din retur, care se vor desfășura dacă vremea va permite, în acest sens, domnia-sa atenționînd echipele gazdă să-și ia măsurile necesare deszăpezirii terenurilor.

Tot cu această ocazie, prof. Dragomirescu ne-a spus că doritorii se mai pot înscrie la cursul de arbitri pînă la 15 decembrie. Vă prezentăm în continuare primele clasate în campionatul micilor ambiții:

1. Viitorul Hîrlău 27p. 2. Mobila Iași 26p. 3. F.C. Tg. Frumos 25p. 4. Unirea Ruginoasa 24p. 5. FORTUS Iași 23p. **(Leonard CĂNĂNĂU)**

VASLUI

Cupa "Ștefan cel Mare" la tenis pentru veterani

În perioada 19-21 noiembrie 1993 s-a desfășurat la Vaslui prima ediție a Cupei "Ștefan cel Mare" la tenis de cîmp. Este o nouă inițiativă a veteranilor tenisului, oameni împătimiți ai sportului alb. Competiția, organizată cu sprijinul O.J.T.S. Vaslui, a adus în preajma fileului concurenți din județele Suceava, Botoșani, Neamț, Iași, Vaslui și municipiul București. S-a jucat pe două categorii de vîrstă: pînă la 40 ani și peste 40 de ani, cît și într-un concurs de dublu. Iată și cîștigătorii locurilor I.

Categoria pînă la 40 de ani: Florin Marțolea (Botoșani).

Categoria peste 40 de ani: Leonard Darie (Vaslui).

Dublu: Florin Marțolea (Botoșani) - Leonard Darie (Vaslui).

Campionilor, organizatorii le-au oferit premii în valoare de peste 300 mii lei. **(Val GURALIUC)**

TELEX INTERNAȚIONAL

■ *Grupele finale ale C.M. de baschet*

Echipele de baschet ale Chinei și Coreei de Nord s-au calificat pentru ediția de anul viitor a C.M. de la Toronto. Cele două formații care s-au întîlnit în finala Cupei Asiei (cîștigată de Chiña cu 93-72) au obținut ultimele două locuri de pe tabloul de 16 echipe care vor lua parte la turneul final de anul viitor (4-14 august):

Grupa A - S.U.A., Brazilia, China, Spania.
Grupa B - Croația, Australia, Cuba, Coreea de Nord.
Grupa C - Rusia, Argentina, Canada, Angola.
Grupa D - Porto Rico, Germania, Grecia, Egipt.

■ *Top tenis*

Americanul Pete Sampras a rămas lider în clasamentul ATP după turneul de la Frankfurt: 1. Pete Sampras - 4128 p; 2. Michael Stich - 3445 p; 3. Jim Courier - 3390 p; 4. Sergi Bruguera - 2590 p; 5. Stefan Edberg - 2571 p; 6. Andrei Medvedev - 2415; 7. Goran Ivanisevic - 2187 p; 8. Michael Chang - 2154 p; 9. Thomas Muster - 2033 p; 10. Cedric Pioline - 2012.

Se remarcă poziția surprinzătoare a lui Boris Becker (abia al 11-lea cu 1958 p) care a recunoscut deja că acest an a fost cel mai slab din cariera sa. **(Mediafax)**

CARNETUL ZILEI

MIERCURI, 24 noiembrie 1993

✝ Sf. Clement Romanul; Sf. Petru al Alexandriei

VREMEA

-13°–0°C

Vremea va fi rece pentru această perioadă, chiar geroasă în cursul nopții. Cerul va fi variabil la noros. Izolat mai sînt posibile ninsori slabe. Vîntul va sufla slab din nord, cu intensificări locale. Temperaturile maxime ale zilei vor fi cuprinse între -4 și 0 grade, iar temperaturile minime vor oscila între -13 și -9 grade. (**Mihaela GÎRȚU - Centrul de Prevedere a Vremii Bacău**)

TV BUCUREȘTI

TVR 1 7,00 TVM. Telematinal ● 10,00 Actualități ● 10,05 Calendar ● 10,30 Limbi străine ● 11,00 Bariera numerelor ● 11,30 Jean Nouvel ● 12,30 1001 audiții ● 13,30 Desene animate ● 14,00 Fotbal: Steaua - Gloria Bistrița ● 15,45 TVR Iași ● 16,15 TVR Cluj-Napoca ● 16,50 Magazinul pasiunilor ● 17,35 Actualități ● 17,50 Medicina pentru toți ● 18,15 Tezaur ● 18,55 Studioul economic ● 19,30 Desene animate ● **20,00 Actualități** ● 20,40 Publicitate ● ● 20,45 Ce-i de făcut? ● **21,15 Film serial: Soțul ambasadoarei (Franța, 1990) - ep. 8** ● 22.15 Interpreți îndrăgiți ● 22.30 Noi frontiere ● 23,15 Actualități ● 23.30 Fotbal ● 0.30 Poesis ● 0,40 Închiderea programului.

TVR 2 13,00 În direct: Canal France International ● 14,00 Un mare star al rock-ului francez: Johnny Hollyday ● 14.50 Actualități ● 15,00 Întîlnirea de la miezul nopții ● 16,00 TVE Internacional ● 16,30 Desene animate ● 17,00 Interferențe ● 18,30 Emisiune în limba maghiară ● 20,00 Video-satelit ● 21,00 TVM ● Mesager ● 21.30 Fotbal: Galatasaray Istanbul - F.C. Barcelona ● 23,15 Limbi străine ● 23,45 Închiderea programului..

TV SATELIT

11,30 **Eurosport**: Patinaj artistic ● 12,00 **Eurosport**: Călărie ● 13,00 **Eurosport**: Fotbal ● 14,20 **Pro 7**: Fata din Hong Kong ● 15,00 **Eurosport**: Campionatul mondial de raliuri ● 15,30: Fotbal american ● 16,00 **RTL** Femeile polițist ● 17,00 **Eurosport**: Fotbal galic ● 17,00 **RTL**: Hans Meisner ● 19,00 **Eurosport**: Călărie ● 20,00 **Eurosport**: Schi. J.O. de iarnă 1994 ● 21,00 **Eurosport:** Box profesionist ● 2115 **SAT 1**: "Bătrînul" e fantastic ● 21,15 **Pro 7**: Perry Mason și ticălosul ● 21,15 **RTL 2**: Mă însor cu o familie ● 22,30 **Eurosport**: Campionatul mondial de raliuri ● 23,00 **Eurosport**: Sporturi cu motor ● 23,30 **SAT 1**: Parașutiștii de șoc ● 0,20 **Pro 7**: **RTL 2**: Dirty War ●0,25 **RTL 2**: Academia de noapte ● 2,00 **SAT 1**: Șoimul maltez ● 2,30 **VOX:** Cristalul miraculos.

RADIO NORD-EST(70,76 MHZ)

12.30 Avanpremieră Radio Nord Est 12.40 Știrea zilei 12.45-15.00 Magazin muzical 15.10-17.30 Nord Est Magazin (știri, infromații din actualitatea locală, muzică, rubricile Infosport-15.40, Financiarul-16.40) Buletine de știri din actualitatea locală, națională și internațională: 13.00, 14.00, 15.00, 16.00, 17.00

RTV EUROPA NOVA

● **Radio - program 6,00-24,00** 6,30 Matinal Europa Nova ● 8,45 Avanpremieră ● 9,00 Power Play ● 9,35 "Who's who?" 10,00 Inedite ● 11,00 Replay ● 12,00 Observator ● 14,00 Remember ● 15,40 100% Comercial ● 18,40 Lumea azi ● 20,00 Power Play ● 20,05 Jazz Nights ● 21,00 Music Collection ● 21,30 Aripa unui vis ● Buletinele de știri (Infonova) vor fi difuzate din oră în oră între 6,30-11,30; 15,30-19,00.

● TV 19,00 Deschiderea emisiunii ● 19,05 Medirian ● 19,15 Desene animate: Babar (episodul 6) ● 19,38 Un bănățean la Iași: dirijorul Doru Morariu ● 20,05 Videoclip '93 ● 20,30 Azi la Iași ● 20,45 Nou - generația tînără ● 20,45 Ecoul amfiteatrelor - "Ce pretenții mai are studentul român?" ● 21,15 "3 în 10" ● 21,25 "Tineri în competiție cu viața" - Gabriel Turinici, vicecampion mondial și balcanic al Olimpiadei de Matematică ● 21,35 Matematică și politică ● 21,40 "Învățămînt românesc, învățămînt european" - "Timpul liber al copiilor noștri" ● 22,20 "Jurnal de vacanță" - Delta Dunării, episodul 1 ● 22,30 3 în 10" ● 22,40 Întoarcerea la Brideshead (film serial, episodul 3) ● 23,30 Închiderea programului.

RADIO IAȘI

6,00 Diminețile nostre ● 9,00 Știri ● 9,05 Radiosfera ● 13,00 Radiojurnal București ● 13,20 Jazz în comentariu și sunet (r) ● 14,00 Știri ● 14,05 Întîlniri ... pe unde medii ● 16,00 Radiojurnal ● 16,10 Radiograme ● 18,00 Știri ● 18,05 Corespondența radio - muzică ușoară ● 18,30 Corespondența radio - muzică populară ● 19,00 Știrile serii - sport - meteo ● 1910 Vetre folclorice ● 19,40 Vedete în recital ● 20,00 Farmecul opereti ● 20,30 Armonii corale ● 21,00 Evenimentele zilei - sport - meteo ● 21,20 Albumul cîntecului francez.

OPERĂ

Opera română din Iași prezintă spectacolul "BAL MASCAT" de Giuseppe Verdi. În distribuție Nicolae Busuioc (Solist al Operei Române din Chișinău), Mioara Cortez, Camelia Șotrin - Pascu, Mihai Moș, Melania Herdeanu, Eduard Sveatchievici, Mihai Axinte

SIMPOZION

Facultatea de Istorie a universității "al. I. Cuza" din Iași organizează simpozionul cu tema "150 de ani de la deschiderea cursului de istorie națională a lui Mihail Kogălniceanu". Deschiderea festivă va avea loc astăzi, la ora 12,00, în amfiteatrul "A.D. Xenopol". Cuvîntul de deschidere va fi rostit de Alexandru Zub. Vor mai prezenta Vasile Cristian "Momentul 1843 în istoriografia românească" și Mihail Cojocaru "Actualitaea cuvîntului pentru deschidere"

VERNISAJ

Astăzi, la ora 13,00, la galeriile "Ștefan Dimitrescu" ale Studioului RTV Iași va avea loc vernisajul expoziției de pictură a artistului Ștefan Buțurcă. La vernisaj va vorbi criticul de artă Valentin Ciucă.

SPITALE DE GARDĂ

Spitalul "C. I. Parhon" - clinica a IV-a medicală, clinica II chirurgie, clinica a II-a obstetrică tel. 140337

FARMACII DE GARDĂ

Farmacia nr. 2 Piața Unirii

CINEMATOGRAFE

■ **Cinematograful "Republica"** (Telefon: 114327); 19-25.XI.1993 - orele: 9;11;13;15;17;19; **"Liceenii în alertă"**. Producție România, 1993. Comedie polițistă pentru tineret. Premieră.

■ **Cinematograful "Victoria"** (Telefon: 112502); 19-25.XI.1993 - orele: 9; 11; 13; 15; 17; 19 **"Prada-tor 2"**. Producție S.U.A., 1990. Thtiller polițist cu tentă S.F. Premieră.

■ **Cinematograful "Copou"** (Telefon: 145738) 19-25.XI.1993 - orele: 9; 11; 13; 15; 17; 19 **"Pasiune fără limite"**. Producție S.U.A., 1993. Thriller psihologic.

■ **Cinematograful "Dacia"** (Telefon: 164740) 19-25.XI.1993 - orele: 9;11;13; 15; 17; 19 **"Țestoasele Ninja 3"**. Producție S.U.A., 1992. Film de aventuri comice.

■ **Cinematograful "Tineretului"** (Telefon: 117178); 19-25.XI.1993 - orele: 9; 11; 13; 15; 17; 19; **"Pururea tînăr"**. Producție S.U.A., 1992. Comedie sentimentală.

■ Videoteci cu programe de filme artistice pentru tineret

- La sala mică a cinematografului "Republica"(orele: 10; 12; 14; 16; 18; 20)

- Sala din str. Sf. Andrei, nr. 17 (orele: 9;11;13;15;17;19)

MÎINE

TEATRU

Teatrul Național "V. Alecsandri" din Iași va prezenta, la ora 19,00, spectacolul cu piesa "Rosencrantz și Guildenstern sînt morți" de Tom Stoppard

CURSUL VALUTAR

valabil pentru ziua de 24.11.1993

Cursul de referință stabilit pentru principalele valute în urma licitației de la BNR, valabil pentru astăzi este de:

1074,00 lei/USD
1588,12 lei/GBP
181,36 lei/FRF
630,74 lei/DEM

CURSUL DE SCHIMB AL DOLARULUI

VALABIL PENTRU DATA DE 23 - 11 - 1993

Casele de schimb valutar	CUMPĂRARE	VÎNZARE	COMISION
Banca agricolă	1750	1837	3%
BCR	1600	1680	10%
BRD	1590	1660	0%
Bankcoop	Nu cumpără	nu vinde	
Bancpost	1600	1675	0%
BRCE	1580	1659	2%
Banca Dacia Felix	1550	1620	10%
Casa de schimb valutar EDMOND	1600	1740	7%

MICA PUBLICITATE

AUTO-MOTO

● Vînd motor Diesel cp. 6560 cm.c., 4 pistoane, standard, preț negociabil 1.200.000 lei. Tel. 093/724589, după ora 20,00. (13205)

ELECTRONICE

● S.C. UNICAS S.R.L., Podul de Fier, vinde televizoare NEI cu garanție de 2 ani și televizoare alb-negru Sirius.

CASE, TERENURI

● Urgent, cumpăr (preiau contract) apartament 1 cameră sau garsonieră confort I, zonele CUG, Nicolina I sau II, Podu Roș, Cantemir, Alexandru, Tătărași, (exclus parter și ultimul etaj). Ofer 2-2,5 mil. lei, negociabil. Tel. 140400.

● Cumpăr sau preiau contract garsonieră confort II. Tel. 171339, după ora 16,00. (13212)

VÎNZĂRI

FFER SRL

Vinde tărițe la 120 lei/kg
Numai acum!
Adresa: Str. Arcu nr. 8 (lîngă Club Voința), tel. 098/117444

S.C. CIDU S.R.L. Iași, - Str. N.Iorga nr. 40, vinde

aragaze 4 ochiuri

tip Satu Mare. Tel. 130561.

S.C. *Marex* S.R.L.
Bd. Independenței nr. 19, la etaj
- cele mai mici prețuri:

porțelanuri; cristaluri; stofe de sezon; mobilă Relaxa; covoare persane diverse culori și dimensiuni; pături.

Telefon: 115824.

S.C. NORD-EST TOURS S.R.L. Iași vinde **ULEI FLOAREA SOARELUI** - vrac - din recolta 1993, la prețul de 1050 lei/kg
Informații și comenzi la fax 098/144577 sau la sediul Agenției de Turism NET (Casa Modei - Mezanin)

● Vînd tuburi cinescoape noi, toate dimensiunile, zilnic, telefon 161137, 168564 și 150833, între orele 18,00-20,00. (13186)

SCHIMBURI

● Schimb apartament 3 camere, de stat, cu două garsoniere. Str. Parcului nr. 22, bl. B.6, sc.B, et. 3, ap. 3. (13215)

OFERTE SERVICII

Execut lucrări dactilografie.
Telefon 124503, 129204.

● Profesor, meditez matematică pentru admitere la facultate și bacalaureat. Preț - 1500 lei/oră. Tel. 128563.

● Profesor, meditez matematică intensiv, ședințele de acomodare gratuite. Tel. 113973. (12940)

● Prepar la matematică, după ora 20,00. Tel. 172817. (13203)

LOCURI DE MUNCĂ

● Firma LIMCONF angajează de urgență lăcătuși confecții metalice, cu experiență, vîrsta maximă 35 ani. Contactați-ne la telefon 176554. (13187)

DIVERSE

● R.A.J.A.C. Iași atenționează toți beneficiarii, proiectanții și constructorii din municipiul Iași că proiectarea și execuția branșamentelor de apă-canal la rețelele publice se fac numai de către R.A.J.A.C. Iași și sub supravegherea tehnică a personalului nostru. Branșamentele proiectate sau executate de alte persoane fizice sau agenți economici sînt considerate ilegale, cu toate consecințele ce decurg din acest fapt.

Agenția de Turism NET organizează excursii în:

TURCIA - 27 noiembrie, 1 decembrie, 33.000 lei, autocar Mercedes Irannational.
POLONIA - 25 noiembrie

Informații și înscrieri la sediul agenției Casa Modei - Mezanin, orele 9.15 - 17.00.

● R.A. Locuința anunță persoanele care au obținut atribuiri de apartamente în ședința publică din 8 octombrie 1993, că dacă nu se vor prezenta pentru întocmirea formelor de contractare pînă la data de 26 noiembrie 1993, apartamentele atribuite vor fi disponibilizate și supuse spre opționare altor persoane, în următoarea ședință publică. Vor fi supuse aceluiași regim și apartamentele din blocurile A. Panu 1A, H5 Țigarete, D1 și D2 Independenței, pentru care nu se va face integral plata pînă la data de 29 noiembrie 1993, de către actualii contractanți, indiferent de data repartiției sau stadiului de contractare. Relații suplimentare la sediul R.A.L. din str. Smîrdan nr. 5, biroul de construcții și vînzări locuințe, camera 107, pentru definitivarea actului de vînzare cumpărare.

● S.C. OMNIA S.R.L. Iași anunță intenția de majorare a adaosului comercial de la 15 % la 30 % pentru vînzări en-gros, la articolele de papetărie, încălțăminte, marochinărie și produse industriale, începînd cu data de 24 decembrie 1993. (13216)

● S.C. AGROMEC S.A. - Popricani cu sediul în comuna Popricani, județul Iași, scoate la licitație mijloace fixe din dotarea formației de mecanizare A.E.I. Trifești. Licitația are loc vineri, 26.11.1993, ora 10,00, la sediul societății. Relații suplimentare la telefoanele 145322, 146509. (12943)

FELICITĂRI

● Cu ocazia aniversării zilei de naștere, soția și copiii transmit dragului lor Untu Gheorghe din Iași cele mai calde urări de sănătate, fericire și un sincer "La mulți ani!". (12939)

MATRIMONIALE

● Intelectuală, 1,72/49, doresc cunoștință cu domn de vîrstă apropiată. O.P. 3, C.P. 849. (907916)

Italian, patron office

import-export diamante, pietre prețioase și aur, absolut singur înauntrul sufletului, necasătorit, stare materială foarte bună, 48 ani, cu spiritul încă tînăr, prezentabil, de o fidelitate absolută, nebăutor, nefumător, maximă seriozitate, caut exclusiv domnișoară/doamnă tînără, frumoasă, afectuoasă, 20/35 ani, chiar și divorțată, interesată de cunoașterea mea doar în scopul unei căsătorii din dragoste.
Scrieți-mi, atașînd o fotografie.
Adresa mea: Camerin Giorgio, via San Salvatore 38/F, Valenza (AL), Italia, telefon 0131/953117NB.
Telefonare non serve, non voglio/scrieveti-mi tassativamente il italiano, non importa errori, per foto intendo faccia, fronte e profilo, intera persona, in piedi, fronte e profilo, la descrizione deve esser dettagliata plu'possibile, e'inutile scrivere senza i requisiti richiesti, la lettera verra'cestinata. Se dopo i tempi tecnici postali non riceveti riposta, la riposta vi e'gla stata data e'negativa non solecitate grazie. Tutto si fara'per corrispondeza fino alla mia decisione d'incontro.

DECESE

● **Cu adîncă durere în suflet ne luăm adio de la tata, ANTONESCU MIHAI, suflet nobil și neprețuit. O lacrimă curată vor lăsa pe tristul lui mormînt copiii, ginerii și nepoții. Nu te vom uita niciodată. Dumnezeu să-l ierte !. Cortegiul funerar va porni din str. Spital Pașcanu nr.2 Iași, joi, 25 -11 -1993, ora 12**

Familia anunță cu nemărginită durere încetarea din viață a celei care a fost

REABOI LIVIA MARGARETA

o deosebită soție, mamă și bunică. Înmormîntarea va avea loc miercuri, ora 14.00, la cimitirul Petru și Pavel Iași. Odihnească-se în pace.

● **Ion, Ileana și Dan-Ștefan Antohe anunță încetarea din viață a mamei, ANTOHE VERGINIA-MARIA. Înmormîntarea joi, 25.11.1993, ora 11,00, la cimitirul Eternitatea. (13207)**

● **Soția și fiica anunță cu adîncă durere stingerea din viață a celui care a fost EMILIAN NICOLAU, un soț și tată de aleasă omenie. Înmormîntarea va avea loc în ziua de 25.11.1993, orele 13,00, la cimitirul din satul Holboca, județul Iași. (13217)**

CONDOLEANȚE

Colectivul S.C. ROMTEX S.R.L. Iași, își exprimă profund regretul pentru moartea fulgerătoare a distinsei doamne

prof. VERA ȘTEFANOVICI

și transmite sincere condoleanțe familiei îndurerate.

Colectivul Biroului Mecano-energetic-investiții din cadrul S.C. Tomiris S.A. Iași, este alături de domnișoara Claudia Butnaru la marea durere pricinuită de decesul mamei și ii adresează sincere condoleanțe.

● **Regretăm despărțirea neașteptată de cel ce ne-a fost rudă și prieten, FOCA VASILE (LICĂ). Sîntem alături de voi la această mare suferință care vă apasă sufletele voastre tinere, Doina și Ilona. Dumnezeu să-l ierte. Fam. Hen Gustav și Lucica. (907915)**

● **Conducerea Universității "Mihail Manoilescu" Iași, întregul colectiv de cadre didactice și personalul administrativ sînt alături de colegul lor, conf. dr. Gheorghe Petrescu, în greaua pierdere suferită prin dispariția mătușii sale și-i transmit sincere condoleanțe. (13201)**

● **Familia Fialcovschi transmite sincere condoleanțe domnului profesor Mircea Ștefanovici pentru pierderea suferită prin moartea soției. Nu o vom uita niciodată pentru bunătatea sufletească. (13204)**

● **Familiile Frunză și Dobrescu sînt alături de familia Ștefanovici în imensa pierdere suferită prin dispariția VEREI ȘTEFANOVICI.**

● **Georgeta Istrate regretă dispariția celei care a fost ANTOHE VERGINIA-MARIA și este alături de copiii săi. (13207)**

● **Familiile Grigoraș și Slabu regretă trecerea în neființă a prietenei lor VERA ȘTEFANOVICI și sînt alături de Mircea și Roxi la această grea încercare. (13208)**

● **Carmen Alexandru și Moni condoliază pe Roxi și Mircea la greaua încercare. (13209)**

● **Familia E. Zbranca este alături de Roxana și Mircea la tragica dispariție a mamei și soției, VERA ȘTEFANOVICI. Odihnește-te în pace, buna noastră prietenă. (13214).**

● **Salariații S.C. AGROMEC S.A. Holboca își exprimă regretul pentru pierderea prematură a tehnicianului EMILIAN NICOLAU și transmît familiei îndoliate sincere condoleanțe. (13217)**

● **Colegii medici din clinica I Medicală Cardiologică Iași sînt alături de d-na dr. Ileana Antohe, exprimîndu-i sincere condoleanțe pentru pierderea suferită. (13218)**

● **Colectivul de muncitori ai Atelierului nr. 3 S.C. COMPAN transmit sincere condoleanțe maistrului Filimon Dumitru pentru moartea fulgerătoare a nepotului drag. (12944)**

● **Cu nemărginită durere și emoție au aflat colegii din Catedra de matematică despre sfîrșitul prematur al celei care a fost VERA ȘTEFANOVICI, distins cadru didactic la Catedra de limbi străine a Universității Tehnice "Gh. Asachi". Transmitem întreaga noastră compasiune familiei îndoliate, a colegului Mircea Ștefanovici și ne rugăm bunului Dumnezeu ca să poată depăși această grea încercare. (12945)**

MULȚUMIRI

● **Familia Duda aduce mii de mulțumiri celor care au fost alături de ei la marea durere pricinuită de decesul celei care a fost BĂLUȚ VIRGINIA. (13214)**

EDITOR

Nord-Est s.r.l.
Str. Smârdan nr. 5
Tel. 17.25.57 (centrala)
Fax 14.45.77

Președinte
Alexandru LĂZESCU
Vicepreședinți
Florin ZAMFIRESCU
Cezar CALUSCHI
Director executiv
Gabriel RUSU

Monitorul
Monitorul expres
Str. Smârdan nr. 5
Tel. 17.25.57 (centrala)
Fax 14.45.77

DAN RADU
Redactor șef

OVIDIU ȘIMONCA
redactor șef adjunct
TUDOR AGAVRILOAEI
secretar general de redacție

EVENIMENT: TONI HRIȚAC (șef secție) Mihaela Cănănău, Dan Fodor, Cristian Hanganu, Dragoș Huțanu, Silviu Labeș, Cristina Leca, Cristian Medeleanu, Sorin Simon, Adina Scutelnicu, Ovidiu Scutelnicu, Săndel Tacu.
FOTOREPORTER: Constantin Plop
POLITIC: Lucian Postu (șef secție), Radu Meșniță, Cristian Racu
ECONOMIE: Costel Stroescu (șef secție), Mihaela Brezeanu, Alin Tocan.
REPORTER SPECIAL: Vasile Cojocariu
CULTURĂ: Dorin Popa
SPORT: G.I.Nicolae (șef secție), Leonard Cănănău, G. Anghel, Victor Grădinariu, I.C. Teodor
REDACTOR DE SERVICIU: Ion N. Oprea
GRAFICĂ: Lucian Amarii, Daniel Melinte
RECLAMĂ-PUBLICITATE: Maria Vornicu, Liliana Cozma
CULEGERE-TEHNOREDACTARE COMPUTERIZATĂ:Cornelia Agavriloaei, Cerasela Cîrimpei, Petronela Macovei, Florin Pavel, Liliana Signeanu,Mihaela Spineanu.

SECRETARIAT: Daniela Gongescu, Gabriela Pisaltu.

RADIO Nord-Est
70,76 MHz
Bd. Copou 19;
Tel. 145530; fax 146363

DIRECTOR DE PROGRAME:
Cristina Popescu
DIRECTOR DE PRODUCȚIE:
Livia Susanu

NORD-EST PRESS
- Agenție de știri -
Str. Smârdan 5; Tel. 144776; fax 14.45.77

EDITOR : Mona Dîrțu
Redactor: Dana Scripcă

Compania de publicitate *NORD-EST*
Membră I.A.A. (International Advertising Association)

Birouri: - str. Smîrdan nr. 5, tel. 17.25.57 (centrala), fax. 14.45.77 sau
- Casa Modei et. 1 str. Stefan cel Mare și Sfînt
SECRETAR EXECUTIV
Cristina Lozneanu

ABONAMENTELE se pot face la orice oficiu poștal din țară. MONITORUL figurează în Catalogul Presei interne la poziția 838.

Tipar offset
MULTIPRINT
Iași, Strada Sf. Lazăr nr. 49

Camera de Comerț și Industrie Iași
- oferte -

1. "Camera de Comerț și Industrie Iași deține o ofertă de autobuze IKARUS, atît noi, din tipurile cele mai moderne, cît și fabricate cu 10-15 ani în urmă, pentru transport urban și interurban. Oferta mai cuprinde și troleibuze simple și articulate și piese de schimb IKARUS. Plata se poate face și în lei.

Relații la Camera de Comerț și Industrie Iași - Departamentul Relații Interne".

2. "În perioada 2-9 decembrie a.c. se va desfășura la Poiana Brașov, Salonul Comercial SPORT-TURISM-CADOURI, organizat de Camera de Comerț și Industrie a României împreună cu Camera de Comerț și Industrie Brașov și ministerele de resort, unde vor fi prezenți:

- producători de articole de îmbrăcăminte și încălțăminte destinate sporturilor și turismului;
- comercianți en-gros și en-detail;
- societăți comerciale de turism, oficii județene pentru tineret și sport, asociații și cluburi sportive.

La această manifestare se vor realiza contacte de afaceri, lansări de comenzi, perfectări de contracte comerciale, informări reciproce pe profil.

Relații suplimentare la Camera de Comerț și Industrie Iași - Departamentul Relații Interne".

☎ TELEFOANE UTILE

☎ SALVARE: 961
☎ POMPIERI: 981
☎ POLIȚIE:
Inspectoratul Județean 146666, 140-020, 146840; Municipiu - 146850; Serviciul Circulație - 140070.
☎ AGENȚIA C.F.R.: 147673
☎ INFORMAȚII GARĂ: 146333
☎ AUTOGARĂ: 146587
☎ TAXICOM, dispecerat: 953, 146593
☎ AGENȚIA TAROM: 115239
☎ INFORMAȚII AEROPORT: 178126
☎ STAȚII PECO: Baș Ceauș - 176865; Aurel Vlaicu - 175812; Bucium - 132891; Crișan - 112182; Păcurari - 164142; Sărărie - 147480.
☎ DISPECERATE: R.A. Gaz-Metan - 141737; R.A. Apă-Canal - 142451; Renel - 147070, deranjamente - 147070; Termoficare - 141956; R.A. Locuința - 112434; Telefoane - Deranjamente - 921; Protecția mediului - 147010.
☎ GARDA FINANCIARĂ: 114065, 112427.
☎ ADMINISTRAȚIA FINANCIARĂ: 143030
☎ NOTARIAT: 147574
☎ TRIBUNAL: 146300
☎ PROCURATURĂ: 146630
☎ CAMERA DE COMERȚ: 117757
☎ CENTRUL MILITAR JUDEȚEAN: 146370
☎ HOTELURI: Moldova - 142225; Traian - 143330; Unirea - 142110; Sport - 137817.
☎ POLICLINICA CU PLATĂ: triaj informații - 117244
☎ OFICIUL JUDEȚEAN PENTRU PROTECȚIA CONSUMATORILOR: 145392

Poza din pagina opt

Cetățeanul ARCADIE DUBEȚ, directorul R.A. Termoficare, în travesti, fără fular și șubă, arătîndu-și întreaga preocupare pentru confortul termic al ieșenilor.

Ce mai fac vedetele muzicii pop

Whitney Houston

■ După doi ani de tratament, băieții de la Status Quo s-au lăsat de cocaină... Tratamentul a reușit, și băieții s-au pus pe muncă. Ei promit să cînte pînă în anul 2000. Motivele hărniciei se ghicesc dintr-un simplu calcul: vindecarea i-a tapat de mai mulți bani decît scoteau din buzunar pe vremea cînd se drogau cu cocaină, pe care dădeau cam 1000 de lire o dată la două-trei zile. De, costă protecția socială și în Anglia...

■ Whitney Houston s-a supărat pe niște ziariști care i-au spus în scris "Graso!", și pe urmă, cînd doamna s-a subțiat dintr-o dată, s-au gîndit că, pur și simplu, d-na Houston o fi luat și ea niște pilule de slăbit. Ori, doamna n-a pus pastilă în gură și, mai mult, s-a întrerupt din cîntat pe scenă la Elscort ca să anunțe că, de fapt, s-a mai rotunjit în timpul sarcinii și acum are timp berechet să se vadă cu domnii jurnaliști la tribunal.

■ Michael Jackson, pe vremea cînd avea domiciliul stabil, s-a gîndit să ajute firma Disney, aflată în mare suferință financiară. Compania tocmai se fălește cu un gol de cîteva sute de milioane de dolari la încasări. Nu trebuie înțeles că Michael a băgat mîna în buzunar ca să acopere golul. Jackson s-a gîndit să procedeze ca între artiști: s-a repezit la tablourile care atîrnau pașnic pe pereții camerei de hotel, le-a dat jos și le-a înlocuit cu desene înfățișîndu-i pe Donald rățoiul, cîinele Pluto și Mickey Mouse. Mai mult, după un răstimp de gîndire, Michael s-a pus pe făcut copii.

■ Paul McCartney a participat în secret la înregistrarea unui disc cu muzică de dans. Motivul - pe de o parte, ambiția de a se impune și în discoteci, iar pe de alta, alergia fanilor genului la numele McCartney. Albumul, intitulat "Strawberry, Oceans, Ships, Forest" conține nouă piese instrumentale, iar pe copertă este trecut numele "The Fireman".

■ De bucurie că i-a ieșit concertul de la Madison Square Garden, Rod Stewart s-a apucat să cînte în miezul nopții pe o stradă din New York. A luat imediat o găleată de apă în cap de la un locatar.

■ Un nou concert pop organizat la 1 decembrie, în sprijinul campaniei mondiale anti-SIDA se va desfășura la Wembley Arena, din Londra, cu casa închisă. Toate cele 11.000 de bilete s-au epuizat în 14 de ore. Capete de afiș: George Michael, în rîndul cîntăreților, și prințesa Diana, în cel al spectatorilor.

■ "Supergreii" Sting, Boy George, Elton John, Lisa Stansfield, Tom Jones și Bryan Ferry lucrează la un disc ce va include variante rock ale pieselor clasice semnate de George Gershwin. Criticii zice că miroase a blasfemie.

Un bărbat de 24 de ani s-a căsătorit cu o femeie de 85 de ani

Ea are 85 de ani, el numai 24! Ea măsoară 1,50 m, el 1,90 m. Și totuși trăiesc amor nebun de peste 6 ani. Lui Lucas Botha, muncitor într-o centrală electrică din Pretoria, puțin îi pasă de convențiile sociale. Annie e bătrînă. Și ce dacă? Zîmbetul ei îmi taie respirația. Ce vedeți rău în asta? Dragostea dintre cei doi "porumbei" a fost instantanee. Lucas se îndrăgostește de la prima vedere de infirmiera pensionară. Cîteva săptămîni mai tîrziu cei doi se vor căsători. Descendența bunicuței - 3 copii, 2 nepoți și 3 strănepoți au fost pur și simplu încîntați.

"Cînd o iau în brațe, Anna freamătă ca o puștoaică de 18 ani", ne destăinuie fericitul mire. **(după V.S.D.)**

HOROSCOP

BERBEC *(21 mart. - 20 apr.):*
Încrederea în forțele proprii poate să vă facă să ignorați existența unor obstacole. Nici ajutoarele pe care le primiți nu sînt suficiente pentru a depăși momentul delicat.

TAUR *(21 apr. - 20 mai):*
Deși sînteți o persoană hotărîtă și în cele mai multe împrejurări dați dovadă de tenacitate, aveți momente cînd vă lăsați cuprins de ezitări ciudate. Nu e bine să acționați sub impulsul lor.

GEMENI *(21 mai - 21 iun.):*
Cifra de afaceri urcă în mod semnificativ. Succesul financiar nu trebuie să vă acapareze tot interesul. Riscați să vă îndepărtați prea mult de cei dragi.

RAC *(22 iun. - 22 iul.):*
Capacitatea de muncă este medie. Cu toată seriozitatea și cu tot profesionalismul nu reușiți să faceți față tuturor solicitărilor. Încercați să nu dați vina pe soartă.

LEU *(23 iul. - 22 aug.):*
Vă apropiați de atingerea obiectivului pe care vi l-ați propus în urmă cu două săptămîni. Nimic potrivnic nu se arată în cale: continuați cu aceeași perseverență.

FECIOARĂ *(23 aug. - 22 sept.):*
Sînteți un bun administrator. Calitățile dvs. manageriale sînt apreciate de colectivul în care lucrați. Sănătatea nu ridică probleme.

BALANȚĂ *(23 sept. - 22 oct.):*
Lipsa de implicare în probleme care privesc viața colectivității în care lucrați vă poate izola. Teama de a nu comite o nedreptate nu justifică imparțialitatea dvs.

SCORPION *(23 oct. - 21 nov.):*
Tonusul dvs. fizic și intelectual este în vizibilă scădere. Fără să neglijați problemele de fiecare zi, vă sfătuiesc să încercați o escapadă sentimentală. V-ar remonta.

SĂGETĂTOR *(22 nov. - 21 dec.):*
Nu irosiți ocazia care vi se oferă. S-ar putea să nu vă mai întîlniți curînd cu o conjunctură atît de favorabilă. Dacă este nevoie, mai lăsați de la dvs.

CAPRICORN *(22 dec. - 19 ian.):*
Sănătatea, fără să vă îngrijoreze, vă dă bătaie de cap. Migrenele vă fac necomunicativ și irascibil. Randamentul e în scădere. Nu prea aveți chef de ceilalți.

VĂRSĂTOR *(20 ian. - 18 febr.):*
Încercați să reveniți pe linia de plutire, dar nu aveți consecvența necesară. Relațiile care v-au susținut ascensiunea s-au deteriorat și fără ajutorul lor vă descurcați mai greu.

PEȘTI *(19 feb. - 20 mart.):*
Dorința de a ieși prea tare în față poate fi sancționată de ceilalți. Nervozitatea vă poate face să gafați. Fiți precaut în afirmații. Ce puteți strica azi, veți recîștiga cu greutate.

LEGENDA:
- vă paște ghinionul
- prudența e mama înțelepciunii
- n-aveți nimic de pierdut
- șansa vă surîde

CE MUZICĂ PREFERĂ BRITANICII

(topul difuzat pe 22 noiembrie 1993)

20. Naughty By Nature - Hip Hop Hooray
19. Terence Trent D'Arby - Let Her Down Easy
18. Heart - Will You Be There
17. Pauline Henry - Feel Like Makin Love
16. Lesley Garrett & Amanda Thompson - Ave Maria
15. 2 Unlimited - Maximum Overdrive
14. Guns'N'Roses - Ain't It Fun
13. K. Klass - Let Me Show You
12. Cappella - U Got To Let The Music
11. Goodmen - Give It Up
10. The Dooble Brothers - Long Train Runin'
9. Mariah Carey - Hero
8. Urban Cookie Collective - Feels Like Heaven
7. Soul Asylum - Runaway Train
6. Janet Jackson - Again
5. Culture Beat - Got To Get It
4. Dina Caroll
3. Bryan Adams - Please Forgive Me
2. Elton John & Kiki Dee - Real Love
1. Meat Loaf - I Do Anything For Love

În fiecare sîmbătă, de la ora 15.00, numai la RADIO NORD-EST

TOP 15 - ediția a XV-a

6-Nov	13-Nov	20-Nov	Interpretul, melodia, albumul
	New entry	15	NEW ORDER - "World" (REPUBLIC)
5	11	14	JANET JACKSON - "If" (JANET)
	New entry	13	U2 - "Stay (Faraway so close)" (ZOOROPA)
New entry	14	12	TERENCE TRENT D'ARBY - "Baby let me share my love" (SIMPHONY OR DAMN)
New entry	12	11	LENNY KRAVITZ - "Is there any love în your heart" (ARE YOU GONNA GO MY WAY)
1	2	10	4 NON BLONDS - "Dear Mr. President" (BIGGER BETTER FASTER MORE)
6	6	9	BITTY McLEAN - "It keeps raining (Tear from my eyes)
	New entry	8	AEROSMITH - "Cryin'"(GET A GRIP)
11	9	7	JANET JACKSON - "Again" (JANET)
13	8	6	PETER GABRIEL - "Fiss the frog" (US)
New entry	10	5	THE FATIMA MENSIONS - Shinny happy people" (BERTIER BROCHURES)
9	5	4	SADE - "Kiss of life" (LOVE DELUXE)
2	1	3	NIRVANA - Rape me" (IN UTERO)
7	4	2	4 NON BLONDS - "Spaceman" (BIGGER BETTER FASTER MORE)
4	3	1	*BON JOVI - "I believe" (KEEP THE FAITH)*
		1	PET SHOP BOYS - "Go west" (VERY)
PROPUNERI		2	ULTRAMARINE - "Happy land" (UNITED KINGDOMS)
		3	SEBADOH - "Homemade" (BUBBLE & SCRAPE)
		4	TINA TURNER - "Disco inferno" (WHAT'S LOVE GOT TO DO WITH IT)

Concursul organizat de **Radio Nord-Est** și **Monitorul** (cotidian de informație)

Talonul care ne plătește întreținerea

Numărul 8 -luna noiembrie

Aduceți setul complet de 12 taloane la sediul redacției **Monitorul** (Str.Smîrdan nr.5). Astfel puteți participa la tragerea la sorți care va desemna cei 10 cîștigători ai acestei luni.
Pentru aceștia, **Radio Nord-Est** și **Monitorul** vor achita costul întreținerii pe luna noiembrie.

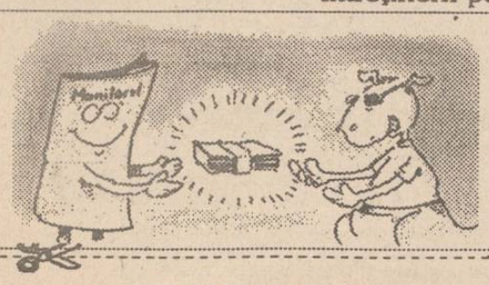

Numele .....
Prenumele .....
Adresa .....
.....
B.I. seria ..... nr. .....
Profesia .....
Virsta .....tel. .....

FORME

ORIZONTAL: 1) Forme. 2) Forma la dativ a pronumelui personal noi (reg.) ● Altă formă de rît ● În formă de oală... dar de lut. 3) Locul de muncă al formatorilor (pl.) 4) Sînt în formă! ● Miez de nucă! 5) Capăt de amnar! ● A forma. 6) Scoate formele în evidență ● Formă de cui. 7) Primele intenții ale oricărui ideal! ● Joc al minții de proveniență orientală ● De două ori la gingie! 8) Formă de stat. 9) Schimbă forma feței. 10) Formă de relief ● Grămadă mare de fîn de formă cilindrică sau conică.

VERTICAL: 1) Formare. 2) Se formează pe cer ● Scoase din apă. 3) De ochii lumii. ● Marcă de lampă TV. 4) Formă de relief. 5) Altă formă de viață ● Forme de asuprire. 6) Iute (reg.) ● Forme laterale! ● Locul sigiliului. 7) A forma rezerve ● Material pentru făcut diferite forme. 8) Un singur format. 9) Zboruri în formație ● Marcă de autoturism românesc. 10) Sub alte forme decît cele legale... ●...dar în esența oricărei legi!

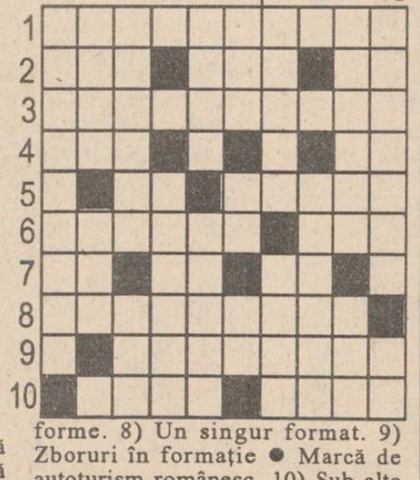

DICȚIONAR: NOO;RUT;ORM; PCL; IUT; ARO
(Dimitrie ANTONESEI)

MONITORUL SENTIMENTAL

Nu-ți poate rezista prea mult

Linda. În concepția mea, ar trebui să grăbești lucrurile, făcînd o nouă încercare! Chiar dacă vei greși, nu trebuie să te dai bătută pentru că ești de-abia la început și, după cum reiese din scrisoarea ta, trăiești din plin acel gen de sentiment care se vindecă cel mai greu: dragostea la 17 ani...

După prima iluzie (și deziluzie în același timp) de la 14 ani, după ce ai suferit, "atît de mult...", ai crezut că nu va mai fi cazul să treci prin astfel de situații. De atunci au trecut trei ani și eu trebuie să înțeleg că în tot acest timp ai avut un singur prieten și nu ai mai iubit pe nimeni?! Deci, nu poate fi vorba de o experiență prea mare în materie de "vrăjeli".

De curînd, te-ai îndrăgostit iarăși, de data aceasta de un băiat pe care l-ai cunoscut acum trei ani de zile, pe care îl revedeai în fiecare zi la școală, dar căruia i-ai descoperit de-abia acum "calitățile", trezindu-te dintr-o dată în plină iubire neîmpărtășită. Și aceasta pentru că el, deși în aparență te simpatizează, "nu poate să fie aproape de nici o fată și în nici un fel, nici fizic, nici spiritual" sau, după propriile lui afirmații: "nu am chef, nu am timp pentru mine, dar pentru o fată?! Nu vreau să mă complic, nu mă pasionează lucrul ăsta"...

În general, nu prea iubim oamenii pentru calitățile lor (frumusețe și inteligență), deși la început acestea sînt cea mai importantă motivație a "roșelilor", "bătăilor mai repezi de inimă" etc. sau, cel puțin, ni se par a fi cele mai de luat în seamă. Frumusețea și inteligența unui bărbat ne poate cuceri, dar nu ne fac neapărat să-l și iubim. Cu timpul descoperim că nu au însușiri mai presus decît cei din jurul lui iar apoi calitățile se transformă în defecte. După părerea mea, frumusețea sufletului celui care ne-a stîrnit interesul prin frumusețe fizică, prin inteligență și compatibilitatea perfectă dintre sufletele noastre sînt cele două principale motive ale iubirii.

Deci, iubirea ta nefiind deocamdată împărtășită și necunoscîndu-l aproape deloc pe cel ce afirmi că-l iubești, nu te poți declara atît de prinsă în mrejele ei. "Pledoaria" mea nu a fost făcută din duritate ori din răutate, ci cu un scop precis: în momentul în care vei face "marea încercare" să fii deja pregătită, gîndindu-te că s-ar putea să eșuezi și aceasta n-ar fi chiar sfîrșitul ori "marea nefericire".

Dar pentru că te declari îndrăgostită cu adevărat, ar trebui să încerci să ți-l apropii pe cel spre care se îndreaptă sentimentele tale. Ai așteptat destul și acum trebuie să faci și tu un pas înainte! Pentru aceasta nu e neapărat nevoie să renunți la mîndrie ori să te umilești. Dragostea pe care o simți (și a cărei intensitate va trebui să o mai ascunzi și chiar să o reduci o perioadă de timp) este puternică și sinceră și nu trebuie să-ți fie rușine de ea... Deci (chiar dacă ești fată), ce-ai zice de o invitație sau de o plimbare în oraș?! Bineînțeles, o invitație făcută cu puțină "pregătire" înainte și cu mult tact.

Afirmațiile pe care el le-a făcut despre fete sînt cu siguranță false. Cu alte cuvinte, este și puțin meschin și de aceea îți trebuie mai mult tact, pentru a-i demonstra că ești tot atît de inteligentă ca și el. Într-un fel, poți lua cuvintele lui ca un avertisment pentru tine: "Stai deoparte...!" Și acesta e cel mai mare motiv de bucurie: înseamnă că nu-ți poate rezista prea mult!

ANA-MARIA

BIBLIOTECA CENTRALĂ UNIVERSITARĂ „M. EMINESCU" IAȘI

IAȘI

Prezicătoarea Oltea Maier a descoperit un cadavru citind în Psaltire

Pag. 3

INTERN

Convenția Democratică nu va participa la festivitățile de la Alba Iulia (p.4)

SPORT

România debutează astăzi în Campionatul Mondial de Handbal

JOI
25 noiembrie
1993
An III,
Nr. 276 (730)
8 PAGINI - 80 LEI

cotidian de informaţii

Monitorul

Înainte de a anunța Poliția, Salvarea sau Pompierii, sunați la MONITORUL!
Telefon: 17.25.57

Director onorific: AUREL LEON
Redactor șef: DAN RADU

MĪNUTE DE GROAZĀ ÎN SPĪTALE

■ *o pană de curent a pus în pericol viața oamenilor aflați pe masa de operație sau în secția de reanimare*

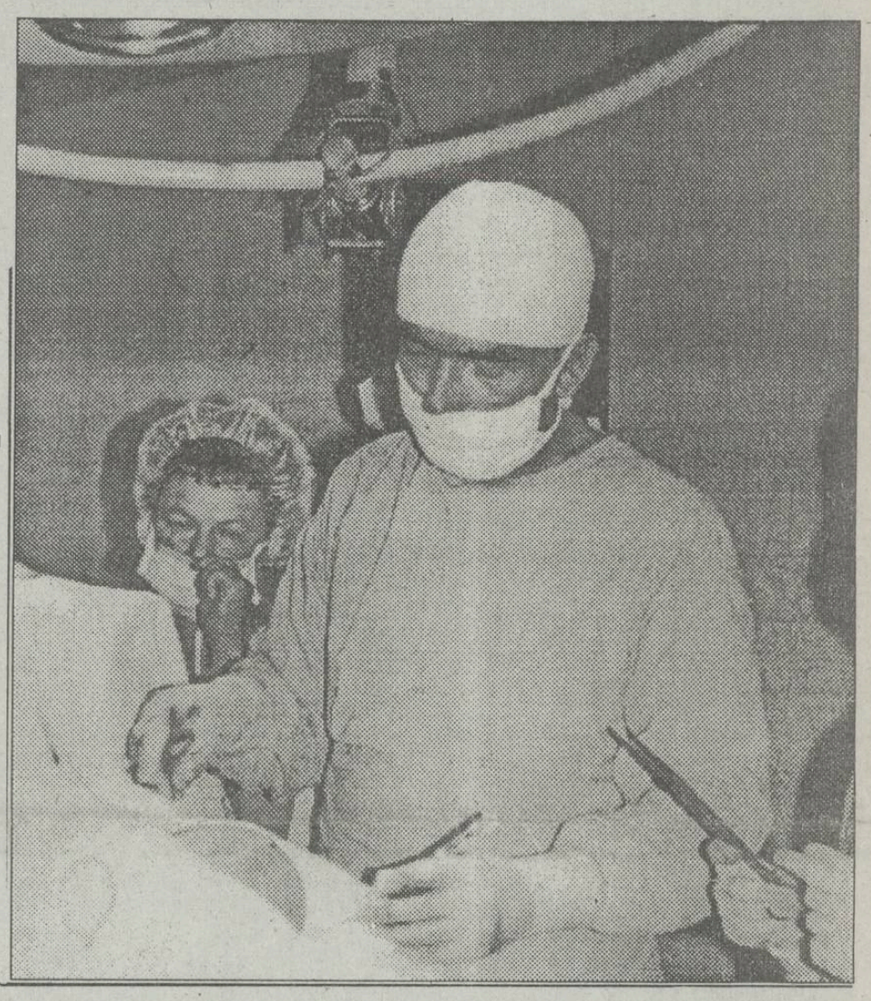

Personalul medical din cîteva spitale ieșene a fost cuprins de panică în cursul dimineții de ieri. Panica generală s-a datorat întreruperii curentului electric care a afectat programul operator. Astfel, în jurul orei 6,00, la Spitalul de Neurochirurgie din Tătărași, căderea rețelei de curent electric a surprins pe medicul Hortensiu Aldea în plină intervenție chirurgicală pe creierul unui pacient adus în regim de urgență, într-o stare de comă profundă. "Trebuie să recunosc că, atunci cînd s-a întrerupt lumina, pentru un moment mi-am pierdut calmul. Spre norocul pacientului, după un minut curentul electric a revenit, exact cît să încheiem cu bine operația" ne-a declarat dr. Hortensiu Aldea, șeful secției II neurochirurgie. În total, la Spitalul de Neurochirurgie, lumina a fost întreruptă circa 15 minute. Secția cea mai afectată a fost reanimarea, ai cărei pacienți, imobilizați la pat, necesită o supraveghere permanentă. Mai puțin norocoși, vecinii lor, pacienții Spitalului de copii "Sf. Maria" au stat în întuneric două ore și jumătate, de la 6,00 la 8,30. Din această cauză a fost decalat programul operator, care, în mod normal, începe în jurul orei 7,00. Cu lumînări în mîini, personalul medical se agita prin spital încercînd, în condiții de "camuflaj", să acorde un minimum de asistență micilor pacienți.

Această situație nu este singurală, spitalele confruntîndu-se de mai multe ori pînă acum cu asemenea probleme. În aceste condiții, cine își asumă răspunderea în cazul în care un pacient moare pe masa de operație? **(Mihaela CĂNĂNĂU)**

CE MAI E NOU

Mecanicii de locomotivă vor fi convocați vineri în fața Comisiei de disciplină a S.N.C.F.R.

Marți, 23 noiembrie, mecanicii de locomotivă, cărora li s-a desfăcut contractul de muncă în urma grevei din luna august, s-au prezentat la Comisia de disciplină a S.N.C.F.R. Fără a primi explicații, liderii sindicali au fost convocați în fața Comisiei vineri, 26 noiembrie. Miercuri, la solicitarea ministrului Transporturilor, are loc o întîlnire între Ioan Vlad (președintele Federației Sindicale a Mecanicilor de Locomotivă) și Paul Teodoru, ministrul Transporturilor. Între timp, în data de 22 noiembrie, prin dispoziția nr.314/8/122, a lui Titi Eremia, director general S.N.C.F.R., celor 20 de mecanici de locomotivă cărora li s-a desfăcut contractul de muncă li se retrag legitimațiile și li se interzice accesul în regionala C.F.R. Ca urmare a contrasemnării dispoziției de către Teodor Cuzino și de președintele S.N.C.F.R., Nicolae Ionescu, marți 23 noiembrie, conducerea regionalei București Triaj emite ordinul nr.3266, interzicînd accesul în regională, unde Federația Sindicală își are sediul, d-nilor Vasile Haranaciu, Dima Florea și Gheorghian Ion.

"Procesul lui Ceaușescu s-a făcut în pripă"

Comisia Decembrie '89 l-a audiat ieri pe fostul procuror general al României, Mugurel Florescu. "Acesta a recunoscut că procesul lui Ceaușescu a fost făcut în pripă și că nu s-au respectat regulile unui proces adevărat". În rest, s-a arătat a fi foarte "ermetic" în privința teroriștilor, mărturisind că el, ca jurist, "nu se poate hazarda să facă declarații fără probe". Un membru al Comisiei ne-a declarat că Mugurel Florescu a înaintat Comisiei un raport privind aceste evenimente, reflectînd opiniile Procuraturii. Acest fapt nu a fost însă confirmat și de ceilalți parlamentari.

2.000 lei pe lună pentru deținuții politici

Guvernul României a hotărît acordarea unor indemnizații lunare persoanelor care au suferit de pe urma dictaturii comuniste. Cuantumul acestor indemnizații se ridică la 2.000 lei, în cazul deținuților politici condamnați pe baza unei hotărîri judecătorești, persoanelor internate din motive politice în spitale de psihiatrie, persoanelor deportate în fostul U.R.S.S. după data de 23 august 1944. În cazul persoanelor care au avut domiciliu obligatoriu, cuantumul indemnizației lunare se ridică la 1.700 lei. Aceste ajutoare sînt acordate retroactiv, începînd cu data 20.10.1992. De asemenea, Guvernul acordă o indemnizație de 10.000 lei soțiilor ai căror soți au decedat, au dispărut sau au fost exterminați în timpul detenției, numai dacă acestea nu s-au recăsătorit. **(Sandu TACU)**

Ion Țiriac a plătit cea mai mare sumă din istoria tenisului pentru drepturi de publicitate

Ion Țiriac a plătit cea mai mare sumă din istoria tenisului, pentru turneul de la Roma. După ce a făcut din Turneul EUROCARD CLASIC competiția din cadrul ATP cu cele mai mari premii, Ion Țiriac a achiziționat, pentru aproximativ 25 milioane D.M., drepturile de market și publicitate ale Turneului OPEN de la Roma - cel mai mare turneu pe zgură, după Roland Garros. Vestea a explodat în presa germană și italiană în această săptămînă, ne informează MEDIAFAX.

21 de români practică "alba-neagra" în centrul orașului francez Nisa

22 de persoane originare din țările Europei de Est, care organizau, de la începutul verii, jocuri de cărți interzise, pe străzile orașului Nisa din sudul Franței au fost interpelați de poliție, anunță AFP. Un ceh și 21 de români, toți cu acte în regulă, cu cereri de azil sau deținînd viză turistică, au organizat în centrul orașului francez un veritabil cazinou. Principiul este de a lăsa la început jucătorii să cîștige, după care miza este dublată, triplată, obligînd naivii să meargă mai departe. Cu ajutorul complicilor, care dau alarma sub pretextul sosirii poliției, "masa de joc" se strînge rapid și eventualii cîștigători rămîn cu buza umflată. Autorii acestor jocuri pe bani urmau a fi citați marți, în fața tribunalului corecțional din Nisa.

Michael Jackson se află la Londra la dezintoxicare

După ce megastarul american și-a suspendat concertele pe care trebuia să le susțină în America de Sud, acesta a dispărut de la domiciliul său. Surse apropiate cîntărețului au declarat că Michael Jackson se află în Europa, la o cură de dezintoxicare după consumul de analgezice. Acest tratament este făcut într-o clinică din Londra, sub conducerea medicului Bauchamp Colclough, care i-a mai tratat pe Elton John și Paul McCartney. După tratament, Michael Jackson va reveni în America pentru a compărea în fața unui tribunal, în urma acuzațiilor că Michael Jackson a abuzat sexual de un tînăr de 13 ani. Cinci foști membri ai gărzii sale personale l-au dat în judecată pe Michael Jackson susținînd că au fost concediați deoarece știau prea multe despre viața cunoscutului cîntăreț. Cei cinci susțin că, mai multe nopți, Michael Jackson le-a petrecut în compania unor băieți între 10 și 14 ani. **(NEP)**

Producătoarea nr. 1 de băuturi răcoritoare din lume

Coca-Cola

Începînd cu ziua de luni, 8 noiembrie 1993, vînzarea cu ridicata la sediul companiei noastre, din Calea Chișinăului nr. 47, se va face astfel:

Cantitatea minimă este de 10 navete, iar prețurile de vînzare (inclusiv T.V.A.) sînt:

1. Pentru sticla de 250 ml: lichidul, 139,25 lei/sticlă, 3342 lei/navetă, iar garanția este de 50 lei/sticlă și 2000 lei/navetă.
2. Pentru sticla de 1 litru: lichidul, 460,16 lei/sticlă, 5522 lei/navetă, iar garanția este de 150 lei/sticlă și 3000 lei/navetă.

Coca-Cola

48 de milioane lei un apartament în centrul Iașului

■ *prețurile diferă de la o locuință la alta, chiar dacă sînt situate în aceeași zonă și au același număr de camere*

Prețurile cu care sînt oferite spre vînzare apartamentele construite cu cîțiva ani în urmă diferă foarte mult între ele, deși au același număr de camere și sînt amplasate în aceleași zone ale orașului. Acest preț nu reprezintă valoarea reală a locuinței ci, în primul rînd, suma de bani de care are nevoie vînzătorul. Un exemplu în acest sens îl reprezintă situația din cartierul Nicolina, unde prețul unui apartament cu trei camere oscilează între 6 și 19 milioane de lei. Situația este valabilă pentru toate celelalte zone ale orașului: pentru Centru, Independenței, zona Sala Sporturilor, Tg. Cucu, prețul oscilează între 10 milioane de lei și 48 de milioane lei pentru un apartament de trei camere; pentru Tătărași, Păcurari, Podu Roș, Autogară, sumele cu care sînt oferite apartamentele de trei camere sînt cuprinse între 13 milioane de lei și 35 milioane de lei. În cartierele Mircea cel Bătrîn, Alexandru cel Bun, Canta, Frumoasa și Dacia prețul ofertelor este cuprins între 4 și 12 milioane lei. Această situație se datorează, în primul rînd, ratei mari a inflației care nu permite unui potențial investitor în construcții să facă un calcul estimativ al tuturor cheltuielilor. **(Alin TOCAN)**

O fetiță de 11 ani a furat pentru că nu mai putea suporta foamea

■ *ea a fost internată la Centrul de Primire a Minorilor*

Paraschiva Axinia era elevă în clasa a IV-a la Școala Generală numărul 38 din Iași și locuia la căminul internat al Liceului "Costache Negruzzi" din Iași. În momentul de față, această fetiță este internată la Centrul de Primire a Minorilor, deoarece a fost prinsă furînd un borcan de compot și un pachet de biscuiți de la Hala Centrală. Paraschiva mai are o soră internată la căminul internat "C. Negruzzi" și singurul care le ajută este tatăl lor, Gheorghe, angajat la Regia Autonomă Județeană Apă-Canal Iași. Mama lor le-a părăsit de mai multă vreme, fără a mai da vreun semn de viață. În ultima vreme, înfreaga leafă a tatălui nu a ajuns pentru a achita taxele pentru masa și cazarea fetelor, acestea fiind nevoite să se descurce singure. Sora mai mare a Paraschivei, s-a hrănit cerînd mîncare bucătăreselor cantinei Liceului "C. Negruzzi", dar cea mică n-a fost la fel de inspirată. Cînd foamea a devenit prea puternică, a intrat în magazin și a furat. Acum, Paraschiva este îngrozită la gîndul că în curînd tatăl și sora sa vor afla ce a făcut. **(Adina SCUTELNICU)**

Convenția Democratică este în pericol

■ *P.A.C., P.D.(F.S.N.) și P.N.L. au creat o alianță*

Ieri dimineață, la sediul central al P.D.(F.S.N.) a avut loc o întrunire a liderilor P.A.C., P.L. și P.D.(F.S.N.). Cu acest prilej, cele trei partide au convenit să formeze o alianță, intitulată Uniunea Liberală-Democratică. Observatorii politici de la București apreciază această inițiativă drept o cale de regrupare a opoziției, prin formarea unei structuri paralele cu cea a Convenției Democratice. Citiți în pagina 4 o corespondență de la București consacrată acestui eveniment.

Un caz excepțional de automutilare la Penitenciarul din Botoșani

Un arestat și-a tăiat o bucată de carne de pe piept și a mușcat din ea

Încarcerat la Penitenciarul din Botoșani din 1990, Gheorghe Gheorghiță din Broscăuți - Botoșani deține un record nedorit în analele justiției: o arestare preventivă care durează de vreo 4 ani. El este acuzat că în seara zilei de 29 septembrie 1990 și-a ucis cu sadism două consătence, pe Ileana Murariu, de 68 de ani și Stratica Murariu, de 64 de ani, după care le-a incendiat gospodăria. Deoarece fapta este deosebit de gravă, iar ancheta întreprinsă de Parchet foarte laborioasă, pentru stabilirea cu exactitate a adevărului, Gh. Gheorghiță se află într-un lung arest preventiv, dictat și de antecedentele acuzatului, care prezintă o faptă similară la activ. Gh. Gheorghiță are 27 de ani, este necăsătorit și a absolvit 9 clase. Pentru a-și demonstra nevinovăția, Gh. Gheorghiță și-a produs arsuri de gradul III la gambe, prin înfășurarea acestora cu zeghea, după care le-a dat foc. Considerînd că autoincendierea nu a fost convingătoare, Gh. Gheorghiță a apelat la automutilare și autocanibalism. Astfel, și-a tăiat o porțiune din mușchiul pectoral stîng, din care a mușcat cu poftă, după care a scuipat-o jos, apoi, după vreo săptămînă, și-a tăiat și celălalt sîn, care a rămas la conservare, în cabinetul medical al pușcăriei. Referindu-se la asemenea cazuri, dl. maior Adrian Bahmată, comandantul Penitenciarului, ne-a declarat: "Sînt cazuri rare și nesemnificative. Ele fac parte, dacă vreți, din «moravurile» locului. Refuzul de hrană, automutilarea se produc în scopul de a obține anumite avantaje. Din fericire, noi nu cedăm la asemenea presiuni, pentru că nu avem cum s-o facem. Activitatea noastră se desfășoară conform rigorilor stricte ale legii. Și în al doilea rînd, este dreptul fiecărui individ de a fi responsabil pentru persoana lui. Asta nu înseamnă că noi nu tratăm cu toată atenția aceste cazuri, care oricum sînt neplăcute". **(Val GURALIUC)**

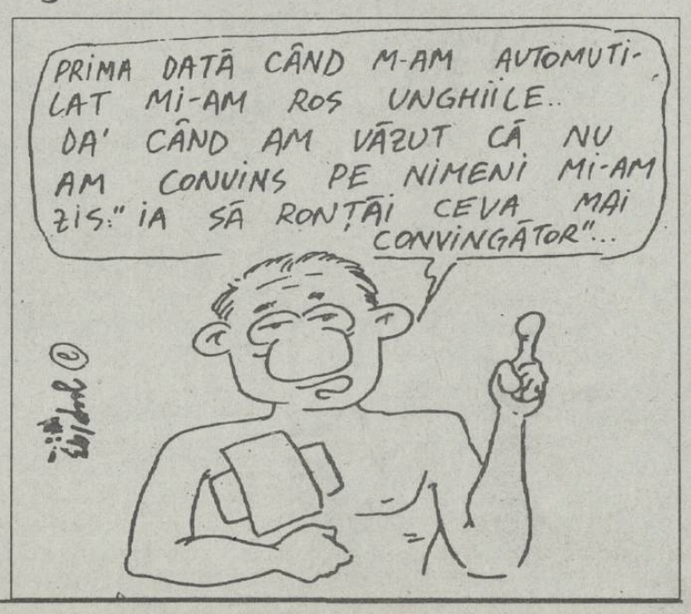

Va fi schimbată structura învățămîntului superior

■ *studenții vor învăța în trei cicluri*

Conform unor surse din Ministerul Învățămîntului, se preconizează ca începînd cu anul universitar 1994-1995, învățămîntul superior să funcționeze în trei cicluri. Primul ciclu va fi de doi ani, al doilea de doi-patru ani, în funcție de profil, iar al treilea ciclu, numit ciclul de studii aprofundate, va fi echivalentul mastersului din universitățile occidentale. De asemenea, am aflat că, în decembrie, Ministerul Învățămîntului va stabili structura instituțiilor de învățămînt superior pentru anul 1994-1995, iar viitorii candidați vor cunoaște în luna ianuarie numărul de locuri și facultățile la care pot susține examen de admitere. **(Cristina LECA)**

Gradul zero al educației sexuale

La Liceul Național din Iași a fost prezentat elevilor un film de educație sexuală, la care profesorii în vîrstă au părăsit indignați sala

La începutul anului 1991, în sala de festivități a Liceului "Mihail Sadoveanu", din Iași, două doctorițe de la Policlinica nr. 1 au prezentat elevilor și cadrelor didactice de la liceul specificat anterior, un film pe tema educației sexuale. La cîteva minute după începerea filmului, profesoarele mai vîrstnice s-au ridicat de pe scaune și au părăsit sala indignate, iar elevii și cadrele didactice rămase în sală s-au cufundat într-o liniște mormîntală, de parcă ar fi fost înghețați; filmul prezenta preludiul actului sexual, precum și actul sexual în sine.

Despre necesitatea introducerii orelor de educație sexuală în școli și licee s-a scris și s-a discutat mult, din 1989 pînă în prezent, însă, deși specialiștii în psihologie sînt în unanimitate de acord că aceste acțiuni sînt deosebit de utile din punct de vedere al integrării sociale, la multe licee și școli din Iași, educația sexuală a elevilor este aproape inexistentă sau lipsește în totalitate.

Lipsa de educație sexuală a condus, în foarte multe cazuri, la mari drame sociale, mai ales în cazul elevilor de la liceele industriale.

"Orele de educație sanitară sînt trimestriale. În cadrul acestor ore sînt discutate destul de rar probleme de educație sexuală. Anul acesta, din cîte știu, nu s-a făcut nici o oră de educație sexuală", a declarat Cezar Tonegaru, directorul Grupului Școlar de Chimie Industrială, care ne-a mai precizat că diriginții nu sînt pregătiți în acest domeniu, iar în cazul unor asemenea ore ar exista posibilitatea ca elevii să ridice probleme la care profesorii să nu știe cum să răspundă, creîndu-se o situație penibilă.

În legătură cu educația sexuală a elevilor de liceu, Elena Teodorescu, director adjunct al Grupului Școlar de Materiale de Construcții, a afirmat: "Problema e delicată, noi, ca profesori, nu putem face o educație sexuală. Există o anumită pudoare atît din partea elevilor, cît și din partea profesorilor. Pentru așa ceva, ar fi nevoie de personal specializat".

La Grupul Școlar Sanitar au existat ore de educație sexuală. "Impactul acestor ore asupra elevilor nu a fost spectaculos, dat fiind că, datorită specificului liceului, elevii aveau deja cunoștințe în domeniu", a declarat Ecaterina Suvăială, director adjunct al acestei instituții.

Spre deosebire de majoritatea liceelor industriale, la unele licee teoretice rolul orelor de educație sexuală a fost considerat deosebit de important.

Directorul adjunct al Liceului Național "Mihail Sadoveanu" din Iași, doamna Rodica Geangalău, profesor de biologie, a inițiat în urmă cu un an un veritabil program de educație sexuală, program aplicat la cîteva clase din liceul respectiv. După ce a urmat un curs privind educația sexuală la elevi, curs desfășurat sub egida U.N.I.C.E.F., la București, d-na Geangălău și-a propus să prezinte elevilor de la Liceul Național informațiile dobîndite cu această ocazie.

S-a pornit cu un lot de două clase: o clasă de a șaptea și o clasă de a zecea. Atît elevii, cît și părinții elevilor din clasele respective s-au pronunțat în proporție de 100% pentru efectuarea unor asemenea ore. Unii părinți au recunoscut faptul că nu cunosc teoretic problematica educației sexuale sau se jenează să discute aceste probleme cu copiii lor, de aceea au considerat că aceste ore ar fi cel mai potrivit mijloc prin care tinerii să beneficieze de educație sexuală. Modul de desfășurare a orelor a fost deosebit de eficient: la început elevii trimiteau bilețele anonime, la care profesorul răspundea ora următoare; cu timpul a dispărut falsa pudoare și orele de educație sexuală s-au transformat în veritabile dezbateri la care participau atît profesorul, cît și elevii. "Datorită acestor ore, elevii au devenit mult mai deschiși, mai echilibrați, mai comunicativi, au scăpat de anumite bariere educaționale și au rămas în limitele decenței", a ținut să sublinieze doamna Geangalău, care a mai precizat că, în acest an, activitatea de educație sexuală s-a extins și la alte clase din liceu.

"Sîntem încă într-un proces de formare a formatorilor, pentru că atunci cînd se abordează un asemenea subiect, cel mai important este aspectul psihic al problemei", a mai afirmat doamna Geangalău. **(Dan FODOR)**

Începe procesul intentat fostului director al R.A. Locuința, Ioan Georgescu

■ el este acuzat de luare de mită

Astăzi va începe procesul intentat fostului director comercial al R.A. "Locuința", din Iași, Ioan Georgescu. Acesta este acuzat de luare de mită și de primire de foloase necuvenite, în calitate de membru al Comisiei Primăriei Municipiului Iași, pentru acordarea unor spații comerciale. Ioan Georgescu mai făcea parte și dintr-o comisie (ce nu era reglementată prin lege) care negocia și renegocia chiriile aferente spațiilor comerciale, fiind totodată și consultant în repartizarea locuințelor, semnînd contractele de închiriere în numele R.A. "Locuința". În perioada 1990-1992, fostul director a pretins, de la diferite persoane, foloase materiale (televizoare color, frigidere, faianță, bani etc.), stabilind în schimb cele mai mici chirii pentru spațiile închiriate de aceștia sau înlesnindu-le obținerea unor spații. În urma unui denunț, Ioan Georgescu a fost arestat preventiv, pe data de 23 februarie a.c., iar în cursul anchetei organelor de cercetare, acesta a recunoscut toate faptele care i-au fost imputate. **(Adina SCUTELNICU)**

Ioan Georgescu pe vremea cînd era lipsit de grijI

În acest an va fi desființat Liceul Sanitar din Iași

■ rolul acestei instituții a fost preluat de Școala Postliceală Sanitară

Anul acesta își vor încheia studiile ultimii 270 de elevi, care vor absolvi Liceul Sanitar. Dintre aceștia, numai 19 sînt băieți, restul fiind fete. Liceul Sanitar va fi înlocuit cu Școlile Postliceale Sanitare, școli pentru care va putea opta orice absolvent de liceu care a obținut diploma de bacalaureat și are vîrsta mai mică de 30 de ani. După terminarea studiilor, absolventul devine asistent medical și primește repartiție. Examenul de admitere la Școala Postliceală este susținut la biologie și chimie, programa la aceste discipline fiind aceeași ca și pentru admiterea la Facultatea de Medicină Generală. Anul acesta, la concursul pentru admitere la Școala Postliceală Sanitară din cadrul Grupului Școlar Sanitar din Iași au fost 11 candidați pentru fiecare loc. **(Dan FODOR)**

Se distribuie bursele studenților ieșeni

Începînd de astăzi, Universitatea "Al.I. Cuza", din Iași, va distribui bursele de merit, de studiu și de excepție studenților bursieri români. Serviciul social-administrativ al acestei unități de învățămînt a precizat că aceste burse se acordă cumulat, pentru lunile octombrie (începînd cu data de 4 octombrie a.c., deschiderea anului universitar) și noiembrie și au următoarele valori:

- bursa de merit: 51.577 lei;
- bursa de studiu: 44.916 lei;
- bursa de excepție: 40.348 lei

La nivelul Universității "Al.I. Cuza", fondurile alocate pentru toate aceste categorii de burse reprezintă un total de 224.006.431 lei. **(Ovidiu LUNGU)**

Incendiu devastator într-o locuință din Alexandru cel Bun

■ În urma tragediei, au ars complet dormitorul și holul, iar familia a rămas fără haine

Miercuri, 14 noiembrie 1993, ora 10,45, un incendiu violent a distrus mai mult de jumătate din apartamentul familiei Stîrleț Ion, situat în str. Bistrița nr.10, bl. A 7, et. III, ap. 3, din Iași. Lăsat nesupravegheat în dormitor, mezinul familiei, Costel, în vîrstă de 6 ani, s-a jucat cu artificiile cumpărate pentru pomul de Crăciun. Acest lucru a făcut să ia foc plapuma și pernele de pe canapeaua din dormitor. Copilul s-a refugiat în sufragerie, unde tatăl său, care lucrase de noapte, dormea. Trezit din somn, acesta a încercat fără succes să stingă focul, care deja se extinsese pe hol. Numai intervenția vecinilor și a pompierilor militari, conduși de lt. maj. Morariu Vasile, au făcut ca incendiul să nu se extindă și la celelalte apartamente.

Cei prezenți la fața locului au putut urmări hainele în flăcări și resturi de canapea aruncate de la etaj. În interior, imagini apocaliptice: dormitorul distrus complet, pereții negri, cu tencuiala exfoliată, tocurile ușilor și ferestrelor arse, borcanele cu murături din debara crăpate.

În urma tragediei, familia Stîrleț Ion și cei 5 copii au rămas doar cu un recamier, un dulap cu două uși și un "proces-verbal", cu nr. 2411, care consemna că paguba se ridică la peste 800.000 lei și că nu sînt victime. **(Viorel VATAMANU)**

P.S. Facem un apel de suflet la toți cei care ar putea ajuta cu ceva această familie.

Ce se poate întîmpla cu cei care nu-și achită cheltuielile de întreținere

R.A. TERMOFICARE va scoate la licitație bunurile locatarilor

■ se poate ajunge pînă la evacuarea locuinței

În ultimul timp, R.A. Termoficare din Iași amenință cu evacuarea din apartamente pe cei care au datorii mari la plata întreținerii. Pentru a vedea în ce condiții se poate realiza acest lucru, am stat de vorbă cu Constantin Andrei, jurist al R.A.T., care ne-a declarat că, "în cazul în care o familie nu-și achită datoriile o perioadă mai îndelungată de timp, îi atenționăm că vor fi acționați în judecată, le dăm un anumit termen în care pot plăti și dacă problema nu se rezolvă, apelăm la organele judecătorești. În urma pocesului se poate hotărî sechestrarea anumitor bunuri în vederea obținerii sumei datorate sau, în cazuri extreme, se poate cere vinderea locuinței la licitație (în cazul în care datornicul este proprietar) sau licitarea contractului de închiriere (atunci cînd respectivul este chiriaș). Acestea se întîmplă, însă, numai în cazul în care alte încercări de a obține banii datorați eșuează".

Pe de lată parte, articolul 23 al Legii 5 evidențiază faptul că locatarul și cei care locuiesc în același apartament pot fi evacuați în urma unei hotărîri judecătorești dacă produc stricăciuni însemnate locuinței și (sau) clădirii, atunci cînd, prin comportarea lor, fac dificilă conviețuirea cu vecinii, dacă locuința a fost obținută ca urmare a unei infracțiuni și în cazul în care, din rea-voință, nu plătesc timp de trei luni consecutiv chiria sau cota parte a cheltuielilor ce le revin, acestea din urmă reprezentînd cheltuielile cu întreținerea. **(L. GOGĂLNICEANU)**

COMANDAMENTUL CĂLDURII

Numărul de telefon 172557, interior 20, vă stă zilnic la dispoziție, pentru a anunța orice neregulă privind modul de distribuție a căldurii, sesizările dumneavoastră fiind publicate în cotidianul nostru, pe adresa R.A. TERMOFICARE

■ **D-nii Popa, I. Sava, I. Mosneagu, C. Purice, et. 4, bl. V1, sc. A, str. Tepeș Vodă, Iași,** susțin că la etajele 3 și 4 temperatura în apartamente nu depășește 10-13 grade C, datorită agentului termic necorespunzător. Situația aceasta este încă din 1984 și o cunoaște și dl. Dubeț, care a fost de mai multe ori la adunările locatarilor, fără însă să fi întreprins ceva. Măsurată, temperatura pe suprafața superioară a caloriferelor din apartamente nu depășește 20-23 grade C. Așa fiind, întrebăm specialiștii de la R.A.T. și C.E.T. Iași cum se poate încălzi o cameră la o temperatură de 17-20 grade C, cu un astfel de calorifer? Sînt zone în Iași unde căldura este suficientă. În zonele periferice situația este deosebit de critică - explicată prin distanța mare față de factorul emițător al căldurii. Asociația și punctul termic 102 A însă, este la circa 400-500 m de C.E.T. Iași - emițătorul căldurii - iar întrebarea este aceasta: de ce nu este căldură? Din punctul termic 102 se asigură căldură și la asociațiile de locatari din bulevardul Tudor Vladimirescu (vizavi de intersecția Bucșinescu), unde temperatura ajunge la 24-25 grade C, caloriferele fiind fierbinți, în timp ce blocurile V1, V2, V3, din str. Tepeș Vodă, deservite de același punct termic, duc lipsa căldurii.

Datorită frigului din apartamente, locatarii din str. Tepeș Vodă au fost nevoiți să-și monteze sobe, să utilizeze calorifere electrice, să folosească gazele naturale - toate conducînd la cheltuieli suplimentare. Noi nu am contestat prețul agentului termic, noi dorim să avem căldură în apartamente. Datorită lipsei de căldură noi am scris Administrației asociației că nu vom plăti agentul termic căruia nu-i simțim eficiența. Față de aceasta, dl. Petru Coman, administratorul, a spus că nu are ce face. Pînă în decembrie 1989 eram convinși că orice sesizare era dată uitării. Iarna 1989-1990 - nu știm din ce motive? - a fost cu căldură în... apartamente. Acum însă, se reînnoadă situația dinaintea lui decembrie 1989: nu se face nimic pentru om. Primăria nu-i în măsură să ajute la rezolvarea problemei la care neam referit?

■ **Locatarii blocului G1, Splai Bahlui, nr. 8 A** se alătură spuselor colocatarei lor, Demetra Drăgan, arătînd că personalul de la punctul termic 2 Splai Bahlui nu-și face datoria. Cînd e zi de apă caldă, căldura se întrerupe. Nu-i nici apă caldă (ci călduță), nici căldură. La reluarea căldurii, aerul acumulat împiedică circuitul și, în loc de căldură, avem bolboroseli și fîsîit în calorifere, mai ales noaptea, cînd locatarii trebuie să se odihnească.

● **Cornellu Comăneci, cartier Frumoasa, bloc 759, sc. B, et. 4, ap. 17:** "Toate apartamentele care primesc agentul termic de la punctul termic Frumoasa I nu au căldură suficientă de circa 7-8 zile. La începutul lunii noiembrie totul era perfect. Acum, temperatura în apartamente nu depășește 12 grade. Totuși, apa caldă menajeră tot de la C.E.T. o primim și are circa 60-70 grade. Ce se întîmplă în punctul termic? Acolo rareori poate fi găsit cineva. La Dispeceratul R.A.T. ni se oferă tot felul de justificări. Ni s-a spus că s-ar putea să fie o conductă înfundată. Înainte, însă, aveam căldură. S-o fi înfundat între timp? În vară două luni de zile am avut numai revizii."

● **Ana Ichim, str. Păcurari, bl. 586, sc. B, et. 1, ap. 4:** "Am tot așteptat să se încălzească mai mult caloriferele, dar de la prînz temperatura în locuință a început să scadă. Acum sînt cam 13 grade. Toate geamurile apartamentului sînt orientate spre nord și în fiecare dimineață sînt acoperite cu flori de gheață. În casă e ca într-o ghețărie; trebuie să stăm gros îmbrăcați. Am dori să avem pentru ce să plătim." **(Ion N. OPREA)**

PROFAMILIA

SOCIETATEA MEDICALĂ PROFAMILIA

anunță

deschiderea noului sediu, din centrul civic, Str. Ghica Vodă nr.3 (vis a vis de biserica Barnovschi).

Într-un cadru modern și agreabil se oferă consultații și servicii medicale de înaltă competență pentru orice problemă de sănătate a familiei Dv.:

O CERTITUDINE PENTRU SĂNĂTATEA DV.

Obstetrică-ginecologie
(dr. E. Gheorghița, dr. D. Tomoșoiu),
Endocrinologie
(prof. dr. E. Zbranca, dr. Voichița Mogoș),
Pediatrie
(dr. G. Scumpu, conf. dr. O. Brumaru, dr. Maria Liciu),
Patologie malformativă și ereditară
(prof. dr. Mircea Covic),
Medicină internă, cardiologie, nefrologie
(conf. dr. Maria Covic, conf. dr. G. Ungureanu, dr. Georgeta Scripcaru),
Neurologie
(conf. dr. Felicia Ștefanache, conf. dr. C. Popescu),
Reumatologie
(conf. dr. Rodica Chiriac),
Chirurgie, urologie
(dr. Fl. Atanasiu, dr. C. Novac),
Oftalmologie
(dr. D. Costin),
ORL
(dr. Viorica Ciutea, conf. dr. V. Costinescu),
Citologie și histopatologie
(prof. dr. C. Cotuțiu)

Informații și programări la sediul societății, zilnic între orele 9 - 19, tel. 117008.

Agenția de Turism
ALMA LUX Iași în colaborare
cu Agenția "PARALELA 45" - București
organizează

Crăciun VIENA
- Preț/persoană 1.025.000 lei

petrecerea REVELIONULUI la:

➢ **Rio de Janeiro** cu vizitarea Lisabonei
- Plecare 27 decembrie 1993 - sosire 7 ianuarie 1994
- Transport avion
- Preț/persoană 1.300$ + 118.000 lei + transport Iași-București și retur.

➢ **GRECIA**
- Preț/persoană 575.000 lei

➢ **LARNAKA**
- Preț/persoană 470$ + 77.880 lei

Relații la sediul agenției: Str. C. Negri 60, tel. 146769

Ofertă excepțională

PUTEȚI AVEA UN RENAULT 19, VIȘINIU, ULTIMUL TIP,
CU NUMAI **5.000 LEI**

Cumpărînd un abonament la revista "Capital", în valoare de 5.000 lei, participați la o tombolă organizată de Casa de editură "Capital". Marele premiu este un Renault 19, expus acum la Magazinul Moldova. Tragerea la sorți și înmînarea premiului se efectuează pe data de 15 decembrie. Abonamentele se fac zilnic la sediul Companiei de Publicitate NORD-EST, Str. Smîrdan nr. 5 și la Magazinul MOLDOVA, lîngă autoturismul expus.

72.44
în curînd
Radio Nord-Est
va emite pe această frecvență
24 de ore pe zi.
MHZ

Amănunte senzaționale despre cele 17 persoane care locuiesc într-un apartament cu două camere

■ cu toate că afară este ger, locatarii țigani merg pe stradă desculți

Într-o ediție trecută a cotidianului "Monitorul", relatam un caz deosebit, aflat în evidența Comisiei pentru repartizarea locuințelor din cadrul Primăriei Iași. Este vorba despre familia Gogu, compusă din 17 persoane care locuiesc în numai două camere ale imobilului de pe strada Marta 56.

Pentru elucidarea cazului, neam deplasat la fața locului. Ce am găsit în acest imobil, reprezintă limita mizeriei și sărăciei. Patru familii de țigani cu cîte doi-trei copii locuiesc în două cămărute a cîte 6 mp fiecare. Casa aparține bătrînei Gogu Eugenia și soțului ei, Matei; au cumpărat-o după revoluție, cu suma de 50.000 lei. Odată cu ei, s-au instalat în imobil și cei patru copii ai lor, împreună cu familiile.

Fiind țigani și neștiind carte, nici unul dintre adulți nu lucrează. Au încercat să se angajeze, dar n-au fost primiți nicăieri. Își asigurau hrana de la Cantina de ajutor social, pînă acum două săptămîni, cînd li s-a tăiat rația din lipsă de fonduri. Cînd am intrat în una din cămărute, pe plită fierbea o oală cu fasole (fără ceapă sau ulei) din care micii chiriași abia așteptau să mănînce.

Dimineața, acasă rămîn copiii împreună cu unul sau doi adulți. Restul familiei pleacă "pe teren", la cerșit. Din ce cîștigă într-o zi, membrii familiei cumpără de mîncare. Nu le mai ajung banii pentru săpun sau detergent, încît mizeria colcăie pretutindeni. În plină iarnă, copiii umblă desculți, neavînd încălțăminte.

Dintre toți, numai Gogu Eugenia și soțul său au mutație pe buletin la adresa str. Marta nr. 56. Copiii lor, Mihai, Constantin, Elena și Aspazia, au domiciliul stabil în comuna Ștefănești, jud. Botoșani. N-au putut să obțină buletin de Iași din cauză că nu sînt căsătoriți legal cu partenerii lor.

Întrebați cum și-ar întreține apartamentul (în caz că ar primi unul de la Primărie), Gogu Eugenia ne-a declarat că nu-și dorește un apartament, ci o casă naționalizată, cu mai multe camere, în care să încapă toți membrii familiei sale. **(Violeta CALINCIUC)**

EFECTELE ZĂPEZII ÎN JUDEȚUL IAȘI

Având în vedere că starea vremii s-a îmbunătățit, activitatea din traficul rutier, feroviar și aerian începe să reintre în normal. Mai pot interveni modificări doar în cazul în care zilele acestea va ninge abundent.

■ Drumurile

Toate drumurile comunale, județene și naționale de pe teritoriul județului Iași sînt deschise. Partea carosabilă este uscată, marginile fiind acoperite de gheață și zăpadă..

■ Tramvaiele

Ieri, în jurul prînzului, erau scoase la stradă 35 de tramvaie TATRA, 12 tramvaie TIMIȘ, 4 tramvaie ITB, 38 de autobuze și 21 de troleibuze, reprezentînd întreaga capacitate de transport prezentată pentru ziua de ieri. Pentru astăzi, vor fi scoase în circulație toate mijloacele de transport în comun programate pentru îmbunătățirea transportului în orele de vîrf.

■ Autogară

Situația curselor interjudețene este incertă, datorită lipsei de motorină. Traseele pe care se menține circulația variază în funcție de starea vremii și de asigurarea combustibilului.

Dumitru Stan, directorul S.C. "TRANSMIXT" S.A., ne-a declarat zilele trecute că începînd cu 1 decembrie se sistează eliberarea abonamentelor pentru călătorii. Situația este tranzitorie, existînd posibilitatea ca de la 1 ianuarie 1994 să se revină asupra măsurii luate, dacă va fi acoperit necesarul de motorină și piese de schimb.

■ Gară

Pentru astăzi nu sînt trenuri anulate, circulația pe calea ferată intrînd în normal.

■ Tarom

Ieri, cursa TAROM București-Iași-București a plecat la ora programată, 9,00. Aeroportul Băneasa s-a deschis, traficul aerian în zona Moldovei desfășurîndu-se fără probleme, conform programului normal. **(Alina ȘTEFAN)**

Prezicătoarea Oltea Maier din Vatra Moldoviței a descoperit un cadavru citind în PSALTIRE

■ pe un judecător de la Curtea Supremă din București l-a făcut fericit, după ce i-a spus că fata sa va reuși la facultate ■ judecătorul venise să o ancheteze ■

În apropierea Mănăstirii Moldovița, una din perlele arhitectonice ale Moldovei, situată în comuna Vatra Moldoviței, județul Suceava, locuiește, pe o stradă lăturalnică, Oltea Maier, în vîrstă de 60 de ani, vestită prin capacitățile sale prezicătoare. Femeia a declarat că "povestea ei" a început în urmă cu 14 ani. Fiind concediată și avînd o familie cu venituri insuficiente, a cerut ajutorul providențial. Ținînd postul Sfîntului David timp de nouă zile, s-a hrănit doar cu crudități vegetale, fără a folosi ulei sau zahăr, totul combinat cu rugăciuni religioase. Regimul alimentar este asemănător cu cel folosit în practicile yoga! La sfîrșitul celor nouă zile a avut, după cum a declarat ea, un vis în care i s-a arătat un bătrîn cu o "Psaltire" pe brațe, care i-ar fi spus că a primit darul. A doua zi, deschizînd o astfel de carte, din care avea un exemplar prin casă, a observat că, fără voia sa, a început să facă legături între fraze și să interpreteze cele scrise într-un mod neobișnuit.

De atunci, Oltea Maier este vizitată mereu. Majoritatea celor care vin sînt bolnavi sau rude ale unor bolnavi, pe care medicii nu au reușit să-i vindece. Ea le spune că au păcătuit față de Dumnezeu și că El i-a pedepsit cu o boală care poate fi tratată doar prin rugăciune și post.

Una dintre cele mai șocante preziceri ale Oltei Maier se referă la cazul unei fete care dispăruse de acasă, de aproape un an. În urma cercetărilor efectuate, Miliția de atunci aflase doar că fata fusese luată cu forța de un grup de băieți și dusă într-un loc necunoscut.

Mama fetei dispărute aflînd de Oltea Maier, i s-a adresat. Aceasta i-a spus că fata este moartă și că peste un

anumit timp, dacă femeia va ține postul Sfîntului David, va întîlni doi bărbați care îi vor arăta unde este îngropată fata. Plecînd la Suceava după niște acte, femeia a întîlnit în tren doi bărbați din zona Galațiului, care, din vorbă în vorbă, i-au povestit că au găsit plutind pe rîul Siret un corp pe care l-au scos pe mal. I-au spus că era vorba despre o fată, iar după semnele particulare pe care cadavrul le prezenta, femeia a tras concluzia că poate fi vorba despre fata ei. Cei doi care îngropaseră cadavrul pe mal, pentru că erau prea săraci și nici nu doreau să aibă probleme cu Miliția, au dus-o pe bătrînă la locul respectiv. Părul, resturile de haine și expertizele ulterioare au demonstrat că, într-adevăr, era vorba despre cadavrul fetei sale.

Din cauza îndeletnicirilor sale, Oltea Maier a intrat, înainte de 1990, în atenția organelor de miliție. Pînă la un moment dat însă, cînd, la serviciile sale a apelat un judecător de la Curtea Supremă din București. Acesta avea o fată care încerca de mai mulți ani, fără succes, să reușească la examenul de admitere, la o anumită facultate. Într-o dimineață, Oltea Maier s-a trezit cu "ditamai" judecătorul în curte, disperat de nereușitele fetei sale, cu toate că încercase toate variantele. Deschizînd cartea, Oltea Maier i-a spus că fata nu îi va reuși niciodată la facultatea respectivă. I-a mai sugerat că ar putea să reușească la o altă facultate, doar în cazul în care va ține un anumit regim. În toamnă, Oltea Maier a primit o scrisoare de mulțumire de la București. De atunci, ca prin farmec, nu a mai avut nici o problemă cu organele de miliție.

Întrebată cum reușește aceste performanțe, Oltea Maier a declarat că, în momentul în care se uită în carte, creierul îi este golit de gînduri, totul venindu-i de undeva, din exterior, ea avînd doar rolul de a conduce informațiile primite. Pentru toate acestea nu pretinde nici o plată, fiecare "lăsîndu-i" cît crede de cuviință. **(Doru MACOVEI)**

Irina Schrotter, patroana firmei "Exclusiv", a cerut să i se comunice rezultatul cercetării penale

■ *într-o adresă trimisă Tribunalului Iași Irina Schrotter susține că termenul legal pentru efectuarea urmăririi penale s-a încheiat ■ prim-procurorul Constantin Ilaș a declarat că ancheta continuă ■*

Irina Schrotter, patroana firmei "Exclusiv", cercetată pentru săvîrșirea infracțiunii de trafic de influență, a cerut organelor de urmărire penală să comunice rezultatul cercetărilor efectuate. Într-o adresă trimisă ieri Parchetului de pe lîngă Tribunalul Iași, Irina Schrotter susține că termenul prevăzut de lege pentru efectuarea urmăririi penale (40 de zile) s-a împlinit.

Solicitarea patroanei firmei "Exclusiv" este motivată de prevederile Legii 83/1992, referitoare la procedura urgentă de urmărire și judecare pentru unele infracțiuni de corupție: "urmărirea penală se efectuează în termen de cel mult 10 zile de la data sesizării organului de urmărire penală" și în cazul în care cauza este complexă, procurorul șef poate dispune prelungirea duratei urmăririi penale de cel mult două ori, fiecare prelungire neputînd depăși 15 zile".

De asemenea, conform articolului 185 din Codul de Procedură Penală, nerespectarea intervalului de 40 de zile atrage nulitatea actelor făcute peste acest termen.

Pe de altă parte, Constantin Ilaș, prim procuror al Parchetului de pe lîngă Tribunalul Iași, ne-a declarat că ancheta în "cazul Schrotter" continuă, iar atunci cînd cercetările vor fi definitivate, va dezvălui public rezultatele anchetei. Primul procuror C. Ilaș, a mai afirmat că, deocamdată, nu poate da alte declarații, deoarece nu dorește să intre din nou în polemică cu avocatul Irinei Schrotter. **(Sorin SIMON)**

Procurorul Constantin Ilaș a promis presei toate amănuntele legate de cazul Schrotter cînd ancheta se va încheia

Jocurile de noroc, activitatea de taximetrie și spectacolele au fost scutite de plata TVA

Printre precizările făcute recent de Ministrul Finanțelor în legătură cu modul de aplicare a taxei pe valoare adăugată apar și cîteva referitoare la scutirea unor activități, printre care se numără și cele de mai sus, de la plata acestui impozit. Astfel, în actul emis de Ministerul Finanțelor se arată că se exceptează de la plata TVA o serie de activități care sînt grupate în funcție de categoria de impozit care se percepe de către stat pentru ele. Dintre aceste activități fac parte:

- operațiunile care intră în sfera de aplicare a impozitului pe spectacole;
- operațiunile care intră în sfera de aplicare a impozitului pe activitatea de taximetrie și se referă la persoanele fizice autorizate potrivit Decretului-lege nr. 54/1990, precum și la societățile comerciale care desfășoară activitate de taximetrie;
- operațiunile supuse taxelor pentru acordarea licențelor în vederea practicării jocurilor de noroc;
- operațiunile care intră în sfera de aplicare a impozitului pe vînzarea de active.

Exemplele de mai sus se numără printre puținele cazuri cînd Ministerul Finanțelor dă soluții în favoarea agenților economici și în defavoarea bugetului statului.

O altă precizare foarte importantă pentru agenții economici neplătitori de TVA, care apare în actul menționat este următoarea:

"În situația cînd agenții economici prezintă cererea de luare în evidență ca plătitorii de TVA în luna în care au depășit plafonul de scutire, organele fiscale îi vor lua în evidență ca plătitori de TVA începînd cu data de 1 a lunii următoare celei în care s-a primit și aprobat cererea". **(Costel STROESCU)**

Conferința Națională a Sindicatului Scriitorilor și Artiștilor

"Actualul proiect al Legii sponsorizării este total nesatisfăcător"

■ declară scriitorul Nicolae Breban, membru în Consiliul Director al Sindicatului Scriitorilor

Înființat în vară, la București, de către scriitorii angajați la revistele culturale, Sindicatul Scriitorilor și Artiștilor din România își propune să organizeze o Conferință Națională. Scriitorul Nicolae Breban, membru în Consiliul Director al acestui sindicat, ne-a declarat că în prima decadă a lunii decembrie - 9, 10, 11 decembrie - se vor întîlni la București scriitori, artiști, jurnaliști, consilieri culturali județeni și chiar actori.

Conferința își propune să elaboreze o strategie de susținere a revistelor culturale (scrise și vorbite) și, în primul rînd, a publicațiilor aflate acum în dificultate. Totodată, strategia de susținere vizează teatrele, atelierele de creație și cultura din mass-media. Se dorește integrarea în bugetul național al culturii românești. Dl. Nicolae Breban a afirmat că actualul proiect al Legii sponsorizării este total nesatisfăcător și că la Conferința Națională a Sindicatului Scriitorilor și Artiștilor se va propune un nou proiect al acestei legi. Sindicaliștii doresc, de asemenea, să fondeze o fabrică de hîrtie subvenționată, care să sprijine editarea de manuale școlare, și speră ca, împreună cu toți colegii artiști, scriitori, jurnaliști, să poarte cu succes această ultimă bătălie pentru salvgardarea culturii românești. **(Dorin POPA)**

Precizare

În articolul intitulat "Iulian Dorofte nepotul lui Miu Dobrescu a înșelat mai multe zeci de persoane", numele corect al persoanei în cauză este **Ionel Dorofte**, și nu **Iulian Dorofte**, cum a apărut în numărul de marți.

A APĂRUT UN NOU NUMĂR DIN

Capital
Săptămînal economic financiar

- De-a Robingo sau jocul de culise
- Toamnă bogată pentru oameni săraci
- Start în afaceri - licitațiile
  O modalitate de vînzare publică
- Scurta viață a legilor postrevoluționare
- Servicii specilizate pentru sănătatea afacerilor
  Incubatorul de afaceri franco - român
- Interviu cu Eugen Dijmărescu
  - vicepreședintele senatului
  "Senatul nu are timp de economie"
- Construcția economiei de piață fără adjective:
  Reforma cehă prezentată de creierul său, premierul VACLAV KLAUS

Capital
Săptămînal economic financiar

Revista poate fi găsită la chioșcuri și la toți difuzorii particulari.

CUMPĂRAȚI CAPITAL ASTĂZI!

© NORD-EST Advertising 1993

Pangram Jazz

Atelierul nr.4 (vizavi de Moara Păcurari) anunță deschiderea unui

complex alimentar
unic în Iași.

Acest complex vă va oferi zilnic, între orele 6 - 21, la prețuri avantajoase și de o calitate excepțională, produse de cofetărie și patiserie, pîine și specialități de panificație, preparate din carne, produse lactate, diverse sortimente de pizza, minuturi și produse cu specific oriental.
Se pot face comenzi anticipate pentru orice cantitate.
Același complex vă pune la dispoziție un bar modern deschis zilnic între orele 6 - 22.
Realizăm la cerere diverse produse tradiționale, pomene etc.

S.C. FORTUS S.A.
asigură prin
ÎNTREPRINDEREA DE TRANSPORTURI
AUTO proprie, SERVICII DE TRANSPORT
de mărfuri și persoane, pe trasee din țară,
Republica Moldova și Ucraina.

"FORTUS" dispune de mijloace de transport auto cu capacități între 1,5 și 120 t.

Se asigură de asemenea, servicii și trnsporturi speciale (carburanți, bioxid de carbon, oxigen), mijloace auto de ridicat între 10 și 50 t, precum și transport containerizat.

Pentru relații suplimentare, inclusiv pentru stabilirea modalităților de plată (tarife diferențiate pentru sărbătorile legale) vă stă la dispoziție zilnic, între orele 06-22, dispeceratul de transport auto care poate fi contactat la: tel. 098/123500, int. 303, 403, 413, 453; 098/127015; 098/122648; fax 127010, telex 22293.

TRANSPORTURI DIVERSE, IEFTINE ȘI RAPIDE!
I.T.A. "FORTUS" - IAȘI

FORTUS FORTUS
S.C. FORTUS S.A.
ROMANIA - IAȘI, 6600, Bd. Poitiers, 10

CORESPONDENȚĂ DIN BUCUREȘTI

Opoziţia se regrupează: PD(FSN), PAC şi PNL au format Uniunea Democrată Liberală

■ **prin crearea UDE se încearcă o dinamizare a Opoziției din interior**

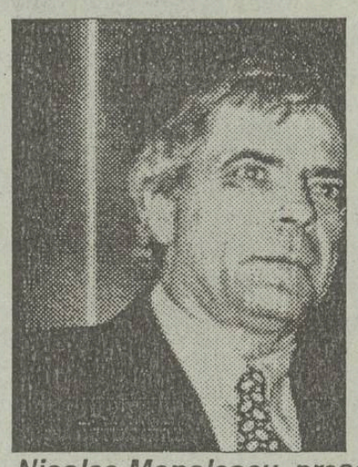

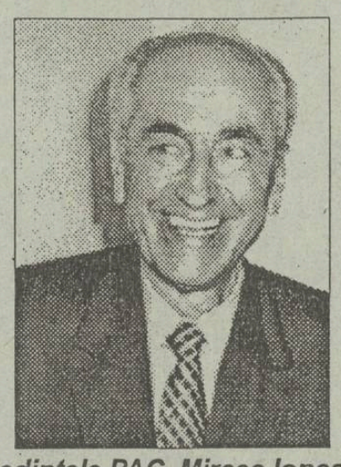

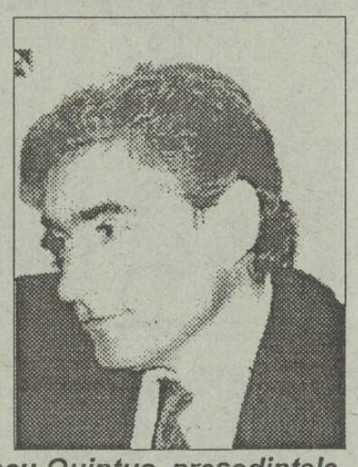

Nicolae Manolescu, președintele PAC, Mircea Ionescu-Quintus, președintele PNL și Petre Roman, președintele PD(FSN) - trei lideri de partid din Opoziție convinși de slăbiciunea și ineficiența Convenției Democratice din România

Ieri, la sediul P.D.(F.S.N.), între orele 11,00 şi 14,00 a avut loc o întîlnire "tripartită", la care au participat d-nii Adrian Severin şi Cristian Rădulescu din partea P.D.(F.S.N.), Mircea Ionescu Quintus şi Dan Lăzărescu (P.N.L.) şi Nicolae Manolescu (P.A.C.). Din iniţiativa P.D.(F.S.N.) - "creierul" fiind domnul Adrian Severin - s-au pus bazele proiectului de constituire a "Uniunii Democrate Liberale".

La această alianţă ar fi trebuit să adere şi P.L.'93, dar anumite personalităţi din conducerea partidului sînt împotriva acestei iniţiative. Din surse demne de încredere, a reieşit că domnii Dinu Patriciu şi Valeriu Stoica s-ar număra printre partizanii alianţei. Prezenţa naţional-liberalilor în această "combinaţie" nu reprezintă, în nici un caz, motivul care a generat refuzul - pînă în prezent - de aderare al celor din P.L.'93.

În urma rundei de ieri, liderii P.A.C. şi P.N.L. urmează să prezinte proiectul acestei alianţe în cadrul segmentelor de conducere ale propriilor partide, iar după obţinerea mandatului - lucru perfect posibil în ambele grupări politice - se va trece la crearea propriu-zisă a Uniunii Democrat Liberale. Conform celor declarate de dl. Adrian Severin, această uniune nu va fi un organism paralel sau opus Convenţiei Democratice.

Prin crearea U.D.L. se încearcă o dinamizare a Opoziţiei din interiorul ei. "Ideea noastră nu este de a distruge alianţe sau coaliţii existente. Ea nu este îndreptată împotriva a ceva, este o idee, un proiect în favoarea a ceva. În favoarea unei idei pentru ieşirea din situaţia de impas a ţării" a mai adăugat dl. Severin.

Uniunea nu va fi un organism închis. Dimpotrivă, se poartă discuţii şi sînt aşteptate şi alte formaţiuni politice. De asemenea, proiectul prevede relaţii strînse cu sindicatele. "Noi vom propune un cadru pentru reformă, iar sindicatele vor schiţa - proiectul pentru necesităţile protecţiei sociale", au precizat liderii celor trei partide, referindu-se la această relaţie. În încheierea reuniunii din Aleea Modrogan, liderii celor trei partide au semnat o declaraţie comună. **(corespondenţă din Bucureşti de la Lucian GHEORGHIU)**

DECLARAȚIE

■ *PAC PNL și PD(FSN) susțin revendicările sindicale inclusiv înlocuirea Guvernului*

ADRIAN SEVERIN, vice-președintele PD(FSN), creierul acestei alianțe

Partidele semnatare ale prezentei Declaraţii, întrunite astăzi, 24 noiembrie 1993,

Constatînd degradarea rapidă a situaţiei economice a ţării, precum şi incapacitatea din ce în ce mai evidentă a Guvernului de a gestiona criza, ceea ce a condus la accentuarea sărăciei şi acumularea unor tensiuni sociale tot mai primejdioase,

Consideră de datoria lor să ofere o alternativă pozitivă pentru ieşirea din impasul actual.

În acest sens, partidele semnatare se simt obligate ca, în cadrul general al acţiunilor opoziţiei democratice, să formuleze soluţii concrete bazate pe afinităţi programatice situate în centrul spectrului politic.

În acelaşi timp, o asemenea iniţiativă reprezintă şi o cale pentru a veni în întîmpinarea revendicărilor întemeiate ale confederaţiilor sindicale care au înţeles că numai înfăptuirea reformei şi scurtarea perioadei de tranziţie oferă o perspectivă sănătoasă întregii societăţi româneşti.

Partidele semnatare vor continua dialogul lor în vederea concretizării acestei iniţiative.

24 noiembrie 1993

În numele Partidului Alianţa Civică - Nicolae Manolescu, Partidului Democrat - Adrian Severin, Partidului Naţional Liberal - Mircea Ionescu-Quintus.

Convenția Democratică nu va participa la festivitățile de la Alba Iulia

■ **președintele Iliescu n-a acceptat o întîlnire separată cu liderii acestei formațiuni, privind prezența Regelui Mihai în țară la 1 Decembrie ■ purtătorul de cuvînt al președinției a fost mirat de neonorarea invitației de către CDR ■**

Convenţia Democratică a dat ieri publicităţii o declaraţie prin care deplînge refuzul preşedintelui Iliescu de a-i primi separat pe liderii CDD la Cotroceni, pentru a discuta probleme legate de sărbătorirea Zilei Naţionale. Liderii CDR doreau să folosească prilejul unei astfel de întrevederi pentru a-l convinge pe preşedinte de necesitatea acordării vizei de intrare în România pentru Regele Mihai. Neacceptînd invitaţia preşedintelui de a participa la o întrunire comună cu toţi liderii partidelor parlementare, CDR a anunţat că nu va participa la manifestările de la Alba Iulia. Ziua Naţională va fi sărbătorită la Bucureşti, la 1 Decembrie, printr-un miting în Piaţa Revoluţiei.

În legătură cu declaraţia Convenţiei Democratice privind refuzul preşedintelui Ion Iliescu de a primi la Palatul Cotroceni delegaţia liderilor C.D.R. pentru discuţii legate de manifestarea de la 1 Decembrie, Traian Chebeleu, purtătorul de cuvînt al preşedinţiei, a declarat: "Este surprinzătoare această declaraţie anonimă dată publicităţii în numele C.D.R. Domnul preşedinte a trimis invitaţii tuturor liderilor formaţiunilor politice, reprezentate în parlament, de a participa la o reuniune; pentru a discuta problemele apărute în legătură cu manifestările de la 1 Decembrie." **(NEP)**

Mafia puterii nu se dezminte

SCANDALUL ZAHĂRULUI continuă cu acuzații dure

■ **printre cei incriminați se află 6 foști sau actuali miniștri, înalți funcționari guvernamentali, oameni de afaceri apropiați de președintele Iliescu și partidul de guvernămînt**

Agenţia MEDIAFAX a difuzat ieri o variantă a raportului privind importul de zahăr pe anul 1992, raport întocmit în vederea prezentării sale în cadrul Comisiei economice a Camerei Deputaţilor.

Raportul are 36 de pagini şi conţine acuzaţii dure vizînd mai mulţi foşti şi actuali miniştri, înalţi funcţionari guvernamentali şi oameni de afaceri apropiaţi de cercurile prezidenţiale şi guvernamentale.

Iată concluziile acestui raport:

1. Importul de zahăr în anul 1992, pe contul şi în numele statului, s-a efectuat sub semnul amatorismului, al unui vădit conflict de interese particulari - stat şi a neimplicării ministeriale. Criza de zahăr subvenţionat a purtat pecetea Ministerului Agriculturii şi Alimentaţiei (ministrul Petre Mărculescu), care a refuzat importul de zahăr stabilit de Guvern şi a transferat toată responsabilitatea Ministerului Comerţului şi Turismului (ministru Constantin Fota), dar nici acesta nu a dovedit disponibilitatea reală în derularea importului.

2. Pseudo-licitaţiile organizate de Ministerul Comerţului şi Turismului au lăsat comanda guvernamentală la mîna firmelor "Agroexport Siloz Port Constanţa" - director, Triţă Făniţă - şi G.C.P.O. Poolgec S.R.L. - patron Georges Constantin Păunescu, care, nu întîmplător, au derulat importuri de zahăr în nume propriu. Comisia de selecţie, prezidată de Dragoş Petrescu, a dat dovadă de o totală lipsă de probitate profesională şi morală atunci cînd, pusă în faţa unor evidenţe clare, a declarat cîştigătoare oferte cu grave vicii, ce contraveneau Caietului de sarcini, favorizînd astfel impostura şi veleitarismul firmelor Agroexport, Getteco şi Poolgec.

3. Implicarea unor funcţionari superiori din Ministerul Comerţului şi Turismului (Nicolae Os - director general al Departamentului Comerţului Exterior -, Cornel Grigoruţ - subsecretar de stat la Ministerul Comerţului şi Turismului - şi Constantin Istrate - director general la Banca Română de Comerţ Exterior), în acţiuni ce vizau atît importul în numele şi contul statului, cît şi în impoturile derulate de firmele Terra şi Terra Part, la care erau fie membri în Consiliul de administraţie, fie coproprietari.

4. Neputinţa Ministerului Comerţului şi Turismului de a imprima principiile economiei de piaţă activităţii proprii, recurgînd, după şase luni, la un mod binecunoscut de rezolvare a problemelor: încredinţarea directă, prin mandat imperativ, firmei Prodexport S.A. a comenzii guvernamentale. Această firmă, în mod surprinzător, reuşeşte să negocieze, să obţină condiţii contractuale favorabile şi să deruleze importul. Or, acest lucru nu i-a fost "iertat" firmei Prodexport S.A., care a devenit ulterior obiectul unor controale repetate ale Corpului de Control al primului ministru.

5. Caracterul ilegal al importului de zahăr din China s-a dovedit prin schimbarea de către Ministerul Comerţului şi Turismului a Anexei I a Acordului Guvernamental, fără ratificarea Parlamentului.

5. Blocareă importului de zahăr în portul Constanţa, pentru o perioadă de 5 luni, s-a datorat:

- Ministrului Sănătăţii, Iulian Mincu - care a impus interzicerea consumului de zahăr infestat, fără o temeinică fundamentarea ştiinţifică;
- Directorului Oficiului pentru Protecţia Consumatorilor, Emil Bojin, care a dispus agenţilor economici să nu preia zahăr din portul Constanţa, pe motivul infestării acestuia;
- Firmei Malimp S.A. - director Nicolae Covaci - care, fiind proprietara mărfii, nu a mai asigurat descărcarea ei;
- Ministrului Transporturilor, Paul Teodoru - care nu a ordonat descărcarea mărfii, indiferent de calitate. Prin menţinerea navelor încărcate, valoarea contrastaliilor a ajuns la 2 milioane dolari;
- Ministrului Agriculturii şi Alimentaţiei, Ioan Oancea - care nu a nominalizat în timp util fabricile care urmau să preia zahărul nedescărcat pentru producţie, deşi ministrul Comerţului, Constantin Teculecu, a solicitat aceasta prin adrese repetate. Trebuie menţionat că în şedinţa de Guvern, din 24 decembrie 1992, se luase hotărîrea privind preluarea zahărului nedescărcat pentru producţia internă. De asemenea, este surprinzătoare afirmaţia ministrului Ioan Oancea, în ziarul "Adevărul" din 27 februarie 1993, prin care aducea la cunoştinţă faptul, că "despre rerafinarea zahărului infestat am aflat din ziar", afirmaţie aflată în totală contradicţie cu cele discutate în şedinţa de Guvern din 3.02.1993 şi cu scrisoarea nr. 63579/18.02.1993, semnată de el însuşi şi de secretarul de stat, Constantin Ignat, prin care aduce la cunoştinţa ministrului Comerţului, Constantin Teculecu, că "marfa la descărcare urmează să fie analizată, după care cea corespunzătoare urmează să fie preluată de S.C. Malimp S.A. pentru consumul populaţiei, iar cea necorespunzătoare să fie dirijată spre rerafinare şi apoi predată la S.C. Malimp S.A. în acelaşi scop".

După cum se poate vedea, raportul cuprinde acuzaţii grave, iar posibilii vinovaţi au deţinut sau deţin funcţii importante. Rămîne de văzut dacă şi acest scandal nu va fi îngropat în discuţii, ca multe altele. **(NEP)**

ȘTIRI DIN BASARABIA

Leul moldovenesc va fi susținut de FMI și Banca Mondială

Creditele pe care Republica Moldova le primeşte de la organismele financiare internaţionale sînt suficiente pentru susţinerea introducerii monedei naţionale, a declarat astăzi Preşedintele Snegur, într-o alocuţiune din debutul şedinţei Guvernului, comunică serviciul de presă al preşedinţiei. Stabilitatea monedei în continuare va depinde, în mare măsură, de completarea rezervelor valutare, pentru al căror aflux în Moldova trebuie create condiţiile cele mai favorabile, a specificat şeful statului. Introducerea monedei naţionale, "poate cel mai important act al reformelor noastre", va fi însoţită evident de unele măsuri drastice, nepopulare, dar absolut necesare pentru a preveni devalorizarea ei. Pe de altă parte, introducerea în circulaţie a leului moldovenesc nicicum nu poate fi calificată drept un pas prematur, impulsiv sau, cum afirmă unii critici, drept "o mină cu efect imediat" care va ruina definitiv economia, a declarat Snegur. Reforma monetară a fost iniţiată prin adoptarea de către Parlament a Legilor respective, prin definitivarea unui program şi a unei concepţii argumentate sub toate aspectele, prin consultaţiile şi asistenţa nemijlocită, inclusiv financiară, a Fondului Monetar Internaţional a Băncii Mondiale şi ale altor prestigioase organizaţii internaţionale cu care s-a convenit prin negocieri minuţioase asupra modalităţilor şi mecanismelor adecvate condiţiilor reale din Moldova.O problemă foarte importantă o constituie determinarea justă a valorii iniţiale a leului moldovenesc, a stabilirii cursului real de schimb cu dolarul american şi alte valute forte, cu rubla rusească, cu alte valute ale fostelor republici sovietice, dar şi de asigurarea fluxului de mărfuri atît din Est, cît şi din Vest, a activităţii întreprinderilor mixte cu capital străin, a protejării investitorilor de peste hotare, a mai spus Preşedintele Snegur. **(BASA)**

PNȚCD Iași și Marea Unire

La Iaşi, organizaţia PNŢCD a anunţat că nu se va alătura manifestărilor oficiale, organizînd separat, la sediul din strada Cuza Vodă, un simpozion, sîmbătă, 27 noiembrie, ora 10,00, cu titlul: "Marea Unire între ideal, împlinire şi datorie". Vor participa: academician, prof.univ.dr. Gheorghe Platon, de la Facultatea de Istorie şi profesorii Dorin Mihai şi Gheorghe Lupu.

Armata Republicană Irlandeză urma să primească peste 300 de arme automate

Autorităţile vamale din Marea Britanie au depistat şi confiscat o mare cantitate de arme şi explozibili, despre care s-a afirmat că urma să fie folosită de către extremişti protestanţi din Irlanda de Nord.

Se precizează că este una dintre cele mai mari cantităţi de arme descoperite pînă acum. Transportul conţine peste 300 de arme automate, grenade, pistoale, două tone de explozibil, detonatoare şi muniţie.

Transportul de arme a fost descoperit la bordul unui vas sosit din Polonia. Serviciile de securitate poloneze susţin că au descoperit că se încearcă vînzarea şi transportarea clandestină de armament din Polonia spre Belfast şi au executat o operaţiune de urmărire, în cooperare cu autorităţile britanice. **(NEP)**

Fostul vicepreședinte al Rusiei are depuși în Elveția trei milioane dolari

După evenimentele din octombrie din Moscova, autorităţile elveţiene recunosc doar structurile de stat, consideră orice parlament din C.S.I. drept opoziţie şi nu intenţionează să comunice legislativelor în cauză cîţi bani păstrează în băncile elveţiene guvernele acestora sau membrii executivelor, scrie "Komsomolskaia pravda". Din aceste motive cercetările Procuraturii ruse în scopul depistării mijloacelor valutare ale exvicepreşedintelui Ruţkoi devin foarte problematice. Mass-media elveţiană comunicase anterior că Ruţkoi deţine într-o bancă din această ţară un cont de 3 milioane de dolari. **(BASA)**

Un raport al O.N.U. evidențiază gravele violări ale drepturilor omului în Haiti

Asasinatele, violențele și detențiile arbitrare terorizează țara

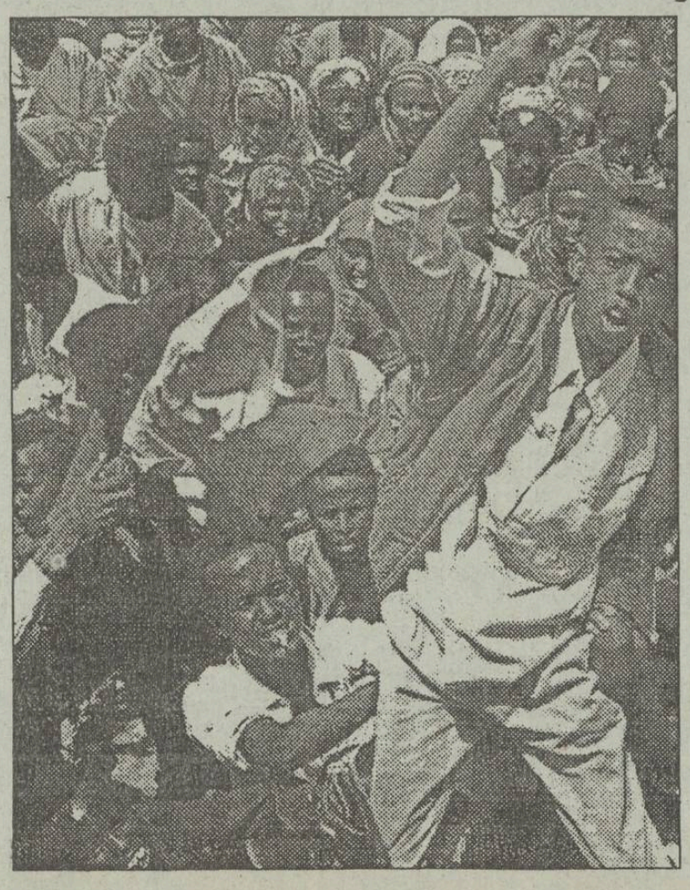

■ **guvernul este paralizat**

Potrivit unui raport al Comisiei O.N.U. pentru drepturile omului, citat de A.F.P., violarea drepturilor omului continuă în Haiti, ceea ce este de natură să ducă la menţinerea presiunii internaţionale asupra regimului de la Port-au-Prince pînă la reglementarea crizei politice. Documentul citat subliniază că "asasinatele, violenţele, abuzurile comise de forţele armate şi de grupările paramilitare, execuţiile şi detenţiile arbitrare continuă în Haiti". De asemenea, raportul O.N.U. mai relevă că, făcînd apel la forţele paramilitare, "militarii haitieni au creat un regim de teroare. Ei au paralizat acţiunile guvernului şi au împiedicat înalţi funcţionari ai administraţiei de stat să-şi exercite funcţiile.

În fotografie, haitieni anarhici, demonstrînd în disprețul oricăror legi

S.C. Publiservice S.R.L. Botoşani

vă oferă:

produse zaharoase ale renumitei firme KANDIA S.A. Timişoara. Sortimente de biscuiţi, zaharoase şi napolitane producţie indigenă. Alcool 960. Ţigări

Totul la preţuri foarte avantajoase

În cazul unor comenzi mari se asigură transportul gratuit.

Tel/fax: 098/517917

FEDERAŢIA ROMANĂ DE KARATE TRADIŢIONAL ŞI DISCIPLINE ASOCIATE

ASOCIAŢIA DE KARATE TRADIŢIONAL DIN ROMANIA

OFICIUL JUDEŢEAN PENTRU TINERET ŞI SPORT IAŞI

KARATE TRADITIONAL

CUPA IAŞULUI

ediţia a II-a

probe individuale

• kata
• kumite
• fuguko

SPONSORI PRINCIPALI:
ROMTEX S.R.L. IAŞI
KARATE MASTER S.R.L. Iaşi

Duminică, 28 noiembrie 1993, ora 13.00, la Sala Polivalentă.

CAFEAUA DE DIMINEAȚĂ

Chiar și la 105 ani o cafeluță e binevenită!

Aurel LEON

Pe străduța mea, locuiește un bătrîn suferind, merge ajutat de o cîrjă. Iese rar. Acum vreo doi ani era prăpădit rău. Băbuța lui ținea lumînarea la îndemînă. Și deodată am observat că bătrînelul încerca să calce mai semeț. Spondiloza îl chinuia, dar nu-i păsa. M-a salutat voios, arătîndu-mi la butoniera hainei insigna de veteran. Nu știu ce s-a întîmplat cu dînsul, de cînd a întocmit formele și a fost declarat veteran, a întinerit. Se simte cineva. Se plimbă prin cameră fredonînd: "cineva, acolo sus, mă iubește". Nu mai e singur pe lume. Îi mai vine în vizită cîte un coleg de front, stau și povestesc întîmplări de pe front. "Să-i vezi cum se sumețesc bătrînii și pornesc la atac de sperie pisicul", povestește baba, rîzînd.

Am urmărit la Asociație reacția unor țărani, uitați de Dumnezeu prin cine știe ce coclauri. Nu cutezau să stea pe scaun. Era pentru prima dată cînd erau luați în seamă pentru merite de arme considerate pînă mai deunăzi crime de război. Parcă nu le venea să creadă că lor le sînt adresate cuvinte atît de prietenești. Plecau de la Asociația Veteranilor alți oameni.

Asociația Veteranilor a ocupat, în fine, o parte din imobilul care a aparținut Societății subofițerilor din Iași, foste casele Posa din str. Lascăr Catargiu nr. 7. Un sediu corespunzător pentru această asociație are o mare importanță privind moralul acestor bătrîni. În aceste vremuri atît de vitrege, mai ales cu bătrînii, e mare lucru să fie tratați omenește. Cei mai loviți de soartă acum sînt bătrînii. Și nimeni nu se întreabă de soarta lor. De aceea, cred că Asociația veteranilor are de umplut o mulțime de goluri și, pe cît poate, să le vină în ajutor acestor oameni bravi.

Cineva, un medic veterinar, îmi atrăgea atenția că am ajuns să dăm mai multe drepturi animalelor decît omului. De pildă, îmi spunea dînsul, că pentru a transporta un bou ești obligat să-i asiguri anumite condiții. Omul, însă, poate călători oricum, chiar și pe scările autobuzelor, și în trenuri, cu vagoanele devastate. I-am dat dreptate, gîndindu-mă la reclamele de pe micul ecran, privind conservele de carne pentru hrana drăgălașelor noastre pisicuțe și pentru prietenul omului, care e cîinele. Nimic însă în favoarea prietenului cîinelui care e omul. Așa e curentul epocii, dreptul handicapaților, drepturile romilor ca să șterpelească, dreptul homosexualilor și cel al sectelor de tot felul, dar omul normal, îmbătrînind demn, cine să-i aibă grijă? Nu vedeți că și pentru prăpăditele de sume oferite drept compensație pentru cei cu mijloace modice, la plata încălzirii, a fost nevoie ca parlamentul nostru să dezbată problema o săptămînă, iar la votare procentul a fost de 73 de voturi împotrivă. Pînă ce se va aplica, adică prin ianuarie 1994, suma respectivă va fi o bagatelă. Și ce mai zgomot pentru așa ceva! Mă mir că senatorul Adrian Păunescu n-a compus pe loc un poem care să le țină de cald oamenilor necăjiți!

Aceasta fiind situația, e bine să facem tot ce se poate pentru bătrînii veterani. De pildă, din cotizație și eventual salvatoare sponzorizări, le-aș sugera domnilor colonei (r.) Bucos și Prigoreanu să se gîndească la un ultim ajutor dat în caz de deces, dacă e nevoie. Se pare că s-a și inițiat un ajutor în cîteva cazuri. Desigur că asociația nu dispune de fonduri prea mari, dar e bine să se gîndească la orice formă de agrementare a existenței acestor eroi anonimi. Prin cei doi aflu că președintele pe țară al Asociației este generalul (r.) Ionescu Saint-Cyr. Domnia sa este ieșean, i-am fost subaltern în Regt. 13 D, așa că îl putem sensibiliza să ajute Iașul, atît cît poate.

O inițiativă emoționantă a conducerii asociației este aceea de sărbătorire a veteranilor și văduvelor de război care ating vîrste înaintate. Astfel,aflu că printre cei aflați în atenția asociației se află și d-na Zoița Sărindac, care a împlinit anul acesta frumoasa vîrstă de 105 ani. Curios s-o cunosc și eu, am fost sub dealul Galatei, în str. V.A. Urechia nr. 13. Sărbătorita de la 23 octombrie 1993, cînd își sărbătorește ziua de naștere, m-a primit într-o odăiță curată, călduroasă, în gospodăria unui strănepot, Adrian, de la fiul ei mai mare, decedat. Îmi arată cu mîndrie diplomele și cărțile primite de la Asociație. Aflu cu surprindere că e o cititoare a mea, nu vede, dar îi citește "Monitorul" un strănepot, Emil, elev în clasa a IV-a și care învață foarte bine. Ține cu orice preț să se revanșeze, zicînd: "chiar și la vîrsta mea, domnule, o cafeluță prinde bine; dumneata ne-o servești în fiecare dimineață, nu doar cînd bați drumul pînă aici!"

Familia prof. V. Lișman din Hîrlău, în anul 1972, la apariția monografiei

Bătrîna e stăpînă pe memorie, îmi povestește că e văduvă de 77 de ani, soțul a căzut la Oituz, în primul război mondial. Avea doar 28 de ani, dar nu s-a căsătorit, și-a crescut copiii, a avut trei, i-a făcut oameni, apoi nepoții și tot așa mai departe. Cu neajunsuri, cu multe greutăți, a mers mai departe, nici nu știe cînd au trecut anii. O duce destul de bine, au toți grijă de dînsa, iar atenția celor de la Asociație a făcut-o să lăcrimeze. Înseamnă că mai există un Dumnezeu care nu-i uită pe bătrîni. Nu credea să mai apuce asemenea schimbare. "Bătrînii, domnule gazetar, îs ca niște copii, îi bucuri cu orice, cu o vorbă bună, cu un zîmbet. Lor le trebuie așa de puțin! Mulțumesc cerului că n-am ajuns pe drumuri!"

La plecare îi promit că avem la ziar un fotograf-artist și portretul ei va apare la loc de cinste. "Lasă că aveți ce pune acolo, din cele tinere, nu o hîrcă trecută de sută!"

Din discuția cu colonelul Bucos mai aflu o veste plăcută: în curînd va fi sărbătorit un om pentru care am o stimă deosebită: prof. Vasile Lișman din Hîrlău, cu prilejul împlinirii vîrstei de 96 de ani. Acest V. Lișman este singurul monograf al Hîrlăului, lucrare apărută în 1972 și pe care primăria ar trebui s-o reediteze. Scriam în postfața acelei cărți: "Recunosc sincer că am mers cu plăcere și intimă delectare pe urmele pașilor monografistului Vasile M. Lișman, om care nu se grăbește și care știe cîte ceva despre fiecare om, fiecare căsuță, fiecare copac din aria hîrlăuană". Dar V. Lișman are gata monografii ale comunelor Deleni și Pîrcovaci din marginea Hîrlăului și e păcat că nu s-au tipărit. De asemenea, are un volum de interesante amintiri. Cu prilejul apariției monografiei și a lansării sale la Hîrlău, am realizat această fotografie, pe care o public acum, în semn de omagiu din partea "Monitorului", al cărui cititor mi-a scris că este. Priviți-l ce falnic e conu Vasile lîngă doamna sa, și ea profesoară. Avea pe atunci cam 70 de ani. Ce vîrstă de flăcău! Nu-i așa, dragul nostru nonagenar? ■

URECHEA DE CÎRPĂ

Rubrica aceasta mi-a adus numai dușmani și nici un prieten

■ voi continua după ce am visat că m-am împăcat definitiv cu Liviu Antonesei

Nichita DANILOV

Eram tocmai pe punctul de-a renunța definitiv la tonul polemic al articolelor mele (m-am gîndit la un moment dat să renunț și la rubrica "Urechea de cîrpă", care, vorba d-lui Apostol, mi-a adus numai dușmani și nici un prieten), dar, spre surprinderea mea, consultînd publicul, am primit încurajări din toate părțile. Astfel, dl. Gonzales, după ce într-un cerc intim alcătuit din actori și regizori, s-a pronunțat favorabil asupra talentului meu, mi-a spus la telefon: "Continuă, Nichita. Ceea ce faci tu acolo, la rubrica ta, e frumos. Și de acum înainte, te rog să-mi spui Horge. Și fără domnule". M-au încurajat apoi nu numai Institutul de lingvistică, reprezentat prin dl. Florin Faifer, ci însuși Inspectoratul de cultură, prin dl. Florin Cîntec. Primul mi-a lăsat un plic în sertar cu următoarea inscripție: "Scrie și despre mine, te rog. Măcar un rînd". Semnat, Florin Faifer, cercetător literar, grad III. Al doilea, după ce a definit la Casa

Pogor intelectualul epocii noastre, operînd și o clasificare rigurosă, mi-a spus personal: "Și tu ești un intelectual". Rugat de Florin Zamfirescu (acesta fiind cel de-al treilea Florin intrat în discuție) să se pronunțe și asupra poetului Fan Fan, dl. Cîntec s-a abținut: "Asupra lui Fan Fan deocamdată mă abțin". Cît despre mine, dl. Cîntec a mai spus: "Observ că tonul polemic al ultimelor tale articole s-a accentuat. Ceea ce-i bine". Semne nu prea bune am primit (cum, de altfel, era și de așteptat), doar din partea lui Liviu Antonesei, care bîntuind prin "Bolta repetenților" a amenințat că "dă drumul la Gherghel!". "La început, nu înțelesesem expresia "a da drumul la Gherghel", dar consultîndu-mă cu dl. Spineanu, am înțeles că e vorba despre un articol scris de Valeriu Gherghel într-un stil incisiv căruia Liviu Antonesei îi va da drumul în paginile revistei "Timpul".

Cum însă directorul "Timpului" mi-a apărut în vis de trei ori în noaptea dinspre marți spre miercuri (în vis se făcea că ne-am împăcat definitiv, uitînd și de Gherghel și de toate polemicile: căzuse tocmai guvernul Văcăroiu și Liviu Antonesei venise, ca altădată înainte de '89, bucuros la mine, să bea un ceai și să se adăpostească de frig și de inamicii săi înarmați cu bîte). În vis se făcea că guvernul Văcăroiu funcționa și pe vremea lui Ceaușescu, noi beam ceai și ascultam Europa Liberă; am uitat de toată ranchiuna care s-a instalat la "Convorbiri", după Revoluție. În vis nu fusese nici o Revoluție, Ceaușescu mai exista, exista și Iliescu, existam și noi; am început să facem haz de toată situația și, îmbrățișîndu-ne la sfîrșit, ne-am jurat să rămînem amici toată viața, indiferent de polemica pe care o vom face sau nu în presă. Și se mai făcea că Liviu Antonesei s-a întors de trei ori din ușa liftului și tot îmbrățișîndu-mă, mi-a promis un portofoliu de ministru. I-am mulțumit în vis d-lui Antonesei și l-am rugat să nu-l uite nici pe Florin Faifer, căruia primăria i-a promis un apartament în centru. Întîmplîndu-se toate acestea în vis, m-am hotărît să nu renunț la rubrică.

Și cum treceam pe stradă meditînd la visul meu, mi s-a agățat de mînă revista "Distinct", o publicație săptămînală a Casei Editoriale Moldova. Și primul lucru asupra căruia mi s-au oprit ochii au fost superbii sîni moldavi ai Domnișoarei Test de pe prima pagină, purtători ai unui premiu de 25.000 lei. De pe sînii de culoarea bronzului medieval privirea mi-a lunecat pe cuponul de culoare albastră și de aici, mai jos, pe dreptunghiul de culoare roșie pe care era scris cu litere albe, mai mari și mai mici: "Eu sunt alcătuit din apă, carne, sînge și RESTUL DUȘMANI - interviu cu Adi Cristi". Și trebuie să mărturisesc că atît culoarea roșie a rubricii, cît și titlul interviului m-au trezit din visare și mi-au redeschis pofta, ca să zic așa, de scris. În fond, mi-am zis: și eu sînt alcătuit din apă, și atunci de ce să nu scriu?! Și sînt alcătuit nu numai din apă, ci și din carne și sînge, care la rîndul lor sînt alcătuite din apă și, de icicolo, ceva săruri minerale și dușmani. Iar dușmanii la rîndul lor sînt alcătuiți din aceeași apă, din carne și sînge și din alți dușmani.

Citind a nu știu cîta oară titlul interviului, mi-am spus: "Și dacă dușmanii noștri alcătuiți din apă, sînge, carne și alți dușmani scriu, eu de ce să nu scriu?"

Parcurgînd și restul interviului, am prins și mai mult curaj și acum, iată, sînt hotărît să nu renunț în veci la scris. Și ca să vedeți de ce, am să repoduc cîteva pasaje din Adi Cristi: "În primul rînd, m-am născut și-mi pare rău, dar nu e meritul meu. În al doilea rînd, am fost cel mai obraznic copil pe care l-a avut vreodată o familie, obraznic în sensul că niciodată n-au acceptat să mi se dea de mîncare cu linguriță..." (În paranteză trebuie să spun, că obraznic am fost și eu, deși, din cîte-mi aduc aminte, acceptam să fiu hrănit cu linguriță, era mai comod). "Un ziarist bun un este un ziarist ratat, prin bun înțelegînd cuminte". (Aici dl. Adi Cristi are perfectă dreptate. Argumentul lui m-a determinat să scriu acest material). Cu cîteva rînduri mai jos, Adi Cristi continuă: "De altfel, formula este foarte simplă și o poate aplica oricine: în momentul în care accepți compromisul, devii un ziarist rău. Compromisul nu trebuie acceptat în dialogul între tine și posibilul adevăr; spun posibilul adevăr deoarece adevărul există și în învingător și în cel învins". (Întemeind Trustul de Presă "24:ORE", desigur că Adi Cristi face parte din tagma învingătorilor. Și chiar atunci cînd are tot adevărul de partea sa mai lasă totuși ceva din el, o mică fărîmă, și pentru dușmanii săi din organism). ■

"L-am văzut pe Peter O'Toole jucînd într-un teatru de bulevard, plin de același mister al său"

■ *interviu cu actorul liber-profesionist RADU DUDA, fost angajat al Teatrului Național "Vasile Alecsandri" Iași*

- Cum este cînd joci fără să fii angajat într-un teatru?

- Am făcut-o de nevoie, pentru că a fost o vreme cînd nu am fost acceptat de teatrele bucureștene. De ce? N-aș putea să spun. Prietenul meu, regizorul Lucian Pintilie, care este foarte deștept, a încercat să-mi explice acest fenomen printr-o butadă drăguță, de genul: "atunci cînd nu ești acceptat într-un spațiu, ți se deschide cu siguranță un alt spațiu mai vast și mai generos". Poate că asta mi se întîmplă.

- Acest spațiu se pare că ți s-a deschis. Mai ales că ai primit și o bursă la Covent Garden, despre care știe toată lumea că se află în cel mai rafinat spațiu londonez.

- Bursa mea s-a datorat faptului că un tînăr, însă deja celebru, regizor englez, Thomas De Mallet Burgess, a vizitat anul trecut România iar eu am avut șansa să fiu văzut de el într-un Festival de Teatru "Kafka". M-a invitat la Londra, în ideea de a lua contact cu modalitatea lui de lucru și cu lumea teatrală londoneză, deoarece el dorește să joc într-un spectacol pe care-l va monta în anul 1994.

- Ce diferență există între teatrul londonez și cel românesc?

- Nu prea mare. La ei, spectacolele se joacă un timp mai scurt și în "calup", deoarece producția costă enorm. Ei nu-și permit să arunce banii. Trebuie să spun cu regret că am văzut și spectacole mult sub altele asemănătoare pe care le-am urmărit în România, la diverse teatre. Poate pare surprinzător, însă opera "Covent Garden", așa mare, unică, privilegiată și cu așa o tradiție, este în pragul falimentului. Și asta deși este patronată de prințul de Walles, care este un om foarte bogat. Sponsorii nu mai pot face față cheltuielilor uriașe și chiar prețurilor colosale la bilete (200 lire sterline), ei nu-și mai pot acoperi producțiile. Pentru a-l aduce, de pildă, pe Jose Carreras, la al cărui șir de spectacole cu "Fidelio" am avut și eu fericirea să particip, opera "Coven Garden" a trebuit să scadă la un sfert bugetul următoarei producții.

- Ți-a schimbat vederile despre teatru și despre condiția actorului șederea ta în preajma teatrelor londoneze?

- Foarte mult! În primul rînd, mi-a dat încredere în mine, deoarece am realizat faptul că potențialul creator se poate manifesta chiar și într-un teatru de bulevard. L-am văzut, de pildă, pe Peter O'Toole într-un asemenea teatru, plin de același mister al său și jucînd în fața unui public fistichiu, fără să-i cadă galoanele. Eu am avut un astfel de model în România în Valeria Seciu, o actriță care a știut să-și poarte misterul în jurul ei. Am admirat-o întotdeauna pentru inteligența cu care și-a creat imaginea. Vezi, actorul poate deveni popular bătîndu-se pe burtă cu x sau y, însă atunci el nu înțelege cel mai important corolar al acestei profesiuni; această profesie nu se sfîrșește acolo unde ieși din scenă. Imaginea ta publică trebuie să fie o imagine la care să muncești, să o șlefuiești.

- Ce soartă crezi că așteaptă teatrul românesc în viitorul apropiat? Și implicit, ce soartă va avea actorul român de teatru într-o babilonie de tip burghez-populist, deja instaurată în artă?

- În teatrul românesc nu se mai poate vorbi despre calitate, ci despre o busculadă, o aberație. Pînă în '89, teatrul românesc nu a fost confruntat cu competiția. Fiind singura posibilitate a omului de a ieși din propria-i viață, sălile erau mereu pline, teatrele subvenționate de la buget. Era loc mare pentru tot felul de producții submediocre de a fi jucate ani întregi. De-abia acum începe să se vadă că arta nu este o instituție de caritate. Teatrul este destinat unei elite, nu este un gen popular. Spectacolul de teatru nu se joacă pe stadioane, ci în săli, cu un număr infinit de mic de locuri în raport cu populația unui oraș. Și el trebuie jucat pentru această elită, care se formează greu și care este strict dependentă de dragostea față de teatru. Cred că de acum va fi nevoie de competitivitate pentru salvarea teatrului românesc. Vor fi și victime, vor fi și actori care nu vor avea ce mînca. Însă, din această suferință, se vor naște vîrfurile.

- Vei reveni cîndva la Naționalul ieșean? Sau măcar în Iași, ca actor independent?

- Nu pe scena teatrului, deoarece nu primesc nici măcar un semnal de la teatrul din Iași, deși eu am continuat să-i dau tîrcoale de cînd am plecat. Eu aș fi dornic să mă întorc, însă, probabil că nu au nevoie de mine. Ceea ce nu e vina lor, e vina mea.

- Poate se crede că "te-ai ajuns" în București și nu mai ai tu nevoie de el.

- Nu e cazul. Teatrul Național din Iași știe bine cît valorează și cred că, pur și simplu, nu-și pun problema. În schimb, televiziunea din Iași mi-a deschis cu plăcere porțile. Intenționez să fac pentru televiziune o serie de spectacole și voi începe cu două clipuri, ce vor fi date pe postul național la începutul lunii ianuarie. Mai apoi, vom vedea.

(Interviu realizat de Silviu LABEȘ)

Spectacol festiv cu "Doina Carpaților"

Vineri, 26 noiembrie 1993, ora 17,30, va avea loc la Casa de Cultură Studențească Iași un spectacol festiv prilejuit de împlinirea a 30 de ani de la înființarea ansamblului folcloric "Doina Carpaților", condus de Marinică Botea. La spectacolul festiv vor evolua împreună cu "Doina Carpaților" și soliștii vocali de muzică populară Zenaida Julea, Nicolae Hrib, Ștefan Pintilie, Elena Macarie, Viorica Raba, Constantin Bahrin.

Într-un program de sală, editat cu ocazia acestui eveniment, se scrie: "Dacă ar fi să se adune azi toți cei care au făcut parte din ansamblul "Doina Carpaților", ar fi peste o mie de oameni." **(NEP)**

Un semnal disperat pentru cititorii cotidianului "Monitorul"

Nu vreau să mor, să rămînă datorii de pe urma mea, iar nepotul să moară de foame

Mă numesc Druciuc Natalia, domiciliată în Iași, Bd. Dacia 36, bl. Sc 10, et. 5, ap.2, și vin a vă ruga să mă ajutați și pe mine, care sînt foarte necăjită din toate punctele de vedere. În urma decesului soțului meu pensionar, Druciuc Ilie, pe data de 27.09.1993, am rămas fără pensia lui și fără nici un ajutor din partea nimănui (cu pensie sau alte venituri materiale și financiare).

Pe lîngă pensia lui a rămas și nepotul meu, orfan de mamă și de tată, de la fiica mea, și care primea pensie tot pe numele soțului meu, fiind minor în întreținerea noastră.

Pe data de 7 octombrie a.c., cu nr. 29475 am făcut și depus toate actele necesare pentru recalcularea și schimbarea pensiei pe numele meu.

Subsemnata locuiesc cu nepotul împreună în apartament, pentru care plătesc rata lunar, 1870 lei. De la moartea soțului meu am rămas restantă la întreținere cu 18.000 lei pe două luni. Am împrumutat bani pentru a ne putea întreține (2 persoane), pentru mîncare și altele.

Pînă acum am tot sperat că o să intru în drepturile mele și ale nepotului, să pot achita datoriile (cu care aș fi putut face față oarecum) care cresc văzînd cu ochii și pe care nu am nici o posibilitate de a le răzbate.

Am ajuns la capătul puterilor mele, eu fiind bolnavă de tensiune, picioarele nu mai fac față deplasărilor, la vîrsta de 78 de ani, și mă întreb și vă întreb și pe dvs. ce am să mă fac eu și nepotul meu care este elev?

Această situație care e foarte grea în ziua de astăzi m-a făcut să apelez la bunăvoința dvs. pentru a mă ajuta și a interveni la cei în drept, pentru a intra în drepturile mele și ale nepotului meu.

Nu vreau să mor și să rămînă datorii de pe urma mea și nepotul să moară de foame. Mă gîndesc că atunci cînd îmi vor veni banii o să-i dau la datoriile pe care le am și nu am să am nici de mîncare sau de o pîine pe zi.

Poate o să găsiți și pentru mine o soluție pentru rezolvarea situației mele și a mă pune și pe mine în cunoștință de cauză de cele ce s-au putut face.

Vă mulțumesc cu lacrimi în ochi și să nu ajungă nimeni în situația mea.

Din scrisorile, telefoanele și audiențele zilei

■ Alexandru Dobârceanu e pe cale să-și piardă vederea în totalitate

Dl. Alexandru Dobârceanu, str. Sarmisegetuza nr. 2 A, bl. D1-3, sc. B, et. 10, ap. 42, tel. 160758, este omul disperat, care așteaptă ajutorul nostru. Omul care e pe cale să-și piardă vederea în totalitate și care își pune speranța în medicii din străinătate: Clinica de Oftalmologie din cadrul Spitalului Sf. Rafael, din orașul Leuven - Belgia.

Intervenția chirurgicală și drumul înseamnă bani. De unde sumele? "Monitorul" a scris despre nevoile și suferințele bolnavului. S-a făcut apel la cunoștințe, la foștii colegi de la Ceramica, I.C.I.L., I.S.A.I.A., I.L.F., I.S.C.I.P. Tomești; la fețele bisericești; la notabilitățile în civil.

Pînă acum în contul său, deschis la BANKCOOP Iași, s-au colectat 51.000 lei (cont lei 402509716421) și 20 $ S.U.A. (cont valută 402509718404). O întrebare, parcă, persistă: altruismul și sentimentul de întrajutorare a semenului să fie oare și el alterat de ceea ce a însemnat comunismul?

■ Primarul ia pămîntul de la cinci oameni și îl dă la unul singur

Dl. Gheorghe Gh. Măriucu, din satul Osoi, comuna Comarna, la vîrsta sa de peste 70 de ani, are în vatra satului, moștenire cu acte în regulă, o suprafață de 0,09 ha teren, pe care, în primăvară, a semănat sfeclă și alte cele trebuitoare. Peste el a venit consăteanul său, Neculai Andronic, care a semănat cartofi. Prășitul l-a făcut dl. Măriucu. Dar recoltarea, mai mult Neculai Andronic, cumnat cu Mihai Melinte, secretarul Primăriei. Care pretinde că are de acum obținut și titlul de proprietate de la Cornel Mitocaru, primarul. Dacă i-ar fi fost de pămînt, dl. Andronic n-ar fi vîndut casa proprie și terenul lui Ion Ciobănică, spun unii. Dl. Gh. Gh. Măriucu și-a conservat terenul pentru că îl doare, îl moștenește de la mama sa și vrea să-l lase celor cinci copii pe care îi are. Andronic Neculai nu are decît un copil, o fată. Cum să-și lase dl. Gheorghe locul de casă, cuvenit celor cinci copii ai săi, lui Andronic, care nu-i chiar așa de strîmtorat? Și chiar dacă ar fi, pomenile cu pămîntul nu se fac oricum. Mai ales că dl. Gh. Măriucu pretinde că are un hectar și ceva teren sub ape, vreo 18 ari luați de silvic pentru împădurire. S-o fi gîndit primarul la asemenea aspecte?

■ În penuria de locuințe, una uitată, ori pierdută?

D-nii Victor Rareș, Alexandra Răuțu și Virgil Guțu, Iași, au luat cunoștință, din "Monitorul" de miercuri, că în Iași, str. Roman Vodă nr. 3, bl. S1, există o garsonieră nelocuită. Cine nu s-ar angaja, în condițiile penuriei de locuințe, să pună la punct și să locuiască în garsoniera care, se vede treaba, a fost uitată ori pierdută din evidențele R.A. Locuința?

E bine totuși că, în dezinteresul general, se găsește o persoană vîrstnică, la 82 de ani, să se ocupe și de gestiunea locativă a Iașului. Înseamnă că, în conservatorismul lor, bătrînii sînt încă utili pînă și R.A. Locuința!

■ Gunoiul menajer

Dl. Gh. Sasu, cartier Nicolina II, str. Izvor nr. 11, bl. 632, sc. A, parter, ap. 1, atrage atenția R.A.G.C.C. Iași că în zonă lipsesc containerele pentru gunoi, ori nu se ridică la timp. Blocul vecin, nr. 629, cu opt etaje și patru scări, prevăzut cu topogane care adesea se blochează devenind de nefolosit, se folosește - n-au încotro locatarii - tot de cele două containere de la nr. 632.

Or, edilii ar trebui să găsească soluții și pentru această problemă. Gunoiul menajer nu trebuie să staționeze.

■ Lumină măcar din loc în loc

Dl. Boicu Tiulea, b-dul Chimiei 27, semnalează că în primăvara aceasta s-au pus la punct lucrările de iluminat public în zonă. Acum e întuneric beznă! Deci, RENEL Iași este pusă pe economii. Cititorul nostru propune ca din trei în trei stîlpi să-și facă datoria cîte un corp de iluminat. Ca pe timpul răposatului măcar. Altfel, pasagerii riscă fie să intre în gardurile de la Complexul Sportiv Grădinari, fie în apa Bahluiului. Iar apa e rece. A venit iarna. Iar în case e frig, ca și în Bahlui!

■ Hoție, dar chiar așa?

Dl. Mircea Aniței, Iași, a cumpărat de la magazinul "Flora", raionul măcelărie, o pungă cu mațe de porc. Vînzătoarea i-a spus că sînt 50 m și costă 2500 lei (50 m x 50 lei). Cînd a ajuns acasă a măsurat mațele. A găsit numai 24 m. Se întreabă: se poate o asemenea hoție? Chiar așa să ne fure?

Se poate d-le Aniței, dar în asemenea cazuri informați Oficiul de Protecție a consumatorilor, la telefon 145392. Ori inspectorii comerciali de la Primărie sau de la Consiliul Județean.

■ Unde e adevărul?

Dl. Traian Țibriciuc, Iași, cartierul Țigarete I. "De cînd a fost avarie pe conducta Timișești, apa rece curge cu intermitență... 5-10 minute. De la punctul termic 8 mi s-a spus că dau apă atît cît primesc de la R.A.J.A.C. R.A.J.A.C. ne spune că blocurile cu 10 etaje nu aparțin de ei și din această cauză nu există apă. Ce e de făcut, d-lor de la Primărie? Unde e adevărul? **(Ion N. OPREA)**

Fotbal

Ieşeanul Laurenţiu Roşu şi-a făcut debutul la Steaua

■ *echipa din Ghencea are 6 puncte avans*

Ieri s-au disputat cele trei meciuri restanţă din cadrul Diviziei Naţionale de fotbal. Iată rezultatele:

● Stadionul Naţional: Dinamo - Petrolul 3-1 (2-0). Au înscris: Puşcaş, Kadar, Militaru, respectiv Toboşaru.

● Stadionul Steaua: Steaua - Gloria Bistriţa 2-1 (1-0). Au marcat: I. Stan şi V. Ion, respectiv I. Lazăr.

● Sibiu: F.C. Inter - U.T.A. 3-1 (2-1). Goluri realizate de C. Popa şi Zotincă (2), respectiv Ungur, din penalty.

În ultimele minute ale partidei din Ghencea, în formaţia militară bucureşteană a intrat talentatul junior ieşean Laurenţiu Roşu, cel vîndut pe nimic cu un an în urmă de "echipa Şorcaru" din conducerea Politehnicii.

Clasament după 15 etape: 1. Steaua - 24 p; 2. Dinamo - 18 p (29-17); 3. F.C. Farul - 18 p (23-16); 4. Petrolul - 18 p. (16-13)..... 16. U. Cluj - 11 p (19-24); 17. Poli Timişoara - 11 p (16-28); 18. Ceahlăul - 10 p. **(GIN)**

Ieşeanul Roşu a intrat în lumea fotbalului mare

SPORT-FAN-CLUB (II)

Volei masculin: Nicolina şi miracolul supravieţuirii

Voleiul masculin ieşean nu aduce medalii la competiţiile interne sau internaţionale. Miracolul secţiei de volei de la A.S. Nicolina Iaşi se poate numi "miracolul supravieţuirii". Această grupare a concurat în Divizia B sub mai multe titulaturi (TEROM, Politehnica, Nicolina etc.), dar cu un singur mentor (prof. Al. Morariu) de mai bine de 25 de ani. Nu a trecut niciodată de locul II în divizia secundă, dar toate echipele care au promovat şi-au "frînt gîtul" la Iaşi. Niciodată voleiul masculin ieşean n-a reuşit să-şi menţină talentele în ogradă. Dl. Al. Morariu povesteşte că, la un debut de sezon, publicul a confundat echipa ieşeană cu oaspeţii săi din Piatra Neamţ. Veniseră nemţenii cu 7 ex-ieşeni în formaţie. Nici astăzi echipa Nicolina nu visează prea mult. "Să supravieţuim şi campionatul acesta", zice prof. Morariu, "să rămînem «cuiul» de la Iaşi", zic jucătorii. Numai Ion Ştirbu - eroul setului decisiv de duminică - a pronunţat cuvîntul "promovare".

Promovare... dar cum? Mingi nu există, echipamentul e vai de lume, deplasările sînt obositoare. Ioan Lutic (contabilul asociaţiei): "Cristi Weissmann are un microbuz şi uneori ne mai deplasăm cu el". Cristi este singurul absolvent, poate, din istoria acestei grupări, care a rămas să facă volei la Iaşi. E inginer la Nicolina şi lucrează opt ore pe zi în fabrică. Nici ceilalţi jucători nu cer mult. "Nicolina este, în felul ei, cea mai ieftină echipă de volei din ţară". În deplasări, sălile sînt adevărate congelatoare (Electra). Toţi invitaţii Fan-Clubului au apreciat sprijinul deosebit al d-lui Nicu Roibescu, a A.S. Penicilina, care pune gratuit băieţilor la dispoziţie sala ("cea mai bună sală de volei din ţară" - prof. A. Morariu) pentru antrenamente. În rest, leit motivul sportului ieşean: milionarii nu se implică, legea sponsorizării nu vine ("poate după Cardiff se va mai dezmorţi şi onor Parlamentul" - Doru Alexandrescu, lider sindical la Nicolina S.A.). Dar "miracolul miracolelor" este ca această echipă nu are şi nu a avut niciodată în 25 de ani o bază de selecţie. Şi, legat de aceasta, voi încheia cu o întrebare pe care nu am pus-o la Sport-Fan-Club pentru că nu avea cine să răspundă. Undeva, în Iaşi, există o "piramidă a selecţiei" pentru echipa feminină Penicilina. Tot acolo există şi cadre pregătite cu specialitatea volei. Întrebarea mea e simplă: voleiul feminin şi cel masculin sînt sporturi diferite? **(G.I. NICOLAE)**

Tradiţional şi modern în artele marţiale

■ *Conferinţă de presă la Federaţia Română de Karate Tradiţional şi Discipline Asociate*

Vineri, 19 noiembrie, la Ministerul Tineretului şi Sporturilor a avut loc o conferinţă de presă organizată de Federaţia Română de Karate Tradiţional şi Discipline Asociate (F.R.K.T.D.A.), înfiinţată în iunie 1993. Scopul declarat al conferinţei de presă a fost prezentarea noii federaţii şi familiarizarea mass-media cu particularităţile specifice artelor marţiale, domeniu care continuă să fie receptat eronat şi prezentat cu stîngăcie în presă.

Dl. ing. Dan Stuparu, preşedintele executiv al F.R.K.T.D.A., a arătat marea ofensivă pe care artele marţiale extrem orientale, şi în special karate, le-au înregistrat în perioada postbelică, astăzi existînd în lume mai multe federaţii internaţionale, din care două, I.T.K.F. şi W.U.K.O., sînt în egală măsură recunoscute de C.I.O. Deoarece karate este prevăzut în programul J.O. din 1996 ca sport experimental şi pentru ca C.I.O. să se poată edifica asupra ponderii fiecăreia din cele două organisme multinaţionale, s-a constituit şi la noi F.R.K.T.D.A. prin retragerea din F.R.A.M. a Asociaţiei de Karate Tradiţional din România, care, sub conducerea reputatului maestru Dan Stuparu, 5 dan, s-a dovedit cea mai profesională organizaţie românească de arte marţiale, prin rezultatele obţinute la competiţii internaţionale.

Alături de karate tradiţional, în noua federaţie se mai întîlnesc trei direcţii tehnice: karate W.S.K.F., a maestrului japonez Hitoshi Kasuya, 7 dan, organizaţie agreată de I.T.K.F. ju-jitsu şi - pentru prima oară în ţara noastră - kendo, o formă de scrimă specific japoneză. În F.R.A.M. au rămas, în afară de karateul modern (W.U.K.O.), karate kyokushinkai, karate full-contact, kick-boxing, tae-kwon-do, qwan-ki-do, ninjutsu, aikido şi wushu.

Discuţiile dintre ziarişti şi gazde s-au purtat în jurul noţiunilor de modern şi tradiţional în artele marţiale. S-a desprins concluzia că, în concepţia tradiţională, artele marţiale reprezintă mai întîi metode avansate de educaţie fizică, apoi metode de autoapărare şi în cele din urmă o cale spirituală, competiţia sportivă fiind pentru practicantul tradiţional o ocazie de a se testa, plasată între primele trepte ale unui studiu care nu încetează toată viaţa. S-a mai discutat pe marginea confuziei create cu ocazia interviului televizat al d-lui Virgil Măgureanu, directorul S.R.I., cînd antrenamentul de karate tradiţional al studenţilor Academiei S.R.I. apărea pe fondul unei discuţii privind organizaţii clandestine, paramilitare, cu scop terorist, destabilizator. La conferinţa de presă cu ziariştii sportivi ai principalelor mass-media din ţară, au participat din Iaşi, unul din cele mai puternice centre de karate tradiţional din ţară, George Dragomir, 3 dan, membru în Biroul Federal, Mihai Bernescu, 3 dan, împreună cu fiica sa, Irina, 1 kyu, 11 ani, dublă campioană naţională la kata şi kumite şi vicecampioană europeană la kata, şi Constantin Adăscăliţei, 2 dan, vicecampion european la kumite echipe, instructor la Filiala Iaşi a Poliţiei Private, "National Protguard". **(Angelo SAVOVICI)**

Astă seară, la Fredrikstad

România debutează la Campionatul Mondial de Handbal Feminin

În această seară, echipa reprezentativă a României debutează la turneul final al C.M. de handbal feminin ce se desfăşoară în Norvegia. În grupa preliminară, echipa noastră are ca adversară reprezentativele Angolei (cu care joacă astăzi), Suediei (sîmbătă, 27 noiembrie) şi Germaniei (duminică, 28 noiembrie). Pentru faza superioară a competiţiei se califică primele trei echipe clasate în grupă. Reprezentativa României a plecat din ţară sîmbăta trecută, spre oraşul suedez Skovde, unde a disputat partida Suedia - România din preliminariile C.E. După acest meci, fetele noastre s-au deplasat la Fredrikstad, acolo unde vor susţine şi partida din această seară (transmisă de T.V.R., în înregistrare, cu începere de la ora 23,55).

Lotul echipei noastre este format din 16 jucătoare, pregătite de antrenorii Gheorghe Sbora şi Tiberius Milea. Din păcate, printre cele 16 jucătoare selecţionate nu figurează nici o handbalistă de la H.C. Aura Iaşi; totuşi, două dintre ele au jucat cu mai mult sau mai puţin timp în urmă în echipa ieşeană: Vali Cozma şi Lenuţa Borş. Iată, de altfel, componenţa echipei noastre: Carmen Moldovan (Chimistul, 86 selecţii), Mihaela Ciobanu (Rapid, 33), Elisabeta Roşu (Hidrotehnica Constanţa, 136) - portari; Marilena Doiciu (Rapid, 166), Gabriela Artene (Oţelul Galaţi, 24) - extreme stînga; Florica Ivan (Rapid, 106), Nadina Dumitru (Universitatea Craiova, 112) - extreme dreapta; Simona Iovănescu (Chimistul, 132), Corina Şchiopu (Hidrotehnica, 27) - pivoţi; Lidia Drăgănescu (Chimistul, 135), Lenuţa Borş (Magdeburg, 17) - interi stînga; Mariana Tîrcă (Podravka Koprivnica, 227), Sorina Lefter (Rapid, 138) - interi dreapta; Vali Cozma (Chimistul, 229), Nicoleta Cătu (Krusevac, 42), Sorina Arvatu (Rapid, 13) - centri.

Ultimele retuşuri înaintea marii competiţii

După toate probabilităţile, formula de început pentru meciul din această seară cu Angola va fi: Ciobanu - Doiciu, Drăgănescu, Cozma, Iovănescu, Tîrcă, Ivan.

Obiectivul echipei noastre este clasarea pe un loc al podiumului. **(Ion C. TEODOR)**

O viitoare familie fericită

Arcaşii Mihaela Miron şi Constantin Frai (I)

■ *Peste exact 10 zile - cununia civilă*

Săptămîna trecută v-am prezentat amănunţit familia handbaliştilor Mihaela şi Cătălin Chitoroagă. Astăzi, vom încerca să pătrundem în intimitatea idilei unei alte familii în curs de formare, eroii fiind din lumea trăgătorilor cu arcul. Conform obiceiurilor pămîntului, cînd fructul iubirii s-a copt, legătura dintre îndrăgostiţi se întăreşte cu patalama la mînă în faţa ofiţerului Stării Civile şi a lui Dumnezeu. La fel o vor face peste 10 zile Mihaela Miron şi Constantin Frai, nume binecunoscute în sportul ieşean şi naţional, pentru că ei sînt campionii României en-titre la tir cu arcul. Pentru a nu fi acuzaţi de lipsă de politeţe, vom prezenta pentru început cartea de vizită a Mihaelei, care a fost pentru prima oară fermecată de isprăvile lui Robin Hood în 1987, cînd prof. Mihai Alexandrescu i-a pus arcul cu săgeţi în mînă. Face progrese uimitoare şi, după doi ani de ucenicie la C.S.M. Iaşi, acceptă invitaţia impresarului olandez J.B. Theunissen de a efectua, pe banii acestuia, un stagiu de pregătire de trei luni în "ţara lalelelor", unde se antrenează alături de sportivele echipei campioane a Olandei şi de cele din lotul naţional al aceleiaşi ţări, sub atenta îndrumare a antrenoarei Jacqueline Rosendad. Acolo îşi reglează mîna iar la întoarcerea în ţară, după numai un sezon, devine campioană a României în aer liber, întrecînd-o pe cea de a doua clasată cu un punctaj record de 100 p! În acelaşi an îşi mai adjudecă o medalie de aur la Campionatele Naţionale, cu selecţionata România II, devansînd în mod surprinzător prima selecţionată a ţării, din care făceau parte cele mai în formă arcaşe ale momentului. Anul trecut îi aduce şi un prim loc la Campionatele Internaţionale ale României, pentru ca în actualul sezon să reediteze aceeaşi performanţă la individual în sală şi să cîştige argintul la Naţionalele în aer liber şi la Internaţionale, ultima mare performanţă fiind obţinută în septembrie a.c., cînd mai ocupă un loc I la Campionatele Internaţionale "Field".

Mihaela, Titi şi ... uneltele lui Cupidon

În continuare vom încerca să o atacăm pe Mihaela, ferindu-ne însă cu mare atenţie de săgeţile ei bine ţintite.

■ *Vameşii ne-au considerat traficanţi de arme albe şi droguri*

- Cum ai ajuns să faci antrenamente în Olanda?

- În timpul unui turneu efectuat cu C.S.M. Iaşi în Belgia, în localitatea Fleuros, l-am cunoscut pe impresarul olandez J.B. Theunissen, care ulterior m-a invitat în Olanda. Văzîndu-mi arcul jupuit, turnat din fontă la Nicolina, acesta mi-a oferit cadou un set Yamaha, iar clubului ieşean o serie de materiale de tragere, printre care şi două arcuri de bună calitate.

- Cum te-ai descurcat în "ţara lalelelor"?

- Acolo erau concursuri săptămînale, la care participam ca invitată. A fost o perioadă frumoasă, cînd nu mi-a lipsit nimic, familia antrenoarei Jacqueline Rosendad, la care am locuit, înconjurîndu-mă cu toată dragostea.

- La Campionatele Naţionale ai cîştigat fără să mai tragi ultima săgeată...

- Pentru că, indiferent unde atingea ţinta ultima săgeată, nu mai puteam pierde primul loc, am uitat să o lansez, zăpăcindu-mă de tot în timp ce pe culoarul alăturat Titi (C. Frai - n.r.) era în mare luptă cu petroşăneanul Gigi Puşcă. Aflîndu-se de prietenia noastră, în următoarele competiţii antrenorul ne-a despărţit, exilîndu-ne în părţile opuse ale poligonului.

- Cum a început idila cu Titi?

- Ne-am înţeles bine chiar de la început, cînd schimbam săgeţile şi arcurile între noi şi ne ajutam la micile reparaţii. Apoi am reuşit amîndoi la Institutul de Educaţie Fizică şi Sport din Chişinău, unde prietenia noastră s-a sudat mai bine.

- În Republica Moldova ai învăţat doi ani. Cum e viaţa de student la Chişinău?

- Îmi amintesc şi acum cu plăcere de naveta Chişinău - Iaşi şi retur făcută împreună cu Titi, cînd dormeam prin gări şi trenuri pentru a participa la competiţii. Odată am păţit-o la graniţă, cînd vameşii moldoveni ne-au supus unui adevărat interogatoriu pentru că luaseră arcurile noastre de concurs drept arme albe, teroriste. De asemenea, nu pot uita un alt incident cu acelaşi prea zelos vameş, care ne-a acuzat de contrabandă cu droguri, pentru că în bagajele noastre aveam un flacon de medicamente pentru răceală primite din Olanda.

- Cum vă descurcaţi cu banii în acea perioadă?

- Puţinii pe care-i aveam îi dădeam pe tren, bani pe care F.R.T.A. nu ni i-a înapoiat, cum a promis. Nici acum nu înţeleg ce căutau localnicii în camera noastră de cămin din Chişinău, a cărei uşă o spărgeau de fiecare dată cînd ne întorceam în ţară. Cu toate acestea, avem şi amintiri plăcute din Moldova, mai ales de pe vremea cînd încropeam cîte o cină de pomină! **(va urma)** **(A consemnat Leonard CĂNĂNĂU)**

O invitaţie pentru cei mici

Poftiţi la patinaj

■ *La 15 decembrie se deschide patinoarul ieşean*

Acum, cînd cu mare greutate reuşim să oferim copiilor noştri o banală ciocolată al cărei preţ ajunge, pînă la 1000 de lei, le putem face o bucurie ceva mai ieftină odraslelor noastre, cu numai 200 de lei, cît costă biletul de intrare la patinoar. Pentru a veni în întîmpinarea doleanţelor celor ce practică sportul pe luciul gheţii, am luat legătura cu factorii responsabili din cadrul O.J.T.S. Iaşi, instituţie ce patronează patinoarul ieşean. Astfel, am aflat că deschiderea oficială se va face pe 15 decembrie, iar programul zilnic va fi între orelele 10,00-20,00. "În mod normal, ne declară dl. Dan Pavelescu (directorul O.J.T.S.), dacă regiile autonome din cadrul Primăriei nu ne-ar sponsoriza, ar trebui să fixăm preţul biletului în jurul sumei de 500 de lei, pentru acoperirea cheltuielilor curente. Un mare ajutor îl primim din partea RENEL, care ne acordă gratuit o cotă de energie electrică".

Despre starea tehnică a instalaţiei de răcire, dl. Mihai Timofte, responsabil cu partea mecanică, ne-a informat că s-a efectuat deja revizia anuală iar cele patru compresoare care repun în circulaţie agentul de răcire (amoniac şi antigel) funcţionează normal. Singura defecţiune este la instalaţia electrică, dar RENEL a promis că pînă la deschiderea stagiunii acest necaz va fi rezolvat. De asemenea, sperăm ca Primăria să organizeze, ca şi anul trecut, "pomul de Crăciun".

Cei ce vor călca pragul patinoarului vor beneficia de un vestiar şi o garderobă şi vor putea servi dulciuri, cafea sau ceai fierbinte, în ritmul unei muzici bune, difuzată la staţia de amplificarea. Din nefericire, nu există încă la Iaşi un club de patinaj sau hochei pe gheaţă. A existat o încercare de a transfera la Iaşi secţia de hochei a clubului Dinamo Bucureşti, în momentul desfiinţării acesteia, dar numeroasele demersuri făcute de Adrian Poiană (director adjunct O.J.T.S) şi Florin Popovici (preşedinte C.S.M. Iaşi) nu s-au materializat. "Şi apoi, pentru a susţine financiar o echipă de hochei, este nevoie de bani mulţi, pentru că un singur set de echipament costă 2 milioane de lei", a concluzionat dl. Poiană. **(Leonard CĂNĂNĂU)**

SPORT CAN-CAN

■ *Bobby Fischer a dispărut*

Despre celebrul şahist american Bobby Fischer nu se mai ştie nimic în momentul de faţă. După ce a locuit un an de zile la Belgrad, Bobby a dispărut într-o direcţie necunoscută. Se pare că l-a speriat foarte tare ştirea conform căreia oficialităţile americane au transmit tuturor reprezentanţelor S.U.A. din străinătate dispoziţia de a-l aresta pe campion şi a-l trimite acasă. Fischer este pasibil de executarea unei pedepse de 10 ani de închisoare şi plata unei amenzi de 250 mii dolari pentru încălcarea sancţiunilor O.N.U. împotriva Iugoslaviei.

■ *La Chicago se bea "Vinul Jordan"*

În toamna anului trecut, Michael Jordan, exvedeta formaţiei Chicago Bulls, şi-a deschis primul restaurant propriu numit "Michael's Restaurant". Localul are trei etaje unde sînt amenajate baruri şi separeuri cochete, iar la parter se găseşte un magazin de unde se pot cumpăra suveniruri cu autograful celebrului baschetbalist. În restaurant se pot servi specialităţile casei: macaroane cu carne, file de peşte şi vinul "Jordan Cabernet".

■ *Leconte a ajuns în faţa altarului*

Cunoscutul tenisman francez Henri Leconte s-a căsătorit de curînd cu frumoasa Beatrice. Evenimentul a fost sărbătorit la restaurantul "Key Largo" din Ramatuelle, în prezenţa unor personalităţi precum Quincy Jones, Veronique Barclay, Guy Forget şi Alain Prost. Beatrice, în vîrstă de 24 de ani, este recepţioneră a localului

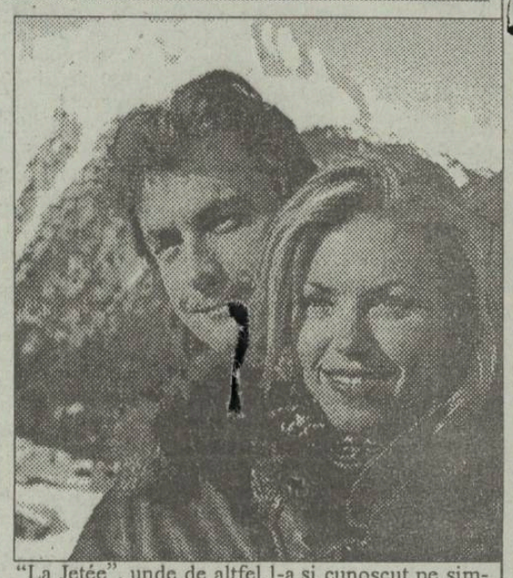

"La Jetée", unde de altfel l-a şi cunoscut pe simpaticul Leconte.

■ *Gretzki trece de partea republicanilor*

În ultimul timp, Ronald Reagan, fostul preşedinte al S.U.A., asistă cu regularitate la meciurile de hochei ale echipei Los Angeles Kings. El a devenit bun prieten cu Wayne Gretzki, vedeta formaţiei californiene, cu care a luat de mai multe ori masa. Chestionat de ziarişti în privinţa acestui fapt, Gretzki a declarat: "Pînă să-l cunosc personal pe Reagan oram un democrat convins. Acum însă sînt atît de atras de farmecul şi personalitatea sa, încît ored că voi trece în tabăra republicanilor". **(Ion C.)**

CARNETUL ZILEI

JOI, 25 noiembrie 1993

✝ Sf. Mare Mc. Ecaterina; Sf. Mare Mc. Mercurie

VREMEA

-15°– -1° C

Vremea va fi deosebit de rece, mai ales noaptea și dimineața. Cerul va fi variabil, cu înseninări în cursul nopții. Cu totul izolat sînt posibile fulguieli slabe. Vîntul va sufla slab la moderat, cu ușoare intensificări din sector nordic. Valorile maxime vor oscila între -5 și -1 grade iar cele minime între -15 și -8 grade. (**Elena BÎRJOVEANU - Centrul de Prevedere a Vremii Bacău**)

TV BUCUREȘTI

TVR 1 7,00 TVM. Telematinal ● 10,00 Actualități ● 10,05 Calendar ● 10,30 Limbi străine ● 11,00 Călătorii ● 11,30 Film serial: "Maguy" ● 12,30 1001 audiții ● 13,30 Desene animate ● 14,00 Actualități ● 14,10 TVR Iași ● 15,00 TVR Cluj-Napoca ● 16,00 Reportaj economic ● 16,20 Cronografii ● 16,45 Actualități ● 17,00 Repere transilvane ● 17,30 Repere moldave ● 18,00 Partidele și politica națională ● 19,00 Gong! Emisiune de critică și actualitate teatrală ● 19,30 Desene animate ● **20,00 Actualități** ● 20,40 Publicitate ● 20,45 Studioul economic ● 21,15 **Film serial: DALLAS.** Ep. 287 ● 22,10 Publicitate ● **22,15 Memorialul durerii** ● 23,35 Actualități ● 23,55 Handbal feminin: România-Angola ● 0,30 Închiderea programului.

TVR 2 13,00 În direct: Canal France International ● 14,00 Actualități ● 14,10 Mitul lui Orfeu ● 15,20 Tezaur ● 16,00 TVE Internacional ● 16,30 Desene animate ● 17,00 Ceaiul de la ora 5 ● 19,00 Emisiune în limba germană ● 20,00 Videosatelit ● 21,00 TVM ● Mesager ● 21,30 Limbi străine ● 22.00 TV5 EUROPE ● 22,30 Film artistic: "Anul 1848" 23.20 Voci din America ● 23.45 Videosatelit ● 24,00 Închiderea programului.

TV SATELIT

10,00 **Eurosport**: Auto. C.M. de raliuri ● 11,30 **Eurosport**: Automobilism ● 13,00 **Eurosport**: Fotbal ● 14.00 **PRO 7**: Rhinstone ● 15,00 **Eurosport**: Auto. C.M. de raliuri ● 16,00 **RTL**: Femei puțin mai aparte ● 17,00 **RTL**: Hans Meisner ● 18,00 **Eurosport**: Hochei pe gheață ● 20,00 **Eurosport**: Magazin Olimpic. Atlanta 1966 ● 20,30 **Eurosport**: Știri sportive 1 ● 21,00 **Eurosport**: Handbal: Campionatul mondial feminin ● 21,15 **RTL** 2: Covergiri ● 22,15 **RTL**: Urgență chirurgicală ● 22,25 **PRO 7**: Viziunile groazei ● 22,30 **Eurosport**: Auro. C.M. de raliuri ● 22,30 **TV5**: A ști mai mult ● 23,00 **RTL** 2: Monte Carlo ● 0,05 **SAT 1**: Pentru un pumn de dolari ● 0,30 **Eurosport**: Tenis. ● 0,30 **ZDF**: Virgil Tibbs dispune de 10 ore ● 1,00 **Eurosport**: Box profesionist.

RADIO NORD-EST(70,76 MHZ)

12.30 Avanpremieră Radio Nord Est 12.40 Știrea zilei 12.45-15.00 Magazin muzical 15.10-17.30 Nord Est Magazin (știri, infromații din actualitatea locală, muzică, rubricile Infosport-15.40, Financiarul-16.40) Buletine de știri din actualitatea locală, națională și internațională: 13.00, 14.00, 15.00, 16.00, 17.00

RADIO IAȘI

6,000 Diminețile noastre ● 8,00 Buletin de știri ● 8,10 Din înregistrările interpreților de muzică populară ● 8,30 Columna (r) ● 9,00 Radiosfera ● 12,00 Buletin de știri ● 12,20 Corespondența radio - muzică ușoară ● 13,00 Radiojurnal ● 13,20 La izvoarele muzicii ● 14,00 Compact disc ● 15,00 Convorbiri literare ● 15,30 Program pimit de la Deutsche Welle ● 16,00 Radiojurnal ● 16,15 Radiogramre ● 18,15 Corespondența radio de muzică populară ● 19,00 Știrile serii ● 19,10 Teatru la microfon ● 20,45 Piese clasice în interpretări moderne ● 21,00 Evenimentele zilei ● 21,20 Galaxia rock.

LANSARE DE CARTE

Muzeul Literaturii Române organizează la ora 17,00, la casa Pogor, în cadrul Salonului Cultural "Junimea", lansarea romanului "Formula magică" de Georgeta Crăciun și un moment muzical susținut de Maria Maxim- Greierosu și Cristina Simionescu, studente la Academia de Arte "George Enescu" Iași

TEATRU

Teatrul Național "V. Alecsandri" din Iași va prezenta, la ora 19,00, spectacolul cu piesa "Rosencrantz și Guildenstern sînt morți" de Tom Stoppard

SPITALE DE GARDĂ

Spitalul "Sf. Spiridon"" - clinica a I-a medicală, clinica III chirurgie, tel. 142730 Maternitatea "Cuza Vodă", tel. 143320

FARMACII DE GARDĂ

Farmacia nr. 2 Piața Unirii

CINEMATOGRAFE

■ **Cinematograful "Republica"** (Telefon: 114327); 19-25.XI.1993 - orele: 9;11;13;15;17;19; **"Liceenii în alertă"**. Producție România, 1993. Comedie polițistă pentru tineret. Premieră.

■ **Cinematograful "Victoria"** (Telefon: 112502); 19-25.XI.1993 - orele: 9; 11; 13; 15; 17; 19 **"Prada-tor 2"**. Producție S.U.A., 1990. Thtiller polițist cu tentă S.F. Premieră.

■ **Cinematograful "Copou"** (Telefon: 145738) 19-25.XI.1993 - orele: 9; 11; 13; 15; 17; 19 **"Pasiune fără limite"**. Producție S.U.A., 1993. Thriller psihologic.

■ **Cinematograful "Dacia"** (Telefon: 164740) 19-25.XI.1993 - orele: 9;11;13; 15; 17; 19 **"Țestoasele Ninja 3"**. Producție S.U.A., 1992. Film de aventuri comice.

■ **Cinematograful "Tineretului"** (Telefon: 117178); 19-25.XI.1993 - orele: 9; 11; 13; 15; 17; 19; **"Pururea tînăr"**. Producție S.U.A., 1992. Comedie sentimentală.

■ Videoteci cu programe de filme artistice pentru tineret

- La sala mică a cinematografului "Republica"(orele: 10; 12; 14; 16; 18; 20)

- Sala din str. Sf. Andrei, nr. 17 (orele: 9;11;13;15;17;19)

MÎINE

TEATRU

Teatrul Național "V. Alecsandri" din Iași va prezenta, la ora 19,00, spectacolul "Pescărușul" de A. P. Cehov

CURSUL VALUTAR

valabil pentru ziua de 25.11.1993

Cursul de referință stabilit pentru principalele valute în urma licitației de la BNR, valabil pentru astăzi este de:

1074,00 lei/USD
1599,51 lei/GBP
182,06 lei/FRF
631,17 lei/DEM

CURSUL DE SCHIMB AL DOLARULUI

VALABIL PENTRU DATA DE 23 - 11 - 1993

Casele de schimb valutar	CUMPĂRARE	VÎNZARE	COMISION
* BANCA AGRICOLĂ - Telefon 146117	1750	1836	10%
BCR - Telefon 147260	1600	1680	10%
BRD - Telefon 142037	1600	1680	1%
BANKCOOP - Telefon 112768	1600	1680	0%
BANCPOST - Telefon 104227	1600	1675	0%
* BRCE - Telefon 117510	1580	1659	2%
BANCA DACIA FELIX - Telefon 142526	1550	1575	10%
* CASA DE SCHIMB VALUTAR EDMOND - Telefon 115309	1660	1740	0%

* - Numai aceste case de schimb au oferit dolari la vînzare

ANGAJĂM CONTABIL CU EXPERIENȚĂ

Oferim condiții deosebite

098/127638
Iași, B-dul Poitiers 14

UNIVERSAL OCCIDENT SRL

MICA PUBLICITATE

AUTO-MOTO

● Vînd autoturism Dacia 1410, vizibil în Bulevardul Copou 27. Tel. 161786, după ora 16,00.

CASE, TERENURI

● Urgent, cumpăr garsonieră confort I. Plata avantajos (în lei sau valută). Tel. 140400.

VÎNZĂRI

FFER SRL

Vinde tărițe la 120 lei/kg
Numai acum!
Adresa: Str. Arcu nr. 8 (lîngă Club Voința), tel. 098/117444

● Vînd urgent societate cu spațiu amenajat și marfă, zonă centrală, 3500 $ sau 51 % cu 2000 $. Tel. 146023. (12753)

S.C. **Marex** S.R.L.
Bd. Independenței nr. 19, la etaj
- cele mai mici prețuri:

porțelanuri; cristaluri; stofe de sezon; mobilă Relaxa; covoare persane diverse culori și dimensiuni; pături.

Telefon: 115824.

● S.C.R. Moldova S.A. Iași, Calea Chișinăului nr. 35, vinde din depozitele sale - pepsi cola, cutii de 330 ml, la prețul de livrare de 269,50 lei. (12838)

● Vînd var și pește viu, non-stop. Str. Trei Fîntîni; Șos. Bucium, Tomești, lîngă serele Vlădiceni. (12658)

S.C. NORD-EST TOURS S.R.L. Iași vinde **ULEI FLOAREA SOARELUI** - vrac - din recolta 1993, la prețul de 1050 lei/kg
Informații și comenzi la fax 098/144577 sau la sediul Agenției de Turism NET (Casa Modei - Mezanin)

● S.C. UNICAS S.R.L., str. Eternitate nr. 4 (Podu de Fier), vă pune la dispoziție la cele mai accesibile prețuri: tv color "Nei", cu telecomandă, garanție 2 ani; lacăte China, într-o gamă diversă; broaște yală China. Vizitați-ne, spre convingere!

ÎNCHIRIERI

● Caut garsonieră cu plata lunar sau anticipat, maxim 6 luni. Tel. 156060, pentru Viorel, după ora 16,00.

● Închiriez apartament 2 camere, zona Podul de Piatră. Plata în valută. Tel. 166753, după ora 17,00.

SCHIMBURI

● Schimb apartament 2 camere cu similar București. Tel. 172557.

● Schimb (vînd) apartament 2 camere, confort I, Bacău, cu similar Iași. Tel. 170200.

● Schimb apartament proprietate, două camere, decomandat, confort I, pentru similar Suceava - Iași. Telefon 117503, între orele 17,00-20,00. (12830)

PIERDERI

● Pierdut permis de conducere cat. B, C, pe numele Apetrei Vasile, str. Zugravi nr. 22A. Îl declar nul. (12785)

● Ilie Eleonora, farmacist, anunță pierderea parafei de farmacist cu același nume. Anunță pierderea ștampilei S.C. FARMACON S.R.L. Tomești, J-22-370/1991. Declar nule ambele ștampile.

OFERTE SERVICII

Execut lucrări dactilografie.
Telefon 124503, 129204.

● Societatea comercială GAMA S.R.L. asigură transport persoane în Germania, săptămînal. Relații la telefon 153840, 163846.

● Filmări video de calitate. Tel. 141672, 142528. (12535)

● Student, ofer meditații matematică, fizică, informatică. Tel. 115958. (12833)

● Profesor, meditez fizică pentru liceu și admitere la medicină. Tel. 136590, după ora 16,00. (907908)

LOCURI DE MUNCĂ

● Angajez tonetar cu garanție, plata 5 % din vînzare. Tel. 113968.

● Angajăm șofer cu experiență. Cunoștințe de mecanică. Relații la telefon 172557 sau 143224, între orele 8,30-13,30.

● S.C. CASA GRIG S.R.L. Iași angajează următoarele categorii de personal: doi conducători auto ctg. B, C, D; un electrician autorizat, ctg. 3-4; un motostivuitorist; o juristă, de preferință pensionară. Relații la telefon 116864, între orele 12,00-15,00. (12835)

● Societatea Comercială CONTED S.A. Dorohoi angajează pentru activitatea de cercetare piață: economist (specializarea: economia industriei, comerț, comerț exterior, relații economice internaționale) sau inginer (specializarea: tehnologia tricotajelor și confecțiilor sau textile); jurist (specializarea drept internațional). Relații la telefon 11740 sau 13340, int. 123.

● S.C. "3 STARS & CO" S.R.L. Iași angajează confecționeri pentru mașini simple și mașini de surfilat, cu minimum 3 (trei) ani de zile vechime în domeniu. Condiții de angajare: documente din care să rezulte calificarea, cazier. Salariu în funcție de realizări, normat la 100.000 lei, funcție de vechime. Relații la sediul societății, bulevardul Poitiers km. 10 (Iași-Ciurea) după Hipodrom, sau la telefon 135040. (12841)

DIVERSE

Agenția de Turism NET organizează excursii în:

TURCIA - 27 noiembrie, 1 decembrie, 33.000 lei, autocar Mercedes Irannational.
POLONIA - 25 noiembrie

Informații și înscrieri la sediul agenției Casa Modei - Mezanin, orele 9.15 - 17.00.

● Caut urgent asociat-asociată contabil, maxim 45 ani, fără vicii sau obligații. Tel. 146023. (12753)

● Salonul de coafură din C. Negri s-a mutat în str. A. Panu (în fața bisericii Barnovschi). Tel. 113279. (12811)

Preveniți sarcinile nedorite și bolile cu transmitere sexuală.
Noi vă putem ajuta.

secs

CABINET DE PLANIFICARE FAMILIALĂ S.E.C.S.,
Str. Oastei nr. 2
(vis a vis de Liceul G. Ibrăileanu).
Program: de luni pînă vineri 9-12 și 15-19, sîmbăta 9-13.

● Caut asociat din sfera culturii. Tel. 162596, după ora 17,00. (12834)

● S.C. ATLAS L.T.D. intenționează mărirea adaosului comercial începînd cu 1 decembrie 1993. (12787)

● S.C. UNIVERSAL M.T. S.R.L. Lungani Iași anunță mărirea adaosului comercial de pînă la 100 % de pe 15 noiembrie 1993. (12788)

● Cooperativa Constructorul Iași, str. Zmeu nr. 3, tel. 116928 scoate la licitație spre vînzare următoarele spații: str. Gălății nr. 22; str. Ghica Vodă nr. 2A, parter; str. Nicolau nr. 3; str. Ștefan cel Mare, bl. B.2, parter. Licitația va avea loc pe data de 5.11.1993, ora 9,00, la sediul Coop. Constructorul, din str. Zmeu nr. 3. La licitație au dreptul să participe numai cooperatorii din cadrul cooperativei. (12840)

MATRIMONIALE

Italian, patron office
import-export diamante, pietre prețioase și aur, absolut singur înauntrul sufletului, necăsătorit, stare materială foarte bună, 48 ani, cu spiritul încă tînăr, prezentabil, de o fidelitate absolută, nebăutor, nefumător, maximă seriozitate, caut exclusiv domnișoară/doamnă tînără, frumoasă, afectuoasă, 20/35 ani, chiar și divorțată, interesată de cunoașterea mea doar în scopul unei căsătorii din dragoste.
Scrieți-mi, atașînd o fotografie.
Adresa mea: Camerin Giorgio, via San Salvatore 38/F, Valenza (AL), Italia, telefon 0131/953117NB.
Telefonare non serve, non voglio/scrieveti-mi tassativamente il italiano, non importa errori, per foto intendo faccia, fronte e profilo, intera persona, in piedi, fronte e profilo, la descrizione deve esser dettagliata plu'possibile, e'inutile scrivere senza i requisiti richiesti, la letterà verra'cestinata. Se dopo i tempi tecnici postali non riceveti riposta, la riposta vi e'gia stata data e'negativa non solecitate grazie. Tutto si fara'per corrispondeza fino alla mia decisione d'incontro.

CONDOLEANȚE

● Cadrele didactice, colegii de la Școala nr. 19, promoția 1976, aduc un pios omagiu celui mai bun coleg, prieten, EDUARD HÎRBU. Edi, Dumnezeu să te ierte și să te aibă-n paza lui iar noi, colegii, prietenii tăi îți vom păstra o veșnică amintire. (12839)

● Colectivul Dispensarului medical, comuna Tîrgu Frumos, regretă trecerea în neființă a colegei lor, asistenta ȘTEFAN STRĂTICA. Dumnezeu s-o aibă în pază.

Colegii din Șantierul de Construcții Montaj al "Apelor Române" S.A. sînt alături de contabilul șef ec. Gavriluță Stelian în momentele grele pricinuite de pierderea tatălui.
Dumnezeu să-l odihnească.

● Cu sinceră compasiune, părinții elevilor clasei I E a Școlii Generale nr. 22, precum și colectivul de învățători sînt alături de familia îndurerată, Corina - soție și Tanita - fiică, a celui care a fost HÎRBU EDUARD, soț iubitor și tătic bun. Regrete eterne.

● Colectivul S.C. FARMACON S.R.L., cu adîncă tristețe în suflet, anunță decesul celui care a fost HÎRBU EDUARD, farmacist, la numai 31 de ani. Îl vom păstra veșnic în amintire ca un bun coleg și suflet deosebit. Dumnezeu să-l ierte. Sincere condoleanțe familiei îndoliate.

MULȚUMIRI

● Familiile Copilu și Barna aduc sincere mulțumiri tuturor celor care le-au fost alături în greaua suferință la dispariția prof. univ. ing. VASILE COPILU. (12837).

EDITOR
Nord-Est s.r.l.
Str. Smârdan nr. 5
Tel. 17.25.57 (centrala)
Fax 14.45.77

Președinte
Alexandru LĂZESCU
Vicepreședinți
Florin ZAMFIRESCU
Cezar CALUSCHI
Director executiv
Gabriel RUSU

Monitorul / **Monitorul** express
Str. Smârdan nr. 5
Tel. 17.25.57 (centrala)
Fax 14.45.77

DAN RADU
Redactor șef

OVIDIU ȘIMONCA
redactor șef adjunct
TUDOR AGAVRILOAEI
secretar general de redacție

EVENIMENT: TONI HRIȚAC (șef secție) Mihaela Cănănău, Dan Fodor, Cristian Hanganu, Dragoș Hutanu, Silviu Labeș, Cristina Leca, Cristian Medeleanu, Sorin Simon, Adina Scutelnicu, Ovidiu Scutelnicu, Săndel Tacu.
FOTOREPORTER: Constantin Plop
POLITIC: Lucian Postu (șef secție), Radu Meșniță, Cristian Racu
ECONOMIE: Costel Stroescu (șef secție), Mihaela Brezeanu, Alin Tocan.
REPORTER SPECIAL: Vasile Cojocariu
CULTURĂ: Dorin Popa
SPORT: G.I.Nicolae (șef secție), Leonard Cănănău, G. Anghel, Victor Grădinariu, I.C. Teodor
REDACTOR DE SERVICIU: Ion N. Oprea
GRAFICĂ: Lucian Amarii, Daniel Melinte
RECLAMĂ-PUBLICITATE: Maria Vornicu, Liliana Cozma
CULEGERE-TEHNOREDACTARE COMPUTERIZATĂ: Cornelia Agavriloaei, Cerasela Cirimpei, Petronela Macovei, Florin Pavel, Liliana Signeanu, Mihaela Spineanu.
SECRETARIAT: Danicla Gongescu, Gabriela Pisaltu.

RADIO Nord-Est
70,76 MHz
Bd. Copou 19;
Tel. 145530; fax 146363

DIRECTOR DE PROGRAME: Cristina Popescu
DIRECTOR DE PRODUCȚIE: Livia Susanu

NORD-EST PRESS
- Agenție de știri -
Str. Smârdan 5; Tel. 144776; fax 14.45.77

EDITOR : Mona Dîrțu
Redactor: Dana Scripcă

Compania de publicitate NORD-EST
Membru I.A.A. (International Advertising Association)

Birouri: - str. Smîrdan nr. 5, tel. 17.25.57 (centrala), fax. 14.45.77 sau
- Casa Modei et. 1 str. Stefan cel Mare și Sfînt
SECRETAR EXECUTIV
Cristina Lozneanu

ABONAMENTELE se pot face la orice oficiu poștal din țară. MONITORUL figurează în Catalogul Presei interne la poziția 838.

Tipar offset
MULTIPRINT
Iași, Strada Sf. Lazăr nr. 49

Mobilier de la
S.C. MOLDOLUX CĂMIN S.R.L.
DISTINCȚIE și CALITATE!
- holuri
- dormitoare
- camere tineret
- bucătării
- dulapuri, recamiere, bufete, vitrine
- canapele, fotolii, canapele colț
- mobilier birotică
- saltele RELAXA
- biblioteci

mobilier export gamă variată
alte **produse de mic și mare mobilier**
Str. Bucium 25 (vis a vis de Fabrica de Mobilă), fax 127432, orar zilnic 9.00 - 17.00 tel. 13.78.07

Agenția de Turism **NET**
organizează WEEK-END
3 -5 decembrie 1993
VATRA DORNEI
- transport autocar
- cazare hotel Călimani
- mic dejun
- cost 11.000 lei
Informații și înscrieri:
- Ag. Turism NET (Casa Modei - Mezanin), orele 9.15-17.00.
- T17, cam. 727; P8, cam. 99.

Puterea de a alege !
multiSATtv
Cu ocazia sărbătorilor de iarnă S.C. UNICO - multiSATtv face
MARI REDUCERI DE PREȚURI
la taxa de conectare la rețeaua noastră de televiziune prin cablu
Oferta noastră
12 programe europene:
- MTV;
- EUROSPORT;
- RTL;
- ITALIA1;
- RETE5;
- PRO7;
- SAT1;
- M6;
- CARTOON NETWORK;
- TVR1;
- TVR2.

25.000 lei
tel. 112928
Taxa de instalare: NUMAI 25 mii lei !!!

TELEFOANE UTILE

☎ **SALVARE: 961**
☎ **POMPIERI: 981**
☎ **POLIȚIE:**
Inspectoratul Județean 146666, 140-020, 146840; Municipiu - 146850; Serviciul Circulație - 140070.
☎ **AGENȚIA C.F.R.: 147673**
☎ **INFORMAȚII GARĂ: 146333**
☎ **AUTOGARĂ: 146587**
☎ **TAXICOM, dispecerat: 953, 146593**
☎ **AGENȚIA TAROM: 115239**
☎ **INFORMAȚII AEROPORT: 178126**
☎ **STAȚII PECO:**
Baș Ceauș - 176865; Aurel Vlaicu - 175812; Bucium - 132891; Crișan - 112182; Păcurari - 164142; Sărărie - 147480.
☎ **DISPECERATE:**
R.A. Gaz-Metan - 141737; R.A. Apă-Canal - 142451; Renel - 147070, deranjamente - 147070; Termoficare - 141956; R.A. Locuința - 112434; Telefoane - Deranjamente - 921; Protecția mediului - 147010.
☎ **GARDA FINANCIARĂ: 114065, 112427.**
☎ **ADMINISTRAȚIA FINANCIARĂ: 143030**
☎ **NOTARIAT: 147574**
☎ **TRIBUNAL: 146300**
☎ **PROCURATURĂ: 146630**
☎ **CAMERA DE COMERȚ: 117757**
☎ **CENTRUL MILITAR JUDEȚEAN: 146370**
☎ **HOTELURI:**
Moldova - 142225; Traian - 143330; Unirea - 142110; Sport - 137817.
☎ **POLICLINICA CU PLATĂ: triaj informații - 117244**
☎ **OFICIUL JUDEȚEAN PENTRU PROTECȚIA CONSUMATORILOR: 145392**

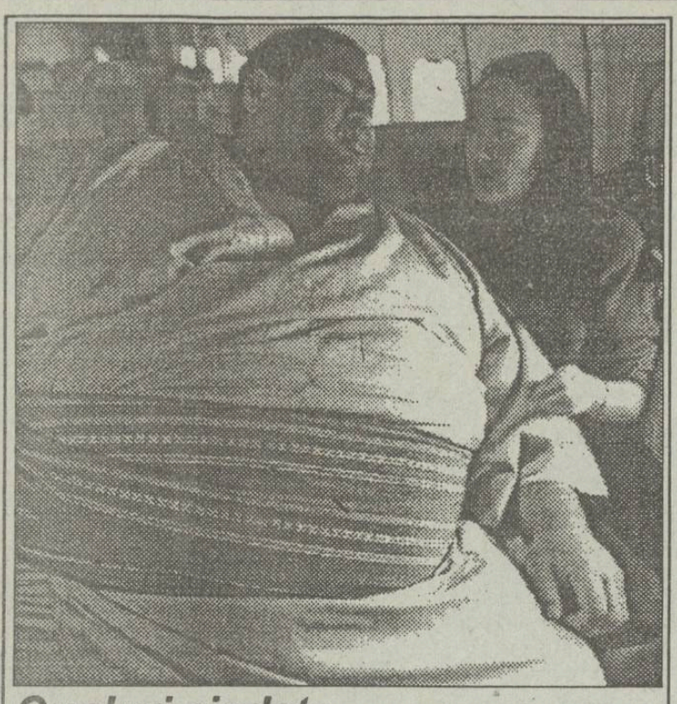

Cupluri ciudate

Un luptător sumo de 236 de kg. s-a căsătorit cu un splendid manechin de doar 50 de kg.

Luptătorul sumo Konishiki, care cîntăreşte 236 kg, a dovedit că are şi o inimă pe măsură, căsătorindu-se cu un splendid manechin din Tokyo, Sumika Shioda, de 26 de ani. Diferenţa de 186 de kg i-a făcut celebri în Japonia. Televiziunea niponă a întrerupt pentru două ore retransmisia Jocurilor Olimpice de Iarnă, pentru a difuza ceremonia căsătoriei. Ea are graţia şi fineţea celor mai frumoase gheişe. El are forţa şi albeaţa marmoreană a luptătorului sumo. Numai pîntecul lui cîntăreşte peste 100 de kg.

"Am fost multă vreme tentată să mă ascund cînd ieşeam cu Konishiki, dar acum nu-mi mai pasă", se confesează Sumika, mîndră de "eroul ei", un fel de Dumnezeu printre japonezi. Fragila şi delicata soţie îi trece cu vederea nopţile "stropite" cu băutură. Consumaţia din "serile bune": 100 de beri, 10 sticle de tequila. "Faţă în faţă cu Konishiki te simţi ca un purice", spun cei care l-au înfruntat. Cînd acesta îşi mîngîie iubita cu tandreţe, ea freamătă. "Nici un ziarist nu a îndrăznit să mă întrebe dacă reuşesc să fac dragoste cu soţia mea", rîde uriaşul. "Răspunsul e da şi las restul la imaginaţia dumneavoastră."

INFO ROCK

■ David Bowie a compus muzica pentru coloana sonoră a filmului "The Buddha Of Suburbia", ecranizare a best-seller-ului cu acelaşi titlu aparţinînd lui Hanif Kureishi. Lansarea pe piaţă a albumului a avut loc la începutul lunii noiembrie.

■ Albumul "Pablo Honey" aparţinînd grupului Radiohead continuă să se vîndă foarte bine, depăşind 500.000 exemplare. Hit-single-ul "Creep", difuzat intens de către MTV, a fost înregistrat, într-o primă variantă, anul trecut în Marea Britanie trecînd neobservat. A fost necesară o reînregistrare, de data aceasta, dincolo de ocean.

■ După ce Glen Hughues a scos în primăvară albumul de blues intitulat ... "Blues", este rîndul altui mare vocalist al rock-ului să-şi îndrepte atenţia către rădăcini- Paul Rodgers. Albumul apărut luna aceasta se numeşte "Muddy Water Blues" şi poartă subtitlul "A Tribute To Muddy Watres". Au participat Jeff Beck (prezent pe trei piese), Slash, Brian Setzer (ex-Stray Cats), Trevor Rabin (ex-Yes), Gary Moore, Steve Miller şi Brian May.

■ A apărut cartea "Come As You Are": The Story Of Nirvana, scrisă de către Michael Azerrad de la Rolling Stone, în care este prezentată istoria complexă a formaţiei, însoţită de o serie de fotografii inedite.

■ Warner Bros va scoate luna aceasta un album omagial Jimi Hendrix, album ce va include piese interpretate de Eric Clapton, PM Dawn, The Pretenders, Seal & Jeff Beck, Buddy Guy, Paul Rodgers & Slash, Buddy Miles & Billy Cox şi Spin Doctors.

■ Mircea Vintilă şi Florian Pittiş au plecat luni, 15 noiembrie a.c., în turneu la Craiova. Succesul discului "Nu trîntiţi uşa!" a întrecut cu mult aşteptările lui Moţu şi ale celor doi Mircea (Baniciu & Vintilă).

■ Survolaj au intrat în studiourile timişorene pentru a înregistra următoarele două albume. Primul dintre acestea, "Ciudat mod de a călători", va apare pe 1 decembrie.

■ Ian Anderson & Co sînt imbatabili. La 25 ani de la înfiinţare, Jethro Tull sînt din nou "on the top". Luna aceasta vor susţine peste 20 concerte pe scenele britanice.

O'NEUZZ

TOP MODEL '93

Un vulcan gata să erupă: MONICA BELLUCI

24 ani, 1,78 cm, 90 cm bust, 60 cm talie, 90 cm şold

În 1993, Italia publicitară a fost în doliu. Monica Belluci a hotărît să pună punct, la numai 24 de ani, carierei de manechin şi fotomodel. Pînă în acel moment, Monica avea la activ coperţile celor mai mari reviste din lume. Giovanni Luardi, unul din cei mai celebri fotografi italieni, se extazia: "Fata asta mă face să mă gîndesc la un vulcan gata să erupă". În 1992 a fost declarată de săptămînalul "Gioia" drept "cea mai sexy italiancă" şi supranumită "Sofia Loren a anilor '90". Voluptoasa Monica a avut curajul de a renunţa la o carieră strălucitoare de manechin, pentru a se dedica exclusiv cinema-ului, de al cărui virus s-a molipsit în 1991, cînd a obţinut primul său rol pentru televiziunea italiană. Şansa a ajutat-o şi în 1992, cînd fiul lui Roman Coppola, aflat la New-York, îi descoperă pozele într-o revistă americană. Urmează rochiile lungi, tenul palid, gura plină de sînge, şi 7 săptămîni de filmări care o metamorfozează într-una din "miresele" contelui Dracula. Dar Monica are capul pe umeri, chiar dacă pe ecran sfîrşeşte prin a fi decapitată. Conştientă că fizicul excepţional nu e de ajuns pentru o carieră de actriţă "bellissima", frecventează cursuri foarte serioase de actorie. "Nu vreau să joc toată viaţa în filme de mîna a treia. Vreau să devin o actriţă adevărată, să fiu apreciată şi respectată." În ciuda pozelor "obraznice" care au făcut-o celebră, sex-diva duce o viaţă echilibrată, împreună cu logodnicul ei, care a convins-o că meseria de model e prea frivolă şi obositoare. Monica se păstrează pentru viitoarea carieră în cinema, sperînd din tot sufletul că, într-o bună zi, marele regizor Bertolucci o va remarca. **(Anca GRĂDINARIU)**

MONITORUL SENTIMENTAL

Relaţia voastră nu are nici un fel de viitor

Lady D. E dificil să ajungi să cunoşti şi să înţelegi oamenii printr-o simplă scrisoare. E şi mai greu ca sfaturile cu care încerci să-i ajuţi pe cei ce au nevoie de tine să rămînă la latitudinea unor gesturi prieteneşti şi să nu fie interpretate în sensul relelor intenţii.

Cu toate că mi-ai trimis o scrisoare destul de lungă, am înţeles prea puţine din ea. În orice caz, răspunsul meu este afirmativ. Prin urmare, şi vîrsta are un cuvînt de spus (chiar foarte important) într-o "relaţie de dragoste între două persoane de sex opus". Deşi ai numai 15 ani, te-ai îndrăgostit acum cîteva luni de un bărbat de peste 30 de ani (niciodată nu ţi-a spus cu exactitate cîţi ani are?!) cu care continui să te întîlneşti, fără să ştii totuşi prea multe despre el. Relaţia voastră nu are nici un fel de viitor!

Nu ştiu dacă este vorba de obiceiul fetelor de 15 ani de a nu se mai uita la "puştani" sau de tentaţia unui "bărbat adevărat", dar cred că sînt şi prea puţine lucruri comune care să vă apropie. Mai mult decît atît, nu-l cunoşti aproape deloc, nu ştii dacă "este însurat" (poate are şi copii de vîrsta ta!), ţi-e jenă să-l întrebi cu ce se ocupă cu adevărat, deşi ai observat că "are foarte mulţi bani...": "întotdeauna încearcă să epateze cu ţigări şi tot felul de lucruri străine, să-mi facă mici cadouri, să mi le dăruiască fără să-mi ceară nimic în schimb şi eu nu văd nimic rău în asta!"

Poate nu e nimic rău în "asta" sau poate că răul va veni din altă parte şi puţin mai tîrziu, dar ai realizat vreodată că această neştiinţă a ta, ce te caracterizează drept "iubită micuţă şi dulce", se datorează faptului că refuză să-ţi spună adevărul: "...: lui nu-i place să vorbească despre el sau despre familia lui, deşi îmi promite deseori multe şi-mi sugerează că în viitor vom fi împreună..."?!

Desigur, cadourile pe care ţi le face sînt "bine" intenţionate şi au un scop precis. Vrei să mă asiguri de seriozitatea amicului tău (pentru că nu-l pot numi altfel!) scriindu-mi cu sinceritate că niciodată nu ţi-a făcut nici un fel de "propuneri", nu a abuzat de "inocenţa" ta şi nu aţi vorbit "pe şleau" despre "chestii mai intime". Deci, e un soi de sfînt! Dar niciodată nu e prea tîrziu să te convingi de "bunele" sale intenţii... Ar fi bine însă să eviţi momentul renunţînd să te mai întîlneşti cu cel ce te-a "vrăjit" atît de ieftin; în nici un caz nu poate fi vorba de un "aventurier" obosit ce simte într-un sfîrşit nevoia să se odihnească. Oboseala lui este doar un pretext!

ANA-MARIA

HOROSCOP

BERBEC *(21 mart. - 20 apr.):*
Nu trebuie să vă afecteze orice fleac. Faceţi din ţînţar armăsar. Transformaţi orice dispută în ceartă; şi nu aveţi capacitatea de a vă recunoaşte greşeala. Profitaţi de conjunctură fără să mai complicaţi lucrurile.

TAUR *(21 apr. - 20 mai):*
Aveţi momente de suficienţă care-i jignesc pe ceilalţi şi care vă dăunează şi dumneavoastră, cînd exigenţa scade, afacerile vă merg mai prost.

GEMENI *(21 mai- 21 iunie):*
Continuaţi-vă proiectele, dar cu mai multă perseverenţă şi încercaţi să nu vă împrăştiaţi în prea multe direcţii deodată. Vagi necazuri cervicale.

RAC *(22 iun - 22 iul.):*
V-aţi cam lăsat pe o ureche şi acum simţiţi că sînteţi copleşit de treburi. Nu vă repeziţi pe toate deodată. Faceţi o ierarhie clară a urgenţelor şi procedaţi în consecinţă.

LEU *(23 iul.-22 aug.):*
Vă manifestaţi autoritatea din plin. Intenţiile dumneavoastră sînt urmate de colaboratori, pentru că treceţi printr-o perioadă inspirată. Mai multă modestie nu v-ar strica, totuşi.

FECIOARĂ *(23 aug. - 22 sep.):*
Trataţi cu fineţe o chestiune delicată. Vă apasă o stare de nemulţumire şi în ciuda unor reuşite mai puţin spectaculoase, dar certe, nu vă găsiţi echilibrul.

BALANŢĂ *(23 sep. - 22 oct.):*
O problemă care vă chinuie de multă vreme are toate şansele să se realizeze în mod neaşteptat, fără ca dumneavoastră să mişcaţi vreun deget pentru asta. Semnul bun nu trebuie lăsat în voia soartei. Faceţi şi dumneavoastră ceva ca lucrurile să nu se oprească aici.

SCORPION *(23 oct. - 21 nov.):*
Primiţi o veste care vă descumpăneşte şi vă face să vedeţi totul în negru. Nu vă lăsaţi purtat de evenimente, chiar dacă perioada e grea, aveţi mijloace să ieşiţi cu bine.

SĂGETĂTOR *(22 nov. - 21 dec.):*
Sînteţi plin de inventivitate şi buna dumneavoastră dispoziţie este din nou molipsitoare. Se vede că aţi intrat într-o perioadă mai bună, dar nu trebuie să faceţi prea multă paradă cu asta.

CAPRICORN *(22 dec. - 19 ian.):*
Aţi reuşit să preîntîmpinaţi o lovitură pieziş. Spiritul dumneavoastră de prevedere e remarcabil. Chiar dacă uneori vi se întîmplă să exageraţi în scepticismul dumneavoastră, el vă ajută să găsiţi cele mai bune soluţii de apărare.

VĂRSĂTOR *(20 ian. - 18 febr.):*
Treceţi printr-o perioadă energică. Capacitatea dumneavoastră de muncă este impresionantă. Autoritar cum sînteţi, îi obligaţi şi pe ceilalţi să vă urmeze. Nu exageraţi în ceea ce-i priveşte.

PEŞTI *(19 feb. - 20 mart.):*
Aţi reuşit să semănaţi confuzie. Pînă la un punct, ambiguitatea v-a ajutat să vă urmăriţi planurile. De data asta, dumneavoastră sînteţi victima încurcăturilor pe care le-aţi provocat.

LEGENDA:
- vă paşte ghinionul
- prudenţa e mama înţelepciunii
- n-aveţi nimic de pierdut
- şansa vă surîde

POSTA HOROSCOP

Mihai Popescu: Nu există, în principiu, zodii bune şi zodii rele. Dacă aţi parcurs măcar un zodiac serios, v-aţi putut da seama că fiecare zodie îşi are personalităţile ei; nu numai în literatură, dar şi în celelalte arte, în politică, în sport, în ştiinţă, în alte domenii ale vieţii publice. Vi s-a spus că zodia Racului e rea. Racul dă înapoi. Sigur că, dacă stabilim pentru fiecare zodie un criteriu statistic legat de un defect ori de o calitate, descoperim, pe nativii din zodie, o frecvenţă care ne poate pune pe gînduri. Dacă vi s-ar fi spus că Racul nu dă înapoi, ci înaintează cu spatele, avînd precauţia ori nostalgia de a privi în urmă, aţi fi ajuns la aceeaşi concluzie? Dacă vă dau exemple din lumea literară (J.J. Rousseau, Kafka), veţi zice că în planul creaţiei defectul se poate transforma, prin gradul de refulare, în calitate. De acord cu dvs. În cazul acesta, să luăm cîteva exemple din sport, unde, nu-i aşa, triumfă cel mai puternic, mai tenace, mai curajos, mai ... norocos. Ce părere aveţi de Carl Lewis, Ayrton Senna, Alain Prost? E nevoie să vă mai dau şi alte exemple? Ce pot să vă spun e că, dintr-un orgoliu mai ciudat decît la celelalte zodii, Racul se retrage din competiţie cînd i se pare că ceva nu-i în regulă. Nici asta nu este o lege şi dacă lucrul se întîmplă, nu ne duce imediat la concluzia că Racul este omul cel mai fair-play de pe pămînt. Să vă reamintesc incidentul petrecut între Ayrton Senna şi Alain Prost?

A.T.: Perechea Vărător-Balanţă este recomandată în mai toate zodiacurile şi în ipostaza Vărător femeie şi în ipostaza Vărător bărbat. Recomandările acestea au în vedere structuri temperamentale. Ele se referă la uşurinţa comunicării, la atracţia la prima vedere, la ritmuri biologice, mai degrabă compatibile, la grade de introvertire. Dar nimeni nu garantează că o pereche compatibilă este şi una fericită în timp. Com-patibilitatea e o premisă, nu un cont în bancă. De foarte multe ori un cuplu nu se degradează din cauza nepotrivirilor de structură, ci din lipsa de rezistenţă la uzura în timp. Un cuplu nu are numai momente fericite. Pot să-l slăbească mizeria, bolile, trecerea vremii, insatisfacţiile de tot felul. Dar aici nu este de vină zodia, ci individul. Prin urmare, eşecul cu Balanţa dvs. nu vi se datorează şi nu i se datorează, prin zodie. După ce v-aţi găsit, n-aţi ştiut să fiţi împreună.

Amadeus

Remedii naturale de tratament

Bronşita cronică

A) Fluidificarea şi eliminarea secreţiilor bronhice

Flori şi rădăcină de ciubotica cucului. Se folosesc florile pentru infuzie şi rădăcinile pentru decoct. (1-3 g%). Se consumă de 2-3 ori pe zi.

Iarbă mare. Decoct din 20 g rădăcină mărunţită, la 250 ml apă rece, după care se fierbe 15-20 minute. Se iau 3-4 linguri pe zi,

Patlagină. Se folosesc frunzele pentru infuzie (o lingură de frunze la 200 ml apă clocotită). Se bea cîte o lingură la interval de două ore.

Lumînărică. Se beau două ceaiuri pe zi, călduţe, dintr-o infuzie de flori, cu două linguriţe la 250 ml apă clocotită.

B) Combaterea spasmului bronşic prin bronho-dilatatoare

Şovîrf. Se beau 2-3 ceaiuri pe zi dintr-o infuzie, cu o linguriţă la 200 ml apă clocotită.

Isop. Se beau 2-3 căni pe zi, dintr-o infuzie, cu o linguriţă la o cană de 200 ml apă.

Ienupăr. Se iau 3-4 linguri pe zi dintr-o infuzie, cu 1 linguriţe de fructe la 200 ml apă clocotită.

C) Combaterea infecţiei

Busuioc. Se beau trei căni pe zi dintr-o infuzie cu o linguriţă de plantă la 200 ml apă clocotită. Pentru inhalaţii se folosesc două linguriţe de plantă. Se recomandă trei inhalaţii pe zi, din care una seara, înainte de culcare.

Coada şoricelului. Infuzie, din două linguri de flori la 500 ml apă clocotită. Se bea călduţ şi fracţionat, în 4-5 reprize, în decursul unei zile.

Plop. Se face o infuzie din 1-2 linguriţe de muguri de plop la cană. Se beau 2-3 căni pe zi.

Muguri de pin. Se beau 2-3 căni pe zi dintr-o infuzie, cu o linguriţă la cană.

Mărar. Se face o infuzie din seminţe de mărar (50 g seminţe la un pahar de apă). Se bea cîte o jumătate de pahar, de 2-3 ori pe zi.

Concursul organizat de **Radio Nord-Est** şi **Monitorul** cotidian de tehnoutic

Talonul care ne plăteşte întreţinerea

Numărul 9 -luna noiembrie

Aduceţi setul complet de 12 taloane la sediul redacţiei **Monitorul** (Str.Smîrdan nr.5). Astfel puteţi participa la tragerea la sorţi care va desemna cei 10 cîştigători ai acestei luni.
Pentru aceştia, **Radio Nord-Est** şi **Monitorul** vor achita costul întreţinerii pe luna noiembrie.

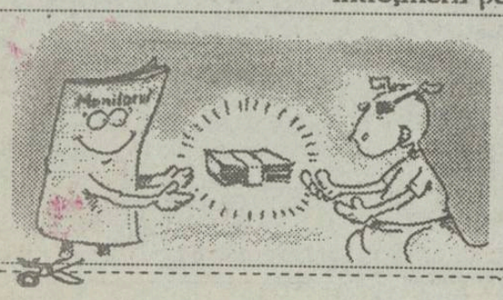

Numele .....
Prenumele .....
Adresa .....
.....
B.I. seria ..... nr. .....
Profesia .....
Vîrsta .....tel. .....

RADIO NORD EST şi cotidianul **Monitorul**
organizează începînd cu 1 decembrie
o nouă etapă a concursului
"TALONUL CARE NE PLĂTEŞTE ÎNTREŢINEREA"
Participînd şi cîştigînd veţi aduce o bucurie familiei dumneavoastră la sfîrşit de an !
Acest nou talon vă va plăti întreţinerea pe luna decembrie!

ATENŢIE!
O NOUĂ ETAPĂ A CONCURSULUI "TALONUL CARE NE PLĂTEŞTE ÎNTREŢINEREA"

NOU !!! NOU !!! NOU !!!
ASTĂZI 8 NOIEMBRIE 1993
SE VOR DESCHIDE MAGAZINELE SOCIETĂŢII COMERCIALE
BING -BANG
DIN IAŞI
str. Arcu nr. 18, tel. 098/144719
■ Doriţi să vă aprovizionaţi cu produse alimentare (inclusiv carne şi mezeluri proaspete), la preţuri incredibile, în regim NON-STOP ?
■ Doriţi să aveţi în garderoba d-voastră lucruri de un bun gust desăvîrşit?
AVEŢI O SINGURĂ POSIBILITATE:
VIZITAŢI-NE !!!
CU NOI CRIZA DEVINE SUPORTABILĂ.

REPUBLICA MOLDOVA

Un dolar american =3,85 lei moldovenești

La sediul Guvernului Republicii Moldova au fost făcute publice două hotărîri ale Comitetului pentru Reforma Monetară, cu privire la introducerea monedei naționale și la modificarea etalonului prețurilor. Astfel, moneda națională va fi leul, echivalent cu 100 de bani, și va fi pusă în circulație începînd din 29 noiembrie, ora 4,00. Schimbul tuturor mijloacelor bănești se va efectua pînă la data de 2 decembrie, ora 18,00, la cursul de 1 leu pentru 1.000 de cupoane - ruble actuale. Cetățenii Moldovei au dreptul de a schimba numerarul o singură dată, în limita sumei de 70.000 de cupoane. De la 29 noiembrie, ora 4,00, un dolar american va fi schimbat pentru 3,85 lei.

INTERN

Grosolănia senatorului PDSR Valeriu Momanu:

"Cum să punem noi un rege care uită să stingă aragazul?" (p.4)

SPORT

Juha Kankkunen a cîștigat raliul Marii Britanii (R.A.C.) și al patrulea titlu mondial al piloților de raliuri

VINERI
26 noiembrie
1993
An III,
Nr. 277 (731)
8 PAGINI - 80 LEI

cotidian de informații

Monitorul

Înainte de a anunța Poliția, Salvarea sau Pompierii, sunați la MONITORUL!
Telefon: 17.25.57

Director onorific: AUREL LEON

Redactor șef: DAN RADU

O vindecare miraculoasă într-un cabinet obscur din Iași

UN BIOENERGETICIAN A REDAT VEDEREA UNEI FEMEI CARE A ORBIT ACUM 35 DE ANI

■ "De trei zile, de cînd văd, sînt așa de bucuroasă încît nici nu mai pot să mănînc"

Un nou miracol de vindecare, prin intermediul terapiilor neconvenționale, este pe cale de a se înfăptui chiar în zilele noastre în Iași, reconfirmînd puterea capacităților paranormale ale unor semeni.

Pacienta, d-na Valentina Gîrlea, este în vîrstă de 44 de ani, și, la 8 ani, și-a pierdut vederea în urma unui accident rutier. Valentina Gîrlea a urmat cursurile școlii de nevăzători din Arad și, vreme de peste 20 de ani, și-a desfășurat activitatea ca maseuză în diferite cabinete de balneologie, printre care și cel de la Policlinica nr.l din Iași. De-a lungul întregii sale vieți a încercat să-și recapete vederea suferind diferite intervenții chirurgicale, fără a-și ameliora cît de cît handicapul, ba, mai mult, în urma unei astfel de intervenții i-a fost lezat și unul dintre nervii optici. Urmînd sfatul unei prietene, a acceptat, în cele din urmă, să se supună unor ședințe bioenergetice. Fără ca Valentina Gîrlea să poată depăși scepticismul atîtor ani de întuneric, rezultatul a fost de-a dreptul incredibil. "Chiar după prima ședință", ne-a relatat d-na Gîrlea, "am început să văd cu ochiul stîng lumina soarelui. Cu ochiul drept nu puteam vedea, la început, decît cîteva linii luminoase. Toată ziua mi-am petrecut-o făcînd diferite jocuri de umbre și lumini, pe care puteam, în sfîrșit, să le văd. După a doua ședință am putut vedea, pe geamul apartamentului în care locuiesc, crengile plopilor din spatele blocului. Locuiesc de peste 20 de ani în acest bloc și nu știam că sub fereastra mea sînt niște plopi. În dimineața celei de-a treia ședințe am alergat la geam, dar n-am mai văzut nimic. Speriată, l-am chemat pe soțul meu, care m-a liniștit, spunîndu-mi că geamurile înghețaseră". Acum fosta oarbă poate arăta contururile obiectelor, se poate feri de copacii și stîlpii de lîngă trotuar (de a căror prezență a putut afla abia după ce a început să vadă, explicîndu-ne că, în perioada în care nu a văzut nimic, mergea ajuntîndu-se de baston, numai pe lîngă marginea trotuarului, unde nu a întîlnit stîlpi sau copaci și, după peste 35 de ani, se poate bucura de culoarea lumii care o înconjoară. În momentul în care am întrebat-o ce culoare are un anumit lucru, Valentina Gîrlea ne-a spus că își amintește din copilărie că este o culoare visinie. "Vă spun drept că, de cîteva zile de cînd pot vedea, sînt atît de bucuroasă încît... nu mai pot nici să mănînc". Doamna Gîrlea ne-a mărturisit încrederea nestrămutată pe care a dobîndit-o în bioenergeticianul care o tratează și ne-a declarat că primul lucru pe care vrea să-l facă, după ce-și va recăpăta vederea, este să distrugă bastonul alb care i-a călăuzit atîta vreme neputința. **(Adina SCUTELNICU)**

Anual, în România, orbesc 1500 de persoane

Potrivit unei statistici a Ministerului Sănătății, anual, în România, aproximativ 1500 de oameni orbesc. Cele mai frecvente cazuri sînt întîlnite la persoanele bolnave de diabet. Diagnosticul cel mai des este retinopatie, boală ce poate fi stopată printr-un tratament bazat pe laserul cu argon. **(D. HUȚANU)**

CE MAI E NOU

FORUMUL IDEILOR LIBERALE la Iași

În această zi începe la Iași FORUMUL IDEILOR LIBERALE,, inițiativă a filialei ieșene a Partidului Național Liberal. La întîlnire și-au anunțat prezența liderii PNL, Mircea Ionescu-Quintus și Radu Câmpeanu. Nu sînt excluse prezențele altor lideri politici, din partide cu orientare liberală. În această seară va avea loc o masă festivă la Hotelul "Unirea". Dezbaterile propiu-zise încep mîine în Aula Bibliotecii Centrale Universitare "Mihai Eminescu". Forumul se va încheia duminică la prînz. **(NEP)**

Transporturile în țară au revenit la normal

Biroul de presă al Ministerului Transporturilor ne anunță o veste bună: în momentul de față nu mai sînt terenuri anulate, iar circulația feroviară se desfășoară normal. Toate drumurile se află în stare de circulație, excepție făcînd doar DN 7C - Transfăgărășan. Există totuși căi rutiere cu circulație dificilă: DN 20, km 0-12, Buzău-Pogoanele; DN 22, km 0-30, Rîmnicu Sărat-Grădiștea. Aceste drumuri sînt parțial practicabile din cauza depunerilor masive de zăpadă. Aeroporturile Iași, Tîrgu-Mureș și Baia Mare sînt în continuare închise datorită condițiilor meteo potrivnice (ceață). Ca urmare, cursele interne pe aceste relații vor avea întîrzieri serioase sau vor fi anulate, în funcție de situația meteo. În porturile maritime și fluviale românești, actiyitatea se desfășoară normal. Navigația pe Dunăre se desfășoară normal, fără probleme deosebite.

Cine lucrează de 1 Decembrie

În conformitate cu Hotărîrea Guvernului nr. 637, din 19 noiembrie 1993, pentru sărbătorirea Zilei Naționale a României, ziua de 1 Decembrie 1993 este declarată zi nelucrătoare. În această zi, instituțiile publice vor arbora drapelul național. Articolul 2 al acestui act normativ stipulează că Ministerul Comerțului și Ministerul Sănătății vor lua măsurile ce se impun pentru stabilirea unui program adecvat de lucru pentru unitățile sanitare, în scopul aprovizionării populației cu produse alimentare și al asigurării asistenței sanitare. Nu beneficiază de prevederile articolului 2 salariații din unitățile cu foc continuu, precum și cei din alte unități a căror activitate nu poate fi întreruptă. În articolul 4 se arată că recuperarea timpului de muncă lucrat de către angajații unităților prevăzute la articolul 2 și 3 urmează a se face potrivit legii.

Fondurile de rulment ale unor asociații de locatari din Suceava se pare că au fost depuse la CARITAS

O parte a asociațiilor de locatari sucevene au fost preluate de R.A.U.C.L., iar altele au dorit să-și păstreze autonomia. Este însă ciudat că au dispărut fără urmă fondurile de rulment, totalizînd zeci de milioane lei, ale mai multor asociații. Surse neoficiale ale Consiliuliui local Suceava au sugerat - mai în glumă, mai în serios - că acești bani ar trebui, probabil, căutați la "Caritas" din Cluj. Cert este că sume mari, care ar fi trebuit să sporească în zecile de ani de cînd sînt depuse la C.E.C., s-au "evaporat" pur și simplu.

Coca-Cola

Coca-Cola Iași angajează

ASISTENT AL CONTABILULUI ȘEF

Îndatoririle de serviciu includ efectuarea înregistrărilor contabile plecînd de la documentele primare pînă la balanțele finale.
Candidații trebuie să aibă:
- cel puțin cinci ani de experiență în contabilitate, mai ales în domeniul inventarierii gestiunilor, operațiuni de casă și înregistrarea vînzărilor;
- capacitate de integrare într-un colectiv numeros și de adaptare într-un mediu în permanentă schimbare.

SALARIU FOARTE COMPETITIV

Cererile vor fi adresate Compartimentului Personal al Companiei de Îmbuteliat Coca-Cola Iași, Calea Chișinăului 47, prin poștă sau personal (între orele 9-12), pînă la data de 8 decembrie 1993.

Coca-Cola

În această dimineață, în Complexul Studențesc "Tudor Vladimirescu"

Studenții vor ieși iarăși în stradă

■ *ei vor protesta împotriva modului de desfășurare a examenului de stat*

Astăzi, la orele 11,00, va avea loc, în fața cantinei Complexului Studențesc "Tudor Vladimirescu" din Iași, un miting de protest organizat de Liga Studenților de la Facultatea de Mecanică și Construcții de Mașini din cadrul Universității Tehnice "Gh. Asachi" din Iași. Participanții la miting solicită următoarele:

- anularea celor 3 examene introduse fără justificare la sfîrșitul anului V;
- afectarea semestrului al II-lea din anul V pentru examenul de stat;
- urgentarea votării și adoptării legii învățămîntului;
- indexarea plafonului pentru burse, în funcție de creșterea inflației;
- reducerea tarifelor și subvenționarea transportului pentru studenți.

Dl. primar Constantin Simirad și-a dat acordul pentru organizarea acestui miting, cu condiția ca el să se desfășoare în perimetrul Complexului Studențesc "Tudor Vladimirescu". **(Doru MACOVEI)**

Un copil înghețat bocnă a fost transportat ieri la Spitalul "Socola"

■ *personalul spitalului l-a botezat "Necunoscutul"* ■ *puștiul are 6-8 ani și nu a învățat încă să vorbească* ■

În cursul acestei săptămîni a fost adus la Clinica de copii a Spitalului "Socola" un băiețel găsit aproape înghețat în Gara Iași. El a fost transportat cu o mașină a Stației de Salvare la Clinică, unde nu i s-a putut stabili identitatea și nici vîrsta. Copilul pare a avea în jur de 6-8 ani și, pînă în prezent, nu a învățat încă să vorbească.

Băiatul se exprimă prin sunete guturale și prin expresia feței. Cînd este privit cu simpatie, puștiul rîde și înțelege să facă unele lucruri care i se cer.

Deoarece nu există absolut nici un indiciu despre proveniența acestui copil, el nu poate fi internat la Centrul de Primire al Minorilor, datorită lipsei unor acte care să lămurească cine este și de unde vine. Persoană fără identiate, băiatul a fost botezat, de către personalul Clinicii de Copii, "Necunoscutul". **(Silviu LABEȘ)**

Cadrele universitare sînt indignate de salariile mici pe care le primesc

■ *venitul cuvenit pentru participarea la examenul de admitere s-a plătit abia pe 21 octombrie*

Cadrele didactice de la Universitatea Tehnică "Gh. Asachi" din Iași sînt nemulțumiți de salariul umilitor pe care îl primesc. După ce că salariile sînt ridicol de mici, indexările sînt primite cu mare întîrziere, iar venitul cuvenit pentru participarea la examenul de admitere s-a plătit abia pe 21 octombrie. După cum a declarat conf. dr. Alexandru Cărăușu, de la Sindicatul liber independent al personalului didactic (S.L.I.P.D.), afiliat la Federația Sindicatelor din Învățămîntul Superior "Alma-Mater", deoarece Ministerul Învățămîntului și Guvernul nu discută cu federațiile sindicale, ci numai cu confederațiile, s-a hotărît afilierea Federației "Alma-Mater" la C.N.S.L.R. "Frăția" sperîndu-se astfel că problemele salariaților din învățămîntul superior vor fi luate în seamă. Deși reprezintă categoria de oameni cu cea mai înaltă calificare, cadrele didactice universitare se confruntă, poate, cu sărăcia mai mult decît alte categorii sociale. De asemeni, o problemă foarte gravă a intelectualilor este lipsa locuințelor. Numeroși preparatori și asistenți universitari stau, încă, în cămine studențești, împreună cu familiile lor. Universitatea Tehnică a primit în acest an un singur apartament din fondul locativ de stat. **(Cristina LECA)**

Cea mai mare pedeapsă care s-a dat în Iași după decembrie 1989

■ *un individ i-a dat foc nevestei sale, faptă calificată ca omor deosebit de grav*

În ultimii ani, a crescut în mod uimitor numărul crimelor. Tribunalul din Iași se confruntă zilele acestea cu un caz extrem de dificil. Este vorba despre un omor săvîrșit cu cruzime de Sîrghie Ivanov, faptă calificată ca omor deosebit de grav. Rechizitoriul Procuraturii arată că inculpatul i-a dat foc nevestei sale deoarece o bănuia de legături extraconjugale. Autorul acestei crime pasionale a fost condamnat, la data de 19 octombrie 1993, la 19 ani de închisoare și 10 ani interzicerea unor drepturi civile. Această pedeapsă, aplicată de Tribunalul Județean Iași, este cea mai mare de la evenimentele din decembrie 1989 încoace.

Sîrghie Ivanov, poate prea blînd pedepsit, a formulat zilele trecute o cerere de apel la sentința amintită, motivînd că și-a surprins de mai multe ori soția cînd aceasta se săruta cu cumnatul ei. Acest lucru l-a determinat să toarne alcool sanitar pe hainele cu care era îmbrăcată soția și să le dea foc. Anisia, consoarta sa, avea să moară în chinuri groaznice ce au durat aproape 4 zile. "Toți colegii rîdeau de mine, lucru care mă făcea să trăiesc cu obsesia unui soț înșelat", a arătat, în cererea sa de apel, Sîrghie Ivanov. Judecătorii urmează să se pronunțe din nou asupra acestei situații, pe data de 30 noiembrie. **(Ovidiu SCUTELNICU)**

Liviu Filipescu, şeful Direcţiei Muncii şi Protecţiei Sociale Iaşi minte cu nerusinare

■ *el a promis că pînă la sfîrşitul anului numărul celor care mănîncă la cantina săracilor nu va fi diminuat, dar angajaţii din subordine au primit deja dispoziţii contrare*

Peste 2700 de oameni din municipiul Iaşi servesc zilnic masa la cantinele de ajutor social, o mare parte din persoane neavînd practic nici o sursă de venituri. Fondurile destinate aprovizionării cu alimente a cantinelor sînt suportate din bugetul local, Consiliul Judeţean făcînd în acest sens eforturi apreciabile pentru susţinerea acestor săraci ai Iaşului.

Din păcate, începînd cu sfîrşitul lunii septembrie, au apărut primele greutăţi. Astfel, timp de 2 zile, în ultima săptămînă a lunii respective peste 1600 de săraci au suferit de foame, ca urmare a sistării acordării meselor gratuite la cantina de ajutor social din zona C.U.G. Încercînd să explice această situaţie deosebită, Ioan Amihăiesei, preşedintele Consiliului Judeţean, a declarat atunci că fondurile alocate s-au epuizat. Deşi problema a fost reglementată destul de repede şi părea că totul va decurge normal, pînă la sfîrşitul anului, pe data de 15 noiembrie, un număr însemnat de persoane au protestat în holul Consiliului Judeţean, pentru că nu au mai primit hrana zilnică timp de 10 zile.

Solicitat să-şi exprime opinia în legătră cu această situaţie, Ioan Serina, secretarul Consiliului Judeţean, a afirmat că greutăţile s-au datorat conducerii de la cantina C.U.G., care nu a acceptat nici un fel de întîrziere la plata sumelor restante.

În imposibilitatea de a face faţă numărului mare de persoane care iau masa la cantinele de ajutor social, autorităţile locale au hotărît să înăsprească criteriile de selecţie a persoanelor care să beneficieze de acest ajutor, fiind acceptate numai persoanele fără nici o sursă de venituri.

Ioan Amihăiesei, preşedintele Consiliului Judeţean, ne-a declarat că nu s-a stabilit încă nici o dată precisă pentru intrarea în vigoarea a acestor criterii şi atîta timp cît vor exista fonduri, toate persoanele înscrise vor beneficia în continuare de serviciile cantinelor de ajutor social. De asemenea Liviu Filipescu, directorul DMPS, a afirmat că, cel puţin pînă la sfîrşitul anului, numărul persoanelor care vor servi masa la cantinele de ajutor social, nu se va diminua.

Pe de altă parte, aflăm cu stupoare că la Cantina de ajutor social din zona Podu Roş (lîngă Sala Sporturilor) noile criterii au intrat în vigoare, numărul persoanelor care servesc masa aici reducîndu-se de la 600 la 393. Maria Grecu, directoarea acestei cantine, ne-a precizat că această măsură a fost aplicată de conducerea Direcţiei Muncii şi Protecţiei Sociale, încă de la 8 noiembrie. În aceeaşi ordine de idei, Ioan Haraga, directorul cantinei din zona C.U.G., ne-a informat că, în baza datelor primite de la DMPS, începînd cu 1 decembrie din cei 1634 de asistaţi, vor rămîne numai 636. Aceeaşi situaţie este şi la Cantina UCECOM, de unde am aflat că la 1 decembrie, numărul persoanelor ce servesc masa aici se va reduce de la 505 la 269.

După cum se poate observa, directorul DMPS, Liviu Filipescu, una spune şi alta face. El a redus deja la una din cantine numărul persoanelor care beneficiază de acest ajutor, lăsînd fără mîncare peste 200 de persoane.

De asemenea, din declaraţiile directorului cantinei C.U.G. reiese clar, că, începînd cu 1 decembrie, directorul Filipescu intenţionează să opereze şi alte reduceri, în urma cărora peste 1000 de persoane ar putea rămîne fără mîncare. (**Sorin SIMON**)

La Cantina de Ajutor Social de lîngă Sala Polivalentă, numărul abonaţilor a fost redus aproape la jumătate

Primarul Iaşului consideră că privatizarea magazinului MOLDOVA nu s-a făcut corect

■ *Constantin Simirad solicită un control al unei comisii speciale*

Luni, 29 noiembrie 1993, primarul Iaşului, Constantin Simirad, va supune atenţiei Consiliului municipal - într-o şedinţă extraordinară - problema legalităţii procesului de privatizare a magazinului universal "Moldova", din Iaşi, al cărui director este consilierul municipial Dan Irimiciuc. Întrebat care sînt motivele care l-au determinat să ia această hotărîre, Constantin Simirad a declarat că se îndoieşte de corectitudinea evaluării patrimoniului societăţii (500 milioane lei) şi de valabilitatea actului de vînzare-cumpărare a terenului pe care este construit acest magazin, pentru care domnia sa nu a dat nici o aprobare. Astfel, terenul - însumînd 2.100 m.p. - a fost vîndut cu 5.000 lei/m.p., în condiţiile în care terenul destinat pentru construcţia noului sediu al Băncii Agricole (2.500 mp.) este închiriat acesteia cu 15.000 lei/m.p. În unele cazuri, a mai precizat primarul Iaşului, chiria poate ajunge şi la 100.000 lei/m.p., iar tonetarii plătesc 30.000 lei/m.p./an. "De aceea, pare ilogic ca un astfel de obiectiv comercial, cum este magazinul "Moldova", să fie evaluat la doar 500 milioane lei, iar vînzarea terenului la un preţ aşa de mic pare de-a dreptul ilegală". Dacă această hotărîre va fi aprobată de Consiliul municipal, rezolvarea acestui caz va depinde de rezultatele unei comisii speciale ce va controla firma "Moldova Universal". (**Ovidiu LUNGU**)

Pînă la sfîrşitul anului se va face recensămîntul elevilor din Iaşi

■ *totodată, vor fi depistaţi profesorii care au depăşit vîrsta pensionării*

"Pînă la sfîrşitul acestui trimestru, în judeţul Iaşi, va avea loc recensămîntul populaţiei şcolare", a declarat dl. Constantin Bostan, inspector general adjunct la Inspectoratul Şcolar Judeţean Iaşi. Această acţiune are drept scop aflarea cifrei exacte de elevi şi de viitori elevi din judeţ, avînd în vedere perspectiva scăderii drastice a populaţiei şcolare, pînă în anul 2000. În paralel cu activitatea de recenzare a populaţiei şcolare va avea loc o acţiune de depistare a cadrelor didactice care trebuiau să iasă la pensie. **(Dan FODOR).**

Ioan Georgescu a lipsit ieri de la procesul care îi va hotărî soarta

■ *Preşedintele Completului de Judecată a fost revoltat de acest lucru*

Astăzi a avut loc primul termen al procesului intentat fostului director economic al R.A. "Locuinţa", Ioan Georgescu. Acuzat de luare de mită şi de primire de foloase necuvenite, în calitate membru al Comisiei pentru acordarea de spaţii comerciale din cadrul Primăriei Municipiului Iaşi, Ioan Georgescu a fost arestat preventiv pe data de 23 februarie a.c. Spre surprinderea Instanţei Judecătoreşti, cel care a lipsit a fost tocmai Ioan Georgescu care, printr-o greşeală, nu a fost citat, nefiind adus de la Penitenciar. La fel de surprinşi au fost şi avocaţii apărării. Preşedintele Instanţei a criticat modul suspect de greoi în care decurg cercetările, ţinînd cont de existenţa unei proceduri în care se specifică necesitatea judecării de urgenţă a problemelor de corupţie. Următorul termen a fost fixat pentru data de 14 decembrie a.c., cînd vor fi citaţi atît inculpatul, cît şi martorii. (**Doru MACOVEI**)

Banca Română pentru Dezvoltare este acuzată de grave abuzuri

Parchetul de pe lîngă Judecătoria Iaşi a cerut instanţei anularea unei licitaţii organizate de Banca Română pentru Dezvoltare, filiala Iaşi, considerînd-o nelegală. În urma acestei licitaţii, S.C. OMALEX S.R.L. şi-a adjudecat un imobil din Iaşi, contra unei sume de peste 230 milioane lei.

Pentru recuperarea unui credit în valoare de 90 milioane lei de la S.C. SPIROCA S.A. şi a dobînzilor aferente, în luna iulie a acestui an, Banca Română pentru Dezvoltare a solicitat Judecătoriei Iaşi executarea silită a debitorului, scoaterea la licitaţie publică a imobilului Atelier Prefabricate - Hala Industrială nr.1, aparţinînd societăţii comerciale "Spiroca" S.A. Primul Procuror al Parchetului de pe lîngă Judecătoria Iaşi, Dan Bădărău, ne-a declarat că, examinîndu-se dosarul de executare, s-a constatat că vînzarea s-a făcut cu încălcarea gravă a legislaţiei în vigoare. Astfel, în procesul verbal întocmit la data de 5 noiembrie a.c. (ziua licitaţiei) nu este specificat locul unde s-a desfăşurat licitaţia şi nu există dovezi care să ateste că organizarea acesteia a fost anunţată în presă. De asemenea, deşi imobilul fusese evaluat în luna mai 1993 la suma de 105 milioane lei, nu s-a stabilit care era valoarea imobilului la data licitaţiei, eludîndu-se articolul 4. din Legea 76/1992, ce obligă la stabilirea acestei valori.

Conform aceleiaşi legi, executarea silită este ultima soluţie la care se poate recurge pentru recuperarea unui credit bancar. Primul Procuror, Dan Bădărău, a mai afirmat că din documentaţia studiată nu rezultă că B.R.D. a epuizat toate celelalte posibilităţi de recuperare a creditului, ceea ce reprezintă o altă încălcare a legii. (**Sorin SIMON**)

Comandamentul căldurii

Numărul de telefon 172557, interior 20, vă stă zilnic la dispoziţie, pentru a anunţa orice neregulă privind modul de distribuţie a căldurii, sesizările dumneavoastră fiind publicate în cotidianul nostru, pe adresa R.A. TERMOFICARE

■ **Dl. Ion Miu, str. Canta nr. 20, bl. 535, sc. A, et. 4, ap. 18,** ne spune că de 7 ani locatarilor li s-a impus următorul program de furnizare a apei: apa rece - 4 ore dimineaţa şi 4 ore după-amiaza; apa caldă, la două zile - 3 ore dimineaţa şi 2 ore după-amiaza.

În ce priveşte căldura asigurată de punctul termic IA, blocurile arondate sînt într-o mare şi permanentă suferinţă. Frigul din case este explicat de specialişti prin aceea că la punctul respectiv de acumulare şi răspîndire a căldurii ar fi arondate prea multe blocuri - ceea ce ar face căldura insuficientă...

Interesant însă că la doar 10-15 metri de blocul 535 - aflat în mare deficit de căldură - se găseşte un alt P.T., care deserveşte în mod generos blocurile aparţinătoare.

Cititorul nostru se întreabă, pe bună dreptate: în condiţiile cînd toţi au folosit sistemul arondărilor, pînă şi în termoficare, n-ar fi timpul ca specialiştii, în interesul public, să studieze şi aplicarea dezarondării, a repartizării mai ...echitabile a consumatorilor pe punctele termice, generatoare de bucurii - ori supărări - în casele oamenilor? Ar putea, firește, zicem noi, dacă specialiştii şi-ar respecta meseria, diplomele, salariile.

■ **D-nele Cristina Lucescu, Maria Cucuveică şi dl. Vasile Hardon, din str. Nicolae Iorga nr. 7F, bl. K2, et. 4, sc. F,** au înregistrat, la Administraţia de Clădiri nr. 13 a R.A.T. Iaşi, o scrisoare prin care reclamă, infiltrarea apei în apartamente ca şi lucrarea necorespunzătoare efectuată de I.G.C.L. Iaşi cu patru ani în urmă.

■ **Dl. Vasile Hardon** ni s-a confesat că, începînd de luna aceasta, nu va mai achita costul gazului metan, al apei calde şi reci, repartizat pe apartamente, pentru că, deşi a solicitat montarea de aparate de măsură a consumurilor, nimeni n-a efectuat lucrarea.

■ **D-na G.S., str. Eternitate nr. 84, bl. Z2-1, sc. B, et. 1, ap. 3,** are apartamentul situat la nord iar căldura n-o simte din toamnă pînă în primăvară deoarece caloriferele rămîn reci în permanenţă. A chemat specialiştii de la PT nr.19, dar aceştia, după ce s-au uitat şi au cercetat, au recunoscut că nu se pricep, că nu ştiu din ce cauză nu funcţionează căldura. În acest caz, poate e în măsură să explice cauzele, dar să le şi înlăture, dl. Dubeţ, cu specialiştii săi de la centrul întreprinderii.

A sta cu reşoul în priză, a înregistra alte consumuri care se plătesc separat, nu-i o soluţie pentru locatari. Lucru pe care trebuie să-l priceapă şi R.A.T. Iaşi.

■ **D-na Doina Garacicun, cartier Nicolina I, str. Sălciilor nr. 34, bl. 807, sc. B, et. 1, ap. 7,** ne argumentează că, de cînd au început gerurile, în apartamentele din bloc caloriferele sînt doar călduţe, dar temperatura interioară nu depăşeşte 7-8 grade Celsius. Geamurile sînt îngheţate nu atît pe dinafară, cît înăuntru. Florile din casă sînt supuse pătimirii, ca şi locatarii, cărora nici apă pentru băut nu le mai trebuie, pentru că a îngheţat împreună cu geamurile.

■ **Vasile Barhan, strada Nicolau nr. 8, bloc 577, ap. 17:** "Pe timpul «răposatului» aveam 18 grade Celsius în casă. Acum avem numai 14 grade. Aş dori să-l întreb pe domnul director al R.A.T., Arcadie Dubeţ: Pe vremea aceea nu era tot el director? Sau poate acum nu-l mai controlează nimeni şi nu mai are frică".

■ **Sorin Ivac, Nicolina II, loc 651:** "De ani de zile stăm în frig. În timp ce în zonele centrale se poate sta la mînecă scurtă, noi trebuie să ne punem cît mai multe haine. Această situaţie se datorează faptului că diafragmele din punctul termic au rămas la diametrul de 14-16. Chiar nu se poate face ... căldură?"

■ **Familia Petre, şoseaua Naţională nr. 47, bloc C4, scara A, et.10:** "Pe zi ce trece este tot mai frig. Acum, de exemplu, avem în camere circa 10 grade Celsius. Poate ne aude şi pe noi cine trebuie."

■ **Dorel Berezenco, cartier Dacia, bloc T6, scara C, etaj 3 apartament 14:** "Deşi afară este foarte frig, caloriferele sînt reci ca gheaţa. Am impresia că grupul acela de la R.A. Termoficare,a condus de Dubeţ, îşi bate joc de noi. Măcar dacă n-am plăti". (**Ion N. OPREA**)

Arcadie Dubeţ, directorul R.A. TERMOFICARE, un fel de Paul Everac al Iaşului

Select

Într-o vreme cînd banii îşi pierd pe zi ce trece valoarea, singurele certitudini rămîn amintirile

Rezervări la tel. 098/147393 Program 10[00] - 01[00]

Doriţi să aveţi o amintire plăcută ? Doriţi să transformaţi o zi monotonă într-una veselă şi optimistă ?

Complexul SELECT prin intermediul restaurantului • cofetăriei • pizzariei • terasei vă aşteaptă să-i fiţi oaspeţi.

Select locul unde puteţi petrece clipe de neuitat.

FEDERAŢIA ROMANĂ DE KARATE TRADIŢIONAL ŞI DISCIPLINE ASOCIATE

ASOCIAŢIA DE KARATE TRADIŢIONAL DIN ROMANIA

OFICIUL JUDEŢEAN PENTRU TINERET ŞI SPORT IAŞI

KARATE TRADITIONAL

CUPA IAŞULUI

ediţia a II-a

probe individuale

• kata
• kumite
• fuguko

SPONSORI PRINCIPALI:
ROMTEX S.R.L. IAŞI
KARATE MASTER S.R.L. Iaşi

Duminică, 28 noiembrie 1993, ora 13.00, la Sala Polivalentă.

Sîmbătă, începînd cu ora 14,10, în cadrul emisiunii "Lideri politici în direct cu ascultătorii, este invitat la

Radio "Nord - Est"

ANGHEL STANCIU

deputat PRM

Moderator - Dorin Popa

Telefonînd la 142446, între orele 14,10 - 14,45 şi adresînd întrebări invitatului nostru - de fapt al dumneavoastră - aveţi şansa să aflaţi

Cine sînt cei cărora le-aţi acordat votul ?
A meritat să o faceţi ?

pangran

S.C. PANGRAN S.A. IAŞI ANUNŢĂ:

La unităţile de morărit din Podu Iloaiei şi Paşcani se execută măciniş grîu şi porumb în regim prestatar pentru populaţie şi agenţi economici în orice cantitate.

72.44 MHz.

În curînd

Radio Nord -Est

va emite pe această frecvenţă 24 de ore pe zi.

De la Comunitatea Europeană

75 milioane de ECU pentru revigorarea asistenței sanitare în România

■ țara noastră este prima în Europa în privința mortalității infantile

O comisie internațională a Comunității Europene, formată din experți în probleme de sănătate publică, a analizat situația sectorului sanitar din țările Europei centrale și de est. În acest sens a fost inițiat Programul PHARE de susținere a procesului de reformă sanitară, alocîndu-se în acest sens pentru anul în curs 75 milioane ECU. Date prezentate de experții C.E., referitoare la România, arată că ne situăm, alături de Albania, pe primul loc în Europa în ce privește rata mortalității infantile, 25 morți la 1000 de copii. Țara noastră ocupă un loc fruntaș și în ce privește mortalitatea maternă, înregistrîndu-se, spre uimirea experților străini, chiar și în 1993, avorturi clandestine. S-a constatat, de asemenea, că infecția HIV s-a propagat cu repeziciune în Europa centrală și de est, în mod deosebit în România și Polonia. Referitor la "vîrsta" medie a dotărilor în echipamente medico-farmaceutice, acestea depășesc 20 de ani de folosință în țara noastră, în timp ce în Europa occidentală aparatura medicală este înlocuită înainte de a împlini 10 ani. Experții C.E. apreciază că principalele cauze ale degradării sanitare în România se datorează sărăciei unei părți crescînde a populației, condițiilor proaste de locuit, diminuărilor permanente, atît din punct de vedere cantitativ, cît și calitativ a rației alimentare, alcoolismului și tabagismului, bolilor legate de poluare și de degradarea mediului înconjurător (cancer, boli cardio-vasculare), accidentelor rutiere și sinuciderilor frecvente. Tocmai din această cauză media de vîrstă a românilor este inferioară cu 4 ani, pînă la 7 ani, față de media de vîrstă din țările Occidentale. **(Mihaela CĂNĂNĂU)**

Albumul bestiilor cu față umană

După o nuntă, beat fiind, cetățeanul Georgel Stavarache a omorît un om fără nici un motiv

■ el este un exemplu tipic pentru indivizii care devin periculoși după ce consumă băuturi alcoolice

În cursul acestui an, la Comisiile de expertiză medico-legalo-psihiatrică din Iași au fost expertizate 304 persoane care au comis furturi pe raza județului Iași și a unor județe învecinate. Din numărul total al faptelor, peste 75 s-au petrecut din cauza excesului de alcool sau însoțite de consumul de alcool.

În ultimele trei săptămîni au fost expertizate în jur de 15 persoane ce au comis crime deosebit de grave, din care majoritatea au fost făptuie pe fondul consumului de alcool.

Un astfel de caz îl constituie Stavarache Georgel (21 ani), din comuna Scobinți, satul Fetești, județul Iași. După ce a băut vin la o nuntă în sat, îndreptîndu-se spre casă a întîlnit pe șosea un consătean, Patache Dumitru, care l-a înjurat. "N-aveam nimic cu omul" - a declarat S.G. Cu toate acestea tînărul a pus mîna pe un par cu care l-a lovit pe Patache Dumitru în cap. În urma loviturii primite, Patache Dumitru a decedat pe loc. Tot băutura l-a adus pe Ștefaniu Ioan (26 ani), din Bivolari, județul Iași, în situația de a o duce cu forța pe Marinela I., pe care o întîlnise la o discotecă în sat, într-o casă aflată în construcție, pe marginea șoselei. Deoarece fata a opus rezistență, S.I. a lovit-o de mai multe ori, după care a strîns-o de gît fiind aproape de a o ucide. Ștefaniu Ioan a susținut în fața organelor de anchetă că nu-și mai aduce aminte nimic.

Majoritatea făptașilor invocă starea de ebrietate ca pe o scuză în încercarea lor de a se disculpa în fața instanței. În realitate, conform legii, o faptă comisă sub influența alcoolului agravează situația făptașului.

"Alcoolul este un factor agravant și nu o circumstanță atenuantă așa cum cred greșit mulți făptuitori. Crimele, violurile etc. sînt comise într-o măsură foarte mică de bolnavi psihic. Infracțiunile sînt făcute în general de persoane responsabile și cu o frecvență îngrijorătoare, pe fondul consumului de băuturi alcoolice" - ne-a declarat dr. Cicerone Postelnicu, medic psihiatru în cadrul Comisiei de Expertiză Interjudețeană. **(Silviu LABEȘ)**

O consfătuire a bibliotecarilor din școlile ieșene

Elevii au pierdut plăcerea de a împrumuta cărți de la bibliotecă

■ *lipsesc și banii necesari pentru extinderea fondului de carte*

Deși, în momentul de față, factorii în drept ignoră bibliotecile școlare, cărora nu le mai acordă banii necesari pentru extinderea fondului de carte, bibliotecarii unităților școlare din Iași fac eforturi deosebite pentru a menține elevilor deprinderea lecturii.

În acest sens, a avut loc, joi, 25 noiembrie, la Școala generală nr. 22, din Iași, o consfătuire a bibliotecarilor din învățămîntul gimnazial și liceal ieșean, unde s-au stabilit noi modalități de îndrumare a elevilor cititori spre actul lecturii. S-a subliniat că, în perioada gimnazială, actul lecturii este extrem de important pentru formarea deprinderii elevilor de a învăța cît mai eficient și de a se pregăti terenul pentru un acces mult mai eficient la informații, în anii mai mari.

"Deși noi, bibliotecarii, am devenit în ultima vreme o categorie profesională oarecum vitregită, munca noastră o dedicăm, în continuare, cu aceeași dăruire, formării culturii elevilor. Fără lecturi temeinice în primii ani de școală ei vor reuși cu greu să facă față, în anii de liceu, la dificultățile procesului de învățămînt" - ne-a declarat doamna Alexandrina Leik, bibliotecară la Școala nr. 22, inițiatoarea acestei întîlniri. **(S. L.)**

A fost prelungit mandatul de arestare a foștilor directori de la "Agrocoop"

Instanța de judecată a hotărît prelungirea mandatelor de arestare cu încă o perioadă de 30 de zile pentru fostul director Nicolae Balcan și Ioan Rebegea, fost contabil șef al Asociației economice intercooperatiste AGROCOOP Iași. Prelungirea mandatelor de arestare a avut loc cu o săptămînă în urmă, menținîndu-se acuzația de înșelăciune în dauna avutului public și bancrută frauduloasă. Contactat de redactorii cotidianului nostru, Sorin Achelăriței, avocatul lui Ioan Rebegea, a declarat: "Nu sînt de acord cu hotărîrea instanței de judecată de prelungire a mandatului de arestare a clientului meu. Părerea mea este că instanța trebuia să analizeze și expertiza contabilă întocmită la cererea apărării, conform căreia cei doi arestați nu se fac vinovați de nici o delapidare." În replică, procurorul Ileana Necula, care se ocupă de acest caz, din partea Parchetului de pe lîngă Tribunalul Județean Iași, a afirmat: "În cazul a două expertize contradictorii, Procurorul are nevoie de o a treia, ca să se poată pronunța în legătură cu revocarea măsurii de arestare preventivă a celor doi. În acest context, menținerea măsurii de arestare preventivă este necesară." O altă problemă prezentată de avocatul Sorin Achelăriței este cea referitoare la faptul că, deși pînă acum au trecut mai mult de 30 de zile de la depunerea cererii de eliberare pe cauțiune a celor doi inculpați, Parchetul nu a dat nici un răspuns. **(Alin TOCAN)**

Hotelul "Traian" ar putea fi declasificat

■ o comisie a Ministerului Turismului a găsit nereguli grave la acest hotel: slaba calitate a serviciilor și degradarea bazei materiale

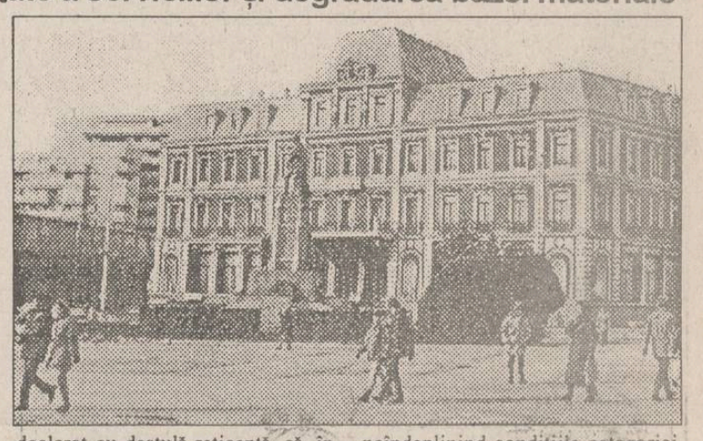

Hotelurile "Moldova", "Unirea" și "Traian", din Iași, care constituie baza materială a Societății Comerciale de Turism "Moldova" S.A. Iași, au fost găsite cu o serie de nereguli în urma controlului efectuat, în toamna acestui an, de o comisie a Ministerului Turismului. Procesele verbale încheiate au relevat o slabă calitate a serviciilor oferite, precum și degradarea bazei materiale existente.

În cazul hotelurilor "Moldova" și "Unirea", măsurile luate au constat în sancționarea directorilor acestor unități. Adevărata problemă o constituie hotelul "Traian", cel care ar trebui să fie un punct de atracție pentru turiștii străini, avînd în vedere că celebrul constructor al Turnului Effel este și proiectantul acestui hotel.

Adrian Danu, directorul complexului hotelier "Traian", ne-a declarat cu destulă reticență, că, în urma controlului efectuat, comisia a hotărît ca pînă pe 11 decembrie a.c. să se remedieze lipsurile constatate, nepomenind nimic de vreo sancționare sau declasificare.

Din discuțiile cu Victor Bârligă, liderul sindical al S.C.T. "Moldova" S.A. Iași, am aflat însă cu stupoare că, în urma controlului, s-a propus declasificarea hotelului "Traian", el neîndeplinind condițiile categoriei pe care o deține (două stele). Liderul sindical a mai menționat că acest lucru este posibil în urma unui ordin al Ministerului Turismului. Dar acest ordin n-a sosit încă. În cazul în care hotelul "Traian" reușește îmbunătățirea serviciilor și crearea unei baze materiale conform standardelor, măsura propusă ar putea fi revocată. **(Alina ȘTEFAN)**

"Doina Carpaților" susține astăzi un spectacol festiv

Astăzi, la Casa de Cultură a Studenților Iași, va avea loc, la ora 17.30, un spectacol festiv cu ocazia împlinirii a 30 de ani de la înființarea ansamblului folcloric studențesc "Doina Carpaților". Știind de vorbă cu coordonatorul artistic și dirijorul formației, dl. Marinică Botea, am aflat că în cadrul acestui ansamblu, constituit în toamna anului 1963, au activat peste 1000 de membri dansatori, soliști vocali și instrumentiști. Timp de 30 de ani, ansamblul a preluat teme folclorice din toate zonele țării, în albumul său existînd opt suite de dansuri și tot atîtea suite orchestrale. A participat la toate edițiile Festivalului Artei și Creației Studențești (la care a luat, de cele mai multe, ori locul I), la festivaluri interjudețene de folclor, colaborînd cu soliști de marcă ai muzicii populare: Sofia Vicoveanca, Laura Lavric, Maria Ciobanu, Benone Sinulescu, Angela Moldovan. O colaborare fructuoasă a avut-o și cu soliști din Republica Moldova - Nicolae Gulac, Nicolae Hlib -, în spectacolul de astăzi evoluînd pentru prima dată alături de Zenaida Julea. În palmaresul artistic al ansamblului "Doina Carpaților" se află numeroase turnee și concerte în străinătate, în peste 20 de țări. După cum ne-a declarat dl. Marinică Botea, publicul din străinătate este mult mai receptiv la folclorul propriu sau al altor țări decît publicul românesc. "Din nefericire, tineretul de astăzi nu știe să joace o horă sau să cînte o doină."

O neîmplinire în activitatea formației este considerat faptul că, în 30 de ani, ansamblul nu a reușit să scoată un disc. "Poate vom reuși să editățm un disc în străinătate și atunci vom fi, în sfîrșit, recunoscuți și în țară și vom fi rugați de Electrecord să colaborăm cu ei. Așa s-a întîmplat cu cei mai mulți dintre artiști." **(Diana GHINDAR)**

CEVA E PUTRED ÎN INDUSTRIA IEȘEANĂ

■ Salariații de la "Metalo-Chimice" sînt ferm hotărîți să scape de conducerea actuală

Sindicatul Liber de la S.C. Metalo-Chimice va înainta astăzi o adresă către Consiliul Municipal Iași, prin care se solicită schimbarea actualei conduceri de la această societate.

Reamintim că directorul societății, Traian Ciubotariu, și contabilul șef, Ioan Iordan, sînt acuzați de comiterea unor grave ilegalități, cei doi creditînd unitățile în locație de gestiune și S.R.L., la care erau asociate sotiile lor, cu peste 100 milioane de lei.

Deși analiza situației de la Metalo-Chimice a mai fost pe ordinea de zi a ședințelor Consiliului Municipal, unii consilieri au cerut amînarea discutării acestei probleme, considerînd că deocamdată nu au fost lămurite toate aspectele. Atitudinea consilierilor este cel puțin surprinzătoare, deoarece toate controalele efectuate la această societate comercială au fost definitivate, iar raportul Gărzii Financiare privind activitatea actualei conduceri este cît se poate de relevant. **(Sorin SIMON)**

■ S.C. ITELS S.A. are o datorie către stat de o jumătate de miliard de lei

Obligațiile fiscale către stat ale S.C. ITELS S.A. din Iași se ridică în momentul de față la aproape o jumătate de miliard de lei. Calculul acestor datorii a fost făcut recent de Direcția Generală a Finanțelor Publice, la cererea Parchetului de pe lîngă Tribunalul Județean Iași. Din calculul respectiv, făcut pentru anii 1991 și 1992, rezultă o datorie de 492 milioane lei, din care impozit pe profit neplătit 164,5 milioane lei și dividente ce trebuiau vărsate la buget, 85,3 milioane lei. La acestea se adaugă majorările aplicate pentru faptul că nu au fost plătite datoriile la timp, majorări care se ridică la suma de 243,2 milioane lei și care continuă să crească.

Aceste datorii au ca punct de plecare virarea ilegală, în opinia DGFP Iași, de către S.C. ITELS S.A. a unei sume de 138 milioane lei, sub formă de avansuri, către trei firme particulare: S.C. Alsit S.R.L. Iași, S.C. List S.R.L. Botoșani și S.C. Izocon S.R.L. Suceava. De fapt, cele trei firme au fost constituite prin privatizarea societății comerciale ITELS S.A., care, în momentul de față, nu mai funcționează. Reamintim că, în urmă cu cîteva luni, conducerea S.C. ITELS S.A. a fost arestată pentru cercetări, procesul fiind în plină desfășurare.

În prezent, recuperarea banilor la bugetul de stat este puțin probabilă, întrucît S.C. ITELS S.A. și-a întrerupt activtatea, iar Direcția Generală a Finanțelor Publice nu are cum să oblige cele trei firme care s-au desprins din ITELS să achite datoria. Singura soluție ar fi ca instanța de judecată să anuleze procedura de privatizare și astfel să fie reconstituită firma ITELS, care să-și achite datoria. Însă acest lucru este puțin probabil că se va putea realiza. **(Costel STROESCU)**

■ La filiala ieșeană a regiei "Apele Române" lipsesc lemnele de foc pentru două stații meteorologice

Sindicatul "Meteor", din cadrul filialei Iași a Regiei Apele Române, a înaintat Ministerului Apelor, Pădurilor și Protecției Mediului o notă de protest față de actuala stare de lucruri din cadrul filialei Iași a Regiei Apele Române. Sindicatul își exprimă nemulțumirea față de nerespectarea de către conducerea filialei a douăzeci de puncte din contractul colectiv de muncă, precum și lipsa lemnelor de foc în două din cele mai friguroase stații meteorologice din țară (Darabani și Avrămeni). De asemeni, liderii sindicali își exprimă protestul față de acordarea lunar a două zile de concediu fără plată și a

S.C. Publiservice S.R.L. Botoșani
vă oferă:
produse zaharoase ale renumitei firme KANDIA S.A. Timișoara. Sortimente de biscuiți, zaharoase și napolitane producție indigenă. Alcool 960. Țigări
Totul la prețuri foarte avantajoase
În cazul unor comenzi mari se asigură transportul gratuit.
Tel/fax: 098/517917

Puterea de a alege!
multiSATtv
Cu ocazia sărbătorilor de iarnă S.C. UNICO - multiSATtv face
MARI REDUCERI DE PREȚURI
la taxa de conectare la rețeaua noastră de televiziune prin cablu
Oferta noastră
12 programe europene:
- MTV;
- EUROSPORT;
- RTL;
- ITALIA1;
- RETE5;
- PRO7;
- SAT1;
- M6;
- CARTOON NETWORK;
- TVR1;
- TVR2.
25.000 lei
tel. 112928
Taxa de instalare: NUMAI 25 mii lei !!!

PROFAMILIA
O CERTITUDINE PENTRU SĂNĂTATEA DV.
SOCIETATEA MEDICALĂ PROFAMILIA
anunță
deschiderea noului sediu, din centrul civic, Str. Ghica Vodă nr.3 (vis a vis de biserica Barnovschi).
Într-un cadru modern și agreabil se oferă consultații și servicii medicale de înaltă competență pentru orice problemă de sănătate a familiei Dv:
Obstetrică-ginecologie (dr. E. Gheorghița, dr. D. Tomoșoiu),
Endocrinologie (prof. dr. E. Zbranca, dr. Voichița Mogoș),
Pediatrie (dr. G. Scumpu, conf. dr. O. Brumaru, dr. Maria Liciu),
Patologie malformativă și ereditară (prof. dr. Mircea Covic),
Medicină internă, cardiologie, nefrologie (conf. dr. Maria Covic, conf. dr. G. Ungureanu, dr. Georgeta Scripcaru),
Neurologie (conf. dr. Felicia Ștefanache, conf. dr. C. Popescu),
Reumatologie (conf. dr. Rodica Chiriac),
Chirurgie, urologie (dr. Fl. Atanasiu, dr. C. Novac),
Oftalmologie (dr. D. Costin),
ORL (dr. Viorica Ciutea, conf. dr. V. Costinescu),
Citologie și histopatologie (prof. dr. C. Cotuțiu)
Informații și programări la sediul societății, zilnic între orele 9 - 19, tel. 117008.

Ofertă excepțională
PUTEȚI AVEA UN RENAULT 19, VIȘINIU, ULTIMUL TIP,
CU NUMAI 5.000 LEI
Cumpărînd un abonament la revista "Capital", în valoare de 5.000 lei, participați la o tombolă organizată de Casa de editură "Capital". Marele premiu este un Renault 19, expus acum la Magazinul Moldova.
Tragerea la sorți și înmînarea premiului se efectuează pe data de 15 decembrie. Abonamentele se fac zilnic la sediul Companiei de Publicitate NORD-EST, Str. Smârdan nr. 5 și la Magazinul MOLDOVA, lîngă autoturismul expus.

CORESPONDENȚĂ DIN BUCUREȘTI

Alianța dintre PD(FSN), PNL și PAC ar putea fi un viitor cartel electoral, paralel Convenției Democratice

■ *va fi marginalizat PNȚCD-ul în cadrul Opoziției?* ■ *vor accepta țărăniștii intrarea în Convenția Democratică a partidului condus de Petre Roman?* ■ *este posibil ca partidele din Alianța Democrat Liberală să formeze un nou Guvern, fără includerea țărăniștilor* ■

Deși pe primul loc în topul evenimentelor politice ale săptămînii s-a aflat disputa dintre Opoziție și Putere privind prezența M.S. Regele Mihai I la aniversarea Marii Uniri de la Alba-Iulia, un interes deosebit a stîrnit și alianța tripartită dintre P.D.(F.S.N.), P.N.L. și P.A.C. În ciuda faptului că "Alianța Democrat Liberală" se află abia în faza de proiect, speculațiile privind acest mariaj în trei au început deja să apară.

O serie de observatori politici consideră A.D.L. ca un viitor cartel electoral, paralel Convenției Democratice. Alții sunt de părere că se încearcă fie marginalizarea P.N.Ț.C.D. în cadrul Opoziției, fie forțarea mîinii țărăniștilor de a-i accepta pe echipierii d-lui Roman ca membri titulari în C.D.R. Se mai discută și varianta împărțirii Opoziției în două aripi.

Pentru a afla direct, de la o sursă interesată, cum este privită această alianță, i-am solicitat părerea numărului doi din P.N.Ț.C.D., dl. deputat Ioan Diaconescu. Domnia sa ne-a declarat în exclusivitate: **Într-adevăr, A.D.L. pare a fi un organism paralel cu C.D.R., dar, atîta timp cît este din marea familie a Opoziției, nu ne deranjează cu nimic. Practic, este vorba de o regrupare de forțe în vederea aceluiași scop. Nu este ceva în antagonism cu C.D.R., ci, pur și simplu, încă o formă de asociere a Opoziției în lupta comună împotriva Puterii.**

Opinia majoritarilor am aflat-o prin intermediul d-lui Adrian Năstase: **În mod obișnuit, o alianță se construește pe o anumită temă ideologică. Ceea ce pare ciudat în acest caz, pentru un partid care a solicitat afilierea la Internaționala Socialistă, este alianța cu un partid liberal. Este ciudat, în timp ce printr-o alianță trebuie să-ți cristalizezi ideologia în jurul unei teme majore, iată că la noi apar niște legături din care nimeni nu mai înțelege nimic. O alianță cu C.D.R., o altă alianță cu un partid din afara C.D.R., una cu un partid din interiorul C.D.R., dar care se află în disensiuni cu alte partide din C.D.R., este o chestiune pe care nu eu trebuie să o explic. Va trebui, cei care au realizat această alianță, să o clarifice și, probabil, o vor face în perioada următoare. Abia atunci ne vom forma și noi o părere clară. Repet, momentan ne aflăm într-o stare de neclaritate în ceea ce privește formula ca atare, din punct de vedere ideologic.**

Ieri, în timpul pauzei ședinței Camerei Deputaților, asaltat de jurnaliști, dl. Severin a afirmat că: **În curînd și P.L. '93 va adera la alianța noastră.**

Tot ieri, pe culoarele de la etajul I ale Camerei Deputaților circula următorul zvon: A.D.L. ar fi o inițiativă dictată de interesele Cotrocenilor, iar partidele componente urmează să intre într-un guvern de coaliție cu "față umană". Prin această mișcare, s-ar cosmetiza imaginea României față de partenerii externi, iar pe plan intern ar exista posibilitatea unei "reconcilieri" cu sindicatele, ale căror negocieri cu actualul executiv au eșuat lamentabil.
(Lucian GHEORGHIU)

E de rîs sau de plîns?

Ce crede un senator al P.D.S.R. despre Regele Mihai

■ "Cum să punem noi un rege care uită să stingă aragazul?", declară senatorul Valeriu Momanu

Ieri, în timpul discuțiilor din Senat, în legătură cu venirea în țară a Regelui Mihai, o poziție originală a fost cea exprimată de senatorul P.D.S.R., Valeriu Momanu: "Eu am auzit că dl. Mihai de Hohenzollern este amnezic. Cum să punem noi un rege care uită? Uită să stingă aragazul! Și, cum spune presa, cea mai mare fiică a lui Mihai a fost funcționară la un hipodrom din Elveția și e nemăritată. De ce ne trebuie nouă așa ceva? De ce să nu luăm o funcționară de la hipodromul din Ploiești să o facem regină?"

Orice comentariu este de prisos.

Arta diversiunii

Venirea în țară a Regelui Mihai continuă să provoace scandaluri politice

■ *Puterea și Opoziția se acuză reciproc de încălcarea Constituției*

În deschiderea ședinței de ieri a Senatului, senatorul P.D.S.R., Vasile Văcaru, a cerut cuvîntul pentru a reproșa Opoziției că nu s-a prezentat la întîlnirea de la Cotroceni cu președintele Iliescu. "Dar a pune în balanță vizita unui cetățean străin sau așa-zis romîn și respectarea Constituției, ni se pare un act de sfidare. Neprezentarea reprezintă o încălcare a Constituției", a declarat Vasile Văcaru. Această declarație a provocat numeroase luări de poziție din partea Opoziției și a majorității parlamentare. Senatorul P.A.C., Alexandru Paleologu, a declarat că absența Opoziției este un gest normal și acuzația de nerespectare a Constituției poate fi pusă pe seama Executivului, care nu a respectat art.5 din Constituție, conform căruia cetățenia română nu poate fi retrasă celui care a obținut-o prin naștere. Ion Lup (P.N.Ț.-C.D.) a declarat că afirmația președintelui Ion Iliescu, făcută în mass-media la sfîrșitul ședinței de ieri, conform căreia Corneliu Coposu ar fi cerut o întrevedere la Cotroceni, prin intermediul lui Oliviu Gherman, este falsă. "Corneliu Coposu nu a avut niciodată inițiativa de a solicita Regelui Mihai amînarea vizitei sale pentru sărbătorile de Crăciun, ci Ion Iliescu a solicitat o intervenție pe lîngă Rege a liderului țărănist", a precizat Ion Lup. Senatorul P.U.N.R., Dan Petre Lazăr, a propus ca Regele Mihai să fie invitat în fața Parlamentului "ca să se vadă cum vorbește și cum gîndește românește, așa cum s-a procedat și în cazul generalului Florică".

MONITORUL EXTERN

■ Cubanezii participanți la Jocurile Americii Centrale cer azil politic în S.U.A.

Șapte membri ai delegației cubaneze la a XVII-a ediție a Jocurilor Americii Centrale și Caraibelor, care se desfășoară la Ponce (Porto Rico), au cerut azil politic în Statele Unite, au confirmat autoritățile americane, citate de agenția FRANCE PRESSE. Cei șapte au fost autorizați să se prezinte imediat la Miami (Florida), unde vor fi analizate cererile lor de azil. Potrivit surselor radio din Porto Rico, numărul celor care ar fi cerut azil politic în S.U.A. este de 13, dintre cei 875 membri ai delegației cubaneze și 17 dintre ceilalți participanți la jocuri.

■ Salman Rushdie complotează împotriva Iranului

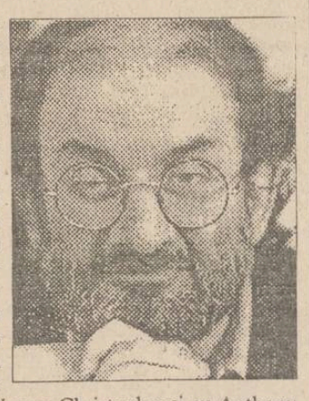

Scriitorul britanic de origine iraniană, Salman Rushdie, a fost primit miercuri la Casa Albă de președintele american Bill Clinton și a apreciat, la încheierea întrevederii cu șeful statului american, că "guvernul iranian și teroriștii aflați în slujba acestuia" trebuie să țină cont de atenția care-i este acordată de guvernul american, informează A.F.P. Autorul "Versetelor satanice", condamnat la moarte de ayatollahul Khomeiny pentru a fi scris această carte, considerată o blasfemie împotriva Islamului, s-a întîlnit, de asemenea, la Washington, cu secretarul de stat Warren Christopher și cu Anthony Lake, consilier pentru securitate națională al președintelui Clinton. "Am luat în discuție o serie de opțiuni politice posibile și, mai ales, modul în care Administrația americană ar putea colabora în cadrul organismelor internaționale cu partenerii europeni în vederea creșterii presiunilor asupra Iranului", a precizat Salman Rushdie.

■ Trei albanezi din Kosovo au fost condamnați pentru "secesionism"

Trei persoane de origine albaneză din provincia sîrbă Kosovo au fost condamnați miercuri de către Tribunalul din Prizren la un an închisoare pentru "activități secesioniste", care vizau detașarea de Serbia a regiunii Kosovo, unde 90% din populație este de origine albaneză, informează A.F.P. Foști ofițeri ai armatei iugoslave, cei trei au fost în principal acuzați de a fi pregătit, între 1992 și iunie 1993, crearea de "formațiuni paramilitare" la Prizren, în profitul "republicii Kosovo", proclamată în clandestinitate în 1991. Pînă în prezent, autoritățile sîrbe au mai condamndat 9 albanezi sub acuzații similare și se pregătesc două noi "eșaloane" de 19 și, respectiv, 15 persoane.

■ Specialiștii occidentali se tem de supraordinatoarele chinezilor

Majoritatea specialiștilor occidentali au fost suprinși de decizia americanilor de a vinde Chinei un supraordinator Cray, de 8 milioane dolari, destinat serviciilor de meteorologie și s-au declarat convinși că sofisticatul aparat va fi utilizat și în industria nucleară și militară - afirmă A.F.P. Statele Unite au autorizat, în ciuda protestelor experților din departamentele apărării și energiei, exportarea ordinatorului, "pentru a ajuta China să prevadă catastrofele naturale", cu condiția unei stricte supravegheri a utilizării sale. Dar este greu de presupus că autoritățile chineze, atît de ferme în materie de suveranitate, vor accepta un astfel de control, apreciază specialiștii europeni.

■ Un tirbușon de categorie grea

Un tirbușon de fier, datînd de la începutul secolului al XVIII-lea, a fost adjudecat contra sumei de 39.000 franci francezi. S-a realizat, astfel, un record mondial în materie, ce a fost stabilit zilele trecute, la Dreuet. Prețiosul obiect, licitat în cadrul unui lot de peste 1.000 obiecte, s-a aflat pînă în prezent în proprietatea unui anticar din Vichy, Pierre Carrignot, notează A.F.P.

■ SUA păstrează un echilibru între India și Pakistan

Guvernul american dorește ridicarea vînzărilor de materiale militare americane către Pakistan, a comunicat Departamentul de stat - citat de A.F.P. Potrivit declarațiilor unui responsabil al Administrației americane, care și-a păstrat anonimatul, dorința este motivată de grija Statelor Unite de a menține echilibrul militar între India și Pakistan. Un text legislativ (amendamentul Pressler) interzice orice tranzacții cu Pakistanul, cu excepția trimiterii de ajutoare umanitare, atîta timp cît președințele S.U.A. nu certifică, în fiecare an, faptul că Islamabad-ul nu este angajat într-un program de dezvoltare nuclear. Purtătorul de cuvînt al Departamentului de stat, Michael McCurry, a indicat că India și Pakistanul se pregătesc în mod egal să pună la punct armele nucleare, într-un timp relativ scurt.

Transnistria va fi inundată de ruble rusești emise pînă în 1993

Autoritățile din Transnistria au declarat că leul moldovenesc nu va fi pus în circulație pe teritoriul din stînga Nistrului, aici continuînd să circule rubla - bancnotele emise pînă în anul 1993 - informează cotidianul Izvestia. Grigori Maracuța, președintele Sovietului Suprem al autoproclamatei republici nistrene, a explicat refuzul de a accepta leul prin motive de ordin politic, precizînd că "majoritatea populației din regiune nu se poate concepe în zona de circulație a leului". Autoritățile tiraspolene sînt conștiente de consecințele acestei decizii vechi; rublele vechi din C.S.I. vor acoperi ca o avalanșa Transnistria, notează sursa citată.

După uciderea liderului său militar

Mișcarea Hamas cheamă la grevă generală în teritoriile ocupate din Palestina

Fîșia Gaza a fost paralizată joi de o grevă generală, la chemarea mișcării integriste palestiniene Hamas, în semn de protest față de uciderea, miercuri - de către soldații israelieni -, a șefului aripii militare a organizației, Imad Akel, informează A.F.P. Activiștii Hamas au chemat la grevă, prin portavoce, în moscheile din fîșia Gaza, de unde Akel era originar. Conform unor surse militare, Fatah - principala aripă a O.E.P. -, a lansat la rîndul său un apel la încetarea oricărei activități timp de trei zile, în semn de doliu. În orașul Gaza, soldații israelieni au deschis focul pentru a-i dispersa pe manifestanții palestinieni. Premierul israelian Yitzhak Rabin a declarat că eliminarea lui Akel, aflat în fruntea listei cu palestinienii cei mai căutați de către serviciile de securitate israeliene, "constituie un succes important pentru armata și serviciile de securitate, deoarece era responsabil pentru un mare număr de atentate comise împotriva soldaților și civililor israelieni.

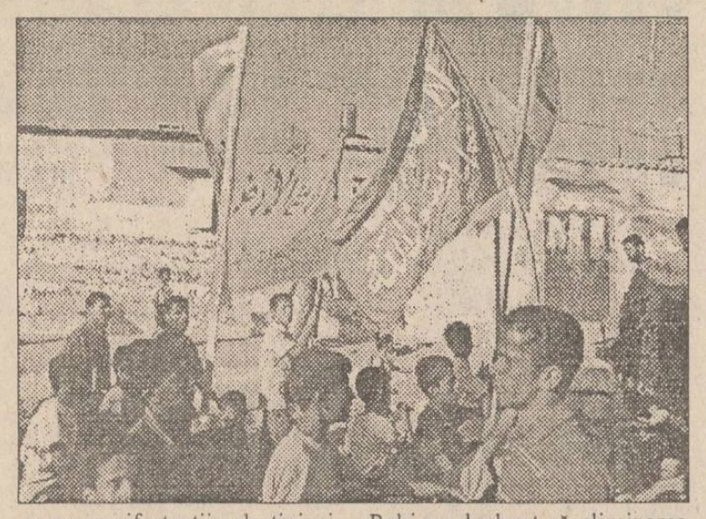

Silvio Berlusconi îl susține pe liderul mișcării neo-fasciste italiene

■ ziariștii imperiului controlat de Berlusconi au declarat o grevă "imediată"

Patronul grupului de comunicații Fininvest, Silvio Berlusconi, și-a exprimat în mod public sprijinul pentru șeful partidului neofascist Mișcarea Socială Italiană (M.S.I.), Gianfranco Fini, candidat la primăria Romei, informează FRANCE PRESSE. Opțiunea sa este "strict personală", a comentat președintele Confindustria, Luigi Abete, adăugînd că luările de poziții ale șefilor de companii nu trebuie confundate cu poziția organismului patronal. Berlusconi, președinte al clubului de fotbal A.C. Milan, a făcut cunoscută, în mai multe rînduri, intenția sa de a intra în politică pentru a-și ajuta țara. Potrivit opiniei sale, Fini reprezintă "forța capabilă să regrupeze mișcările moderate", incluzînd democrat-creștinii și disidenții lor. Apelul lui Berlusconi a fost apreciat însă ca o "eroare" de către liderul creștin-democrat, Mario Segni. Poziția sa dominantă în sectorul editorial și audiovizual, unde deține trei canale de televiziune comercială, este considerată ca "intolerabilă", într-un sistem liberal democratic, cu atît mai mult cu cît "patronul" coboară în arena politică. La rîndul lor, jurnaliștii grupului Mondadori, controlat de Berlusconi, au declarat mircuri după-amiază o grevă "imediată", în semn de "dezacord" cu poziția patronului lor față de liderul neofascist.

MONITORUL INTERN

■ Adrian Năstase vrea alegeri anticipate

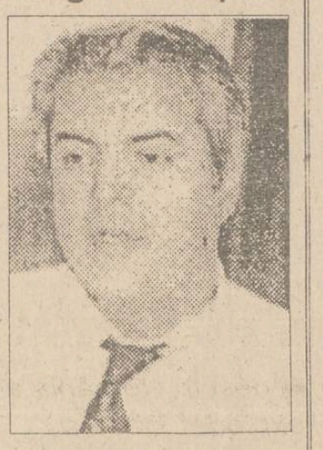

În cadrul întîlnirilor, care au avut loc în ultima săptămînă între membri de vîrf ai P.D.S.R., a fost insistent și hotărîtor discuată problema alegerilor anticipate. Surse apropiate P.D.S.R. au afirmat că președintele executiv agreează chiar și schimbarea cît mai urgentă a ministrului Transporurilor, contestat chiar și de salariații din instituția sa, cît și posibilitatea înlocuirii ministrului Agriculturii. Aceleași surse susțin, însă, că schimbarea lui Ioan Oancea va fi destul de controversată, deoarece acesta este favoritul președintelui Iliescu, precum și al vicepreședintelui Camerei Deputaților, Dan Marțian.

■ Petre Roman consideră că președintele Iliescu "a antrenat un conflict care va conduce la o dezbinare națională"

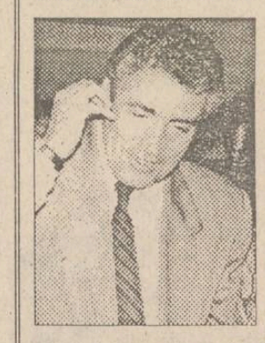

Într-o declarație făcută postului național de radio, în legătură cu întîlnirea de miercuri dintre președintele Iliescu și șefii unor partide parlamentare la Palatul Cotroceni, dl. Petre Roman, președintele P.D.(F.S.N.), a apreciat ca fiind de neînțeles "faptul că dl. Președinte a antrenat un conflict care, pînă la urmă, va conduce la o dezbinare socială și politică, în fond, o dezbinare națională". Dl. Roman a relevat că "în loc de un consens, așa cum ne așteptam cu toții, a avut loc o întîlnire cu partide care au demolat și demolează imaginea democratică a României".

■ Liderul C.D.R. acuză festivismul sărbătorii de la 1 Decembrie

Președintele Convenției Democratice din România, Emil Constantinescu, a afirmat, într-o declarație acordată postului de radio România Actualități, în legătură cu convorbirile interpartinice de la Cotroceni: "Cred că a devenit mai clar acum că problema reconcilierii naționale, reală și serioasă, nu poate fi rezolvată prin simpla reunire a unor lideri politici în prezidiul unei adunări publice." Profesorul Emil Constantinescu a apreciat că "și azi, la fel ca în perioada dictaturii Ceaușescu, se crede că un spectacol fastuos, pentru care s-au cheltuit sume imense de bani, va distrage atenția de la problemele grave economice și sociale, pe care Puterea este incapabilă să le rezolve".

APELAȚI CU ÎNCREDERE
LA SERVICIILE
TAXIURILOR DE STAT,
TAXICOM
Taxiurile noastre pot fi recunoscute cu ușurință datorită casetelor luminoase "MONITORUL" sau "Capital" pe care NUMAI NOI le avem.
OFERIM RAPIDITATE, CONFORT ȘI CELE MAI MICI PREȚURI PE KILOMETRU
300 lei/Km - tarif unic (zi, noapte)
tel. 953
sau 146593
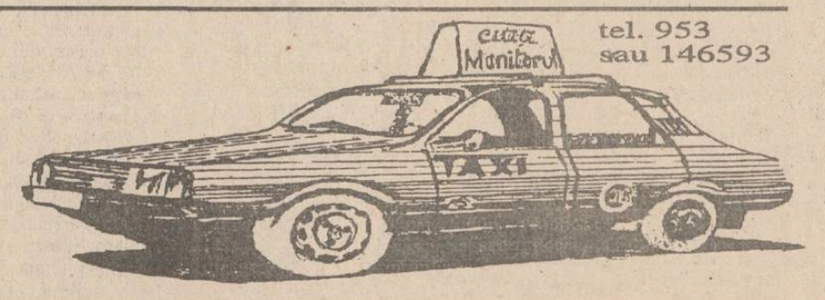

©N-E Advertising 1993

CAFEAUA DE DIMINEAȚĂ

Cei mai cinstiți mincinoși: statisticienii

Aurel LEON

În ultimele emisiuni TV am avut prilejul să studiez mai pe îndelete chipul d-lui prim ministru, N. Văcăroiu. E o figură nouă în peisajul nostru politic. Nu știu de unde și cine l-a scos și impus în primul plan al vieții noastre politice. Dar, să recunoaștem că față de mutra șmecherească a d-lui Roman și de cea placidă și indiferentă a d-lui Stolojan, figura asta de țăran blajin, cu umerii obrajilor cam mongoloizi, cu zîmbetul nătîng de om care pricepe greu, e mai aproape de simpatia publicului. Are în toată înfățișarea lui ceva care te face să-l crezi sincer în sfînta lui naivitate. E un bonom din categoria oamenilor care cred cu usurință în gogoriță și care în loc de Biblie țin la îndemînă statistica și cifrele de sondaj. Dacă i-ar aminti cineva spusa unui mucalit ca Bernard Shaw că "cei mai cinstiți mincinoși sînt statisticienii", prea cinstitul Văcăroiu n-ar crede. Altfel nu-mi explic faptul că, fiind strîns cu ușa de către blestemații din tagma gazetarilor, premierul a scos Biblia sa și s-a refugiat în statistici. Performanța d-lui Văcăroiu e că, așa cum spunea Blaga undeva, s-a instalat în domeniul politic cu o dotație și cu un instrumentar destinate, în mod obișnuit altui domeniu. O inadecvare care, pur și simplu, ne dezarmează. Cînd îl vezi cît de serios și cu ce vervă îți demonstrează că poporul va avea ce mînca luna viitoare, fiindcă producția alimentară a țării a crescut cu 0,05% față de anul 1982, s-ar cuveni să te umfle rîsul, dacă nu ți-ar ghiorăi mațele de foame. Cînd îl vezi ce nonșalant și important agită cartea adevărului, adică trei sute de pagini de cifre și tabele, demonstrînd în ce hal de prosperitate ne aflăm, te uiți la dînsul, nu glumește, dar are umor și emană o anumită familiaritate care te convinge că omul crede în ce spune.

Mărturisesc sincer că l-am bănuit că joacă teatru, că mimează chiar fronda sau șicana frivolă, cu acel incontestabil stil de a minimaliza totul și a cheltui culoare roz pentru doliu. Paremi-se, premierul nostru aduce, după privirea șireată a d-lui Roman, prelinsă pe la coada ochilor, după glaciala atitudine a d-lui Stolojan, un miticism demn de Caragiale. L-am crezut apoi, pe premierul Văcăroiu, un biet om de treabă, băgat într-o belea, net inadecvat cu rolul obligat să-l joace: dacă merge, merge, dacă nu, sal'tare și scuzați deranjul! Ăsta e omul. Ce-i putem cere mai mult. E de formație economist și așa rămîne.

Să mă ierte d-l Văcăroiu, dar nu e luat în serios nici de "oamenii domniei sale" care-l expun public în mod hilar. De ce anunță domnia sa de ajutorul pentru încălzit de zece mii, cînd propunerea dezbătută în Parlament e pe jumătate, și încă, obținută cu forcepsul? Și apoi, domnia sa, care e la curent cu ultimele noutăți, nu a auzit de teoria englezului Raymond Fletcher că societatea nu mai ține seama de statistici și de previziuni, că înaintează la întîmplare. Iar sir Geoffrey Vickers, cunoscutul sociolog englez, o spune clar: "Ritmul schimbărilor de accentuează în asemenea hal, încît nu mai poate fi transpus în cifre și statistici". Cînd toate conduc spre amurgul tehnocraților și cînd un gînditor ca Michael Harrington numește acest secol "epoca hazardului", noi ne încredințăm soarta unui guvern de tehnocrați. Și cine face asta? Un spirit neîncorsetat în prejudecăți ca d-l Iliescu! Cine e călăul și cine victima? În nici un caz echipa Văcăroiu, formată din economiști eminenți, fiecare as pe partitura lui, dar fără orizont politic. Nici n-au avut pînă acum nevoie de așa ceva, ca și d-l Văcăroiu de altfel. Asemenea specialiști cred mai curînd în statistici de felul: avem cinci indivizi și un curcan. Unul consumă curcanul și ceilalți patru înghit vînt. Deci poporul crapă de foame. Nu-i adevărat. Norma e de o cincime pe cap de locuitor. Deci stăm mai bine decît în 1980, cînd consuma fiecare român o optime de curcan. Dl. Văcăroiu demonstrează zîmbitor că așa e. Poți să nu-l crezi? Doar are vreo sută de studii comparative, cifre oficiale, anchete, ehei, treburi serioase, nu amatorism. Amatorism și romantism fac cei care susțin că asemenea statistici sînt periculoase, deoarece informează eronat, expunînd financiarul la erori fatale. În felul acesta, statisticienii tehnocrați devin izolați de fenomenele sociale. Pentru o mai clară informare, citez din "Șocul viitorului", de Alvin Toffler, tradusă și prezentată de Silviu Brucan: "O luptă dusă la limita politicii, dar din ce în ce mai înverșunată și totodată mai puțin cunoscută publicului, a început în legătură cu prioritatea statisticii asupra elementului politic. Planificatorii și economiștii tehnocrați văd în ideea indicatorilor sociali o amenințare la adresa poziției cîștigate de ei lîngă urechea politicianului. În contrast cu acestea, necesitatea unor indicatori sociali e susținută de toți sociologii cei mai de seamă. Sub ochii noștri, spune Gross, se produce o rebeliune împotriva filistinismului, cifrelor economice ale actualelor statistici înșelătoare."

Așa că, domnule economist Ion Văcăroiu, nu te mai obosi să editezi volume de statistici. Ține minte vorba românească: "cine își hrănește găinile cu ce se scobește în dinți, nu s-alege nici cu penele lor". De statistici mistificatoare ne arde nouă acum? Și o ultimă rugăminte: cînd editezi anunțata carte albă de justificare a vieții roz în care ne delectăm, nu uita, te rugăm, și primul exemplar depune-l cu dedicație pentru dl. Ion Iliescu, la Cotroceni, că dumnealui îi plac mult gogoșile umplute cu aer! ■

P.S. Și cînd a murit, Elena Ceaușescu credea că românii consumă prea multă carne pe cap de locuitor, contravenind la "alimentația statistică".

PUNCTE DE VEDERE

Administrarea pilulei anticoncepționale este un gest cultural

■ *deși în România a explodat fabulos numărul avorturilor, rata demografică este una din cele mai mari din Europa iar numărul căsătoriilor e în creștere*

La Paris, am împărțit vreme de cîteva luni camera cu un francez din Toulouse. Omul, care n-avea cu mult peste 20 de ani și făcea studii de drept agrar la o foarte serioasă instituție privată, fusese, ca orice bun francez, tînăr și de stînga, în vara ce-abia trecuse, imediat după celebra cruciadă horticolă a minerilor români, în România, pentru cîteva săptămîni. Satul părinților săi, de pe lîngă Toulouse, în sud, era înfrățit cu un sat din România: un cătun montan aproape de Valea Călugărească, după cîte îmi spusese. Plecaseră, în aventura vieții lor, cinci sau șase băieți și fete, cu o mașină, sponsorizați de Ministerul Tineretului francez și de o mare firmă privată de industrie alimentară ce se interesa de o colaborare cu fabricile de zahăr din România, pentru a duce ajutoare umanitare, bineînțeles, în acel cătun.

România îi șocase mai întîi, prin ciudățeniile locuitorilor săi. Francezii ajunși în România trăiau fără apă curentă, le plăcea o anume specie de, brînză care nu exista în Franța, obișnuiau să se joace la telefoane și să mai fie și plătiți pentru asta - de altminteri, singura expresie românească pe care n-o uitase reproducea stările de atroce enervare ale centralistelor rurale din România: **Vorbiți! Vorbiți!** Pe francezi îi surprinsese faptul că românii se teameau de Securitate, se căsătoreau, în plus, foarte repede și aveau o mulțime de copii, care nu știau o boabă franțuzește, deși treceau clasele una după alta. Unii dintre colegii săi, inspirați probabil de tot acest poem erotic, erau hotărîți să se întoarcă, iar cel mai bun prieten al său avea în proiect chiar un sejur sentimental mai lung în România. Cunoscuseră deșlui oameni, de la miliționii din acel sat la directorul de școală, dar cei pe care-i reținuse colegul meu de cameră erau numai doi, care o rupeau mai bine în franțuzește: translatorul lor, un inginer de aviație, care făcuse deja o specializare în Franța, și doctorița satului. Accasta din urmă, care stătea în București și făcea, săptămînal, naveta în acel sătuc pierdut în pădurile munților Valahiei, le scria îndeobște dintre membrii grupului.

Într-una din zile, după un week-end petrecut jumătate la Toulouse și jumătate în TGV, îmi adusese, într-o stare de exaltare, vestea că sătenii francezi, înfrățiți cu cei din România, trimiseseră un nou lot de ajutoare umanitare, iar printre acele lucruri, strict necesare în România, fusese trimis și un pachet voluminos cu faimoasele pilule anticoncepționale franțuzești, cele despre care se spune că au revoluționat mentalitățile sexuale contemporane în Occident. Mi-a spus că doctorița le ceruse în mod special, iar că francezii țînuseră și ei foarte mult la acest cadou. Coletul ajunsese și doctorița organizase deja o publicitate deosebită promovării **pilulei - miracol**. Succesul fusese instantaneu: țărăncile autohtone făceau ce făceau și se instalau la coada de la ușa dispensarului sătesc pentru a primi din mîna doctoriței "vaccinul" care le făcea imune la păcatul trupesc. Omul meu era sincer fericit. În felul acesta, mi-a spus, femeile devin egale cu bărbații în fața plăcerii, căci nu vor mai fi pedepsite discriminatoriu pentru acele cîteva secunde de cădere în beția erotică, vor putea să-și înșele bărbații în mod egal și fără riscul de a suporta consecințele minunatului act, vor putea fi deci mai libere și mai puțin vulnerabile în fața privilegiilor nesfîrșite ale celuilalt, așazis **le premier**, despre sex.

Am avut multe polemici cu bunul meu coleg de cameră, dar reacția mea, amestec de jenă și indignare, l-a frapat. El venea dintr-o familie de stînga, bunicul său era un emigrant spaniolo-irlandez, fugit din Spania din cauza lui Franco, eu veneam puternic traumatizat de o țară de stînga și făceam alergie numai la acest cuvînt. Aparținea unei civilizații în care, am avut impresia, femeii i se acorda o pe cît de mare, pe atît de ambiguă atenție, unde se vorbea tot timpul de amor, în toate formele sale și pe toate tonurile (totuși ambiguitatea discursului erotic, făcea, de exemplu, ca obișnuitele case de toleranță să fie interzise, dar nu și prostituția). O civilizație însă în care erau, după niște statistici, patru milioane de femei singure, semn că se trăia o intensă spaimă de căsătorie și o egală teamă de dorință, dar în care se simțea o goană nebună de a înființa copii de oriunde și de a face căsătorii aiurea.

A face dragoste fără copii e o întîmplare sau o dramă dar poate fi acesta un scop general al unei civilizații și care-i neagă finalmente, ca și în cazul homosexualității, funcția sa reproductivă?

E adevărat că afacerea e destul de complicată și plină de aluviuni ideologice. Occidentalii însă poartă cu ei complexul - poate singurul! - al unei culturi aflate în declin demografic de aproape un secol și deci într-un deficit simbolic de vitalitate. Modul cum se face echilibrarea balanței, printr-o imigrație masivă (văzută adesea de-a dreptul ca o invazie), îi îngrozește. Ei au impresia că teritoriul lor național devine leagănul unei alte etnii, străine, că gena națională însăși este în pericol. Ei încurajează astfel orice tentativă de moderare a creșterii populației în țările extra-occidentale. E adevărat apoi că **populaționismul**, promovat în multe țări, inclusiv la noi, adică doctrina care justifică o politică de încurajare a creșterii demografice, pentru a legitima o dominație asupra unui teritoriu, sau din alte rațiuni politice, pe lîngă că este vinovat de catastrofa ecologică din țările lumii a treia, a provocat o scădere masivă a nivelului de trai și o mare instabilitate politică. De altminteri, aceste două elemente - sărăcia și creșterea populației - se ajută reciproc. Teama occidentală nu e chiar în vînt. Are însă cineva dreptul de a interveni de o manieră prea brutală asupra fenomenului demografic? România are una din cele mai mari rate ale creșterii demografice din Europa și nivelul de trai cel mai scăzut, însă, cine a urmărit statisticile de cîțiva ani încoace, nu poate să nu fie frapat că, în ciuda severei crize economice pe care o străbatem de aproape cincisprezece ani, a lipsei de perspective, numărul căsătoriilor e în creștere, rata demografică a rămas aceeași, deși în plus, a explodat fabulos și numărul avorturilor, în jur de un milion pe an, se spune. Nu pot să uit figura intrigată a fostului meu coleg de cameră cînd aflase ce se întîmplase din campania contraceptivă din sătucul românesc. Țărăncile care acceptaseră experimentul erau acum fie însărcinate, fie bolnave. Pilulele sînt niște medicamente și solicitau o anumită rigoare în folosirea lor. Soții, pare-se, erau încă și mai puțin dispuși la abstinență decît înainte; totul ieșise foarte rău, doctorița trebuind să se mute din sat. Asta arată că rata demografică este dată de foarte mulți factori, inclusiv economici, dar pînă la urmă, ea este un mister și ține de reglajul natural al speciei sau al etniei, eventual. Pilula e un produs cultural, în sens larg, înainte de a fi unul chimic, și el nu poate fi utilizat complet în afara contextului în care a fost creat. Aceasta pentru că nu sîntem maimuțe. **(Florea IONCIOAIA)**

Despre o carte necesară

CIORAN? Un om cinstit

■ **apatridul Cioran lucrează pentru România mai mult decît toți patrioții care se bat cu pumnul în piept**

Cei care n-au intrat decît pînă la piciorul broastei în apa propriei lor conștiințe au motive temeinice de a-l respinge pe Cioran. Ba chiar îl pot considera - foarte probabil - frivol, neserios și ludic. Unii îl acceptă doar din snobism, știind că este în vogă (acum, în Franța), ori pentru că e marele prieten al unor oameni de talia lui Eliade, Ionesco, Beckett, Michaux sau Noica. Lectura unei cărți scrise de Emil Cioran este departe de a fi odihnitoare, departe de a ne liniști și a ne întări în convingerile noastre. Dimpotrivă: Cioran dinamitează toate habitudinile, tot conformismul, tot falsul vieții noastre, intrigă, sfidează, discută despre orice și, aparent, nu are nimic sfînt. De aceea, cărțile lui sînt citite și gustate în special de elevi de liceu și de studenți. Cei ce-și mîngîie cu duioșie conformismele, lașitățile ori lenea intelectuală - semidocții (de care-i plină lumea) - nu vor avea acces în veci la frumusețea descoperită de acest unic stilist pe cont propriu. Se știe că scepticul Cioran nu acceptă să dea interviuri și să apară la televiziune. Dar acest lucru se întîmplă numai în Franța. Pentru Spania - marea sa iubire -, Italia, Germania, Belgia, Elveția, Iugoslavia și România a dat, însă, interviuri. Știind acest amănunt, Gabriel Liiceanu a reușit să publice (recent), la Editura "Humanitas", un excelent volum "Convorbiri cu Cioran", adunînd - din ziare și reviste apărute în țările mai sus amintite - nu mai puțin de 16 dialoguri, însumînd aproape 300 de pagini, ale "omului din Rășinari". Surpriza este totală: Cioran - care părea un autarhic, un introvertit disperat - este chiar om de dialog! Și se confesează cu plăcere, se pune în discuție cu voluptate, acceptînd să reia oricare din marile sale obsesii. Participă, astfel, cu folos la elucidarea propriei sale traiectorii, la definirea întregii sale întreprinderi artistice de o viață, dar tot fără nici cea mai ușoară umbră de complezență, fără lene și fără părtinire. În nici unul din fragmentele sale Cioran nu se dezminte. În acest volum de convorbiri se pot găsi chei (și explicații) pentru toată opera cioraniană. Ceea ce-i deosebit de important. Singura "mincinună" pe care am găsit-o în recentul volum este aceasta: "Numai o curvă fără clienți este mai trîndavă decît mine" - spune Cioran la pag.9, gîndindu-se, probabil, numai la munca fizică. Iată un elogiu cioranian în favoarea scrisului: "Scrisul, oricît de puțin ar însemna, m-a ajutat să trec de la un an la altul, deoarece obsesiile exprimate rămîn pe jumătate atenuate și depășite. Sînt sigur că, dacă n-aș fi înnegrit hîrtia, m-aș fi omorît de mult. Merg mai departe: dacă nu aș fi scris, m-aș fi putut transforma într-un asasin. Exprimarea e o eliberare". Filozofia, ca sistem, este considerată total improbabilă; acum, numai fragmentul, numai explozia mai sînt posibile în filozofie. Bineînțeles că ne-a făcut mare plăcere să aflăm că "în Nietzsche, în Dostoievski, vorbesc toate tipurile de umanitate posibile, toate experiențele". Cioran refuză să se socotească filozof și se consideră doar un "gînditor privat": "încerc să vorbesc despre lucruri trăite de mine, despre experiențele mele personale și am renunțat să-mi alcătuiesc o operă". Și asta pentru că orice operă care are un program confiscă și limitează, deci minte. Nu numai de asta îl considerăm pe Cioran unul din puținii oameni cinstiți pe care i-am cunoscut, dacă nu cumva chiar singurul. Absolut toate afirmațiile lui Cioran din această carte pot fi citate, ele sînt memorabile. Există, aici, un Cioran mărturisitor, ca și un Cioran optimist, alături de un Cioran infinit nostalgic: "Poporul român e cel mai fatalist din lume. După o existență în care am citit multe cărți și am cunoscut destule țări, am ajuns la concluzia că țăranul român avea dreptate. Realmente, toată formația mea intelectuală nu mi-a servit la nimic!" În toate interviurile publicate în Germania, Italia, Spania, Belgia, Elveția și... Franța, Cioran vorbește de Sibiu și de România. Și încă o surpriză: credeați că Cioran este ateu?! **(Dorin POPA)**

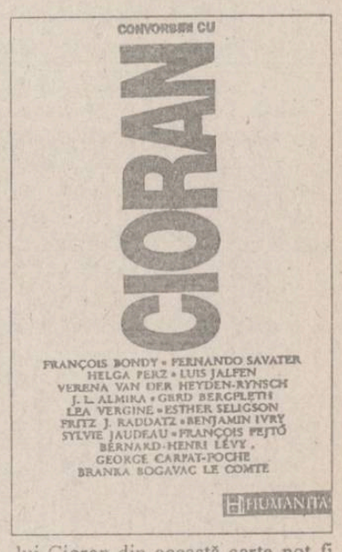

Din scrisorile, telefoanele și audiențele zilei

■ Dezvelirea unei plăci memoriale

D-na Olga Adam, Iași, ne-a telefonat, vorbindu-ne despre faptul că ieri, 25 noiembrie a.c., profesorii și absolventele fostei școli normale de învățătoare "Mihail Sturza" din Iași, din toate seriile, întîlnindu-se cu prilejul Zilei Școlii (Sf. Ecaterina), au luat parte la dezvelirea unei plăci memoriale pe frontispiciul clădirii din str. Toma Cozma nr.3, unde a funcționat școala între anii 1890-1954.

Împreună cu fostele normaliste, la festivitate au luat parte Constantin Simirad - primarul municipiului Iași și prof. dr. Adrian Neculau, prorector al Universității "Al. I. Cuza" Iași.

Preotul Gh. Rusu, de la biserica "40 de Sfinți" din apropiere, patroana spirituală a fostei școli normale de fete "M. Struza", a oficiat o slujbă de sfințire a evenimentului și de pomenire a ctitorilor, profesorilor și normaliștelor care au decedat în decursul timpului.

Oficialitățile prezente au colorat manifestarea cu amintiri privind rolul școlii în formarea educatorilor pentru învățămîntul românesc, iar fostele normaliste și-au depănat amintiri despre viața de școală și munca de dascăl la catedră.

■ Probă - sticla cu vin

Dl. Viorel Florea din Iași, bd. Ștefan cel Mare și Sfînt, nr.3, bl. A1-1, sc. A. et. 2, ap. 7, are un fiu elev în clasa a VII-a F, Florea Radu Bogdan, la Școala Generală "Vasile Alecsandri". Miercuri după-amiază, pe la orele 18,00, înainte de intrarea la ore a profesorului de engleză, Bogdan a intrat în conflict cu doi dintre colegii săi, păruindu-se... Așa-s copiii - cadrele didactice, educatorii, inclusiv părinții știu să trateze și să atenueze asemenea conflicte. A intervenit însă, fără tact, dar sub aburii alcoolului, d-nul Costică - om de serviciu în școală - care l-a cam bătut pe Bogdan.

Sosiți la fața locului, părinții lui Bogdan au colectat, ca probă a neregulilor din școală, sticla cu vin de la dl. Costică, dar așteaptă soluționarea și a reclamației lăsate la secretariat. Că, vorba profesorului de engleză: asemenea dezamorsări sînt de competența cadrelor didactice, nu a personalului de serviciu, care are cu totul alte îndatoriri. Altele decît sticla cu vin ori bătaia.

■ Sesiune de referate și comunicări consacrate lui 1 Decembrie 1918

Dl. prof. Constantin Morariu, Iași, ne-a prezentat programul sesiunii de referate și comunicări, consacrată împlinirii a 75 de ani de la Marea Unire, organizat la 27 noiembrie 1993, orele 9,30 - 13,00, în sala "Muzeul Unirii", din str. Lăpușneanu, de către Societatea Culturală "Ginta latină" și Muzeul Unirii Iași.

În programul manifestării sînt prevăzute teme adecvate momentului, de interes științific, cultural și istoric, susținute de personalități de la Universitatea "Al. I. Cuza" Iași, cum sînt prof. dr. Marin Dinu, prof. dr. Vasile Rusu, lect. univ. Constantin Călinoiu, de la Facultatea de Teologie Iași, dr. Vlad Bejan, președintele Societății Culturale "Ginta latină" Iași, prof. Corneliu Brumeza, de la Liceul "M. Eminescu", Iași.

■ Simpozion dedicat Marii Uniri

Dl. prof. Antoniu Martinaș, de la Liceul Național Iași, ne-a comunicat că sîmbătă, 27 noiembrie 1993, orele 10,30, în Sala de festivități a liceului se organizează un simpozion dedicat împlinirii a 75 de ani de la înfăptuirea Marii Uniri a românilor.

Participă, de la Universitatea "Al. I. Cuza" Iași, profesorii universitari Ion Ciupercă și Vasile Rusu, profesori și elevi ai liceului gazdă, alți invitați din municipiul Iași.

■ Greșeală de proiectare

Dl. Gh. Sasu, str. Izvor nr. 11, bloc 632, semnalizează înfundarea canalelor RAJAC de evacuare a apelor menajere. Dintr-o greșeală de proiectare - susține cititorul nostru - apele, în loc să meargă la canalizarea orașului, se duc în subsolul clădirii. Dar nu vede și nu ia nimeni măsurile necesare.

■ Cine a pierdut un pantof să sune la telefon 146111

Din surse care țin să-și păstreze anonimatul, ni se aduce la cunoștință că în spatele Halei Centrale, lîngă consignația "Euromag", s-a găsit un pantof gri, nou, mărimea 36/5- produs la Guban, prețul 22,700 lei.

Cine a pierdut pantoful și dorește a-l recupera poate suna la telefon 146111. Acolo se află pantoful dvs! **(Ion N. OPREA)**

cotidian de informații
Monitorul

EDITORIAL

O imensă scîrbă se întinde peste țară

Ovidiu ȘIMONCA

Presa trebuie să fie "cîinele de pază al Puterii". Din 1989 și pînă acum, accentele critice ale presei la adresa guvernanților n-au lipsit. Multe gesturi politice au fost sancționate de către presă. Aceste observații critice au incomodat și stînjenit vizibil Puterea. Încercările de modificare a Codului penal, prin sancționarea drastică a ziariștilor, arată că semnalele presei și-au avut ecou și ele sînt, în majoritate, juste. Uneori, despre comentatorii politici s-a vînturat ideea că sînt prea duri, prea neiertători, prea pătimași. Inclusiv subsemnatul a avut parte de reproșuri formulate la colțuri de stradă, fiind avertizat că-judecă uneori fenomenul politic prin sentințe, oferind judecăți de valoare prea dure și împărțind liderii politici în buni și răi, prin clasificări, prea adesea, pripite.

Am încercat, acum două zile, să subliniem în discursul politic al premierului Văcăroiu accente reformiste. Chiar dacă declarațiile de la conferința de presă au părut unora formale și propagandistice, ziaristul este dator să consemneze orice modificare (cît de mică) în direcția reformei. În "Monitorul" au fost publicate declarații aproape disperate ale ministrului reformei, Mircea Coșea, prin care se încearcă deblocarea reformei și trecerea la o reală economie de piață. La încercările presei de a fi mai înțelegătoare cu Puterea nu se răspunde cu aceeași monedă. Societatea românească este frîntă, iar consensul național rămîne o vorbă în vînt. Sărbătoarea națională, care trebuia să fie un prilej de împăcare provizorie, a ascuțit conflictele pînă la paroxism. Șansa unei reconcilieri a fost ratată. Oricîte strădanii s-ar fi făcut pe parcursul acestui an, pentru un ton civilizat al dezbaterii, acestea s-au spart în preajma zilei de 1 Decembrie. Toate umorile, reacțiile viscerale, au ieșit la iveală. Opoziția a refuzat participarea la o întîlnire comună la Palatul Cotroceni, cerînd o întrevedere separată cu președintele Ion Iliescu. Rezistența la dialog a Opoziției a dat prilej președintelui Iliescu și partidelor din coaliția guvernamentală să se lanseze în acuze dure, inimaginabile. Liderul P.D.S.R., Adrian Năstase, a cerut, nici mai mult, nici mai puțin, decît interzicerea prin lege a prezenței Regelui Mihai în țară, timp de 10-15 ani. Ce s-a construit cu migală pe parcursul acestui an (intrarea în Consiliul Europei, primirea Clauzei națiunii celei mai favorizate, negocieri favorabile cu F.M.I.), riscă să se prăbușească. Intoleranța guvernanților iese la iveală. Poate și Opoziția ar fi trebuit să participe la Palatul Cotroceni, pentru a preîntîmpina accesele de furie ale liderilor din coaliția guvernamentală. Dar ieșirile grobiene ale domnilor Năstase și Vadim Tudor dovedesc că orice pretext este folosit pentru a adînci divizarea țării, președintele Iliescu ținînd partea celor mai sus-menționați.

Vom avea iarăși o Sărbătoare Națională în care românii nu se vor regăsi. Unii vor privi spre Alba Iulia, alții spre București. Așa a fost mereu în istoria noastră. Formele de civilizație apuseană, în loc să influențeze pozitiv fondul, au dus la un refuz al fondului după propunerile liberale și europene. Reacțiile antidemocratice s-au încheiat în 1938, prin dictatura regală instalată de Carol, continuată, după o revenire fugitivă la valorile democratice, printr-o dictatură comunistă. Solemnitatea momentului de la Alba Iulia va fi umbrită de noi dispute politice. În spatele discursurilor politice, coaliția guvernamentală își va freca mîinile de bucurie că a stopat vizita Regelui Mihai.

O imensă scîrbă se întinde peste țară. În loc să ne raportăm deplin la ziua de 1 Decembrie 1918, ne vom lega fariseic de ea, ca de o marotă propagandistică. Am ratat momentul concilierii. Sîntem divizați, puși pe harțuială, bolnavi de dihonie și ură. Oricîtă bunăvoință ar avea presa, aceasta este realitatea, n-avem cum contesta disprețul pentru celălalt, ce funcționează însă în societatea românească. ■

Centura Moldovei în plină desfășurare

■ *Nume cunoscute în pugilatul românesc printre tehnicieni și concurenți*

Pentru că abia sîmbătă, cînd se va disputa gala finală a Centurii Moldovei, vom cunoaște numele campionilor, astăzi vă vom prezenta cîteva date despre participanții la această ediție, începînd cu enumerarea cluburilor prezente: Steaua, Dinamo, Rapid, Faur și Alexe-Coom, toate din București, Farul Constanța, S.C. Bacău, Constructorul Hunedoara, C.S.Ș. Timișoara, C.S.Ș. Unirea, C.F.R., Nicolina, Voința și Fortus, toate din Iași, precum și sportivi din Republica Molddova. Tot în Sala Polivalentă s-au adunat foste glorii ale pugilatului românesc și mondial, printre antrenorii participanți. Nu lipsesc de la această întîlnire Alec Năstac și Nicolae Giju (Steaua), Valentin Vrînceanu (Dinamo), C. Modrogan (Rapid), Ibrahim Feraidin (Constanța), precum și selecționerii lotului național de seniori, Relu Auraș și Emil Popa, care vor face cu acest prilej și un trial în vederea constituirii lotului olimpic. Din corpul de oficiali mai fac parte și secretarii F.R.B., Mihai Bădescu și Gheorghe Dulgheru. La seniori, demne de remarcat ar fi cîteva nume binecunoscute din boxul românesc, cum ar fi: dinamoviștii Valentin Barbu (medalie de bronz la C.E. 1991) și Adrian Preda (campion european de juniori) și steliștii Daniel Tacu și Costel Patrichi (ambii campioni naționali). Din rîndul juniorilor ieșeni se detașează valoric Constantin Velea (campion național) și Cristian Hodorógea (vice campion național), ambii de la A.S. C.F.R., Vasile Surcică (Voința), Marius Stoica (Nicolina), Cătălin Băcăuanu (C.S.M.), Victor Călin (Unirea) și Iulian Aslan (Fortus). **(Leonard CĂNĂNĂU, Constantin PLOP)**

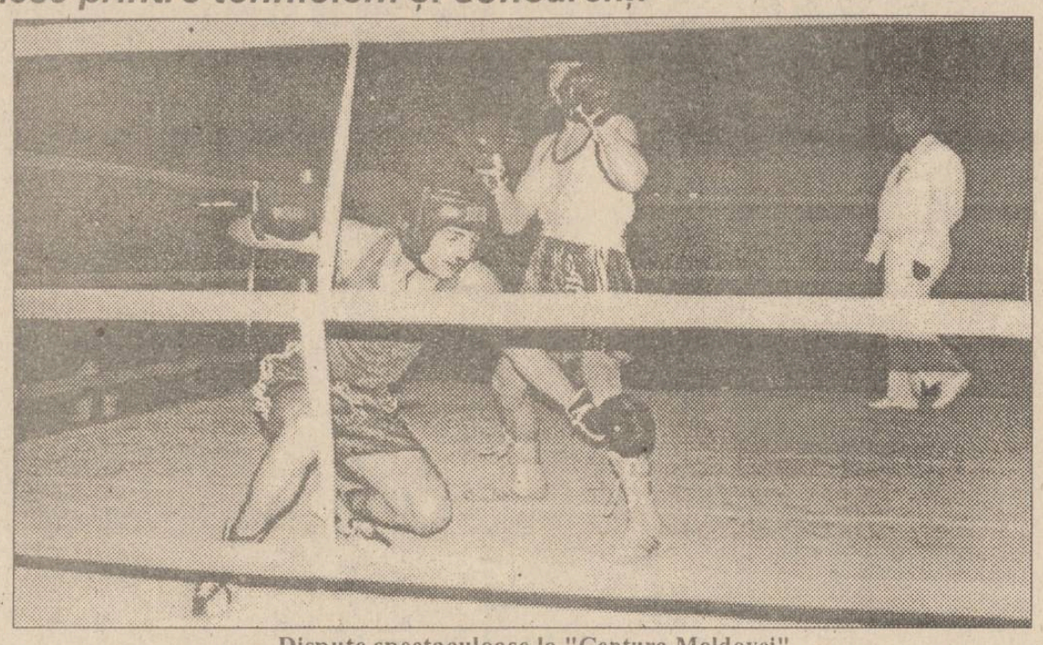

Dispute spectaculoase la "Centura Moldovei"

ȘAH

Cupa Iașului va avea loc

■ *În urma apelului ziarului "Monitorul", Casa Sindicatelor asigură locul de desfășurare*

Într-un articol apărut în unul din numerele recente ale cotidianului nostru, v-am informat că firma HIDROGEOCONSTRUCT dorește să reînvie o mai veche tradiție ieșeană a "sportului minții", Cupa Iașului, în condițiile în care se poate asigura o sală de concurs acceptabilă și o oarecare sumă de bani pentru premieri. Tot atunci, relatam că organizatorii au contactat reprezentanții Casei de Cultură a Studenților pentru găzduirea acestui concurs, dar chiria cerută de aceștia a fost prea mare.

În urma apelului nostru, d-na Geta Török - directoarea Casei Sindicatelor - a oferit gratuit găzduirea competiției, astfel încît, datorită generoasei inițiative, Cupa Iașului va putea avea loc între 11-19 noiembrie.

Mai rămîne problema unor sponsori pentru premierea cîșigătorilor. Amatorii pot telefona la sediul firmei HIDROGEOCONSTRUCT, la numărul 112035. **(GIN)**

PRONOSPORT

Concursul din 28 noiembrie

1. CAGLIARI-ROMA x,2. Cagliari - loçul 8, 13p; Roma - locul 11, 12p. Romanii și-au dat drumul la joc (fiind neînvinși de 5 etape) și n-ar fi exclus să le pregătească o surpriză sarzilor, care joi au susținut o partidă dificilă în turul III al Cupei U.E.F.A.

2. INTER-JUVENTUS x,2. Inter - locul 16, 14 p; Juventus - locul 4, 16p. La ora actuală, "bătrîna doamnă" pare mai în formă decît echipa milaneză. Iar Robby Baggio și-a propus să cucerească în aceast an "Balonul de Aur al Europei"...

3. LAZIO-GENOA 1,2. Lazio - locul 9, 13p; Genoa - locul 12, 10 p. Genoa l-a transferat pe ungurul Detari de la Ferencvaros și acesta - alături de masivul Skuhravy - poate produce bătăi de cap oricărei apărări din "Il Calcio".

4. NAPOLI-REGGIANA 1. Napoli - locul 10, 12p; Reggiana - locul 15, 8p. O partidă cu mulți absenți: Taglialatela și Pecchia - Futre, Scienza și Lantignotti. Probabil experiența gazdelor își va spune, în cele din urmă, cuvîntul.

5. PARMA-MILAN 1,x,2. Parma - locul 1, 18p; Milan - locul 2, 18p. Parmegianii au cîștigat toate cele 6 partide disputate pe teren propriu, dar meciul cu "diavolul" milanez se anunță cel mai greu de pînă acum. Presa de specialitate titrează: "Orice rezultat este posibil". Răducioiu va fi probabil titular.

6. PIACENZA-FOGGIA x. Piacenza - locul 14, 10p; Foggia locul 13, 10p. Ambele echipe sînt specialiste ale meciului egal: Piacenza are 6 astfel de reușite, iar Foggia 8. Concluzia...?

7. SAMPDORIA-CREMONESE 1. Sampdoria locul 3, 17p; Cremonese locul 7, 13 p. Gazdele vor fi lipsite de aportul lui Rossi, Bertarelli (accidentați) și Mancini (suspendat), iar de la Cremonese vor absenta Pedroni și Nicolini (suspendați).

8. TORINO - LECCE 1. Torino locul 5, 14p; Lecce locul 18, 4p. E greu de crezut că, după excelenta victorie obținută duminica trecută pe terenul lui Lazio, torinezii vor fi atît de darnici încît să ofere puncte modestei formații din Lecce.

9. UDINESE-ATALANTA x. Udinese locul 16, 7p; Atalanta locul 17, 7 p. Ambele echipe sînt cu streangul de gît, așa că partida se anunță mai mult decît încrîncenată. Cine pierde, e sortit seriei B.

10. ACIREALE-FIORENTINA x. Acireale locul 12, 11p; Fiorentina locul 1, 19p. Fiorentina navighează cu eleganță pe valurile seriei B, promovarea sa neputînd fi pusă la îndoială. Dar, obrazul subțire cu rezultate bune se ține.

11. BRESCIA-VERONA 1. Brescia locul 8, 13p; Verona locul 13, 11p. Este o partidă foarte importantă pentru "rîndunelele" lui Lucescu, după două înfrîngeri consecutive. Un succes este absolut necesar pentru menținerea în cursa promovării.

12. LUCCHESE-ASCOLI 1,x. Lucchese locul 6, 14p; Ascoli locul 11, 12p. Lucchese n-a mai pierdut de 7 etape, ceea ce explică ascensiunea sa în clasament. Un semnal de alarmă în plus pentru Ascoli.

13. PESCARA-PISA 1. Pescara locul 18, 6p; Pisa locul 15, 9p. Pescara știe că mai are o șansă de supraviețuire și și-o joacă pînă la capăt. Mai ales cînd are în față o echipă precum Pisa, care n-a adunat decît un punct în precedentele partide externe. **(Ion C. TEODOR)**

Prin fax de la Paris

Antrenorul Gerard Houllier a fost demis

■ *Calificările pentru World Cup '94 văzute din Franța*

● Cei 39 de jucători spanioli care au jucat în calificări au cîștigat, împreună, peste 10.000.000 FF, cam 70.000 de fiecare partidă jucată. Zubizarreta, care a jucat toate meciurile, s-a îmbogățit cu 700.000 FF, cam 115.000 dolari. Eusebio, care a jucat 5 minute cu Albania, se mulțumește cu 6000 FF ! ● Danezii, în schimb, au pierdut 550.000 FF numai la acest meci de calificare, oferiți de ... Asociația Lăptăriilor Daneze și de Federație ● Irlandezii au primit, toți cei care au jucat, cîte 350.000 FF pentru calificare ● Televiziunea națională spaniolă a stabilit un nou record de audiență pe 1993, cu ocazia meciului Spania - Danemarca. Meciul a fost urmărit de 12.000.000 de spectatori, însemnînd un procent de 65,5% ● În Italia, a fost bătut recordul de telespectatori pentru un meci de fotbal: 20.000.000 de italieni au urmărit Italia - Portugalia! ● 61.000 spectatori pe Stadionul Olimpic din Atena: recordul deținut de partida Grecia - Polonia din 1987, decisiv pentru calificarea la J.O. de la Seul, a fost egalat cu ocazia meciului Grecia - Rusia ● Bilanțul spaniolilor pe stadionul Sanchez Pizjuan din Sevilla: 35 de meciuri, 32 victorii, două egaluri, o înfrîngere (1-2 cu Franța, în 1991). Un stadion de care ne amintim și noi cu plăcere... ● San Siro este stadionul magic pentru italieni. Aici ei sînt neînvinși de 68 de ani. Ultima înfrîngere a avut loc la 18 ianuarie 1925: 1-2 cu Ungaria ● La două zile după calificarea Elveției, au fost deja reținute 10.000 bilete pentru partidele jucătorilor din Țara Cantoanelor, prin diferite agenții de turism. Explicabil, pentru că elvețienii n-au mai mers la o fază finală din 1966 ● Italienii, precauți, și-au ales deja hotelul din New York. Este vorba de "Riber Pearl Hilton", situat la o oră de Giant Stadium și, după nume, nu poate fi sub 5 stele. "Noblesse oblige"... ● Întîlnirea Spania - Danemarca, de la Sevilla, a făcut o victimă la Madrid. Un tînăr de 19 ani, care urmărea partida într-un bar, a suferit un infarct la eliminarea lui Zubizarreta. **(George ANGHEL)**

P.S. Ultima oră: Ieri dimineață, antrenorul național de fotbala Franței, Gerard Houllier, a fost demis din funcție datorită ratării calificării la turneul final al Campionatului Mondial

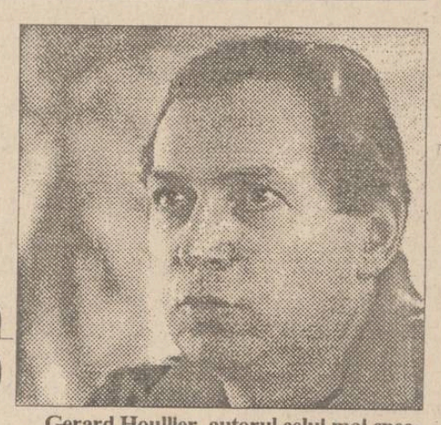

Gerard Houllier, autorul celui mai spectaculos eșec din istoria fotbalului francez

O viitoare familie fericită

Arcașii Mihaela și Constantin Frai (II)

Constantin Frai ia la ochi ținta și lansează săgeți pentru prima oară acum 9 ani, cînd profesorul Mihai Alexandrescu l-a inițiat în tainele tirului cu arcul. În perioada junioratului nu obține rezultate prea strălucite, cu excepția unui titlul de campion național de sală cu echipa C.S.M. Iași. Devine erou al Revoluției din Decembrie 1989, luptînd cu arma în mînă la Aeroportul Otopeni. După "liberare", în vidul de nesiguranță creat, este gata să renunțe la sport, dar o reintrare spectaculoasă la Rădăuți, unde stabilește primul său record național (292-293 p, în proba de 2x25m), îl determină să se răzgîndească. Anul 1991 este considerat cel mai bun din cariera sa, cînd cîștigă la pas toate competițiile la care participă, cu excepția Cupei României: Naționalele Individuale de Sală și Aer liber, Balcaniada pe echipe ș.a. Un an mai tîrziu, pierde titlul de campion național de sală, dar cîștigă aurul la aceeași competiție în aer liber. Tot în acea perioadă, C. Frai participă cu selecționata României la C.E. din Malta, fără rezultate convingătoare, în schimb, în turneul din Ungaria ocupă locul 2 la individual, fiind întrecut la fotografie numai de francezul Sebastien Flute (campionul en-titre european, mondial și olimpic). În acest sezon, din cauza unor probleme școlare, frecventează ceva mai rar antrenamentele, dar reușește rezultate meritorii la Grand-Prix și alte competiții din Italia, Olanda, Turcia, Republica Cehia și Slovacia. Am căutat să-i răscolim amintirile cu cîteva "săgeți" bine orientate, lăsîndu-vă pe dvs. să apreciați dacă acestea și-au atins ținta.

■ *Tirul cu arcul, eliminat pe nedrept din cursa olimpică*

- "Sculele" sînt importante în sportul lui Robin Hood?

- Nu se poate face performanță fără materiale de tragere de calitate. Rezultatele mele s-au îmbunătățit vizibil după ce am primit la club, din Belgia, cîteva săgeți "Easton" și arcuri "Greenhorn", made in U.S.A.

- De ce în 1991 nu ai participat la Cupa României?

- În acea perioadă trebuia să fiu prezent cu selecționata țării la C.M. din Polonia. Din păcate, nu am ajuns acolo pentru că vameșii cehi nu ne-au permis trecerea fără viză de tranzit.

- Un an mai tîrziu ai sosit al doilea la Naționalele de Sală...

- Pentru că m-am acomodat ceva mai greu cu tragerea după sistemul olimpic cu trei ținte și 15 săgeți, lansate în meciuri eliminatorii între doi arcași.

- De ce nu a fost prezent tirul cu arcul românesc la J.O. de la Barcelona?

- Doamna Lia Manoliu, președinta Comitetului Olimpic Român, motivînd că arcașii nu au rezultate pe măsură, a mai adăugat ceva balast atletismului, deși, cu recordul meu personal de 1282 p, din 1400 posibile, puteam ajunge în grupa finală. Despre rezultatele obținute acolo de protejații Liei Manoliu nu are rost să mai vorbim! Nemulțumirile noastre s-au materializat într-un memoriu trimis la C.O.R., dar, ca toate jalbele, și aceasta a rămas fără răspuns.

- Actualul sezon nu a fost prea strălucit în performanțe.

- Am îndeplinit baremul necesar participării la Balcaniada din Grecia, dar aceasta nu a mai avut loc, pentru că afară de noi și țara gazdă nu s-a mai înscris nimeni datorită evenimentelor din Iugoslavia. M-am calificat și pentru C.M. din Turcia, dar nici de această dată nu am putut participa, pentru că a trebuit să rămîn în Iași să-mi clarific situația școlară.

- Fii mai explicit!

- După doi ani de Institut la Chișinău, m-am transferat în cadrul facultății de același profil din Iași, unde am trecut cu brio toate examenele anului 3. Surpriza a venit atunci cînd cei de la facultate nu au vrut să mă înscrie în ultimul an de studiu. Institutul ieșean pasează "pisica" în curtea Ministerului Învățămîntului, cerînd aprobare scrisă, iar cei de acolo afirmă că facultățile au autonomie și ele trebuie să hotărască. În aceeași situație se află și Mihaela.

- Ce ai de gînd să faci în continuare?

- În caz că problemele noastre școlare nu se vor rezolva, vom pleca în Olanda la clubul DVS Rosmalen, care ne-a oferit contracte de profesioniști, pentru că în condițiile actuale, cu numai 11.000 lei indemnizație lunară, nu se poăte trăi.

Mihaela Miron

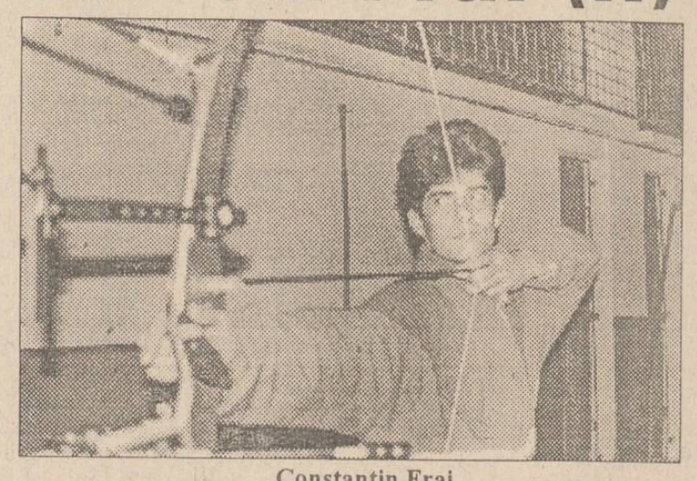

Constantin Frai

■ *Invitați de marcă la nuntă*

- Amintiri vesele?

- Am ajuns în timpul unui turneu în Italia la Salice Terme, locul unde trebuia să se desfășoare competiția, cu o zi mai devreme, datorită faptului că la vamă formalitățile au mers neașteptat de repede. Am înnoptat atunci sub cerul liber chiar pe terenul de tragere și nici unul din noi nu a lipit o geană, pentru că peste noapte căzuse o brumă rece de ne clănțăneau dinții și, în plus, la un restaurant alăturat cu program non-stop cînta o muzică drăcească.

- Altceva?

- În Olanda, la Purmered, deschiderea turneului Indoor a fost inaugurată de ambasadorul României, care, cu acest prilej, deși a pus pentru prima oară mîna pe un arc, a trimis săgeata chiar în punctul central. Bineînțeles că nu de la distanța regulamentară, ci de la numai 5 metri, dar și asta-i o performanță.

Îi vom spiona în continuare pe Mihaela și Titi, prezentîndu-vă sarea și piperul viitoarei lor căsnicii. Cu ajutorul părinților, se pare că pregătirile de nuntă s-au încheiat. Mai urmează o ultimă probă la rochia de mireasă și găsirea unei perechi de pantofi potriviți pentru mire, care să se asorteze cu costumul bej de ginerică. Cununia religioasă va avea loc la Biserica Albă, și va fi oficiată de părintele Frunză, cel care l-a și botezat pe Titi și i-a prezis, în timp ce-l îmbăia în cristelniță, că va ajunge celebru. Nașii, Mihaela și Marian Gheorghiu, sînt tot sportivi. Nașa, colegă de facultate cu cei doi, este campioană de tineret a României la săritura în lungime, iar Marian a practicat handbalul în liceu și a semnat o vreme condica la echipa I.M.C. Iași. În prezent, nașul este salariat la RENEL și le-a promis finilor, pe lîngă darul de nuntă, că "le va lumina casa". Sărbătorirea fericitului eveniment va avea loc în cadru intim, "ca între sportivi", printre invitații de onoare aflîndu-se toată floarea cea vestită a O.J.T.S., domnii Adrian Poiană, Alexandru Cișman, I. Cumpănă, precum și dl. Dan Pavelescu, care le-a promis mirilor că la starea civilă vor spune "da" în fața viceprimarului Vasile Dumitriu. În ținută de gală vor fi prezenți dl. Mihai Alexandrescu, antrenorul celor doi, și președintele clubului C.S.M., dl. Florin Popovici. Le urăm casă de piatră! **(A consemnat Leonard CĂNĂNĂU)**

Fotbal - Cupele Europene

Start în Liga Campionilor

■ *Milan și Barcelona, remize de salon*

Miercuri seara s-a dat startul în faza finală a Cupei Campionilor Europeni la fotbal, cunoscută sub numele de Liga Campionilor. Rezultatele înregistrate se înscriu în sfera normalului, Milan și Barcelona, favoritele celor două grupe, reușind fără să forțeze rezultate de egalitate în deplasare, iar A.S. Monaco și F.C. Porto valorificîndu-și avantajul terenului propriu. Dar iată rezultatele înregistrate:

Grupa A: Galatasaray Istanbul - C.F. Barcelona 0-0; A.S. Monaco - Spartak Moscova 4-1 (2-0); au înscris Klinsmann, Ikpeba, Djorkaeff, din penalty, și Thuram (respectiv Pisarev).

Grupa B: Anderlecht Bruxelles - A.C. Milan 0-0; F.C. Porto - Werder Bremen 3-2 (2-0) Au punctat: Domingos, Rui Jorge, Ze Carlos (P), Hobsch, Rufer (W).

Rezultate din turul III al cupei U.E.F.A.

Eintracht Frankfurt - Deportivo La Coruna 1-0 (0-0) (Dickhaut); Girondins Bordeaux - Karlsruhe 1-0 (0-0) (Zidane); O.F.I. Creta - Boavista Porto 1-4 (0-3) (Velic - Artur 3 și Owubokiri); Juventus Torino - Union de Tenerife 3-0 (1-0) (Möller, R. Baggio din penalty, Ravanelli); Sporting Lisabona - Casino Salzburg 2-0 (1-0) (Șerbakov, Cadete); Norwich City - Inter Milano 0-1 (0-0) (Bergkamp, din penalty); I.F. Broendby - Borussia Dortmund 1-1 (1-0) (Kristensen - Chapuisat),

Meciul Malines - Cagliari s-a desfășurat aseară tîrziu. **(GIN)**

CARNETUL ZILEI

VINERI, 26 noiembrie 1993

✝ Cuv. Alipie; Cuv Stelian

VREMEA

-17°- -2° C

Vremea se menține deosebit de rece, chiar geroasă noaptea și dimineața. Cerul va fi variabil pînă la senin, iar vîntul va sufla slab la moderat, predominant din sector E-NE. Izolat în primele ore ale dimineții se va semnala ceață asociată cu chiciură. Astăzi, temperatura maximă va oscila între -5 și -2 grade, iar minimele între -17 și -15 grade. (**Violeta HUȘTIU - Centrul de Prevedere a Vremii Bacău**)

TV BUCUREȘTI

TVR 1 7.00 TVM. Telematinal ● 10.00 Actualități ● 10.05 Calendar ● 10.30 Limbi străine ● 11.00 Curcubeu ● 11.30 Mari muzee americane ● 12.30 1001 audiții ● 13.30 Desene animate ● 14.00 Actualități ● 14.10 TVR Iași ● 15.00 TVR Cluj-Napoca ● 16.00 Formula 3 ● 16.30 Tradiții ● 16.45 Actualități ● 17.00 Emisiune în limba germană ● 18.00 Pro Patria ● **19.00 Film serial: "Edward și Mrs. Simpson" (Anglia) Ep.4 ● 20.00 Actualități** ● 20.40 Publicitate ● 20.45 Viața parlamentară ● 21.15 Reflecții rutiere ● **21.30 Film artistic: "Visul regilor" (S.U.A., 1969)** ● 23.20 Actualități ● 23.30 Simpozion ● 0.15 Întîlnirea de la miezul nopții ● 1.00 Super-Cupa Mondială la handbal masculin: România-Suedia ● 1.30 Închiderea programului.

TV2 13.00 În direct ● 14.00 Actualități ● 14.10 Fenolul, ploaia acidă, ozonul ● 15.00 Muzica e viața mea! ● 15.30 Varietăți internaționale ● 16.00 TVE Internacional ● 16.30 Desene animate ● 17.00 Clubul oamenilor de sport ● 19.00 Concertul Orchestrei Naționale Radio ● 21.00 TVM. Mesager ● 21.30 De Lingua Latina ● 21.50 Poesis ● 22.00 TV5 Europe ● 22.30 Video-satelit ● 23.30 Generația mea ● 24.00 Închiderea programului.

TV SATELIT

10.10 **PRO 7**. La început se plînge ● 10.30 **EUROSPORT**. Călărie C.M. de sărituri ● 11.30 **EUROSPORT**. Magazin olimpic ● 12.00 **EUROSPORT**. Euroschi ● 13.00 **EUROSPORT**. Fotbal ● 14.30 **EUROSPORT**. Magazin olimpic ● 15.00 **EUROSPORT**. Auto. C.M. de raliuri ● 17.00 **EUROSPORT**. Hochei pe gheață ● 17.00 **RTL**. Nici o zi fără seriale ● 18.00 **EUROSPORT**. Tenis ● 18.30 **EUROSPORT**. C.M. de raliuri ● 19.30 **EUROSPORT**. Sporturi cu motor ● 20.30 **EUROSPORT**. Știri sportive 1 ● 21.00 **EUROSPORT**. Sport profesionist ● 21.15 **SAT 1**. Logodnica gangsterului ● 21.15 **PRO 7**. Highway 91 ● 22.30 **EUROSPORT**. Magazin olimpic ● 23.00 **EUROSPORT**. Motociclism ● 23.30 VOX. Paianjenul roșu ● 0.15 **SAT 1**. Fete la ginecolog ● 0.15 **PRO 7**. Morții umblători ● 0.50 **RTL 2**. Tona ● 1.00 **RTL**. Joy și plăcerea ● 1.00 **EUROSPORT**. Hochei pe gheață ● 1.10 **VOX**. Dulci păcate ● 2.00 **EUROSPORT**. Știri sportive 2.

TELE M

0,00 Dialog la miezul nopții ● 0,15 Ancheta săptămînii: Unde dorm muncitorii ieșeni? ● 0,25 Reporter ● 0,35 Tele publicitate ● 0,45 "60 Pentru Voi" Emisiune realizată de Sorin Lupașcu ● 1,50 Tele publicitate ● 2,00 Film artistic

RADIO NORD-EST(70,76 MHZ)

12.30 Avanpremieră Radio Nord Est 12.40 Știrea zilei 12.45-15.00 Magazin muzical 15.10-17.30 Nord Est Magazin (știri, infromații din actualitatea locală, muzică, rubricile Infosport-15.40, Financiarul-16.40) Buletine de știri din actualitatea locală, națională și internațională: 13.00, 14.00, 15.00, 16.00, 17.00

RTV EUROPA NOVA

● **Radio - Program 6,00-24,00** 6,30 Matinal Europa Nova ● 8,45 Avanpremieră ● 9,35 "Who's who" ● 10,00 Labirintul științei ● 11,05 Replay ● 12,00 Observator ● 14,00 Remember ● 15,40 100% Comercial ● 16,00 Avanpremieră ● 16,10 Din lumea teatrului ● 17.00 Alternative ● 18,40 Lumea azi ● 20,05 Rock star ● 21,00 Music Collection ● 21,30 Music & More ● Buletinele de știri (Infonova) vor fi difuzate din oră, între 6,30 -11,30 și 15,30 - 20,30.

● **TV** 19,00 Deschiderea emisiunii ● 19,05 Meridian ● 19,15 Desene animate: Babar (episodul 8) ● 19,35 "Mass-media în actualitate" - interviu cu Grigore Ilisei ● 19,55 Videoclip '93 ● 20,30 Azi, la Iași ● 20,45 Spectacolul științei ● 20,45 Concurs "Evrika" ● 20,50 Odiseea spațială (documentar, partea I) ● 21,20 "OZN-ul, un mister nedezlegat..." - interviu cu Florin Gheorghiță (partea I) ● 21,50 Muzeul Politehnic Iași (documentar, partea a II-a) ● 22,00 Societăți de comunicații prin satelit: Telespazio (Italia) ● 22,10 Concurs "Evrika" ● 22,15 Gala filmelor antologice: "Tora! Tora! Tora!" (coproducție U.S.A.-Japonia, 1970; regia R. Fleischer; partea a II-a) ● 23,25 Închiderea programului.

RADIO IAȘI

6,00 Diminețile noastre ● 9,00 Știri ● 9,05 Radiosfera ● 13,00 Radiojurnal București ● 13,20 Galazia rock(r) ● 14,00 Știri ● 14,05 Întîlniri...pe unde medii ● 16,00 Radiojurnal ● 16,10 Radiograme ● 18,00 Știri ● 18,05 Corespondențe radio -Muzică ușoară ● 18,30 Corespondența radio ● 19,00 Știrile serii - sport - meteo ● 19,10 Univers muzical I ● 21,00 Evenimentele zilei - sport - meteo ● 21,20 Univers muzical II.

TEATRU

Teatrul Național "V. Alecsandri" din Iași anunță că, din cauza îmbolnăvirii unui actor, spectacolul cu piesa "Pescărușul" de A.P. Cehov, din data de 26 noiembrie, se amînă pentru o dată ce va fi anunțată ulterior.

SPITALE DE GARDĂ

Spitalul "Sf. Spiridon" Clinica a III-a medicală - 142750 Spitalul de Urgență - 140690 Maternitatea "Elena Doamna" - 146570.

FARMACII DE GARDĂ

Farmacia nr. 2 Piața Unirii

CINEMATOGRAFE

● **Cinematograful "Victoria"** (telefon: 112502); 26.XI. - 2.XII.1993 - orele: 9; 11; 13; 15; 17; 19; **"Asasinul"**. Producție S.U.A., 1993. Thriller polițist Premieră.

● **Cinematograful "Republica"** (Telefon: 114327); 26.XI.1993 - orele: 9; 11;13;15;17;19; 27.XI - 2.XII.1993 - orele: 9; 11; 13; 15 **"Sexy Cabaret"**. Producție Italia, 1987. Film erotic (interzis spectatorilor sub 16 ani); 27.XI. - 2.XII.1993 - orele: 17, 19 **"Privește înainte cu mînie"**. Producție România, 1993. Dramă. Premieră.

● **Cinematograful "Copou"** (Telefon: 145738) - 26.XI. - 2.XII.1993 - orele: 9; 11; 13; 15; 17; 19 **"Formidabilul 2"**. Producție S.U.A., 1993. Comedie parodică.

● **Cinematograful "Dacia"** (Telefon: 164740) - 26.XI. - 2.XII. 1993 - orele: 9;11;13; 15; 17; 19 **"Cliffhanger"** Producție S.U.A., 1993. Thriller cu Sylvester Stallone.

● **Cinematograful "Tineretului"** (Telefon: 117178); 26.XI - 2.XII.1993 - orele: 9; 11; 13; 15; 17; 19; **"Hudson Hawk"**. Producție S.U.A., 1991. Comedie polițistă cu Bruce Willis.

● Videoteci cu programe artistice pentru tineret

- La sala mică a cinematografului "Republica" (orele: 10;12;14;16;18;20)

- Sala din str. Sf. Andrei, nr. 17 (orele: 9;11;13;15;17;19)

În curînd, la cinematograful "Copou", 3-12.XII.1993, ora 19,00 "Retrospectiva filmului românesc". Ciclu dedicat aniversării a 75 de ani de la Marea Unire și sărbătoririi Zilei Naționale a României

MÎINE

TEATRU

Teatrul Național "V.Alecsandri" Iași, ora 19,00, prezintă piesa "Prostii sub clar de lună" de Teodor Mazilu.

AUDIȚII MUZICALE

În sala de audiții muzicale a Bibliotecii "Gh. Asachi" Iași, conf. univ. Melania Botocan va prezenta un program alcătuit din: "Motete" de H. Ecmann, "Concertul pentru pian no.1" de Fr. Chopin, "Simfonia fantastică" de H. Berlioz. Va participa prof. George Pascu.

CURSUL VALUTAR

valabil pentru ziua de 26.11.1993

Cursul de referință stabilit pentru principalele valute în urma licitației de la BNR, valabil pentru astăzi este de:

1074,00 lei/USD
1596,34 lei/GBP
181,56 lei/FRF
629,62 lei/DEM

CURSUL DE SCHIMB AL DOLARULUI

VALABIL PENTRU DATA DE 24 - 11 - 1993

Casele de schimb valutar	CUMPĂRARE	VÎNZARE	COMISION
* BANCA AGRICOLĂ - Telefon 146117	1750	1836	10%
BCR - Telefon 147260	1600	1680	10%
BRD - Telefon 142037	1600	1680	1%
BANKCOOP - Telefon 112768	1600	1680	0%
BANCPOST - Telefon 104227	1600	1675	0%
* BRCE - Telefon 117510	1580	1659	2%
BANCA DACIA FELIX - Telefon 142526	1550	1575	10%
* CASA DE SCHIMB VALUTAR EDMOND - Telefon 115309	1660	1740	0%

* - Numai aceste case de schimb au oferit dolari la vînzare

MICA PUBLICITATE

AUTO-MOTO

● Vînd tractor particular U.650, cu remorcă. Relații la Ciobanu Mihai, sat Bălteni, com. Probota. (13223)

● Vînd Moscwici 408, caroserie 412, preț, 950.000 lei, negociabil, schimbător podea, vizibil trotuar Zimbru-Alexandru. Tel. 150305, orele 16,00-20,00, nr. mașină 2-IS-8424 (13229).

ELECTRONICE

● S.C. UNICAS S.R.L., Podul de Fier, vinde televizoare NEI, cu garanție de 2 ani și televizoare alb-negru Sirius.

● Vînd tv Diamant 253, stare foarte bună. Tel. 141104. (13228).

CASE, TERENURI

●Cumpăr sau preiau garsonieră, confort 2. Tel. 171339, după ora 16, sau telefon 119425, orele 16,00-18,00. (13227)

VÎNZARI

FFER SRL

Vinde tărițe la 120 lei/kg
Numai acum!
Adresa: Str. Arcu nr. 8 (lîngă Club Voința), tel. 098/117444

S.C. *Marex* S.R.L.
Bd. Independenței nr. 19, la etaj
- cele mai mici prețuri:

porțelanuri; cristaluri; stofe de sezon; mobilă Relaxa; covoare persane diverse culori și dimensiuni; pături.

Telefon: 115824.

S.C. NORD-EST TOURS S.R.L. Iași vinde **ULEI FLOAREA SOARELUI** - vrac - din recolta 1993, la prețul de 1050 lei/kg
Informații și comenzi la fax 098/144577 sau la sediul Agenției de Turism NET (Casa Modei - Mezanin)

● Vînd tuburi cinescoape noi, toate dimensiunile, zilnic, telefon 161137, 168564 și 150833, între orele 18,00-20,00. (13186)

● Vînd plăci azbociment, panel, fag și sobe teracotă. Relații la telefon 175090, Iași. (13224)

PIERDERI

● Pierdut carnet student, pe numele Oprea Gabriela. Îl declar nul. (907917)

OFERTE SERVICII

● Profesor, meditez matematică pentru admitere la facultate și bacalaureat. Preț - 1500 lei/oră. Tel. 128563.

● S.C. BUCIUM S.A. Iași, cu sediul în Șos. Bucium nr.23 (lîngă stația PECO Bucium), tel. 0981/35363, 130820/131, execută fișete metalice și vestiare metalice cu trei compartimente. Vă așteptăm!

LOCURI DE MUNCĂ

● S.C. AUTOTRANSPORT S.A. Iași, cu sediul în Iași. Șos. Ungheni nr. 2, angajează conducători auto cu o vechime în meserie de minimum 7 (șapte) ani, experiență în domeniul auto Diesel și posesori ai permisului de conducere categoria C+E. Relații suplimentare la sediul societății, birou personal sau la telefon 173621, 176981.

DIVERSE

Înțelegîndu-va suferința și zbuciumul sufletesc determinat de decesul ființei dragi și dorind să vă ajute în încercarea de a depăși aceste clipe grele,

Agenția de pompe funebre SINDA UNIVERSAL

Vă poate asigura serviciul complet necesar unei înmormîntări.
Totul se va desfășura conform dorinței și posibilităților dvs. financiare.

Adresa: Str. Eternității nr. 85, tel. 171233

Agenția de Turism NET organizează excursii în:

TURCIA - 27 noiembrie, 1 decembrie, 33.000 lei, autocar Mercedes Irannational.

Informații și înscrieri la sediul agenției Casa Modei - Mezanin, orele 9.15 - 17.00.

Preveniți sarcinile nedorite și bolile cu transmitere sexuală.
Noi vă putem ajuta.

secs

CABINET DE PLANIFICARE FAMILIALĂ S.E.C.S.,
Str. Oastei nr. 2
(vis-à-vis de Liceul G. Ibrăileanu).
Program: de luni pînă vineri 9-12 și 15-19, sîmbăta 9-13.

● R.A.T.C. regretă întreruperea circulației mijloacelor de transport în comun care a avut loc ieri, între orele: 6,10 și 7,20 dimineața, în zonele: Abator, Centru, Copou și Zona Industrială. Întreruperea s-a datorat defecțiunii ivite la rețeaua electrică de înaltă tensiune. R.A.T.C. își cere scuze, pe această cale, călătorilor și conteză pe înțelegerea acestora în cadrul bunelor relații pe care această societate dorește a le avea în continuare cu publicul călător ieșean.

● R.A. Locuința anunță persoanele care au obținut atribuiri de apartamente în ședința publică din 8 octombrie 1993, că dacă nu se vor prezenta pentru întocmirea formelor de contractare pînă la data de 26 noiembrie 1993, apartamentele atribuite vor fi disponibilizate și supuse spre obționare altor persoane, în următoarea ședință publică. Vor fi supuse aceluiași regim și apartamentele din blocurile A. Panu, 1A, H5 Țigarete, D1 și D2 Independenței, pentru care nu se va face integral plata pînă la data de 29 noiembrie 1993, de către actualii contractanți, indiferent de data repartiției sau stadiului de contractare. Relații suplimentare la sediul R.A.L., din str. Smîrdan nr. 5, biroul de construcții si vînzări locuințe, camera 107, pentru definitivarea actului de vînzare-cumpărare.

● Filiala Silvică Vaslui, cu sediul în mun. Vaslui, str. Veteran Turcanu, nr. 61, telefon 313650, organizează în ziua de joi, 2 decembrie 1993, orele 10,00, licitația de masă lemnoasă pentru exploatare, prelucrare si valorificare în următoarele ocoale si parchete: ■ Ocolul silvic/ Partida/ Produsul/ Volum Brut - mc/ Preț mediu - lei/mc/ Valoarea lemnului pe picior de începere a licitației (inclusiv TVA) - lei ■ Băcești - 166 Rafaila/ Principale/ 3.840/ 11.726,40/ 45.029.400; 622 Dumești/ Răriturl/ 871/ 8.063,30/ 7.023.100; ■ Bîrlad - 557 Micești/ Principale/ 970/ 11.718,35/ 11.366.800; 564 Micești/ Principale/ 1.492/ 11.722,79/ 11.490,400; 548 Micești/ Principale/ 1.464/ 9.302,29/ 13.618.560; ■ Brodoc 96 Chițoc/ Principale/ 4.650/ 11.716,00/ 54.479.400; ■ Vaslui 34 Florești/ Principale/ 2.730/ 11.710,33/ 31.969.200; 35 Florești/ Principale/ 1.338/ 11.705,83/ 15.662.400; 6 Solești/ Principale/ 787/ 9.266,17/ 7.292.480; 42 Solești/ Principale/ 885/ 9.251,25/ 8.187.360. ■ Total x x 19.027/ 11.148,32/ 212.119.100. Cei interesați vor achita anticipat, pînă la data de 30.11.1993, garanția de 5% din valoarea lemnului pe picior și o taxă în sumă de 5.000-15.000 lei de fiecare parchet licitat, în funcție de valoarea masei lemnoase.

FELICITĂRI

Costel CURTEANU

din Cartier Nicolina II - Iași
bl. 612, sc. B, Clopotari, a împlinit 42 ani. Soția Maricica împreună cu copiii Doina, Gabi și Ancuța îi urează fericire, sănătate, îndeplinirea tuturor dorințelor și LA MULȚI ANI FERICIȚI.

● Colectivul Editurii Universității urează colegei lor, DIANA ALEXANDRESCU, un călduros "La mulți ani"!

● Doamnei Ecaterina Apalaghiei, sat Cristești, comuna Brăești, jud. Iași. de ziua numelui, cu urări de bine și sănătate din partea fiicelor, ginerilor și nepoților.

● Pentru Marius Agavriloaiei mult noroc, sănătate și fericire, la împlinirea vîrstei de 18 ani. "La mulți ani", din partea mamei și a bunicii.

MATRIMONIALE

Italian, patron office
import-export diamante, pietre prețioase și aur, absolut singur înauntrul sufletului, necăsătorit, stare materială foarte bună, 48 ani, cu spiritul încă tînăr, prezentabil, de o fidelitate absolută, nebăutor, nefumător, maximă seriozitate, caut exclusiv domnișoară/doamnă tînără, frumoasă, afectuoasă, 20/35 ani, chiar și divorțată, interesată de cunoașterea mea doar în scopul unei căsătorii din dragoste.
Scrieți-mi, atașînd o fotografie.
Adresa mea: Camerin Giorgio, via San Salvatore 38/E, Valenza (AL), Italia, telefon 0131/953117NB.
Telefonare non serve, non voglio/scrieveti-mi tassativamente il italiano, non importa errori, per foto intendo faccia, fronte e profilo, intera persona, in piedi, fronte e profilo, la descrizione deve esser dettagliata plu'possibile, e'inutile scrivere senza i requisiti richiesti, la lettera verra'cestinata. Se dopo i tempi tecnici postali non riceveti riposta, la riposta vi e'gia stata data e'negativa non solecitate grazie. Tutto si fara'per corrispondeza fino alla mia decisione d'incontro.

CONDOLEANȚE

● **Colectivul secției ascensoare, din cadrul R.A. Locuința Iași, transmite sincere condoleanțe și este alături de dl. ing. Reaboiu Remus în greaua pierdere datorată de trecerea în neființă a mamei sale.**

● **Compartimentul pază al S.C. PANGRAN S.A. transmite condoleanțe colegului Gheorghe Chiriac pentru pierderea prichiuită de decesul tatălui.**

● **Personalul Regionalei Vamale Iași este alături de domnul director Romeo Voinea în momentele grele pricinuite de moartea mamei și-i transmite sincere condoleanțe.**

● **Colegele de serviciu de la secția a III-a boxe, din cadrul S.A. Antibiotice transmit sincere condoleanțe colegei lor Dura Marinela pentru pierderea tragică a soacrei. Dumnezeu s-o odihnească-n pace! (13220)**

● **Regretăm trecerea în neființă a prietenei Vera Ștefanovici și transmite sincere condoleanțe lui Roxi și Mircea. Familia Moldoveanu Viorel. (13232)**

● **Direcția A.L.S., din cadrul Consiliului Județean Iași, transmite sincere condoleanțe și întreaga compasiune colegului jurist Ioan Popa pentru pierderea mamei.**

COMEMORĂRI

● **Un pios omagiu aduce fiica - Lenuș și ginerele - Dan, acum, la împlinirea unui an de cînd scumpa noastră ȘTEFĂNESCU ELENA a trecut în neființă. Comemorarea va avea loc sîmbătă, 22.11.1993, la cimitirul Sf. Vasile. (13225)**

● **Cu aceeași durere și dor, amintim celor care l-au cunoscut că se împlinesc azi 4 ani de cînd a plecat fulgerător dintre noi MIHAI ONOFREI, suflet nobil și neprețuit. Familia. (13230)**

EDITOR
Nord-Est s.r.l.
Str. Smîrdan nr. 5
Tel. 17.25.57 (centrala)
Fax 14.45.77

Președinte
Alexandru LĂZESCU
Vicepreședinți
Florin ZAMFIRESCU
Cezar CALUSCHI
Director executiv
Gabriel RUSU

Monitorul
Monitorul express
Str. Smîrdan nr. 5
Tel. 17.25.57 (centrala)
Fax 14.45.77

DAN RADU
Redactor șef

OVIDIU ȘIMONCA
redactor șef adjunct
TUDOR AGAVRILOAEI
secretar general de redacție

EVENIMENT: TONI HRIȚAC (șef secție) Mihaela Cănănău, Dan Fodor, Cristian Hanganu, Dragoș Hutanu, Silviu Labeș, Cristina Leca, Cristian Medeleanu, Sorin Simon, Adina Scutelnicu, Ovidiu Scutelnicu, Săndel Tacu.
FOTOREPORTER: Constantin Plop
POLITIC: Lucian Postu (șef secție), Radu Mesniță, Cristian Racu
ECONOMIE: Costel Stroescu (șef secție), Mihaela Brezeanu, Alin Tocan.
REPORTER SPECIAL: Vasile Cojocariu
CULTURĂ: Dorin Popa
SPORT: G.I.Nicolae (șef secție), Leonard Cănănău, G. Anghel, Victor Grădinariu, I.C. Teodor
REDACTOR DE SERVICIU: Ion N. Oprea
GRAFICĂ: Lucian Amarii, Daniel Melinte
RECLAMĂ-PUBLICITATE: Maria Vornicu, Liliana Cozma
CULEGERE-TEHNOREDACTARE COMPUTERIZATĂ: Cornelia Agavriloaei, Cerasela Cirimpei, Petronela Macovei, Florin Pavel, Liliana Signeanu, Mihaela Spineanu.
SECRETARIAT: Daniela Gongescu, Gabriela Pisaltu.

RADIO Nord-Est
RADIO Nord-Est 70,76 MHz
Bd. Copou 19;
Tel. 145530; fax 146363

DIRECTOR DE PROGRAME: Cristina Popescu
DIRECTOR DE PRODUCȚIE: Livia Susanu

NORD-EST PRESS
- Agenție de știri -
Str. Smîrdan 5; Tel. 144776; fax 14.45.77
EDITOR : Mona Dîrțu
Redactor: Dana Scripca

compania de publicitate *NORD-EST*
Membru I.A.A. (International Advertising Association)
Birouri: - str. Smîrdan nr. 5, tel. 17.25.57 (centrala), fax. 14.45.77 sau
- Casa Modei et. 1 str. Ștefan cel Mare și Sfînt
SECRETAR EXECUTIV
Cristina Lozneanu

ABONAMENTELE se pot face la orice oficiu poștal din țară. MONITORUL figurează în Catalogul Presei interne la poziția 838.

Tipar offset
MULTIPRINT
Iași, Strada Sf. Lazăr nr. 49

Complexul EXPOPARC
(fosta Casa Vînătorului)
locul unde intimitatea dumneavoastră este ocrotită...
Program non stop, rezervări la telefon 141608.

Agenția de Turism **NET**
organizează WEEK-END 3 -5 decembrie 1993
VATRA DORNEI
- transport autocar
- cazare hotel 'Călimani
- mic dejun
- cost 11.000 lei
Informații și înscrieri:
- Ag. Turism NET (Casa Modei - Mezanin), orele 9.15-17.00.
- T17, cam. 727; P8, cam. 99.

TELEFOANE UTILE

☎ SALVARE: 961
☎ POMPIERI: 981
☎ POLIȚIE:
Inspectoratul Județean 146666, 140720, 146840; Municipiu - 146850; Serviciul Circulație - 140070.
☎ **AGENȚIA C.F.R.: 147673**
☎ **INFORMAȚII GARĂ: 146333**
☎ **AUTOGARĂ: 146587**
☎ **TAXICOM, dispecerat: 953, 146593**
☎ **AGENȚIA TAROM: 115239**
☎ **INFORMAȚII AEROPORT: 178126**
☎ **STAȚII PECO: Baș Ceauș - 176865; Aurel Vlaicu - 175812; Bucium - 132891; Crișan - 112182; Păcurari - 164142; Sărărie - 147480.**
☎ **DISPECERATE: R.A. Gaz-Metan - 141737; R.A. Apă-Canal - 142451; Renel - 147070, deranjamente - 147070; Termoficare - 141956; R.A. Locuința - 112434; Telefoane - Deranjamente - 921; Protecția mediului - 147010.**
☎ **GARDA FINANCIARĂ: 114065, 112427.**
☎ **ADMINISTRAȚIA FINANCIARĂ: 143030**
☎ **NOTARIAT: 147574**
☎ **TRIBUNAL: 146300**
☎ **PROCURATURĂ: 146630**
☎ **CAMERA DE COMERȚ: 117757**
☎ **CENTRUL MILITAR JUDEȚEAN: 146370**
☎ **HOTELURI: Moldova - 142225; Traian - 143330; Unirea - 142110; Sport - 137817.**
☎ **POLICLINICA CU PLATĂ: triaj informații - 117244**
☎ **OFICIUL JUDEȚEAN PENTRU PROTECȚIA CONSUMATORILOR: 145392**

RADIO NORD EST și cotidianul **Monitorul**
organizează începînd cu 1 decembrie
o nouă etapă a concursului
"TALONUL CARE NE PLĂTEȘTE ÎNTREȚINEREA"
Participînd și cîștigînd veți aduce o bucurie familiei dumneavoastră la sfîrșit de an !
Acest nou talon vă va plăti întreținerea pe luna decembrie!

ATENȚIE!
O NOUĂ ETAPĂ A CONCURSULUI "TALONUL CARE NE PLĂTEȘTE ÎNTREȚINEREA"

MICHAEL JACKSON

Fan Club Iași

INTERVIU

- Stăm de vorbă cu...

- Rhally, președinta Fan Clubului "Michael Jackson", Iași.

- Ce părere aveți despre acuzațiile aduse lui Michael?

- Nu cred că Michael ar putea abuza sexual de un copil sau de o persoană de pe această planetă.

- Toată lumea știe că s-a ascuns undeva în Europa. Dvs. ce credeți?

- Eu nu cred că Michael vrea să se ascundă. Cred că totul se datorează acestui stress la care este supus. Are nevoie să fie singur numai cu el, pentru că i s-a dovedit că nu mai are prieteni, decît doar fanii pe care nimeni nu vrea să-i asculte.

- Cu ce se mai ocupă noul Fan Club ieșean?

- Avem în fiecare sîmbătă, începînd cu ora 15.00, la Clubul Copiilor, întîlniri. În această săptămînă urmează să organizăm un concurs, eventual o paradă a modei Michael Jackson și un program artistic realizat de d-ra Antohi Doina, responsabil cu activitatea culturală.

- Cum stați din punct de vedere financiar?

- Taxa de înscriere și cotizația lunară nu sînt de-ajuns pentru a acoperi toate cheltuielile. Avem nevoie de sponsori, dar...

- De ce nu v-ați legalizat pînă acum?

- Se pare că s-a pierdut o trimitere în cadrul Tribunalului. Nu am primit nici un răspuns pînă acum.

- Cînd va avea loc prima adunare generală?

- Probabil peste două săptămîni, dar nu este nimic sigur.

Precizăm că acesta este un scurt fragment dintr-o discuție mult mai lungă pe care am avut-o, acum cîteva zile, cu d-ra președintă a noului Fan Club "Michael Jackson" - IAȘI.

Ion George ZAFIU

IMPORTANT

■ Sîmbătă, 27.11.1993, ora 14,30, va avea loc la Sala de Festivități a Clubului Copiilor o întîlnire organizată de Fan Club "Michael Jackson" Iași. În program: înscrieri în Fan Club, audiții Michael Jackson, repetiții ale trupei de dans, precum și un concurs-surpriză. Intrarea este gratuită pentru membrii Fan Club-ului.

■ Toți membrii Fan Club-ului, care nu au achitat cotizația pe luna noiembrie, sunt rugați să o facă de urgență. Vă așteptăm sîmbătă.

■ Tot la această întîlnire va avea loc lansarea primului număr al revistei "Dangerous" - revista Fan Club-ului "Michael Jackson" Iași. Precizăm că revista va apărea bilunar, că se ocupă doar de Michael Jackson și fanii săi și că este realizată doar din fonduri proprii.

■ Pe data de 10 decembrie va avea loc, la sala Ethos a Casei Studenților, un spectacol-concurs organizat de Fan Club.

■ În curînd va avea loc parada modei M.J., precum și concursul Miss Fan Club.

■ Și tot Fan Club "Michael Jackson" Iași organizează, pe data de 1 DECEMBRIE - începînd cu ora 12,00 -, o întîlnire la "iarbă verde" în parcul Copou, unde se vor desfășura mai multe concursuri. Muzică, dans, voie bună și... surprize, toate într-un show oferit de Fan Club "Michael Jackson" Iași. *(RHALLY)*

Rubrică realizată de
Fan Club MICHAEL JACKSON - Iași

HOROSCOP

BERBEC *(21 mart. - 20 apr.):*
Deși ați muncit cu destulă meticulozitate, rezultatele nu vă mulțumesc. Nu trebuie să vă îngrijoreze prea mult ușorul declin profesional: vă veți recîștiga prestigiul.

TAUR *(21 apr. - 20 mai):*
Satisfacțiile sentimentale depășesc așteptările dvs. Nu ați investit speranța zadarnic, iar răbdarea de care ați dat dovadă este acum răsplătită.

GEMENI *(21 mai - 21 iun.):*
O despărțire de o persoană foarte apropiată este iminentă. Va trebui să analizați bine lucrurile. S-ar putea ca și dvs. să purtați o mare parte din vină.

RAC *(22 iun. - 22 iul.):*
Încercați să vă reabilitați cît mai repede în ochii superiorilor dvs. Imaginea dvs. publică a ieșit destul de șifonată. Nu căutați să faceți nu știu ce mare ispravă: reveniți-vă, pur și simplu, la stilul de lucru de dinainte.

LEU *(23 iul. - 22 aug.):*
Aveți o cădere fizică și neputința de a păstra ritmul vă nemulțumește. Nu forțați nota, v-ar putea paște o astenie, dar nici nu renunțați la orice activitate.

FECIOARĂ *(23 aug. - 22 sept.):*
Sînteți propulsat într-o postură care vă măgulește orgoliul, dar vă și sperie prin anvergura ei. Încercați să vă plasați naturalețea, pentru a nu strica printr-o stridență imaginea publică pe care ați dobîndit-o.

BALANȚĂ *(23 sept. - 22 oct.):*
V-ați regăsit liniștea pe care o așteptați de atîta vreme. Nu m-ar mira, însă, ca pesimismul dvs. proverbial să convingă că binele de acum e semnul unui rău care va veni negreșit.

SCORPION *(23 oct. - 21 nov.):*
Intuiția dvs. nu dă greș: vă așteaptă o încercare destul de grea. Nu este totuși cazul să vă faceți probleme mari, dar nici nu trebuie să vă adormiți vigilența.

SĂGETĂTOR *(22 nov. - 21 dec.):*
Tratați cu prea multă ușurință o problemă care, deși nu pare gravă, vă poate ridica obstacole serioase în viitor. Nu aveți suficientă continuitate în acțiuni, iar uneori vi se întîmplă să uitați chiar obiectivul către care vă îndreptați.

CAPRICORN *(22 dec. - 19 ian.):*
Felul în care puneți lucrurile la punct nu convine tuturor celor din jur, care preferă de multe ori să lase toate în echivoc. În felul acesta, însă, vă urmăriți mai bine interesul și îi ajutați și pe ceilalți să se clarifice.

VĂRSĂTOR *(20 ian. - 18 febr.):*
Activitatea dvs. cunoaște un moment de vîrf. Satisfacția profesională este dublată de o consolidare a unei relații sentimentale mai noi.

PEȘTI *(19 febr. - 20 mart.):*
Sub aparența superficială, aveți o serioasă disciplină a muncii, care începe să dea roade. Vă apropiați încet, dar sigur, de finalizarea unui proiect care va sta la baza unei ascensiuni profesionale.

LEGENDA:

- **vă paște ghionoiul**
- **prudența e mama înțelepciunii**
- **n-aveți nimic de pierdut**
- **șansa vă surîde**

Premiere cinematografice

ASASINUL

■ un spectaculos remake după "Nikita"

Producție a studiourilor "Warner Bros", S.U.A., 1993. Scenariul: Robert Getchell și Alexandra Seros (după filmul "Nikita", de Luc Besson). Imaginea: Michael Watkins. Muzica: Hans Zimmer. Regia: John Badham. Cu: Bridget Fonda (Maggie), Gabriel Byrne (Bob), Dermot Mulroney (J.P.), Anne Bancroft (Amanda), Harvey Keitel (Victor Gunoierul), Miguel Ferrer, Olivia D'Abo, John Capodice, Richard Romanus. Distribuitor: Guild Film Romania.

Americanii manifestă, în ultima vreme, o predilecție aparte pentru remake și parodie în producția cinematografică. De fiecare dată cînd un film obține un succes răsunător, ei îl "refac" sau îl parodiază, mizînd pe o cotă de audiență deja cîștigată din partea publicului spectator. Așa s-a întîmplat și cu "Nikita", excelentul thriller polițist realizat de talentatul regizor francez Luc Besson, film care cunoaște, acum, o versiune, made in Hollywood, intitulată "Asasinul". Subiectul din "Asasinul" este identic cu cel din "Nikita", chiar și numele unor personaje, întîmplările și situațiile în care apar au rămas aceleași. Maggie, o tînără delincventă, este acuzată de crimă și condamnată la moarte. Comportamentul ei ieșit din comun îl determină pe Bob, un polițist aflat în filiera unei organizații secrete, să investească interes în această fată și s-o pregătească pentru a deveni un asasin de mare finețe. Maggie n-are altă soluție de a ieși din impas și acceptă să fie transformată într-o "mașină de ucis" precisă și infailibilă. Răspunzînd cu promptitudine la comenzile ce-i sînt încredințate, ea devine o ființă cu o viață anormală, un fel de "paria" plină de vicii. Dragostea sinceră și afectuoasă pe care o nutrește față de tînărul fotograf J.P. o va salva și-i va readuce demnitatea pierdută. "Imaginați-vă un cîine vagabond", spune Bridget Fonda, "care se hrănește din cutiile de gunoi. Cineva vine și îi dă puțină mîncare, după aceea îi oferă un adăpost. La puțin timp îl lasă în casă și îi dă voie să se culce în pat. Ce se întîmplă în acest caz cu instinctul lui de supraviețuire?". "Ceea ce m-a atras la «Asasinul», declară regizorul John Badham, a fost această idee: o organizație profită de o fată care era pierdută ca om, dar apoi ea își găsește în mod uimitor omenia. Deși totul este împotriva ei, ea este capabilă de sentimente pe care nu le-a mai avut niciodată și știe acest lucru. Progresează mereu și, în cele din urmă, devine o ființă umană matură și responsabilă, care îți trezește simpatia". Din cauză că rolul lui Maggie era un personaj feminin atît de puternic și complex, multe din actrițele de marcă de la Hollywood s-au luptat pentru șansa de a-l obține. "Era uluitor", își amintește Badhan. "Puteam alege pe oricare pentru că pe toate le încînta ideea de a juca acest rol. Dar Bridget m-a interesat în mod deosebit datorită vulnerabilității ei. Ar fi fost ușor să aleg o actriță care să joace dur. Eu am vrut însă să iau pe cineva care să aibă o vulnerabilitate interioară și o aparență de duritate exterioară. Bridget are foarte mult farmec și însușiri atletice deosebite. Credeți că e ușor să tragi cu o armă? Încercați să trageți fără să clipiți! Încercați să trageți un pumn, fără să-l sluțiți pe partenerul dumneavoastră din film! Deși n-a mai făcut niciodată așa ceva, Bridget s-a descurcat foarte bine". Două din personajele care afectează profund viața lui Maggie sînt Amanda, o doamnă elegantă, mai în vîrstă, jucată de Anne Bancroft, și Victor Gunoierul, un ucigaș plătit, interpretat de Harvey Keitel. "Acești membri ai agenției secrete au roluri foarte importante în viața lui Maggie", explică Badham. "Amanda reprezintă pentru Maggie un fel de mamă care o învață lucruri pe care, evident, nu le-a învățat niciodată de la mama ei. Amanda o convinge pe Maggie că are motive pentru a dori să fie atrăgătoare. Pe de altă parte, Victor Gunoierul este un criminal profesionist, crud, cu sînge rece, care o face, în final, pe Maggie să-și dea seama cît de respingătoare este, de fapt, meseria ei. Am avut șansa ca doi actori excepționali, cum sînt Anne Bancroft și Harvey Keital, să interpreteze aceste două roluri de mare forță".

Tînărul J.P., în interpretarea lui Dermot Mulroney, reprezintă genul de dragoste inocentă și fericită după care tînjește Maggie. Totuși, în momentul în care îl întîlnește pe J.P., ea are deja un trecut mult prea încărcat pentru a mai putea fi inocentă. Mulroney afirmă: "Dacă Maggie nu l-ar iubi pe J.P., nu s-ar simți atît de vinovată din cauza vieților pe care le distruge. Dragostea este cea care îi permite să aibă și alte sentimente".

Un element-cheie al filmului îl constituie muzica interpretată de legendara cîntăreață Nina Simone. Melodiile "Here Comes The Sun", "Black Is The Color Of My True Love's Hair", "Feeling Good", "I Want A Little Sugar In My Bowl" și "Wild Is The Wind", crează un context emoțional foarte important pentru evoluția personajului Maggie. La început, ea cere cîteva discuri cu Nina Simone pentru că se simte pierdută și singură în complexul subteran în care își face antrenamentul. Muzica, pe care o asculta și în copilărie, îi aduce aminte de mama ei. Cînd Bob îi aduce discurile lui Maggie, între ei se formează prima legătură de încredere și afecțiune. Mai tîrziu, Maggie îl familiarizează pe J.P. cu melodiile Ninei Simone, care amintesc spectatorilor de trecutul lugubru al eroinei, trecut de care ea însăși nu poate scăpa. La sfîrșit, vocea răgușită a cîntăreței le aduce aminte de Maggie bărbaților care au iubit-o și care acum își dau seama că poate n-au cunoscut-o niciodată cu adevărat. O contribuție esențială la reușita filmului au avut-o decorurile foarte realiste, create de scenograful Phil Harrison. După părerea lui, complexul subteran, în care Maggie este sechestrată și convertită să adere la organizația criminală, reprezintă "un spațiu ascuns, în care eroina se află sub greutatea unei forțe imuabile, pe care nu o poate învinge". "Mulți oameni cred că orice guvern dispune de o agenție cum este cea din "Asasinul" și că acesta pregătește oameni ca Maggie pentru a le duce la capăt operațiile", conchide regizorul Badham. "Nu știu dacă e adevărat sau nu, dar cred că spectatorilor le va plăcea combinația de acțiune și suspans psihologic dată de alegerea ca personaj de film a unuia din acești agenți imaginari și de examinarea conflictelor sale".

Cinematograful "VICTORIA", 26.XI.-2.XII.1993, orele: 9;11;13;15;17;19.

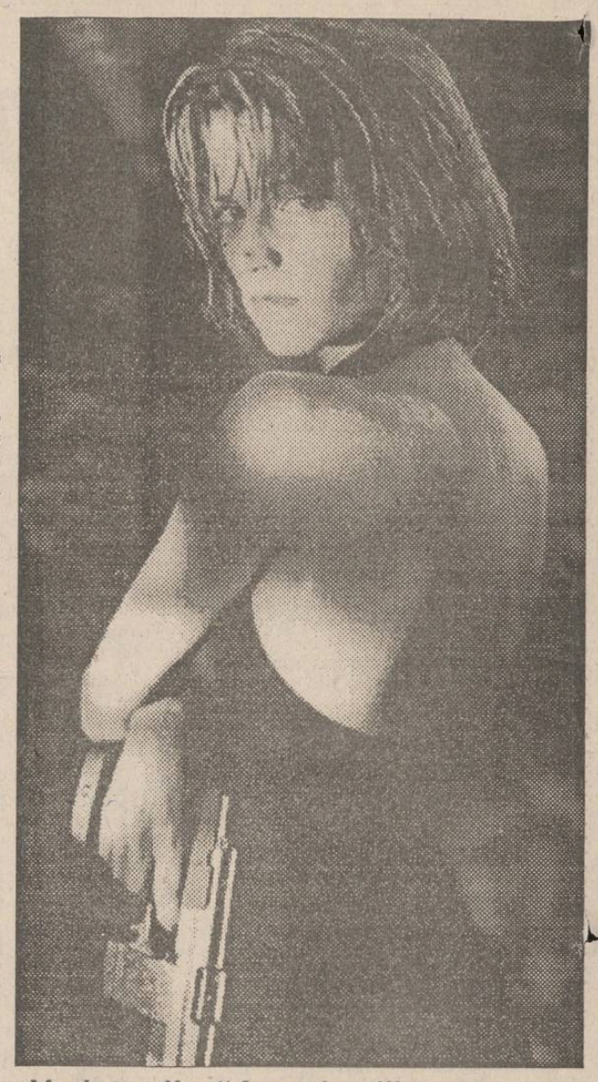

Vedeta din "Asasinul"

BRIDGET FONDA

S-a născut în anul 1964, reprezentînd cea de-a treia generație a celebrului clan actoricesc Fonda. Este fiica lui Peter Fonda și nepoata lui Henry Fonda. A devenit interesată în meseria de actor după ce a apărut într-un spectacol de teatru, realizat în timpul liceului, la Los Angeles. După bacalaureat, s-a mutat în Est, pentru a studia arta dramatică la Universitatea din New York și la Institutul Lee Strasberg. Deși agenții de distribuție au încercat să o convingă să dea probe pentru roluri de film, Bridget a refuzat astfel de ocazii pînă la terminarea studiilor și dobîndirea unei experiențe scenice. Debutul ei cinematografic a avut loc în 1986, cînd regizorul Frank Roddam a rugat-o să joace într-un scheci din filmul "Aria", prezentat la festivalurile internaționale de la Cannes, 1987 și Los Angeles 1988. Se impune cu rolul Mandy Rice-Davies, din "Scandal", povestea cunoscutei afaceri Profumo din Anglia, partitură pentru care este nominalizată la Globul de Aur 1989, după care joacă în diverse producții cinematografice ca "Shag", "Strapless", "Doc Hollywood", "The Godfather III", "Singles", "Single White Female", "The Assasin" ("Asasinul"). La TV a susținut un rol în serialul "The Edge", regizat de Nicholas Kazan. În curînd va fi văzută în "Budha" și "Bodies, Rest & Motion", la care filmează în prezent.

Grupaj realizat de Constantin PETRILĂ

Sexy Cabaret

■ un film erotic și muzical

Producție a studiourilor "International" și "New Pentax Film", Italia, 1987. Imaginea: Adriano Bernacchi. Muzica: Francesco Salvi. Scenariul și regia: Lawrence Webber. Cu: Malu (Doamna Kelly), Valentine Demy (Prietena doamnei Kelly), Paolo Romboli (Inspectorul Mari), Franco Marino (Harry), Valentina Goya (Recepționera), Cristina Lastari, Kim Streep, Manola, Gill Royal. Cu participarea formațiilor muzical-coregrafice: "Jazz Band Roze", "Can Can Ballet" și "Lambada Group".

O poveste, în nota obișnuită a genului sexy, cu personaje și întîmplări libertine dintr-un sofisticat bordel în care toată lumea cîntă, iubește și dansează! O combinație de film erotiç cu elemente ce țin de filmul polițist și de cel muzical! Un divertisment care se adresează spectatorilor lipsiți de prejudecăți și... pudoare!

În rolurile principale - două actrițe cunoscute din filme de aceeași factură: Malu ("Lady Chatterley") și Valentine Demy ("Ispita", "Canapeaua doamnei X", "În căutarea plăcerii").

Cinematograful REPUBLICA, 26.XI. - 2.XII.1993, orele: 9;11;13;15.

FAȚĂ ÎN FAȚĂ... PE TEREN!

(FANTEZIE FOTBALISTICĂ)

ORIZONTAL: 1)??? 2)??? - Începe eliminările! 3) A cîștiga după perioada de studiu - Stau bine în ghete. 4) De pe extrema dreaptă a terenului - Clasamentul valoric. 5) După ieșirea din arene... se arată eficacitatea!! - Un vîrf... pe extreme! - Stabilește posesia... balonului! 6) Numerele 1 și 3 ies la atac! - ??? 7) ??? - Ultimii apărători! 8) Stop pe piept! - Un vîrf de atac... cam brambulit!! - Volumul acumulărilor clasice. 9) Determină o traiectorie circulară - Rezervă de portar (sic!) 10) Desemnarea echipei din față - Strigătul celui faultat (!) - Cînd nu există lipsuri. 11) După sfîrșitul unui marș... încep saluturile!! - ??? 12) Primele etape... din retur! - ??? - Extremele pe teren!

VERTICAL: 1) Atacă avînd intenții distrugătoare.2) Grupul extremelor! - Apărător cu sarcini precise în teren. 3) O echipă de luptători - Se manifestă în situații grave. 4) Fente... sclipitoare - Intră în apărare! 5) Acționează numai după principii științifice (sic!) - A realiza o acțiune creatoare. 6) Extreme la formația Kuweit-ului! - A cîștiga cu înaintarea... - ... apărînd în frunte! 7) Realizează un debut strălucitor (sic!) - Tras... din fugă - Realizarea unei acțiuni curate. 8) Zeul ce pasionează întreaga lume - Element de legătură... intervenind la blocaj - Fără rivali (fem.). 9) Apare cu o valoroasă cupă - Inimi de "microbiști"! - Un dur lipsit de inimă! 10) De la prima la ultima etapă!... - ... luptă cu abnegație sub culorile naționale. 11) Nu avansează niciodată (masc. pl.) - Spațiu de siguranță pentru o acțiune tehnică. 12) Dău dovadă de

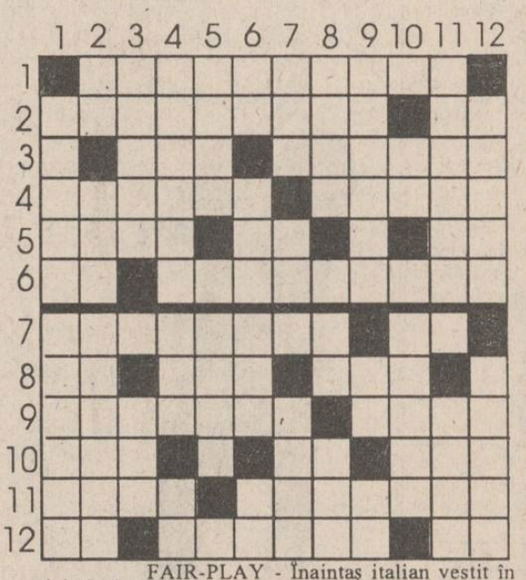

FAIR-PLAY - Înaintaș italian vestit în toată lumea.

DICȚIONAR: NEEF; ISS; RSSA; EOS; FIT; LĂUT.**(Eugen DEUTSCH)**

Nu visa încă la o mare iubire

Mandy: În sfîrșit, ai reușit să-mi trimiți o scrisoare mai veselă (care mă bucură) nu atît prin optimismul ei, cît pentru faptul că ți-ai recăpătat "echilibrul sufletesc". Deci, ești din nou îndrăgostită! De data aceasta e un băiat de vîrsta ta cu care ai reușit, în cele din urmă, să faci cunoștință și care îți place foarte mult. La început te-a atras în "amintirea" fostului tău prieten, căruia îi seamănă, iar mai tîrziu ți-a plăcut de-a binelea - chiar te-ai îndrăgostit - și îmi ceri sfatul pentru ca această relație, aflată la începuturi, să dureze. Mai problematic este faptul că prietenul tău se află la vîrsta primei "experiențe" cu o fată și este și foarte timid.

Cu ajutorul meu, vei trece și peste acest obstacol! E destul de greu să-ți propui din primul moment să ai un iubit, dar poate fi și o prietenie foarte frumoasă, un sprijin pentru tine, o sursă de echilibru și - cu timpul - se poate ajunge și la iubire, în adevăratul sens al cuvîntului. Nu are rost să te grăbești sau să te sperie faptul că ești "prima...", să fii înfricoșată de timiditatea lui ori de dificultățile inerente unei legături pe care o dorești de durată. Îmi vorbești foarte frumos despre prima întîlnire, dar nu pot fi de acord cu tine: faptul că ieșiți împreună în oraș nu înseamnă, în nici un caz, că tu îi "cheltuiești" banii. De aceea te întreb dacă ești sigură de sentimentele lui sau dacă ai ajuns să-l cunoști cît de cît.

Deși ești "prima...", îmi scrii că este totuși un "băiat maturizat pentru vîrsta lui" și aceasta înseamnă că vei greși tratîndu-l ca pe un copil și comportîndu-te ca o femeie plină de experiență. Cu puțină sinceritate, și fără să-i ascunzi faptul că el nu este "primul..." pentru tine, îi vei povesti mai tîrziu - cînd vei avea siguranța sentimentelor dintre voi - despre necazurile și speranțele tale.

În nici un caz nu au importanță cei 4-5 cm "diferență" între voi și este minunat că vă potriviți atît de bine, chiar și din punctul de vedere al horoscopului!

Deocamdată va trebui să păstrezi totul la latitudinea gesturilor frumoase și a unei prietenii sincere, fără să ajungi să visezi încă la o mare iubire. Răspunsul meu la o nouă scrisoare va fi și sfatul ce mi-l ceri pentru "a scăpa de gelozie..."

ANA-MARIA

MONITORUL SENTIMENTAL

Concursul organizat de **Radio Nord-Est** și **Monitorul**

Talonul care ne plătește întreținerea

Numărul 10 -luna noiembrie

Aduceți setul complet de 12 taloane la sediul redacției **Monitorul** (Str.Smîrdan nr.5). Astfel puteți participa la tragerea la sorți care va desemna cei 10 cîștigători ai acestei luni.
Pentru aceștia, **Radio Nord-Est** și **Monitorul** vor achita costul întreținerii pe luna noiembrie.

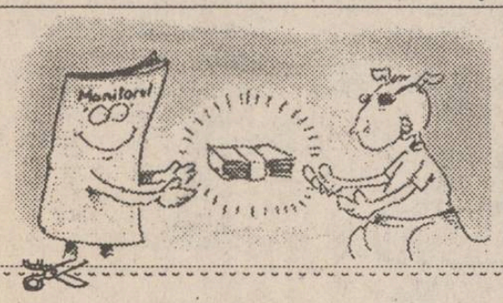

Numele .....
Prenumele .....
Adresa .....
.....
B.I. seria ..... nr. .....
Profesia .....
Vîrsta .....tel. .....

IUBIȚI ACEASTĂ FIRMĂ!
EA ESTE UN SPONSOR AL CONCURSULUI "TALONUL CARE VĂ PLĂTEȘTE ÎNTREȚINEREA"

S.C. **BING BANG** S.R.L.
Program NON-STOP
Str. Arcu nr. 18

Desface: produse alimentare (inclusiv carne și preparate din carne), băuturi, țigări.
De asemenea, vă oferă: îmbrăcăminte de sezon pentru femei, încălțăminte de sezon, din piele, pentru femei și bărbați.

© NORD-EST Advertising 1993

BIBLIOTECA CENTRALĂ UNIVERSITARĂ

IAȘI

Rectorul UMF Iași așteaptă precizări de la Ministerul Învățământului despre corupția cadrelor didactice (p.3)

INTERN

ILIESCU - MIHAI I
disputa continuă *(p.4)*

SPORT

ANGHEL IORDĂNESCU - EXPERT AL "INTOXICĂRILOR"

SÎMBĂTĂ DUMINICĂ
27-28 noiembrie 1993
An III,
Nr. 278 (732)
8 PAGINI - 100 LEI

cotidian de informații
Monitorul

Înainte de a anunța Poliția, Salvarea sau Pompierii, sunați la MONITORUL!
Telefon: 17.25.57

Director onorific: AUREL LEON
Redactor șef: DAN RADU

Iașul sub teroarea frigului

Cea mai scăzută temperatură din ultimii 100 de ani pentru luna noiembrie

■ **noul record este de minus 21º C**

Conform datelor furnizate de Centrul de Meteorologie Iași, luna noiembrie 1993 este considerată ca fiind cea mai friguroasă lună noiembrie din ultimii o sută de ani. În municipiul Iași a fost doborît recordul temperaturii minime absolute (-18,6 grade Celsius, înregistrate în noiembrie 1928), ieri fiind consemnate -21 grade Celsius.

La nivelul județului Iași s-au înregistrat și -25 grade Celsius (în localitatea Podu Iloaiei), temperatură ce se apropie de recordul minimei absolute înregistrate iarna (-31grade Celcius). Gheorghe Bădilescu, meteorolog principal la Centrul de Meteorologie Iași, ne-a declarat: "Cele -21 grade Celsius înregistrate la Iași pot fi considerate ca record și pentru perioada de iarna 1992/1993, ținînd cont de faptul că în ianuarie și februarie 1993 n-au fost mai mult de -18,4 grade Celsius. Această minimă s-a înregistrat pe fondul pătrunderii în țara noastră a unei mase de aer polar venită din Rusia. Masa de aer polar s-a localizat la sol, nepermițînd pămîntului să se încălzească. Pentru următoarele zile nu se prevede o ameliorare a vremii". **(Sandu TACU)**

Partidul Umanist Român ocupă samavolnic apartamentul unei familii nevoiașe din Iași

■ ***P.U.R. are și o garsonieră, subînchiriată de mai mult timp unei societăți comerciale***

Cotidianul nostru a semnalat în mai multe rînduri situația duplicitară a unor partide politice din Iași, care își folosesc spațiile date de primărie în alte scopuri decît cele admise. Conform legii, pentru spațiile partidelor politice se percepe o chirie simbolică, de 5o lei pe metrul pătrat, pe lună. În schimb, acestea nu au voie să subînchirieze spațiile. Deși prevederile legale sînt clare în acest sens, multe din partide eludează legea, subînchiriind spațiile deținute unor societăți comerciale. Cel mai des, proprietarii societăților sînt membri de familie ai conducătorilor partidului, care este folosit drept paravan pentru desfășurarea unor activități mari aducătoare de profituri. Unul din partidele care nu țin seama de prevederile legale actuale este Partidul Umanist Român. Acesta deține un sediu format din 2 apartamente, unul cu 3 camere și unul cu o cameră, la parterul blocului E1, din strada Calea Chișinăului nr.11 C, din Iași. Conform dispoziției nr.295, dată de Primăria Iași, R.A. "Locuința" a disponibilizat apartamentul cu 3 camere, care, încă din luna iulie 1993, a fost repartizat unui muncitor cu o situație familială grea, de la întreprinderea "Fortus". Deși posedă repartiție și acte în regulă, familia respectivă nu poate intra în posesia apartamentului ce i-a fost legal repatizat, deoarece Partidul Umanist Român refuză, de patru luni de zile, să părăsească spațiul. P.U.R., partid cu aproximativ 200 de membri activi la Iași, ar fi putut de mult timp să elibereze apartamentul, rămînîndu-i la dispoziție garsoniera. Aceasta este însă subînchiriată de mai mult timp unei societăți comerciale care desfășoară activități productive. În acest caz, este de neînțeles și atitudinea R.A. "Locuința", care a dat dovadă de nepăsare și care nu și-a făcut datoria de a evacua Partidul Umanist Român din spațiul ce-l ocupă samavolnic. **(Cristian DUNAR)**

MARIN SORESCU este noul ministru al Culturii

În ședința de ieri a Guvernului, în postul de ministru al Culturii a fost titularizat scriitorul Marin Sorescu. El este cel de-al șaselea ministru al Culturii după 1989, după Andrei Pleșu, Ludoviec Spiess, Mihai Golu, Petre Sălcudeanu și Liviu Maior. Marin Sorescu a absolvit Facultatea de Filologie la Iași (secția română-rusă), debutînd publicistic în revista "Viața studențească". Înainte de 1989, a fost directorul revistei "Ramuri" din Craiova. După 1989 publică în special în revista "Literatorul", considerată o formă mascată de susținere a Puterii Marin Sorescu nu s-a remarcat prin deosebite activități manageriale. În mediile culturale de la București se pune la îndoială faptul că Marin Sorescu va fi administratorul neutru al culturii române.**(A.G.)**

Un nou refren în complexul studențesc "Tudor Vladimirescu"

"NU VĂ FIE FRICĂ, LIVIU MAIOR PICĂ"

■ **pentru prima dată după 1989, unii profesorii s-au solidarizat cu studenții**

Ieri, în jurul orelor 11, aproape 400 de studenți au înfruntat capriciile iernii pentru a participa la mitingul organizat de Liga Studenților de la Facultatea de Mecanică și Construcții de Mașini din cadrul Universității Tehnice "Gh. Asachi" din Iași. După ce au manifestat pe aleile Complexului Studențesc "Tudor Vladimirescu", participanții la miting s-au adunat în fața cantinei din acest complex studențesc, unde s-a dat citire unui protest prin care studenții solicitau soluționarea următoarelor probleme: introducerea unor examene suplimentare premergătoare examenului de diplomă, eliminarea plafonului pentru acordarea burselor, acordarea unor reduceri de 50 % la mijloacele de transport în comun pentru studenți, reactualizarea programelor de învățămînt, crearea bazei materiale necesară unui învățămînt modern, acordarea de subvenții pentru cazare și masă, eliminarea fenomenelor de corupție din învățămînt, întărirea autonomiei universitare, urgentarea apariției Legii învățămîntului.

Participanții la miting au scandat lozinci de genul: "Nu vă fie frică/Liviu Maior pică", "Jos dictatura din Ministerul Învățămîntului" și s-a cerut insistent demisia ministrului învățămîntului. Pe o pancartă purtată de studenți scria: "Liviu Maior a ordonat/Trei examene de stat".

În urma acestui miting, la orele 16,00, s-a organizat o conferință de presă în amfiteatrul M2 din clădirea Facultății de Mecanică, la care a fost prezentă conducerea L.S.M.C.M. în frunte cu președintele Aurel Răcăuțanu, vicepreședinții Simionese Daniel, Moga Valentin, Sofian Marian, reprezentanți ai altor cinci organizații studențești din Iași, cît și reprezentanți ai presei și televiziunii. L.S.M.C.M. a declarat că scopul acestui miting a fost acela de a trezi mișcarea studențească, studențimea fiind una din păturile sociale cele mai defavorizate. S-a specificat că, pentru prima dată după 1989, profesorii de la mai multe facultăți sînt de partea studenților. S-a comunicat că mai multe copii ale protestului vor fi transmise prin fax Ministerului Învățămîntului, Parlamentului, Președinției. S-a mai inițiat și o acțiune de strîngere de semnături în sprijinul acestui protest. Luni, 29 noiembrie 1993, la orele 17,00, reprezentanții organizațiilor studențești din Iași se vor întîlni la sediul studenților medicinești din clădirea Universității de Medicină pentru a se lua hotărîri comune. Una din soluțiile extreme pentru rezolvarea problemelor ridicate în protest ar putea fi greva, au precizat organizatorii conferinței de presă. **(Doru MACOVEI)**

Guvernul Văcăroiu se teme de furia populară

ÎNCĂ O INDEXARE

În ședința de ieri a Guvernului s-au aprobat trei hotărîri cu privire la indexarea salariilor, pensiilor și a altor categorii de venituri. Începînd cu 1 decembrie1993, salariul minim brut pe țară se stabilește la 45.000 de lei lunar. Salariile la societățile comerciale și regiile autonome se indexează, începînd cu aceeași dată, cu 5%, iar salariile personalului din instituțiile publice se vor indexa cu 6,5%. Pensiile de asigurări sociale de stat, I.O.V.R., militare, ale agricultorilor, pensiile suplimentare vor fi indexate tot cu 6,5%, astfel că procentul total de indexare pentru aceste categorii este, pentru trimestrul în curs, de 36,5%.

Caz unic În justiția ieșeană

■ ***doi indieni nu pot fi judecați deoarece nu cunosc decît limba indiană***

Trecerile ilegale de frontieră de către persoane disperate de sărăcie din India și Pakistan, ce doresc să ajungă în Occident, au fost deja semnalate în cotidianul nostru.

Din grupul de 13 pakistanezi reținuți de către organele de poliție acum cîteva luni, 7 se află încă sub stare de arest. Călăuza acestora, cetățeanul pakistanez Malek Mohamed, care a obținut rezidență în România, a fost eliberat ieri, pe cauțiune, la insistențele avocaților săi, care au cerut acest lucru instanței datorită vîrstei înaintate și stării precare de sănătate în care se află!

În afară de grupul de pakistanezi, se mai află reținuți doi cetățeni indieni, Gurmol Singh și Sot Pol Singh, care constituie un caz unic în justiția ieșeană. Deoarece în instanță nu se poate nimeni înțelege cu ei, iar declarațiile lor sînt în limba indiană, procesul fraților Singh a fost amînat pentru ziua de 14 decembrie 1993. Autoritățile locale au cerut sprijinul Ambasadei Indiene la București, pentru ca aceasta să trimită un interpret, bun cunoscător al limbii indiene, în scopul desfășurării în condiții corespunzătoare a procedurii de judecată. **(Silviu LABEȘ)**

Conform relatărilor ziarului clujean "Gardian"

Soția lui Gheorghe Funar a încercat să se sinucidă

După cum relatează ziarul clujean "Gardian", există unele indicii care atestă faptul că Sabina Funar, soția președintelui P.U.N.R., ar fi încercat să se sinucidă. Contactat telefonic, primarul Clujului a dezmințit știrea, precizînd însă că soția sa este bolnavă și rugînd ca această informație să nu fie dată publicității.

În schimb, stația de salvare a orașului Cluj a confirmat că miercuri, 24 noiembrie, s-a primit un apel pe numele Funar Sabina, de la adresa președintelui P.U.N.R. **(L.P.)**

Coca-Cola

Coca-Cola Iași angajează

ASISTENT AL CONTABILULUI ȘEF

Îndatoririle de serviciu includ efectuarea înregistrărilor contabile plecînd de la documentele primare pînă la balanțele finale.
Candidații trebuie să aibă:
- cel puțin cinci ani de experiență în contabilitate, mai ales în domeniul inventarierii gestiunilor, operațiuni de casă și înregistrarea vînzărilor;
- capacitate de integrare într-un colectiv numeros și de adaptare într-un mediu în permanentă schimbare.

SALARIU FOARTE COMPETITIV

Cererile vor fi adresate Compartimentului Personal al Companiei de Îmbuteliat Coca-Cola Iași, Calea Chișinăului 47, prin poștă sau personal (între orele 9-12), pînă la data de 8 decembrie 1993.

Coca-Cola

O nouă etapă a concursului cu 12 taloane

"TALONUL CARE NE PLĂTEȘTE ÎNTREȚINEREA"

Miercuri, 1 decembrie cotidianul **Monitorul** va tipări primul talon.

NU PIERDEȚI NICI UN TALON!

Setul complet de 12 taloane îl veți depune la sediul redacției.

ATENȚIE!

Prin tragere la sorți vor fi desemnați cei 10 cîștigători ai lunii următoare, pentru care **Radio NORD-EST** și **Monitorul** vor plăti întreținerea pe luna decembrie.

IMPORTANT: Concursul va fi reluat și în luna ianuarie.

NU UITAȚI!

Miercuri, 1 decembrie, primul talon al etapei a doua a concursului!

Unde-i puteți găsi cînd nu aveți căldură

Salariații Regiei Autonome de Termoficare cresc porci și găini lîngă punctele termice

Furnizarea agentului termic către populație, pentru încălzire și apă caldă, este principala activitate oficială a Regiei Autonome de Termofiare din Iași. În plus față de aceasta, unii dintre salariații regiei în cauză mai îndeplinesc și alte activități în timpul orelor de program, cum ar fi creșterea porcilor și a păsărilor, precum și depozitarea în incinta punctului termic a unor cauciucuri noi pentru autoturisme.

Un exemplu pentru susținerea acestor afirmații îl reprezintă situația actuală de la PT 12 A, str. Neculce, din cartierul D. Cantemir. În spatele clădirii punctului termic a fost amenajat un țarc pentru 6 porci care sînt crescuți aici, iar lipită de peretele punctului termic a fost construită o magazie pentru cele aproximativ 25 de rațe și găini. Conform afirmațiilor salariatei Rodica Ciofu, care a fost de serviciu în PT 12 A în cursul zilei de ieri, nimeni nu știe cui aparțin aceste animate, de ele răspunzînd maistrul Mihai Tănase de la R.A.T. Contactat de redactorii cotidianului nostru, acesta ne-a declarat: "Porcii sînt ai noștri, adică ai echipei care deservim punctul termic. Nu trebuie să deranjeze pe nimeni faptul că eu sînt un om gospodar și vreau să-mi cresc un porc. La o adică, noi nu hrănim animalele cu agent termic".

O părere opusă celei a maistrului Mihai Tănase o are ing. Radu Onofrei, șeful Serviciului de Gospodărire Comunală din cadrul Primăriei Iași, care a precizat: "Dacă porcii nu sînt ai R.A. Termoficare, ei nu au ce căuta în perimetrul punctului termic". În legătură cu același subiect, consilierul municipal dr. Ioan Nicuță, care i-a însoțit pe redactorii cotidianului nostru în acțiunea de documentare, a declarat: "Ca șef al unei circumscripții sanitar-veterinare, consider că nu este corect să crești animale fără să le înregistrezi. Chiar luni, (29 noiemnrie - NR), voi ridica în ședința Consiliului municipal problema zonelor din Iași în care cetățenii cresc porci în număr mare".

Trebuie subliniat faptul că, în urmă cu cîteva zile, locatarii din zona de locuințe care este deservită de PT 12 A au ieșit în stradă reclamînd celor ce lucrează la R.A.T. că nu au căldură și apă caldă. Încercarea de a-l contacta pe Arcadie Dubeț, directorul R.A. Termoficare, a eșuat datorită faptului că domnia sa este plecat la Chișinău, în Republica Moldova. Reamintim că un caz asemănător a avut loc în cursul anului 1992, cînd la PT 8 - Nicolina C.U.G. au fost depozitate cîteva sute de cauciucuri noi pentru autoturisme. Acestea aparțineau unui patron al unei firme de comerț, cunoștință a maistrului Octav Moisii, care coordonează activitatea punctului termic menționat. Este evident că ar trebui analizate toate acțiunile desfășurate de conducerea R.A. Termoficare de către memrii Consiliului municipal Iași, deoarece se pot ușor observa grave nereguli în activitatea acestei regii. În cele două fotografii, se observă amenajările din jurul P.T. 12 A, unde s-a înființat o crescătorie de porci și găini (**Mihaela BREZEANU, Alin TOCAN**)

Un bătrîn a căzut de la etajul patru printre scările blocului

■ *de necrezut, dar s-a ales doar cu o mînă ruptă*

Joi seara, la Spitalul de neurochirurgie din Tătărași a fost adus într-o stare deosebit de gravă Aristide C., de 79 ani, din Iași. Bătrînul suferise un șoc traumatic și hemoragic datorită unei căderi de la înălțime. Conform declarațiilor vecinilor victimei, acesta a căzut de la etajul patru la parter. Amețit de băutură, probabil și datorită vîrstei, Aristide C. s-a împiedicat de ceva atunci cînd a ieșit din lift. Pierzîndu-și echilibrul, bătrînul a fost proiectat peste balustradă căzînd printre scări pînă la parter. Spre norocul lui, a căzut pe o mînă, fracturîndu-și doar antebrațul, plaga de la cap fiind practic nesemnificativă. Deoarece în momentul în care a fost adus la Spitalul de neurochirurgie bătrînul se afla în stare de inconștiență, pulsul său fiind foarte slab, au fost necesare o serie de manevre de resuscitare pentru a-l readuce la viață. După ce și-a revenit din șoc, Aristide C. a fost transportat la Spitalul de urgență pentru a i se rezolva și fractura de la antebraț. Bătrînul Aristide C., la cei 79 de ani ai săi, se poate considera un om norocos. (**Mihaela CĂNĂNĂU**)

Incendiu într-un bloc din strada Socola

■ *sufrageria unei locuințe a luat foc de la o candelă aprinsă*

Ieri, în jurul amiezii, a izbucnit un incendiu în blocul H1, et. 10, ap. 39, situat pe strada Socola nr. 2A , din Iași. Pompierii militari au ajuns destul de repede la fața locului, stingînd incendiul în protestele locatarilor de la etajele inferioare de a nu mai folosi atîta apă, care, pe măsură ce se scurgea pe pereții blocului, înghețа înainte de a atinge solul. A ars aproape complet mobilierul din sufragerie și parchetul din mijlocul camerei. Pompierii au chemat, prin stație, Poliția, deoarece li s-a părut suspectă dezordinea din camera alăturată celei în care a izbucnit incendiul, iar faptul că parchetul era ars numai în mijloc putea duce la concluzia că incendiul a fost provocat premeditat. Totuși, doamna Cristina Isciuc, proprietara apartamentului, susține că incendiul se datorează flăcării de la o candelă din lemn situată lîngă perdea. În final, concluziile raportului întocmit de pompieri menționează: "cauza: flacără deschisă - candelă aprinsă lăsată lîngă perdea, urmată de extinderea incendiului la nivelul întregii camere". (**Ovidiu LUNGU**)

Un act pentru a cinsti Marea Unire

CREDENȚIONAL

■ *prefectul Iașului speră să convingă personalitățile orașului să semneze acest act*

În vederea aniversării Zilei Naționale a României, la inițiativa Prefecturii Iași a fost întocmit, ieri, un act oficial ce urmează să reprezinte județul Iași la sărbătorirea a 75 de ani de la Marea Unire, ce va avea loc pe 1 Decembrie, la Alba-Iulia. Delegația județului Iași, care va prezenta acest act - denumit CREDENȚIONAL - adunării de la Alba-Iulia, este constituită din: reprezentanți ai Prefecturii, conduși de Dan Gâlea, prefectul județului, reprezentanți ai Consiliului Județean, conduși de Petre Dascăl, vicepreședinte, reprezentanți ai autorităților municipale conduși de Constantin Simirad, primarul Iașului, o delegație sportivă, ansambluri cultural-artistice și personalități științifice, culturale și politice. Subliniind importanța acestei zile în istoria națională, acest act declară obligatorie "păstrarea Unirii, fără condițiuni". Astfel, se specifică în act, "la aceasta obligăm pe oricine ROMÂN se va naște, ROMÂN se va numi, ori cu noi va trăi!" Dată fiind situația politică actuală, ceva mai încordată, cei care au întocmit acest act se întrebau dacă el va fi semnat de parlamentarii opoziției. Avînd în vedere importanța sa, autorii CREDENȚIONALULUI solicită semnarea actului în autograf de către reprezentanții autorităților județene și locale, academicieni, rectorii universităților ieșene - atît de stat, cît și particulare -, oameni de cultură și parlamentarii județului. (**Ovidiu LUNGU**)

Comandamentul căldurii

Numărul de telefon 172557, interior 20, vă stă zilnic la dispoziție, pentru a anunța orice neregulă privind modul de distribuție a căldurii, sesizările dumneavoastră fiind publicate în cotidianul nostru, pe adresa R.A. TERMOFICARE

■ *"Arcadie Dubeț să-și recunoască nevrednicia și să-și depună demisia"*

■ **Dl. Octav Cantemir, Iași, str. V. Ureche nr. 7, bl. H1-B, sc. B, et. 1, ap. 1,** ne-a sunat dis-de-dimineață și ne-a întrebat: De unde recuperează domnia sa banii, dacă i-a pocnit caloriferul dintr-o cameră din cauza gerului, s-au produs inundații și stricăciuni la vecinul de la parter care-i pretinde despăgubiri? În acest caz, d-le Cantemir, solicitați întocmirea unui proces verbal de constatare la Asociația de locatari sau la Administrația de Clădiri, cu participarea martorilor, țineți să se consemneze corect evenimentul și, în baza lui, adresați-vă cu acțiune de despăgubiri Judecătoriei locale.

■ **Dl. Ion Moșneagu, str. Țepeș Vodă, bl. V1, sc. A, et. 4.** "A conduce cu competență R.A. Termoficare nu-i la îndemîna oricui. Nici nu-i o treabă ușoară. Dar cînd zeci, sute de locatari se plîng că treaba pentru care ești pus în funcție n-o faci competitiv, dacă ai simțul realității și al bunului simț, înțelegi corect lucrurile, sub raportul pretențiilor cetățenești, îți recunoști nevrednicia și îți depui demisia - dacă nu ți-o impune cineva, și te duci să lucrezi acolo unde ai satisfacții. A-ți găsi satisfacția doar în numărarea banilor în ziua salariului nu-i treabă de specialist, de om care știi să te respecți."

■ **Dl. Vasile Asimionoael, Șos. Națională nr. 47, bl. C4, sc. A, et. 10.** "Afară e frig. Sînt -20 grade C. Dar și în casă nu-s mai mult de 7-8 grade. Ce faceți cu acest Dubeț? Să-l puneți să rezolve problema căldurii pentru că noi ne-am săturat de explicații - scuze. Vrem căldură în apartamente. Ce fac de data aceasta specialiștii de la Primărie, de la Consiliul Județean, pentru că faptele arată că nici ei nu se implică. Salarii iau însă toți. Iar salariile lor sînt produse de cei care suferă din cauza lipsei de căldură în apartamente. Să iasă la treabă, să vadă ce fac punctele termice"

■ **D-na Sînzlana Munteanu, str. Vitejilor nr. 21, bl. A6, et. 4, ap. 2,** susține și argumentează că în sufragerie și în bucătărie locatarii nu au nici un fel de căldură. Speră cu măcar în viitor să existe înțelegere la R.A.T. pentru căldura oamenilor în apartamente.

■ **D-na Lenuța Buzdugan, Păcurari, bl. H2, sc. C, et. 2, ap. 12,** este pensionară, iar ne-căldura din casă este compensată de căldura plapumei de sub care nu îndrăznește să iasă ore întregi încît anchilozează de nemișcare. Căldură a avut în iarna 1989-1990, dar totul a rămas amintire. Caloriferele sînt semiîncălzite la 12-14 grade C în casă, încît îi vine rău de atîta frig. Toată nădejdea e la "Monitorul".

■ **Georgeta Enap, cartier Dacia:** "Acum, cînd e din nou foarte frig afară, nu avem căldură. Totuși, sumele de bani pe care trebuie să le achităm la întreținere cresc pe zi ce trece. Ne-am hotărît că ar trebui sau să meargă locatarii să-i pună la punct pe cei de la punctul termic sau să dăm în judecată R.A.T. pentru frigul din apartamente, pentru copiii bolnavi, pentru mirosul de igrasie care apare și pentru toate celelalte efecte ale frigului. "

■ **Doina Grosu, Splai Bahlui:** "Sînt foarte nervoasă. Pur și simplu nu se mai poate trăi în casă, la o temperatură de 15 grade Celsius, cu copii care au de făcut lecții; nu putem realiza nici un fel de activitate casnică. Nu știu cît de cald este în alte zone dar știu sigur că în alte județe e o plăcere să stai în apartament. Fac orice, plătesc oricît, dar vreau să fie cald și la mine în casă."

■ **Laurențiu Abalașei, str. Amurgului nr. 10, bl. 258, sc. A:** "Nu mai vreau, nu mai pot să stau în frig. Sînt alții care plătesc la fel ca mine, dar au căldură, pe cînd eu îngheț de frig în casă. Chiar nu se poate face nimic?"

■ **Gheorghe Ernescu, cartier Galata II:** "Directorul R.A.T, Arcadie Dubeț, a afirmat că «dacă avem căldură, avem de toate». La noi, căldura nu a ajuns încă în apartamente. De la punctul termic am aflat că, fiind multe blocuri racordate, nu au capacitatea necesară. Totuși, noi avem capacitatea necesară să dăm bani, și cît mai mulți."

■ **Ioan Cluhureanu, str. Vasile Lupu nr. 85, bl. V3, et. 3, ap. 2:** "Ce dracu' să mai facem să avem și noi ceva căldură? Sîntem foarte aproape de punctul termic și totuși înghețăm de frig. Oare directorul ăla al R.A.T. trece pe la punctele termice să vadă ce probleme au? Noi dăm bani, dar pentru ce îi dăm? Fiul meu, care lucrează la C.E.T. mi-a spus că din C.E.T. Holboca, apa pleacă la o temperatură de circa 120 grade C. Ce se întîmplă pe drum? De ce se răcește? Ar trebui tras la răspundere directorul R.A. Termoficare. Poate fi, eventual, demis; să-i ia locul un om gospodar care știe cum stau lucrurile și ce trebuie să facă." (**L. GOGĂLNICEANU**)

Tentativă de viol asupra unei fetițe de numai 4 ani

■ *întîmplarea a revoltat sute de cetățeni*

Benone Tănase, din Iași, în vîrstă de 28 de ani, căsătorit și avînd doi copii, a apărut ieri în fața Instanței Judecătorești, fiind acuzat de tentativă de viol în stare de recidivă. Victima este G.A., o fetiță în vîrstă de numai 4 ani. În actul de acuzare se specifică faptul că, pe data de 9 iunie 1993, în jurul orelor 18,30, Benone Tănase a ademenit-o pe G.A. în apartamentul propriu, folosind o gumă de mestecat. G.A. se juca singură în fața blocului în care locuia, bloc care este situat alături de cel în care domiciliază inculpatul. Profitînd de faptul că era singur acasă, Benone Tănase a încercat să întrețină relații sexuale cu respectiva fetiță, după cum o demonstrează și certificatul medico-legal întocmit ulterior, acest lucru fiind imposibil, datorită vîrstei copilului.

G.A. a ajuns acasă în jurul orelor 21.30, plîngînd, avînd în mînă cîteva monede, lipsindu-i căciula și maieul. Chiar în acea seară, fetița a reușit să-i conducă pe părinți la apartamentul inculpatului, însă acesta nu se afla acasă. A doua zi, Poliția a efectuat o percheziție la domiciliul acestuia, găsind maieul fetiței. Nevasta lui Benone Tănase, speriată și surprinsă, a declarat că a găsit în casă un fes de copil, soțul ei aruncîndu-l la coș, spunînd că nu știe al cui este. Această întîmplare a revoltat sute de cetățeni care locuiesc în același bloc cu familia fetiței.

Inculpatul a declarat că, fiind în stare de ebrietate, nu își aduce aminte decît că a adus fetița în casă, acest lucru petrecîndu-se în perioada în care la televizor era programul de desene animate. Benone Tănase este la a doua acuzare de tentativă de viol, pentru prima acuzare pedeapsa fiindu-i suspendată. (**Doru MACOVEI**)

O expoziție inedită

■ *copiii handicapați vor expune diverse lucrări executate în atelierele școlare*

Astăzi, la ora 12,00, la sediul Inspectoratului de Stat Teritorial pentru Handicapați din Iași, strada Roșcani nr. 5, va avea loc deschiderea festivă a unei expoziții cu diverse lucrări executate de către copiii din unitățile de învățămînt speciale, aflate în subordinea I.S.T.H. La deschidere sînt așteptați diverși oaspeți, printre care și membri ai Consiliului Local Iași. Vom reveni cu amănunte.(**L. GOGĂLNICEANU**)

Hoțul care a speriat Tomeștiul

Costache Grigoraș din Tomești, jud. Iași, a fost arestat miercuri, 24 noiembrie a.c., pentru săvîrșirea infracțiunilor de gestiune frauduloasă și înșelăciune. În perioada septembrie 1991 - februarie 1993, Costache G. a deținut funcția de administrator la o asociație de locatari din comuna Tomești, una din atribuțiile lui constînd în încasarea banilor pe care cetățenii îi plăteau pentru întreținerea locuințelor. Nemulțumit, probabil, de salariul pe care îl avea, nea Costache a sustras din încasări suma de 913.000 lei, bani pe care i-a folosit în scopuri personale. După ce și-a cumpărat un elegant costum de blugi, Costache Grigoraș a început să colinde cele mai luxoase restaurante din Iași, unde a chefuit pe cinste. Cu banii rămași a mai făcut cîteva excursii prin țară, vizitînd București și Timișoara. În aceeași perioadă, C. Grigoraș a mai făcut o "mică afacere". El a pretins de la 7 persoane sume de bani între 2.500 și 3.000 lei, promițîndule că le va instala posturi telefonice. Credulii n-au mai văzut nici banii, nici telefoanele promise.

În fața organelor de urmărire penală, Costache Grigoraș și-a recunoscut vinovăția. Pentru infracțiunile comise, el riscă o pedeapsă de la 3 luni la 2 ani închisoare. (**Sorin SIMON**)

ANGAJĂM CONTABIL CU EXPERIENȚĂ

Oferim condiții deosebite

098/127638
Iași, B-dul Poitiers 14

UNIVERSAL OCCIDENT SRL

Agenția de Turism **NET**

organizează WEEK-END
3 -5 decembrie 1993
VATRA DORNEI
- transport autocar
- cazare hotel Călimani
- mic dejun
- cost 11.000 lei

Informații și înscrieri:
- Ag. Turism NET (Casa Modei - Mezanin), orele 9.15-17.00.
- T17, cam. 727; P8, cam. 99.

FEDERAȚIA ROMANĂ DE KARATE TRADIȚIONAL ȘI DISCIPLINE ASOCIATE
ASOCIAȚIA DE KARATE TRADIȚIONAL DIN ROMANIA
OFICIUL JUDEȚEAN PENTRU TINERET ȘI SPORT IAȘI

KARATE TRADITIONAL

CUPA IAȘULUI
ediția a II-a

probe individuale
- kata
- kumite
- fuguko

SPONSORI PRINCIPALI:
ROMTEX S.R.L. IAȘI
KARATE MASTER S.R.L. Iași

Duminică, 28 noiembrie 1993, ora 13.00, la Sala Polivalentă.

Sîmbătă, începînd cu ora 14,10, în cadrul emisiunii "Lideri politici în direct cu ascultătorii, este invitat la

Radio "Nord - Est"

ANGHEL STANCIU
deputat PRM

Moderator - Dorin Popa

Telefonînd la 142446, între orele 14,10 - 14,45 și adresînd întrebări invitatului nostru - de fapt al dumneavoastră - aveți șansa să aflați

Cine sînt cei cărora le-ați acordat votul ?
A meritat să o faceți ?

Albumul bestiilor cu față umană

Viorel Socolovschi și-a aruncat concubina de la etajul patru

■ *ea a scăpat cu viață, ca prin minune, doar cu fractură de femur, calcaneu stîng și fractură de gambă dreaptă*

Viorel Socolovschi (34 de ani) din Negrești, județul Vaslui, este de mai bine de doi ani șomer. Încercările sale de a-și găsi un loc de muncă au rămas fără rezultat. Descurajat, a început să consume foarte des băuturi alcoolice, motiv pentru care soția sa l-a părăsit și, în cele din urmă, a divorțat.

Din luna iunie a.c., Viorel Socolovschi a început o relație de concubinaj cu Carmen M. (32 de ani), din aceeași localitate. Un timp, datorită sprijinului moral al concubinei sale, Viorel s-a lăsat de băut. Faptul că în scurt timp Carmen a devenit șomeră, a însemnat pentru Viorel o nouă palmă primită de la viață. Acesta nu a găsit altceva mai bun de făcut decît să se reapuce de băut.. Carmen se gîndea să-și părăsească iubitul, datorită bătăilor pe care le primea de la acesta. Nu a mai apucat. În seara zilei de 15 noiembrie a.c., Viorel Socolovschi, întorcîndu-se acasă în stare de ebrietate, a început s-o lovească pe Carmen. După ce și-a bătut cu sălbăticie concubina, cu pumnii și picioarele peste față și corp, rupîndu-i dinții de pe arcada dentară, Viorel Socolovschi a aruncat-o pe geamul apartamentului situat la etajul patru.

Carmen M. a scăpat cu viață, ca prin minune, doar cu fractură de femur, calcaneu stîng și fractură de gambă dreaptă. **(Dragoș HUȚANU)**

Amănunte incredibile despre cea mai rară boală din lume

■ **la vîrsta de 16 ani bolnavul are aspectul unui bătrîn de 80 de ani**

Progeria sau sindromul îmbătrînirii precoce reprezintă, conform opiniei specialiștilor, cea mai rară boală din lume. Această maladie se manifestă de la vîrste foarte fragede, 2-3 ani, manifestîndu-se printr-un deosebit de rapid proces de îmbătrînire a organismului uman. Astfel, la circa 3 ani, copilul arată ca și cum ar avea 10 ani, la 5 ani arată ca la 20 de ani, la 6 ani înfățișarea sa este aidoma unui adult de 40 de ani, iar la 11-12 ani poate fi confundat cu un bătrîn de 60 de ani. Foarte rar acești copii depășesc vîrsta de 10 ani, specialiștii geneticieni apreciind că boala este determinată de o tulburare metabolică a organismului uman care cuprinde atît sistemul nervos vegetativ, cît și cel endocrin. Cu toate acestea, pînă acum nu există o explicație clară a cauzelor care determină îmbătrînirea precoce, așa cum nu există nici un tratament capabil să vindece sau să amelioreze boala. În lume, pînă la această dată, au fost semnalate 17 asemenea cazuri, printre acestea fiind și cazul unei fetițe care a depășit bariera celor 10 ani. Fata are circa 16 ani și locuiește în Australia. Cu obrajii scofîlciți, brăzdați de nenumărate riduri, cu mîinile și picioarele scheletice, descărnate de "bătrînețe", aceasta arată ca o bătrînă de 80 de ani. În România, de-a lungul timpului, a fost semnalat doar un singur caz de progerie, copilul afectat de această boală decedînd înainte de a împlini 10 ani. Deși chipul le este îmbătrînit, deși la 8 ani simt durerile reumatismale a unui adult de circa 50 de ani, copiii loviți de această boală nemiloasă judecă și se comportă conform vîrstei cronologice. Ei vor să se joace ca oricare copil normal, dar mai ales doresc să fie iubiți de cei din jur. De pe la 5-6 ani ei conștientizează că boala de care suferă este fără leac, încercînd în puținii ani ce le mai rămîn la dispoziție, să trăiască cît alții într-o viață. **(Mihaela CĂNĂNĂU)**

CONSTANTIN CUZA, directorul RATC, își trimite angajații să taie lemne în pădure

■ **persoanele detașate la tăiat lemne sînt patru controlori care au aplicat cele mai puține amenzi**

Săptămîna trecută patru controlori, aparținînd Regiei Autonome de Transport în Comun Iași, au fost trimiși de către directorul regiei autonome, Constantin Cuza, la tăiat lemne în pădurea Dorobanți, județul Iași. Lemnele vor fi folosite la încălzirea tonetelor de vînzare a biletelor R.A.T.C. Criteriul care a stat la baza detașării celor patru controlori la tăiat lemne a fost numărul mic de amenzi aplicate în cursul lunii noiembrie a.c. de către cei patru. **(Dragoș HUȚANU)**

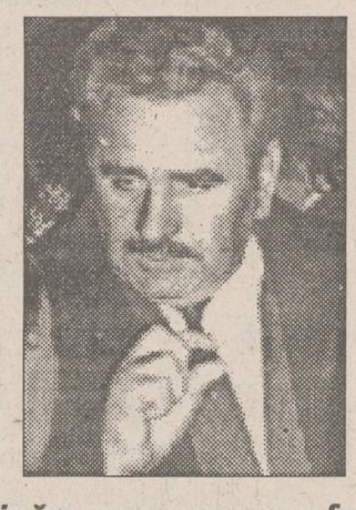

În fotografie, Constantin Cuza, directorul RATC

ȘTIRI DIN BASARABIA

■ Alexandru Moșanu denunță starea gravă a situației din Republica Moldova

"Republica Moldova nu este un stat independent", a declarat Alexandru Moșanu, deputat în parlamentul Moldovei, lider al Congresului Intelectualității, într-un interviu acordat săptămînalului "Glasul națiunii". În opinia sa, prezența armatei străine pe teritoriul republicii, controlarea unei părți a teritoriului ei de forțe neconstituționale, agresiunile economice ale Rusiei nu permit Moldovei să beneficieze de un cadru politic favorabil ieșirii din criză. Moldova a fost forțată să intre în C.S.I., iar oamenii politici de care depinde soarta cetățenilor ei au capitulat în fața presiunilor, consideră dl. Moșanu. Congresul Intelectualității dispune de un program complex de depășire a crizei, în care problemele economice sînt clasate pe primul plan, dar realizarea lui reclamă "libertatea reală și independența totală a Republicii Moldova". Referindu-se la problema deținuților din grupul Ilașcu, liderul C.I. s-a arătat optimist. Deși viața lor continuă să se afle în mare pericol, autoritățile de la Tiraspol nu pot să ignore opinia publică internațională, a conchis Al. Moșanu.

■ Chișinăul strînge relațiile cu Budapesta

Petru Lucinschi, președintele parlamentului Republicii Moldova, a declarat ieri, la întoarcerea din vizita oficială întreprinsă de un grup de parlamentari în Ungaria, că este satisfăcut de rezultatele vizitei. "Ne-am întors la Chișinău cu intenția de a înfăptui cele preconizate în cadrul întrevederilor. Tratatul de prietenie și colaborare cu Ungaria, elaborat de M.A.E., este definitivat, în principiu, și urmează să fie semnat de conducătorii statelor". Referindu-se la un eventual schimb de experiență cu parlamentarii ungari, Lucinschi a arătat că legislativul de la Chișinău va avea nevoie de sprijinul experților unguri, în special în domeniul financiar-bancar și în ce privește aspectele trecerii la economia de piață. "Ungaria are o experiență de trecere fără șoc la economia de piață, și noi sîntem adepții acestei politici economice", a declarat Lucinschi. "Pentru a nu se întîmpla ca viitorul parlament să înceapă de la zero, trebuie să inițiem acum pregătirea unui nou regulament. Am negociat pentru sprijinul unor experți din Ungaria, care are deja un parlament profesionist, creat pe principii de pluripartitism". Lucinschi a declarat că "Ungaria, fiind vecină cu ambele state vecine ale noastre, România și Ucraina, nu dispune totuși de informații veridice din Moldova și în direcția aceasta trebuie să se lucreze. Pentru ca să fim cunoscuți în Europa trebuie să avem cît mai mulți prieteni".

■ Parlamentarii de la Chișinău vor participa la manifestațiile de la 1 Decembrie

Departamentul pentru relații externe al Parlamentului României a anunțat participarea la manifestațiile din 1 Decembrie a unui grup de 70 parlamentari de la Chișinău. Potrivit programului, parlamentarii chișinăuani vor participa la ședința solemnă din 30 noiembrie a Parlamentului de la București, și la ceremoniile din 1 Decembrie de la Alba Iulia, prilejuite de împlinirea a 75 de ani de la Unire. Solicitat de BASA-press, Petru Lucinschi a declarat că "o parte din deputați va merge din proprie inițiativă, cu sprijinul legislativului, alții - în cadrul unei delegații oficiale".

O lovitură pentru studenții medicinești

Căminiștii de la UMF vor plăti din bursa de studiu consumul suplimentar de energie electrică

Biroul Senat al Universității de Medicină și Farmacie Iași a hotărît ca studenții medicinești care locuiesc în cămine să fie obligați la plata enegiei consumate în plus față de cotele stabilite. Amintim că H.G. nr. 286, din 21 iunie 1993, a stabilit ca barem maxim o cotă de 50 de Kw pe lună, pentru un student căminist.

Astfel, ultima hotărîre a Biroului Senat a stabilit oprirea unei sume din burse în cazul în care consumul energetic va fi depășit. **(Cristina LECA)**

Rectorul UMF, Carol Stanciu, este stupefiat de afirmația ministrului Ioan Hîrjoabă

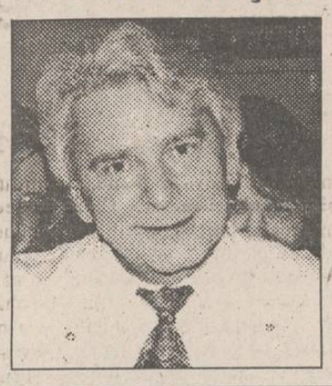

■ *domnia-sa așteaptă ca Ministerul Învățămîntului să precizeze dacă datele despre corupție sînt generale sau se referă concret la UMF Iași*

Într-unul din numerele anterioare, "Monitorul" a publicat o stupefiantă declarație a profesorului Ioan Hîrjoabă, ministru secretar de stat la Ministerul Învățămîntului, prin care acesta își exprimă regretul că fenomenul corupției din învățămîntul superior tinde să ia proporții diplomatice. Această declarație a ministrului Ioan Hîrjoabă a provocat nedumerirea cadrelor didactice ale Universității de Medicină și Farmacie, deoarece din afirmațiile ministrului nu reiese dacă este vorba, în general, de corupția din învățămîntul superior sau de o referire la U.M.F. Iași, după cum a declarat rectorul U.M.F., prof. dr. Carol Stanciu. De asemenea, rectorul Carol Stanciu a afirmat că Poliția trebuie să-și facă datoria și nu să mușamalizeze cazurile de corupție care apar. Cît despre declarația ministrului Hîrjoabă, rectorul U.M.F. dorește o discuție lămuritoare cu domnul ministru la care să fie invitată și presa. **(C. LECA)**

În fotografie, Carol Stanciu, rectorul UMF Iași

Nu știm să valorificăm ceea ce ne oferă natura

15 izvoare cu apă vindecătoare în județul Iași

Specialiști ai Regiei Apele Minerale Române (RAMIN) și profesori ai secției geochimice din cadrul Universității "Al. I. Cuza" - Iași, în urma studiilor efectuate cu privire la potențialul apelor minerale din județul Iași, au făcut descoperiri uluitoare.

Conform datelor furnizate de specialiștii RAMIN, județul Iași este considerat ca avînd cel mai mare bazin de ape oligominerale plate din țară. Datorită caracterului stabil al acestor ape în timp (nu prezintă reacții chimice), acestea sînt recomandate în tratamentul insuficienților renale și cardiace, stări de intoxicație ale organismului, tratamentul ulcerului. De asemenea, aceste ape pot fi folosite în fabricarea băuturilor răcoritoare. Cele 15 izvoare, existente pînă acum în județul Iași, au un debit de aproximativ 800 mc/zi, acest lucru însemnînd că fiecare locuitor al județului Iași ar putea consuma zilnic cîte un litru de apă oligominerală. Dragomir Sever, șeful filialei RAMIN - Moldova, ne-a declarat: "Județul Iași are într-adevăr un deosebit potențial de ape oligominerale. Valorificarea acestui potențial necesită o serie de investiții în captarea și protejarea acestor surse. Pînă acum, RAMIN a dat un aviz favorabil exploatării unui singur izvor (din Grădina Botanică Iași).." **(Sandu TACU)**

Primarul reacționează la semnalele presei

Primarul Constantin Simirad a declarat redactorilor noștri că va solicita renegocierea contractului de concesionare pentru spațiul al cărui coproprietar este Lenuța Milatinovici, consilier juridic al Primăriei. Reamintim că, în numărul de miercuri, 24 noiembrie, a cotidianului nostru, am prezentat un material mai amplu referitor la modul în care a obținut Lenuța Milatinovici spațiul de la parterul blocului CL 17, din strada Străpungerea Silvestru nr. 4 (celebrul bloc de la Autogară care s-a înclinat înainte de a fi dat în folosință). De la 21 mai 1992 și pînă în prezent chiria pentru spațiul respectiv, care are 48 mp, a fost de 60 lei/mp/an. Între timp, chiriile spațiilor de acest gen au fost renegociate la nivelul de 1250 lei/mp/lună. **(Costel STROESCU)**

O nouă imagine a disperării

Pensionarii spitalelor

■ **bolnavi și părăsiți de cei dragi, bătrînii își petrec ultimii ani în spitale, boala agravîndu-se cu fiecare clipă**

În ultima vreme, în spitalele din Iași s-au înregistrat numeroase cazuri în care oameni aparținînd vîrstei a treia, internați pentru diverse afecțiuni, continuă să fie asistați, după însănătoșire, de personalul medical, întrucît nu mai au pe nimeni care să aibă grijă de ei. Practic, ei nu mai au unde să se întoarcă și devin pensionarii spitalelor. În această situație se află și Aglaia C., de 84 ani, internată la Spitalul de boli infecțioase cu diagnosticul "neoplasm de cap de pancreas". Bătrîna a fost transferată de mai bine de o săptămînă de la Căminul de bătrîni din Copou. Cu lacrimi în ochi, femeia povestește cum a fost înșelată de proprii ei nepoți: aceștia i-au promis că, în cazul în care le va trece casa pe numele lor, o vor îngriji pînă la sfîrșitul vieții ei. Naivă, Aglaia C. le-a făcut apartamentul cadou. Imediat ce s-au văzut proprietari, tinerii au aruncat-o în stradă. Nefericita femeie și-a găsit un loc la căminul de bătrîni, de unde boala a trimis-o pe un pat de spital. De cînd se află internată, bătrîna nu a primit nici o vizită, nepoții care au păcălit-o uitînd-o cu desăvîrșire. Un al pacient al Spitalului de boli infecțioase este și Gheorghe U., de 54 ani, care suferă de ciroză hepatică combinată cu o enterocolită. Internat de o lună de zile, bolnavul ar fi putut fi de acum externat. Numai că Gheorghe U. nu mai are nici familie și nici casă. În urmă cu un an, într-un tragic accident rutier, i-au murit soția și copilul. La scurt timp după tragedie, a fost evacuat de proprietar, care și-a preluat casa naționalizată cu ani în urmă. Gheorghe C. recunoaște că dintotdeauna a fost un băutor. Însă, după moartea celor dragi, a început să bea din ce în ce mai mult.

Din păcate, cele două cazuri prezentate nu sînt singulare, numărul bătrînilor cu probleme sociale fiind tot mai mare. În țările cu adevărat civilizate, vîrstei a treia i se acordă nu numai respect, ci și atenția semenilor. Acolo există așa numita asistență socială (nursing), acordată bătrînilor, fie că sînt bolnavi, fără familie sau fără posibilități materiale. La noi nu există așa ceva, iar bătrînii sînt aruncați dintr-o instituție socială într-una medicală și invers. **(Mihaela CĂNĂNĂU)**

S.C. Publiservice S.R.L. Botoșani

vă oferă:

produse zaharoase ale renumitei firme KANDIA S.A. Timișoara. Sortimente de biscuiți, zaharoase și napolitane producție indigenă. Alcool 960. Țigări

Totul la prețuri foarte avantajoase

În cazul unor comenzi mari se asigură transportul gratuit.

Tel/fax: 098/517917

© NORD-EST Advertising 1993

Atelierul nr.4 (vizavi de Moara Păcurari) anunță deschiderea unui

complex alimentar

unic în Iași.

Acest complex vă va oferi zilnic, între orele 6 - 21, la prețuri avantajoase și de o calitate excepțională, produse de cofetărie și patiserie, pîine și specialități de panificație, preparate din carne, produse lactate, diverse sortimente de pizza, minuturi și produse cu specific oriental.
Se pot face comenzi anticipate pentru orice cantitate.
Același complex vă pune la dispoziție un bar modern deschis zilnic între orele 6 - 22.
Realizăm la cerere diverse produse tradiționale, pomene etc.

Puterea de a alege !

multiSATtv

Cu ocazia sărbătorilor de iarnă S.C. UNICO - multiSATtv face

MARI REDUCERI DE PREȚURI

la taxa de conectare la rețeaua noastră de televiziune prin cablu

Oferta noastră

12 programe europene:

- MTV;
- EUROSPORT;
- RTL;
- ITALIA1;
- RETE5;
- PRO7;
- SAT1;
- M6;
- CARTOON NETWORK;
- TVR1;
- TVR2.

25.000 lei tel. 112928

Taxa de instalare: NUMAI 25 mii lei !!!

Ofertă excepțională

PUTEȚI AVEA UN RENAULT 19, VIȘINIU, ULTIMUL TIP, CU NUMAI 5.000 LEI

Cumpărînd un abonament la revista "Capital", în valoare de 5.000 lei, participați la o tombolă organizată de Casa de editură "Capital". Marele premiu este un Renault 19, expus acum la Magazinul Moldova. Tragerea la sorți și înmînarea premiului se efectuează pe data de 15 decembrie. Abonamentele se fac zilnic la sediul Companiei de Publicitate NORD-EST, Str. Smîrdan nr. 5 și la Magazinul MOLDOVA, lîngă autoturismul expus.

ILIESCU - MIHAI I: confruntarea continuă

■ dacă Regelui i se spune "decrepit", purtătorul de cuvînt al președintelui nu are nimic împotrivă

Decizia C.D.R. de a nu participa la festivitățile oficiale organizate la Alba Iulia, cu prilejul Zilei Naționale a României, a declanșat puternice reacții la Cotroceni. La conferința de presă de ieri, purtătorul de cuvînt al președinției, Traian Chebeleu, a dat citire unui apel al președintelui Ion Iliescu, adresat tuturor forțelor politice, apel prin care se cere ca disensiunile politice de conjunctură să nu întineze sărbătoarea națională. Dorind să pară generos, președintele a afirmat, în apel, că nu este tîrziu pentru a se reveni la unitate politică. Domnul Iliescu a avertizat că "populația vede și judecă totul, mai ales pe aceia care nu se conformează acestui deziderat național", amenințare voalată la adresa atitudinii opoziției. Pentru a calma spiritele, președintele a mai afirmat că acest prilej este potivit pentru a depăși criza de încredere din societatea românească și că nu dorește o prezență formală a partidelor la Alba Iulia.

Dacă față de opoziție președinția dorește să pară binevoitoare, față de vizita Regelui Mihai poziția devine inflexibilă. Se reia același vechi motiv "momentul nu este oportun" și se pretextează că pașapoartele familiei regale nu corespund realității din România. După cum se știe, Adrian Năstase, președinte executiv al P.D.S.R., a declarat că este posibil ca partidul său să inițieze un proiect de lege prin care să i se interzică fostului suveran accesul în țară, pentru următorii 10-15 ani. Domnul Chebeleu a nuanțat această declarație. Acest proiect de lege va fi propus dacă se va continua folosirea persoanei fostului rege pentru a se declanșa tensiuni în țară.

În privința opiniei președintelui, domnul Chebeleu nu a adus nici o precizare, spunînd că nu poate anticipa dacă domnul Iliescu va promulga o astfel de lege, dacă ea va fi votată de Parlament. Însă nu există nici un impediment constituțional pentru a se putea adopta o astfel de lege, a spus domnul Chebeleu, deși specialiștii în domeniul constituțional afirmă că o asemenea lege ar contraveni Constituției României.

De asemeni, dl. Chebeleu a afirmat că i se pare de neînțeles protestul Convenției Democratice, față de afirmațiile calomnioase făcute la întîlnirea din 24 noiembrie, între președinte și liderii partidelor proguvernamentale. Afirmațiile că regele ar fi "decrepit" sau "stafie a trecutului" se pot compara, în opinia purtătorului de cuvînt, cu cele adresate președintelui. Iar dacă C.V. Tudor a cerut S.R.I. să cerceteze implicarea marii finanțe în susținerea fostului suveran, a

făcut-o pentru că nici liderul P.R.M. nu era sigur de acest lucru, susține dl. Chebeleu.

Oricum, a precizat purtătorul de cuvînt al președintelui, principalele motive ale neprimirii Regelui Mihai sînt inoportunitatea momentului vizitei și imposibilitatea asigurării protecției fostului suveran. **(Adrian GROM)**

Mircea Coșea consideră că este necesară o acțiune de șoc privind privatizarea

■ *în ultimii doi ani procesul de privatizare s-a desfășurat într-un ritm sub așteptări*

Joi, la Palatul Victoria, a avut loc o reuniune pe teme de privatizare, la care au participat miniștrii de stat Mircea Coșea și Dan Mircea Popescu, Dumitru Popescu, ministrul Industriilor, Ioan Oancea, ministrul Agriculturii, Matei Dan Agaton, ministrul Turismului. La reuniune au luat parte membrii Comisiilor pentru privatizare din Senat și din Camera Deputaților, reprezentanți ai organizațiilor patronale, delegați ai Alianței Confederațiilor Sindicale Democratice, ai Comisiilor Sindicale Democratice, ai Convenției Confederațiilor Sindicale Nealiniate, ai C.N.S.L.R.-Frăția și ai Confederației Sindicatelor Neafiliate "COSIN". În cadrul discuțiilor, ministrul de stat Mircea Coșea a subliniat faptul că, în ultima vreme, se manifestă o pierdere a motivației și a încrederii populației în reforma economică. "De aceea, este necesară punerea la punct a unor organisme care să realizeze conlucrarea Guvernului, a Parlamentului, a sindicatelor și a organizațiilor patronale în vederea unei acțiuni de șoc, vizînd relansarea acțiunii de privatizare în România", a adăugat Mircea Coșea. În continuare, Emil Dima, președintele F.P.S., a precizat cîteva date privind evoluția privatizării în perioada octombrie 1991 - octombrie 1993, proces care s-a desfășurat într-un ritm sub așteptări. În opinia sa, este stringent necesară o acțiune de șoc în vederea privatizării, pînă la sfîrșitul anului, a cel puțin 94 de societăți. Reprezentanții organizațiilor sindicale au cerut o mai amplă informare și consultare a partenerilor sociali asupra variantelor de privatizare și a costurilor sociale implicate. În final, Mircea Coșea a propus ca această consultare să fie permanentă, efectivă între Executiv, Legislativ, patronat și sindicate. S-a convenit ca această colaborare să înceapă de săptămîna viitoare, prin analizarea situației existente în domeniul restructurării economice.

Vest-europenii vor bea de două ori mai mult vin românesc

Ieri, la Bruxelles, dl. Mihai Berinde, secretar de stat, șeful Departamentului pentru Comerț Exterior, a semnat două acorduri privind comerțul cu vinuri, unul referitor la recunoașterea reciprocă a denumirii vinurilor de origine controlată, iar celălalt asupra concesiilor tarifare pe care România și C.E.E. și le acordă în mod reciproc în comerțul cu vinuri. Ambele acorduri au incidență directă asupra amplificării relațiilor economice dintre cele două părți, dar în special cel de-al doilea acord va da posibilitatea creșterii exporturilor de vinuri românești pe piețele comunitare. În baza acestui din urmă acord, România a obținut o reducere graduală a taxelor vamale și creșterea contingentelor de export cu 10 % în fiecare an. Noile facilități create prin aceste acorduri asigură cel puțin dublarea exporturilor românești de vinuri pe piețele comunitare în următorii trei ani în raport cu performanțele din ultimii ani.

De la 29 noiembrie, leul moldovenesc va începe să circule în mod oficial

■ *fiecare persoană va putea schimba în numerar 70.000 de cupoane (ruble)*

Comitetul pentru reformă monetară al Republicii Moldova a hotărît introducerea în circulație a valutei naționale - leul, începînd cu data de 29 noiembrie 1993, ora 4.00. Un leu echivalează cu 100 de bani. Semnele bănești puse în circulație de către Banca de Stat a Uniunii Sovietice și de Banca Centrală a Federației Ruse, în anii 1961-1992, cu valoare nominală de 1, 3, 5, 10, 25, 50 și 100 de ruble, cupoanele emise de Banca Națională a Moldovei cu valoare de 50, 200, 100, 5000 și 5 lei, echivalentul a 5000 de cupoane, precum și moneda metalică emisă de Banca de Stat a Uniunii Sovietice în aceeași perioadă vor fi schimbate în lei. Schimbul tuturor mijloacelor bănești în numerar și al celor din conturi, aflate în circulație pe teritoriul Republicii Moldova, inclusiv depunerile populației, se va efectua pînă la 2 decembrie 1993, ora 18.00, la cursul de schimb de 1 leu pentru 1000 cupoane (ruble). Obligațiile creditare bănești și alte revendicări cu atribuții juridice în Republica Moldova, conform situației din 29 noiembrie 1993, vor fi recalculate în lei pînă la 2 decembrie 1993, inclusiv. Achitarea obligațiilor curente și satisfacerea altor revendicări se vor efectua începînd cu data de 16 decembrie 1993. Cetățenii rezidenți în Republica Moldova în perioada 29 noiembrie - 2 decembrie 1993 (inclusiv), pot efectua schimbul numerarului în lei o singură dată, la cursul de schimb precizat mai sus. Numerarul în valoare de pînă la 70.000 de cupoane (ruble), ce revine unei persoane fizice, se va schimba în lei la centrele de schimb stabilite, iar sumele ce depășesc cifra menționată vor fi depuse în conturile speciale ale instituțiilor bancare ale Republicii Moldova și vor putea fi primite de către deponenți la dorința acestora, începînd cu data de 6 decembrie 1993.

MONITORUL EXTERN

■ Romancierul britanic Anthony Burgess s-a stins din viață

Într-un spital londonez a murit de cancer, la 76 de ani, scriitorul britanic Anthony Burgess, autorul celebrului roman de ficțiune "Portocala mecanică" ecranizat de Stanley Kubrick. El a scris peste 50 de romane, a colaborat la diverse publicații și a creat scenarii pentru cinematografie și televiziune.

■ Marea Britanie dă publicității documente secrete referitoare la al doilea război mondial

Guvernul britanic a permis consultarea a peste 1.000 de dosare secrete despre al doilea război mondial, printre care se află benzi ce conțin comunicații interceptate ale inamicului și mesaje referitoare la intrarea Japoniei în război, precum și estimări ale numărului persoanelor care au murit în lagărele de concentrare germane. Pe numeroase documente se pot citi mesaje scrise de mîna de catre premierul britanic din acea perioadă.

Din dosarele secrete din timpul celui de-al doilea război mondial, care au fost date publicității de guvernul britanic, reiese că Hitler credea că în 1941 Marea Britanie era atît de divizată încît ar fi putut fi înfrîntă fără a fi necesară o invazie germană. Documentele care datează din anii 1941 și 1942 au fost dezvăluite de guvern în cadrul campaniei duse împotriva extinderii inutil de cuprinzătoare a caracterului secret și ele stau mărturie și asupra faptului că Churchill avea cunoștință de intențiile Japoniei de a ataca Pearl Harbour.

■ Bulgaria face excepție de la embargoul impus Iugoslaviei

Bulgaria poate efectua transporturi de tranzit traversînd teritoriul R.F. Iugoslavia, al Serbiei și al Muntenegrului, ca urmare a unei autorizații speciale a Comitetului de Sancțiuni al Consiliului de Securitate al O.N.U., a anunțat Todor Ciurov, ministrul adjunct de externe al Bulgariei, citat de B.T.A. și A.F.P.

■ Armata Republicană Irlandeză nu renunță la terorism

Armata Republicană Irlandeză (I.R.A.) a refuzat să răspundă apelurilor de a pune capăt activității teroriste pe care o duce de 25 de ani împotriva Marii Britanii, pentru a ușura eforturile anglo-irlandeze de a găsi o soluție pașnică la conflictul interreligios și interetnic din Ulster - transmite agenția REUTER.

Un purtător de cuvînt al I.R.A., citat de agenție, a declarat - în publicația Republican News, scoasă de partidul Sinn Fein - că "o capitulare a I.R.A." este exclusă.

■ Creatorul armei Kalașnikov se destăinuie

"Secretul armei mele constă în faptul că ea a fost creată de un soldat pentru soldați "- a declarat Mihail Kalașnikov (74 de ani), inventatorul faimoasei arme automate AK-47, prezent ca invitat de onoare la Expoziția de echipamente de apărare și aviație de la Budapesta.

"Prima armă a fost fabricată în 1947 și, 12 ani mai tîrziu, am fost informat că au fost produse în întreaga lume 55 milioane de automate Kalașnikov, inclusiv modele de vînătoare", a afirmat inventatorul rus, citat de ASSOCIATED PRESS.

"Este inevitabilă constituirea unui stat bosniac predominant musulman"

■ **susține lordul David Owen, unul dintre cei doi mediatori internaționali care încearcă de cîțiva ani să rezolve conflictul din Bosnia pe cale pașnică**

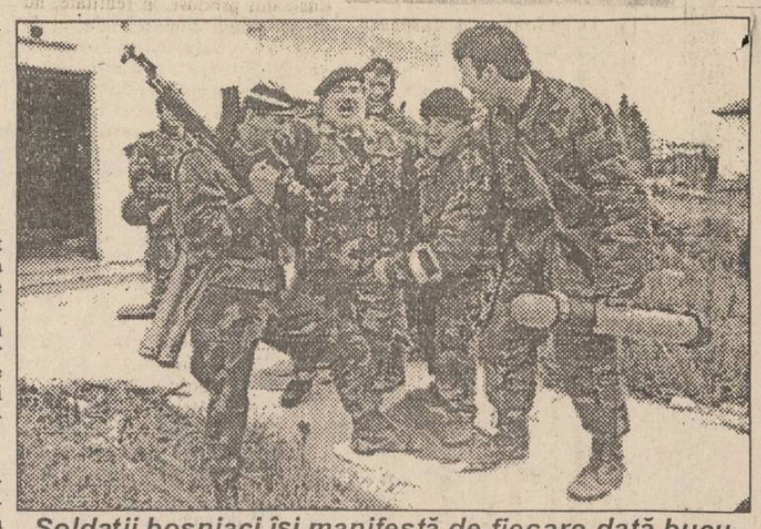

Soldații bosniaci își manifestă de fiecare dată bucuria la vestea începerii unei ofensive

Patriarhul Bisericii Ortodoxe Sîrbe, Pavle, a declarat într-un interviu acordat săptămînalului "Globus" - care apare la Zagreb - că recunoașterea unilaterală, de către Comunitatea Europeană, a republicii musulmane a președintelui Alija Izetbegovici a dus la declanșarea războiului în Bosnia-Herțegovina. Înaintea acestei recunoașteri, reprezentanții celor trei comunități bosniace ajunseseră la un acord, referitor la administrarea Bosniei-Herțegovina sub forma a trei cantoane - a afirmat Patriarhul sîrb, subliniind că prin acest acord s-ar fi putut evita vărsarea de sînge. "Sîrbii bosniaci au trăit timp de secole sub ocupație musulmană, avînd poziția socială de robi" - a menționat Patriarhul Bisericii Ortodoxe Sîrbe, reamintind că același lucru li se pregătește și acum sîrbilor din teritoriile cu majoritate musulmană.

Națiunile Unite au trimis mai multe convoaie cu alimente spre orașele din centrul Bosniei-Herțegovina, ca urmare a reluării transporturilor umanitare spre regiune, după o pauză de o lună. Oficialitățile O.N.U. au anunțat că un convoi a pornit din sudul Croației spre Zenica, iar un al doilea convoi, de 13 camioane, se îndreaptă spre Tuzla, în estul regiunii. Ambele orașe fac parte dintre cele care au primit ajutoare umanitare prin intermediul convoaielor din ziua de miercuri. Însă un convoi care încearcă să ajungă în regiunea Jepa mai este încă reținut de forțele sîrbilor bosniaci. Un purtător de cuvînt al Înaltului Comisariat O.N.U. pentru Refugiați a declarat că operațiunea de trimitere a ajutoarelor umanitare va trebui repetată în fiecare zi, în timpul viitoarelor cinci luni, în cazul în care se dorește înlăturarea pericolului de înfometare pentru 2,5 milioane de persoane din regiune.

Negociatorul din partea Uniunii Europene pentru fosta Iugoslavie, lordul Owen, afirmă că el crede că este inevitabilă formarea unui stat bosniac predominant musulman și că Europa nu are nici un motiv să se teamă de acest lucru. În cadrul Conferinței anuale "Churchill", care are loc la Londra, lordul Owen a mai susținut că intervenția O.N.U. în Bosnia-Herțegovina nu ajută decît la prelungirea războiului și că aceasta nu va putea continua la nesfîrșit. El a făcut aceste remarci în vreme ce miniștrii de externe din Uniunea Europeană fac aranjamentele necesare pentru a se întîlni luni, la Geneva, cu liderii celor trei facțiuni din Bosnia, pentru a încerca din nou să negocieze o soluționare pașnică. Corespondentul BBC relatează că, în discursul său, lordul Owen a afirmat că planul pe care l-a întocmit cu fostul mediator din partea O.N.U., Cyrus Vance, a reprezentat unica speranță de menținere a uniunii Bosniei-Herțegovina, dar că acesta a fost ucis de Statele Unite, ceea ce a dus la inevitabilitatea apariției unui stat bosniac predominant musulman. De fapt, lordul Owen nu face decît să recunoască faptul că propunerea de înființare a unei confederații formate din trei state - sîrbesc, croat, musulman - ar reprezenta o etapă doar temporară. El a mai adaugat că cele trei părți vor trebui să decidă, în următoarele trei săptămîni, dacă vor semna pentru constituirea uniunii celor trei republici, lăsînd deschisă problema unei ulterioare destrămări, sau vor face acum această din urma alegere. Lordul Owen a arătat că Uniunea Europeană nu are nici un motiv să se teamă de apariția unuinou stat musulman în Europa - aceasta fiind, de-a lungul secolelor, îmbogățită de contactele cu Islamul. El consideră că șansele de convenire a unui acord se vor evapora după luna februarie, ca urmare a faptului că forțele guvernamentale bosniace predominant musulmane sînt încrezătoare în capacitatea lor de a lansa o ofensivă în primăvara viitoare.

CORESPONDENȚĂ DIN VARȘOVIA

În Polonia nu mai există sprijin pentru comunism

Un grup de nouă ziariști români se află, pentru o săptămînă, în Polonia. Scopul declarat al acestei vizite, organizată de Fundația Ștefan Bathori, este familiarizarea cu scena politică poloneză, fiind programate întîlniri cu reprezentanți ai principalelor grupări și partide politice.

Despre noul prim-ministru, Waldemar Pawlak, șeful Partidului Țărănesc, Hanna Suchocka a apreciat că, din programul prezentat, nu se înțelege care va fi atitudinea noului guvern, dar că există propuneri considerate "neliniștitoare" privind încercarea de a impune noi impozite (propuneri făcute publice în ședința Seimului de miercuri, 24 noiembrie), preconizîndu-se o creștere a programului de impozitare cu 5 pînă la 10 procente, "ceea ce ar putea descuraja investițiile străine în Polonia". Întrebată dacă se poate vorbi despre o restaurație comunistă în Polonia, Hanna Suchocka a răspuns : "Consider că poate fi vorba despre un astfel de sentiment. Există două partide de guvernămînt, cu rădăcini în Partidul Comunist, dar acestea funcționează acum în alt cadru. Nu mai există sprijin pentru comunism din partea Uniunii Sovietice, nici din partea oamenilor, deși rezultatul alegerilor pare contrar acestei opinii".

Despre stadiul reformei în Polonia, comparativ cu România, Hanna Suchocka a apreciat: "Îmi este mai bine cunoscută partea politico-juridică a reformei economice în România. Am participat activ la discutarea proiectului Constituției dvs. În Polonia, Constituția nu este definitivată. La dvs., cu toate observațiile și rezervele, Constituția a fost foarte repede adoptată, prea repede. La noi merge invers - creăm întîi baza - legile, apoi venim cu căciula - Constituția".

În legătură cu programul său zilnic, Hanna Suchocka a răspuns ziariștilor români: "Nu există timp liber, dar nu consider că e un lucru normal, fiindcă nu poți sta o viață întreagă numai la birou. Foarte rar (dar destul de des pentru un prim-ministru), evadam la cîte un spectacol. După ce am încetat să fiu premier, n-am cîștigat nimic la capitolul timp liber. Nu mai am

Fostul premier polonez, Hanna Suchocka

serviciul de corespondență de care dispuneam înainte, așa că acum trebuie să răspund singură la numeroasele scrisori pe care le primesc". Ce-și reproșează H.S.? "Deja lucrurile negative care se spun despre guvernul meu sînt exagerate, așa încît nu are rost să mai adaug și eu. Cînd va veni vremea ca ceilalți să mă laude, atunci voi spune eu ceva critic despre activitatea guvernului meu". **(Cristina Popescu)**

Accident aviatic deasupra capitalei Noii Zeelande

■ un elicopter și un avion au intrat în coliziune

Un elicopter și un avion monomotor, ambele aparținînd poliției orașului Auckland, s-au ciocnit în zbor, vineri dimineață, deasupra unuia dintre cele mai aglomerate sectoare ale capitalei neo-zeelandeze Auckland, provocînd moartea tuturor celor patru membri ai echipajelor lor, informează A.F.P. Surse citate ale poliției au declarat că se tem că bilanțul acestui accident tragic și neobișnuit ar putea fi și mai mare, dat fiind că rămășițele în flăcări ale celor două aparate s-au prăbușit peste cartiere dens populate. Ambele aparate efectuau o misiune de supraveghere a traficului rutier în momentul accidentului. Potrivit unui martor ocular, avionul, de tip CESSNA, a atins la un moment dat rotorul elicopterului, după care ambele aparate au luat brusc foc, dezintegrîndu-se în cădere.

CAFEAUA DE DIMINEAȚĂ

Adevărata Unire - termen cu multe înțelesuri!

Aurel LEON

Un telefon primit de la un redactor al postului T.V. Iași mi-aduce în ureche ceva din febra pe care o trăiește țara în preajma zilei de 1 Decembrie. Sărbătorim în curînd 75 de ani de la Marea Unire și partidele politice, cîte sînt, își revendică locurile pe care le vor evoca la serbare: unde va sta președintele, unde premierul, guvernul, parlamentul și ceilalți mulți și importanți. În această mulțime, adunată într-un orășel ca Alba-Iulia, Regele nu va avea loc. De-abia va putea găsi un microfon liber dl. Iliescu. La urma urmei, fără microfon, i s-ar fi putut găsi un loc în protocol, dar, vezi, pașaportul său nu e în regulă. Mihai nu are buletin în regulă. Scrie pe el ceva ce nu-i pe placul nostru, așa că nu va putea veni. Păcat. Prin el, țara îl vede pe Ferdinand, bunicul său, primind la Alba-Iulia, în catedrală, coroana făcută din oțelul tunurilor victorioase. Nu-i nimic. Președintele a promis că-l va invita la masa Crăciunului, masă bogată de cîșlegi, nu acum cînd sîntem în post. Și, dacă a promis, se ține de cuvînt, așa cum se întîmplă cu toate.

Ziarista de T.V. dorește amănunte despre "statuia unirii" care a existat la Iași, în fața monumentului lui Eminescu de la Fundație, pînă la intrarea în Iași a glorioasei Armate roșii. Atunci a fost desfigurată și apoi dusă la debara, dar nu de sovietici, ci de binevoitori localnici. Colosul de piatră fusese cioplit de talentul prințesei Olga Sturza, care o făcuse cadou Iașului. Dar nu despre opera doamnei din Copou vreau să vorbesc azi, ci despre sensurile termenului UNIRE.

Sensul de atunci se află în coroana de oțel de pe capul regelui Ferdinand, cumulînd în ea vitejia, sacrificiul și visul nostru suprem de a ne ști toți la un loc, frați adunați la sînul mamei. Către acest țel sfînt tinde statuia Olgăi Sturza - o maică duioasă care-și strînge la sîn copiii reîntorși acasă. Sensul de azi e o paradă cu substrat politic, adică vînarea de capital electoral dintr-un eveniment cu rezonanță istorică. Probabil așa e moral acum. Mă mulțumesc să le spun cititorilor mei un sens al termenului aflat de la pictorul Șt. Dimitrescu, de la a cărui plecare s-au împlinit anul acesta 60 de ani. Am să încep narațiunea prin a reproduce convocarea scrisă în 1970:

"«Curatul și delicatul Șt. Dimitrescu și-a început încă din copilărie o neagră suferință, pe care numai artiștii săraci o cunosc. Arzînd și cheltuindu-se necontenit, băiatul cel necăjit din Tutova a ajuns în sfîrșit în fruntea școlii de belle-arte ieșene. Se părea că soarta îi îngăduise să zîmbească într-un liman de liniște și să-și ocrotească familia și talentul. Dar, în această primăvară, dureri vechi au răspuns în ființa lui șubredă. Ceea ce pare un accident e sfîrșitul celor începute de mult, încheierea unei lungi ucenicii. Astfel, de multe ori, primăverile ne întristează și ne răpesc ceea ce ni-i drag».

Sînt cîteva suspine din bocetul resemnat al lui Mihail Sadoveanu la mormîntul care se deschidea în mai 1933 pentru Ștefan Dimitrescu.

Și dintr-o dată nu l-am mai întîlnit pe meșterul mărunt și oacheș, cu ochii codați într-un bronz uscat de stejar vechi, totdeauna amabil, dar totdeauna grăbit.

Se pare că o aschie intrată în palmă, pe cînd tăia o ramă, a generat infecția fatală. Ceva mai stupid nici că se putea imagina: sfîrșitul să i se furișeze perfid chiar prin mîna care năștea minuni grafice, acea mînă atît de sigură pe ea, mîna care i-a asigurat nemurirea în pictura românească! Am urmărit-o lucrînd febril și m-a fascinat mîna uscată, numai os și tendoane, a acestui mare desenator, o mînă de muzician parcă întreținută să fie așa, o mînă de vioară veche, veșnic contorsionată, veșnic în căutare și mai ales elocventă.

Șt. Dimitrescu părea, în general, un om închis, scump la zîmbet și la vorbă. În privirea ochilor încercănați avea ceva feminin și profund trist, ceva care-i înnobila obrazul aspru, osos. Gravitatea firii lui se transmitea întru totul liniei pe care creionul moale o dura precis și fără ezitări. Planurile se delimitau ca despicate de barda unui meșter stăpîn pe oțel, în timp ce mîna lui de onix oficia.

Șt. Dimitrescu era oacheș bine, dar impresia pe care o lăsa era exact cea surprinsă în treacăt de pana lui Sadoveanu cînd zice «curatul și delicatul».

Curat la suflet și delicat față de toți, omul acesta nu cred că a putut vreodată jigni sau brusca. După aceste atribute, cred că ar trebui să-l adăugăm pe sobru. Sobru în comportare și în vorbă, în vestimentație și, mai ales, în artă. Chiar tenul său mat, chiar privirea ochilor migdalați sugerau acest adjectiv.

O oarecare apropiere de el mi-a fost înlesnită de polemica iscată de Octav Băncilă, supărat pe conducerea Academiei de Arte Frumoase, la care era rector Dimitrescu. Pe atunci, cînd ți se părea ceva, cumva, puneai mîna pe condei și ieșeai în arenă. Octav Băncilă o făcuse cu impetuozitatea ce-l caracteriza. Șt. Dimitrescu a venit cu un răspuns sobru, dar cu atît mai tăios.

Mai mult nu s-a amestecat, retrăgîndu-se în lumea culorilor sale și în prietenii. Șt. Dimitrescu își gospodărea arta cu o sîrguință și un ochi al frumosului simplu care-ți dădea impresia de durabil, de etern. Lucra puțin, dar ce lucra era frămîntat, gîndit, cîntărit ca pe inscripția de pe zidurile Babilonului. La el nu părea a fi nimic întîmplător, nimic spontan. Ca artist, în fața șevaletului, ardea însă cu o intensitate lăuntrică care nu se transmitea decît în febra mîinilor. În rest, nici o ezitare. Avea, în alt sens, firește, ceva din firea de gospodar a lui Sadoveanu, un gospodar căruia îi place să le știe pe toate bine și la locul lor. Poate că, de aceea, conu Mihai i-a pozat cu plăcere, ceea ce nu prea îi era în obicei.

Grafică inedită de Ștefan Dumitrescu

În arhiva fostei Școli de arte frumoase am găsit cîteva cereri ale studentului Dimitrescu Ștefan, unele semnate de maică-sa, văduvă săracă din Huși. Toate sînt scrise însă de mîna lui. O caligrafie ordonată, perfectă, egală. Un cuprins demn, pr+ecis, chiar atunci cînd exprimă sărăcie și necazuri. Citind dincolo de literele rotunjite măiestrit, se pare că Sadoveanu a avut dreptate: «ceea ce pare un accident e încheierea unei lungi mucenicii».

Trăsnetul nu detună ozere și nici nu cade în urzici, el lovește în cutezanțele maiestoase ale pădurii. Și nu la întîmplare. Mîna lui Șt. Dimitrescu stîrnea invidia naturii pentru ceea ce plăsmuia.

Așa se face că penelul său a căzut la mijloc de cale și violoncelul său a tăcut pentru totdeauna..."

Așa am scris atunci. Astăzi, după ce am avut ocazia să stau de vorbă cu fiica pictorului și mai ales cu regretatul pictor Călin Alupi, fost student al lui Șt. Dimitrescu, adaug:

Șt. Dimitrescu, fiind solicitat să realizeze un desen pentru o revistă a satelor, a desenat un cosaș tînăr care bate coasa bătrînului. Aceasta poate fi o interpretare a cuvîntului "unire": generația tînără o continuă pe cea bătrînă, executînd ceea ce nu poate face cea vîrstnică. Public aici desenul, deoarece el nu mai există, e pierdut. A apărut atunci în revistă, cu tiraj redus, și pictorul nu mai știa nimic de el. Nici el și nici N.N.Tonitza, care i-l solicitase.

Predîndu-mi-l, Șt. Dimitrescu mi-a povestit despre o altă posibilă interpretare a termenului. Mama sa, femeie săracă din Huși, a rămas văduvă de tînără. Șt. Dimitrescu o diviniza pentru caracterul ei. Între altele, un singur amănunt: mama l-a crescut, dîndu-i să sugă la un singur sîn. La celălalt sugea un nepot, fiu al surorii sale, moartă la naștere. Cei doi erau verișori prin naștere și totodată frați prin laptele supt.

O interpretare pe care pictorul Șt. Dimitrescu n-a știut cum s-o ilustreze, decît realizînd cu dragoste portretul mamei. ■

POLIGON

Viforul Dubeț

Dorin SPINEANU

Ninge melancolic, cam ca în visul unui alcoolic care visează că se lasă de băut. La această oră, cînd ninge melancolic, dl. Dubeț visează că își dă demisia. Dacă nu știți, dl. Dubeț e un personaj straniu, care bîntuie iarna prin caloriferele cetățenilor, consolîndu-i. Vara, dl. Dubeț are mai puține probleme - călătorește prin țevile cu apă caldă și rece, susură după program (două ore dimineața, trei ore după-amiaza), iar pe înserat bea o halbă de bere la "Consart" și își șterge satisfăcut buzele.

Vara, dl. Dubeț nu se gîndește la demisie. Vara, pur și simplu, e adorata d-lui Dubeț. Oh, dacă ar fi în puterea dumnealui! Ce, lui nu i-ar place să-l felicite lumea pe stradă cînd are curajul să se arate mulțimii mereu nemulțumite? Ce, n-ar da dumnealui din bruma de salariu, un coniac debitorilor și o nesfîrșită compasiune creditorilor? Dar, uite, și lumea-i rea, asta nu vor oamenii să priceapă! Regia are probleme! O groază de salariați, cîrduri-cîrduri, așteaptă flămînzi să-și ridice salariile. Au și ei copii acasă, în casă-i frig și vreme rea și George (nu regele Angliei) nu mai vine...

Vine, în schimb, cu veșnicu-i surîs neconsolat în colțul gurii, dl. Dubeț și-ți stinge lumina de pe scară (nu s-a plătit întreținerea, oameni buni..., eu ce să vă fac?), oprește liftul - mișcarea pe scări e sănătoasă iar jogging-ul pe întuneric întărește inima și, cu același veșnic surîs tragic, dl. Dubeț anunță: "Îmi pare rău, nespus de rău, vă rog să mă credeți, n-o fac cu inima ușoară, dar pînă la urmă o să fiu nevoit să intru în apartamentele voastre, să vă sigilez caloriferele, paturile, izmenele, conductele, pernele și, la urmă de tot, pereții. Îi iau, pur și simplu, îi iau. Ce să faceți voi cu pereții dacă tot n-aveți bani să plătiți întreținerea?

- Văcăroiu? Ce Văcăroiu? Care Văcăroiu? De unde și pînă unde Văcăroiu? Aici e vorba de bani, nu de Văcăroiu! Și dacă vreți să știți, Văcăroi sînteți voi că nu plătiți!"

Și spunînd acestea, dl. Dubeț, om bun de felul său, dă din mînă a lehamite și mai lasă de la el:

- Bine, mă, pereții vi-i las pînă săptămîna viitoare, dar; dacă-i ger și vreme rea, nu răspund.

Cum spuneam, ninge melancolic ca în visul unui alcoolic care tocmai visează că se lasă de băut. Oricum, să mai visăm cinci minute și apoi s-o ștergem acasă... ■

CREDINȚĂ ȘI PĂCAT

La noi minunile nu durează mai mult de trei zile

■ exemplul lui Mahatma Gandhi

Radu PĂRPĂUȚĂ

Cine nu-și amintește de clipele de "rai pămîntesc" pe care le-am trăit cu toții în Decembrie '89 ("cu toții" e un fel de a spune, pentru unii - puțini - au fost clipe de coșmar)? Dar, cum bine s-a zis, la români "minunea" nu durează mai mult de trei zile. Coeziunea națională de atunci s-a stins repede. Pentru asta s-a dat vina pe faptul că la "putere" au venit "tot ei", că "ei" au furat Revoluția. Faptul este - după părerea mea - cît se poate de adevărat. Însă acest lucru n-ar fi trebuit să fie esențial pentru ca să ne "dezumflăm" atît de repede. Se vede treaba că au fost și alte cauze care l-au făcut pe Emil Cioran să-și condamne din nou propriul popor, după o clipă de entuziasm ce-l cuprinsese și pe el, Marele Sceptic.

Există în istoria universală cazuri în care "raiul pămîntesc" (căci despre asta încercăm să vorbim) a durat. Dintre multele exemple ce s-ar putea da mă opresc la pilda Indiei și a lui Mahatma Gandhi. S-a demonstrat atunci, în lupta dintre Congresul Național Indian și englezi, că "raiul pe pămînt" este posibil, iar politica și morala sînt coincidente (și pot fi coincidente).

S-a văzut atunci (între 1919 - 1947, cît timp Mahatma "suflet mare" a fost lider al C.N.I.) un lucru minunat: un om fără nici o putere de stat, neavînd nici un soldat în subordinea sa, nici măcar o slugă, lipsit de un acoperămînt deasupra capului, hălăduind pe întinsul Indiei încins doar cu sfoară, acest om a devenit o conștiință, conducătorul politic și spiritual a trei sute de milioane de oameni. Doar un cuvînt molcom de-al său era suficient ca aceste milioane de oameni să se unească în lupta pașnică pentru eliberarea țării, iar vărsarea de sînge a dușmanului atrăgea după sine postul și doliul tuturor indienilor. Nu e greu de imaginat cît de tragic s-ar fi întortocheat calea poporului indian dacă, în locul acestui erou-ascet, la momentul istoric hotărîtor, ar fi ajuns conducător un om în genul lui Stalin, să zicem, sau chiar altul mai zîmbitor. Ce s-ar fi întîmplat dacă ar fi fost "cîrmaci" un maestru al demagogiei și intrigii politice, mascîndu-și esența de dictator sub tirade despre binele poporului? Cît de dibaci ar fi scormonit instinctele josnice ale poporului (ale minerilor, de pildă), invidia și ura împotriva intelectualilor! Ce potop de foc și sînge ar fi căzut peste India, înecînd insulițele de conștiință morală superioară, care s-au constituit în mii de ani! Într-o țară căreia i s-au produs suferințe groaznice, se poate instala rapid o dictatură, căci morala e în suferință. Gandhi însă a îndreptat entuziasmul eliberator și creator al națiunii pe altă cale: aceea a "rezistenței pasive", înalt morală.

Firește, fiecare popor are moștenirea sa. Însă aproape fiecare popor a simțit pe propria-i piele dictatura și tiranii, mascate sub diverse ideologii. Astfel, fiecare trebuie să se convingă în ce abis catastrofal este atrasă o țară de puterea oarbă, neiluminată de viața întru adevăr, necorespunzînd nici măcar cerințelor unui nivel moral mediu.

De ce am spus toate acestea? Fiindcă ideea divină, credința este unul dintre puținele lucruri care poate structura acel "suflet mare" de care avem atîta nevoie. Atunci "minunea" nu va mai ține doar trei zile. ■

CETATEA SCUFUNDATĂ

Dl. Danilov are coșmaruri

Liviu ANTONESEI

Urmăresc cu oarecare îngrijorare publicistica d-lui Danilov din ultima vreme. Starea interioară a publicistului-poet mi se pare din ce în ce mai tulburată. Obsesiile cele mai intime ale domniei-sale devin tot mai mult obiect de mărturie publică - să fi rămas domnia-sa atît de singur, cum mărturisește? Să fi acumulat tensiuni atît de multe, încît e imposibil să se mai elibereze în decentă singurătate? Îmi amintesc că, nu de mult, domnia-sa s-a chinuit pe vreo două pagini să afle dacă nu e pricina unui articol publicat de mine în **Monitorul**. La început mi-am spus că nu e grav, că e în firea poeților să se situeze în centrul lumii, să creadă prin urmare că numai despre ei poate fi vorba în orice întîmplare, în orice discurs. Apoi, am încercat să-l liniștesc, asigurîndu-l că nu despre domnia-sa e vorba, că nici n-ar fi putut fi vorba. Între timp, observ că lucrurile au început să evolueze îngrijorător: dl. Danilov e interesat de tot ce se vorbește în public, de tot ce i se spune direct sau la telefon, de tot ce se șoptește sau se bîrfește despre domnia-sa. Această slăbiciune pare să fi fost sesizată de cei "interesați" - fie ei "prieteni", dornici de amuzament pe seama altora, fie inamici, gata să facă rău cu intenție -, astfel încît șușotelile, zvonurile, bîrfele se acumulează vîrtos la "urechea de cîrpă". Cînd devin publice, prieteni și dușmani se adună laolaltă ca să se distreze și să producă noi zvonuri, șușoteli și bîrfe. Și, astfel, dl. Danilov e întreținut în neobosită stare de funcționare. Mai are doar răgazul să-și inventarieze prietenii și dușmanii produși, în realitate, nu de articolele domniei-sale, ci de prietenii și dușmanii ce-i susură la ureche. E treaba domniei-sale să se lase vorbit de un discurs care nu totdeauna îi și aparține. În fond, e soarta tuturor **poeta vates**, indiferent de calibrul lor, indiferent de "informația" cu care sînt alimentați.

Mult mai grav mi se pare însă faptul că dl. Danilov a ajuns la coșmaruri. Asta înseamnă că articolele din **Monitorul** nu mai sînt o supapă suficientă de eliberare a tensiunilor interioare. Cu inocență, în ziarul de joi mărturisește că m-a visat de trei ori într-o singură noapte. Recunosc că nu trebuie să fi fost prea plăcut! Și eu prefer să visez persoane iubite sau, măcar, fete frumoase! Însă, îl asigur că n-am nici o vină. Nu prin voință proprie am pătruns, în formă spectrală, în visele domniei-sale. De altfel, o teorie veche și încă valabilă spune că visele sînt produsul propriului subconștient, al propriilor dorințe, otrăvuri, nemulțumiri și obsesii. Observasem că sînt un fel de obsesie pentru dl. Danilov, dar nici o clipă n-am crezut că situația e chiar atît de gravă. Nu pot decît să-mi exprim regretul și să-l asigur că există mijloace terapeutice care pot vindeca de coșmaruri, mult mai sigure și mai eficiente decît autoanaliza pe care-o practică domnia-sa, povestindu-și coșmarurile în paginile ziarelor. Mă poate ucide "în efigie", de pildă. Sau se poate adresa unor specialiști.

Cît dinspre partea împăcării, însă, domnule Danilov, să ne ierți. Despre ce împăcare poate fi vorba? Ne-am certat noi, cu adevărat, vreodată? Dacă-mi amintesc bine, nu. Avem noi preocupări sau subiecte comune? Iarăși, nu. Iar articolele dumneavoastră din ziar, împăcați sau neîmpăcați, oricum le citesc. Chiar dacă nu mă amuză tot timpul - lucru pe care, cu imprudență, vi l-am mărturisit. Sînt psiholog de meserie și urmăresc cu interes profesional felul în care se derulează autoanaliza domneavoastră. E un document cel puțin interesant. Ar putea fi chiar pasionant dacă ați elimina cenzura de autoprotecție, dacă ați merge și la sursele interioare profunde ale conflictelor dumneavoastră. Pentru că, întotdeauna, cenzura de autoprotecție nu face altceva decît să întîrzie efectele terapeutice. Iar literar vorbind, ați trece de la nivelul comod al bîrfei la cel cu adevărat pasionant al dramei personale. Dacă există o dramă, bineînțeles. Dacă nu, e pur exhibiționism - mai mult sau mai puțin "poetic", mai mult sau mai puțin "rusesc". ■

P.S. Întrucît nu înțeleg să ocup spațiul ziarului cu subiecte care nu sînt de interes public, declar că e ultima dată cînd mă mai ocup de acest subiect, indiferent de acțiunile sau reacțiunile d-lui Danilov, indiferent de cursul pe care îl va lua autoanaliza publică a domniei-sale. Aș vorbi de pudoare și discreție, dar mă tem că aș bate la uși închise. Din Dostoievski am aflat că există firi pentru care impudoarea și indiscreția sînt condițiile rusești ale supraviețuirii. E treaba d-lui Danilov dacă se comportă ca un personaj literar. În fond, literatura ne poate mîntui viața, însă tot ea ne-o poate face un infern, ne-o poate popula cu coșmaruri.

MONITORUL JURIDIC

Ultimele noutăți legislative de interes general

■ Alocația de stat pentru copii

În Monitorul Oficial nr.264, partea I, din 12 noiembrie 1993, a fost publicată Hotărîrea Guvernului nr.591 - privind măsurile pentru aplicarea dispozițiilor Legii nr.61/1993 - referitoare la gestionarea fondurilor, stabilirea și plata alocației de stat pentru copii.

Am reținut pentru dvs. cîteva dispoziții legale de interes, pe care vi le prezentăm.

■ Pentru copiii în vîrstă de pînă la 7 ani, pentru cei care împlinesc această vîrstă în cursul anului școlar pînă la data de 31 august în fiecare an și nu sînt școlarizați, precum și pentru cei care au absolvit învățămîntul general obligatoriu înainte de împlinirea vîrstei de 16 ani și nu mai urmează altă formă de învățămînt, cererile pentru stabilirea alocației de stat se depun la consiliul local comunal, orășenesc, municipal unde își au domiciliul sau reședința, după caz, reprezentanții legali.

■ Pentru copiii care urmează cursurile învățămîntului general obligatoriu sau pentru cei care, pînă la 18 ani, urmează una din formele de învățămînt, cererile pentru stabilirea și plata alocației se depun la unitățile școlare respective.

■ Pentru copiii handicapați, cererile se depun la Inspectoratul teritorial de stat pentru handicapați, jud. Iași.

Instituțiile care primesc cererile pentru stabilirea dreptului de alocație de stat pentru copii au obligația să aplice ștampila proprie pe verso-ul originalului certificatului de naștere.

Plata drepturilor de alocație de stat pentru copiii de la instituțiile la care ne-am referit se va face pe baza adeverințelor eliberate de către unitățile care au efectuat plata pînă în prezent, în care se va specifica ultima lună în care s-a încasat alocația.

Cu privire la încasarea alocației, hotărîrea guvernului precizează că, pentru copiii care urmează învățămîntul general obligatoriu, plata se va face prin conturi personale deschise la Societatea Comercială "Banc-Post". Pentru copiii handicapați plata alocației de stat se va face prin oficiile poștale.

Considerăm că noile reglementări privind stabilirea și plata drepturilor de alocație de stat pentru copii sînt încă deficitare și vor crea probleme deosebite în momentul aplicării lor în practică. Sperăm ca ministerele și organele administrației publice centrale de specialitate cu atribuții în stabilirea și plata alocației de stat pentru copii să emită norme metodologice explicite, care să conducă la eliminarea unor necazuri pentru beneficiarii dreptului de alocație pentru copii.

Vom reveni și noi, aducîndu-vă la cunoștință toate reglementările ce vor apărea în acest domeniu.

■ Modificarea cuantumurilor cheltuielilor de protocol și a cheltuielilor de delegare-detașare

În Monitorul Oficial, partea I, nr. 266/17.XI.1993 au fost publicate Precizările nr. 78.636/1993 ale Ministerului Finanțelor, privind majorarea cuantumurilor cheltuielilor de protocol și ale cheltuielilor de delegare-detașare, aplicabile la unitățile bugetare și instituțiile publice.

Cuantumul cheltuielilor de delegare-detașare pentru personalul din cadrul unităților bugetare, care se deplasează în interesul serviciului, s-a stabilit la 1.500 lei pe zi. În cazul în care delegarea-detașarea durează mai mult de 30 de zile neîntrerupte în aceeași localitate, pentru timpul ce depășește 30 de zile, persoana în cauză va primi o indemnizație de 20.150 lei. Această indemnizație se va acorda proporțional cu numărul de zile care depășește durata neîntreruptă de 30 de zile calendaristice.

Noile cuantumuri stabilite prin aceste precizări intră în vigoare începînd cu 17 noiembrie 1993.

Pentru agenții economici cuantumurile cheltuielilor de delegare-detașare se negociază și în funcție de posibilitățile financiare ale fiecărei societăți comerciale.

■ Acordarea de credite în lei cu garanții în valută - interzicere

Prin Circulara Băncii Naționale Române nr.31 din 1993 - publicată în Monitorul Oficial, partea I, nr.166 din 17 noiembrie 1993 -, începînd cu 10 noiembrie a.c. s-a interzis societăților bancare să acorde credite în lei garantate cu disponibilități sau depozite în valută ale rezidenților - așa cum sînt definiți în Regulamentul privind efectuarea operațiunilor valutare.

Important de reținut este că, pentru creditele în lei ce fac obiectul unei convenții de credit încheiate pînă la data de 10 noiembrie a.c. inclusiv, vor fi derulate pînă la scadența finală, conform condițiilor din contractul de credit, cu interdicția categorică de majorare și prelungire a acestora. **(Consilier juridic, Mina LOZONSCHI)**

Din scrisorile, telefoanele și audiențele zilei

■ Act de conciliere

Un anonim: "Declarația Regelui de a veni în țară, de Marea Unire, respectînd condițiile impuse de actuala guvernare, nu înseamnă o abdicare de la principiile regale?"

Nu. Înseamnă doar încă un act de conciliere din partea Maiestății Sale.

■ Salvați viețile celor ce au nevoie de dializă

D-na Iftode, Iași, ne-a semnalat, înecîndu-se în lacrimi, cerîndu-ne să lansăm apelul familiilor celor 70 de bolnavi de rinichi de la Spitalul Parhon către medicii unității spitalicești, dar și ai Direcției Sanitare, să depună eforturi pentru prelungirea vieții bolnavilor. De joi seara, spitalul - ne-a spus d-na Iftode, care are soțul bolnav de rinichi - nu are materialele necesare pentru efectuarea dializelor. Lansăm apelul, încredințați că medicii nu vor rămîne indiferenți. Oameni pe oameni să ne salvăm.

■ De ce s-a desființat farmacia din incinta S.C. "Fortus"?

Dl. Constantin Grăjdeanu, S.C. FORTUS S.A.: În incinta S.C. "Fortus", chiar în perete cu cabinetul medical, a existat pînă acum o săptămînă un punct farmaceutic. Bine aprovizionat și deosebit de util nu numai salariaților. Veneau și se aprovizionau de la farmacia noastră și cetățeni din oraș, dar mai ales din cartierele apropiate. Ce interese vor fi impus desființarea farmaciei, care era o necesitate a noastră ? Direcția Sanitară Județeană poate ne va mărturisi.

■ Pierdere de apă

Dl. Valentin Cuțitaru, Șos. Păcurari nr. 24, bl. T6, ne semnalează - a făcut-o și către R.A.J.A.C., dar fără ecou - că în apropierea blocului său, chiar vizavi, la o intersecție a șoselei cu o străduță care duce către B.J.A.T.M., cam de 3 săptămîni există o scurgere de apă care înseamnă... bani aruncați. Am devenit chiar așa de indiferenți cu propriile sume, dar și cu semnalele îndreptățite ale cetățenilor care vor ordine și bună gospodărire?

■ Descurajant, dar aceasta e realitatea

Dl. Victor Pintilie, str. Hatman Șendrea 185: Pe cînd primirea și încasarea sumelor pentru căldura lunilor noiembrie 1993 - aprilie 1994? Ce să vă răspundem? După cum vedeți, parlamentarii noștri se tot "zbat" pentru drepturile noastre: au fost "luptele" pentru alocațiile de stat necesare copiilor, pentru drepturile foștilor deținuți politici și asimilaților lor, pentru căldura din apartamente dar și pentru cea din unele case de la țară, pentru dreptul homosexualilor etc. Se "zbat", nu pierd prilejul!

Urmează apoi promulgarea, activitatea efectivă de aplicare a legilor. Ați văzut, dl. Ion V. Știfiu din Hîndrești, Oțeleni, Iași, așteaptă de mai bine de un an cele cîteva sute de lei - drepturile sale ca fost prizonier de război și, la cei peste 80 de ani ai săi, nu-i primește pentru că... salariații de la Oficiul de Pensii județean sînt aglomerați cu întocmirea hîrtiilor.

Plata alocațiilor pentru copii e altă poveste - cunoscută dumneavoastă -, ea devenind din problemă generală una pur individuală: de la caz la caz.

În context, plata compensării căldurii s-o așteptăm prin primăvara 1994, cînd mia de lei va fi... leu. Descurajant, dar,aceasta e realitatea. O trăim la tot pasul! Vorbele sînt frumoase dacă nu le descurcăm înțelesul economic, dar mai ales politic.

■ În frig, după butelii

D-nii Petru Descovină, Iulia Hriscu, Banu Munteanu și alți circa 70 de cetățeni au așteptat vineri de la orele 6,00-8,00 sosirea buteliilor de aragaz la punctul de primire din Manta Roșie, lîngă redacția Europa Nova. Cu toate că au dat telefon în mod repetat la PECO Iași - 162530 -, pînă în jurul orelor 14,00 buteliile nu sosiseră.

La costurile mari ale buteliilor se adaugă deci și nesiguranța primirii lor. Cine o fi gestionînd irresponsabilitățile acestea? **(Ion N. OPREA)**

DREPTUL LA REPLICA

Domnule primar

Considerăm că procedați foarte bine că dați interviuri cu privire la privatizarea societăților comerciale, fiindcă doar așa o să cunoașteți și dumneavoastră dispozițiile legale în materie, pe care aveți obligația să le aplicați.

În acest sens, ne permitem să vă informăm că, potrivit dispozițiilor art.20 din Legea nr.15/1990 "bunurile din patrimoniul societății comerciale sînt proprietatea acesteia" și, în aplicarea acestui act normativ, Guvernul României a emis Hotărîrea nr.834/1991 privind stabilirea și evaluarea unor terenuri deținute de societățile comerciale cu capital de stat. Față de dispozițiile actului normativ mai sus menționat, Societatea comercială "Moldova-Universal" S.A. Iași, a obținut, pe baza documentelor întocmite de organele de specialitate, conform criteriilor 2665/1c/311/1992, Certificatul de atestare a dreptului de proprietate asupra terenurilor seria IS-0004/1993. Este spre binele tuturor societăților comerciale din Iași ca dumneavoastră să cunoașteți legile țării și să aflați, chiar și în ceasul al doisprezecelea, că Societatea comercială "Moldova-Universal" S.A. Iași nu putea cumpăra ceea ce ne aparținea conform legii.

Cu acest prilej, vă informăm că, sub raport juridic, licitația unui teren liber de construcții se poate face la orice valoare convenită între vînzător și cumpărător și în consecință nu este același lucru cu recunoașterea dreptului de proprietate pentru terenurile deținute de societățile comerciale.

Este mare păcat că, de pe poziția pe care o dețineți pe eșichierul politic ieșean, riscați prin necunoașterea legilor făcute publice, să regrete și cel din urmă cetățean consecința unui vot de încredere. În același spirit de înțelegere pentru dumneavoastră, vă mai informăm că Fondul Proprietății de Stat și Fondurile Proprietății Private sînt organisme subordonate Parlamentului României și, conform Constituției, nu pot fi controlate de organe ale Executivului. Privatizarea Societății comerciale "Moldova-Universal" S.A. Iași s-a făcut conform dispozițiilor Legii nr. 58/1991 și a Normelor metodologice nr.1/1992 privind procedura standard de privatizare a societăților comerciale mici prin vînzarea de acțiuni. Spre binele celor ce vor să se privatizeze, vă recomandăm călduros să studiați aceste acte normative, veți risca mai puțin în ochii opiniei publice.

Cu respect, Dan Irimiciuc

PRIN FAX DE LA PARIS

Anghel Iordănescu - expert în "intoxicaţii"

■ calificările pentru World Cup 1994 văzute de la Paris (II)

● Fair play, selecţionerul galez Terry Yorath a adresat sincere încurajări românilor la finalul conferinţei de presă. Impresionat de abilitatea lor tehnică, el le-a prezis o frumoasă ascensiune la World Cup. ● Anghel Iordănescu a fost declarat, de ziarişti, "expert în intoxicaţii" (vrăjeli, în limbajul nostru), pentru că a lăsat să se creadă pînă în ultimul moment că Lăcătuş va fi titular. ● Celor doi antrenori ai selecţionatelor scandinave calificate (suedezul Svensson şi norvegianul Olsen) li s-au prelungit contractele pînă în 1996 ● Au fost destituiţi sau şi-au dat demisia: olandezul Doft (Japonia), Arturo Salah (Chile), Billy Bingham (Irlanda de Nord), Andy Roxburgh (Scoţia) şi Gerard Houllier (Franţa). Echipa Chile are acum ca antrenor pe croatul Mirko Jozic. Pentru Irlanda de Nord se bat Jimmy Nicholl, susţinut de federaţie, şi George Best, cu o mai mare cotă de popularitate. La scoţieni este clar: Craig Brown, fostul secund a fost instalat ca principal cu un sfert de oră înainte de Malta - Scoţia. Leo Beenhakker, ex-Zaragoza, Ajax, Olanda, Real Madrid, Grasshoppers Zürich, este noul antrenor al Arabiei Saudite. Fundaşul englez Gary Stevens a declarat la Sky T.V. că se aşteaptă la cîrma Angliei "un antrenor care să fi fost jucător la un înalt nivel, să fi jucat în străinătate. Aşa cum ar fi Glenn Hoddle şi Trevor Francis". **(G. ANGHEL)**

TELEX INTERNATIONAL

■ Cupa UEFA: Malines-Cagliari 1-3 (1-1)

În ultima partidă din prima manşă a turului al III-lea al Cupei UEFA, la Malines (Belgia), F.C.Cagliari a învins cu 3-1 (1-1) echipa locală prin golurile marcate de Matteoli (min. 33), Oliveira (min. 82) şi Pusceddu (min. 87), respectiv Czerniatynski (min. 38). În urma acestui rezultat, formaţia sardă îşi măreşte considerabil şansele de calificare pentru sferturile de finală.

■ Răducioiu - titular la A.C. Milan?

Prezenţa pe teren a atacanţilor milanezi Jean Pierre Papin şi Marco Simone, ambii accidentaţi după meciul din Liga Campionilor disputat pe terenul înzăpezit al echipei Anderlecht (0-0) este incertă pentru întîlnirea derby din etapa a XIII-a a campionatului italian Parma-Milan. În acest caz, antrenorul Fabio Capello va face apel, mai mult ca sigur, la Florin Răducioiu şi la Daniele Massaro pentru această dificilă deplasare.

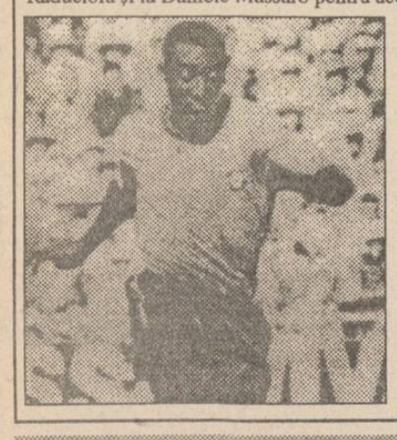

■ Pele se însoară

Binecunoscutul fotbalist brazilian Edson Arantes Do Nascimento, alias Pele a anunţat de curînd că se va recăsători. Triplul campion mondial (1958 - Stockholm; 1962 - Santiago de Chile; 1970 - Ciudad de Mexico) a mai fost căsătorit o dată, dar a divorţat în 1978. În vîrstă de 53 de ani, Pele a anunţat că aleasa inimii sale este de profesie psiholog şi se numeşte Alesia Seixas. **(Mediafax)**

C.M. de handbal feminin

România a obţinut prima victorie

În Norvegia au început Campionatele Mondiale de handbal feminin. În grupa C, ale cărei întreceri se desfăşoară la Fredrikstadt, echipa României a învins la pas cu 26-16 (10-6) modesta echipă a Angolei, iar în cealaltă partidă, mult mai echilibrată, Germania-Suedia scorul a fost 17-15 (7-8). Echipa României va întîlni în următoarele meciuri reprezentativele Germaniei şi Suediei. Primele trei echipe din grupă se califică pentru grupa semifinală, în care vor conta însă rezultatele meciurilor din seria preliminară.

Alte rezultate:

Grupa B: Danemarca-Lituania 25-23 (13-12); Rusia-Coreea de Sud 28-25 (14-12).

Grupa D: Cehia şi Slovacia-Austria 16-13 (7-6); S.U.A.-China 27-26 (13-11). **(Rompres)**

Week-end microbistului

■ Program competiţional 27-28 noiembrie

■ BOX: "Centura Moldovei"

Sîmbătă 27.11., ora 10.00., Sala Polivalentă - finale

■ VOLEI

Sîmbătă 27.11, Sala Penicilina, ora 10.00: Penicilina Iaşi - C.S.U. Galaţi (Divizia A, feminin)

Duminică 28.11, Sala Penicilina, ora 10.00: Nicolina Iaşi - Metalul Tîrgovişte (Divizia B, masculin)

■ FOTBAL

Sîmbătă 27.11, Stadion Constructorul, ora 11.00: Constructorul Iaşi - F.C. Acord Focşani (Divizia A)

Duminică 28.11, Stadion Tepro, ora 11.00: C.F.R. Tepro Iaşi - Cetatea Tg. Neamţ (Divizia B)

Nu întotdeauna ce naşte din pisică...

Fiul celebrului Franz Beckenbauer "face tuşa" la un club din liga a doua germană

Celebrul Franz Beckenbauer, omul care a condus Germania spre două titluri mondiale la fotbal (unul ca jucător, altul ca antrenor), are trei copii. Dintre aceştia, doar mezinul Stefan i-a moştenit pasiunea pentru fotbal. În timp ce unul din fraţi este funcţionar la bancă iar celălalt urmează Facultatea de Drept, Stefan Beckenbauer a decis să-şi facă o carieră în fotbalul profesionist. De la dorinţă la faptă este însă un drum foarte lung, mai ales atunci cînd porţi ca povară celebritatea tatălui tău. Stefan şi-a început cariera ca junior la Bayern München, apoi a jucat la München 1860, la Kickers Offenbach, a avut un scurt intermezzo elveţian la clubul Grenchen, pentru ca din 1992 să poposească în curtea lui Saarbrücken, la sfatul tatălui său. "Atîta timp cît a stat la München, Stefan era înconjurat de oameni care pretindeau că-i sînt prieteni. De fapt, pe ei nu-i interesa decît să profite de pe urma numelui pe care îl poartă", afirma la vremea respectivă Kaiserul. "Dacă ar fi rămas la Bayern, chiar în compania atîtor vedete, Stefan s-ar fi plafonat."

Cînd Beckenbauer junior a sosit la Saarbrücken, condiţiile păreau mai mult decît prielnice pentru o ascensiune frumoasă: echipa era nou promovată în Bundesliga, tînărul antrenor Peter Neururer părea a fi pus pe fapte mari, la fel şi suporterii. Neururer l-a folosit în destule partide pe Stefan, încredinţîndu-i postul de stoper şi chiar dacă tînărul bavarez n-a strălucit în mod deosebit, conducerea clubului s-a arătat mulţumită de prestaţiile lui. Saarbrücken, cu o putere financiară redusă şi fără valori fotbalistice de vîrf, n-a reuşit însă să rămînă decît un singur sezon pe prima scenă a fotbalului german. La sfîrşitul sezonului '92-'93, cînd echipa a retrogradat în Liga a II-a, antrenorul Neururer a demisionat. În locul lui a venit Karl Jurgefeld, care a decis că "maniera de joc a echipei trebuie complet remaniată" şi, prin urmare, a trimis pe barca de rezerve majoritatea titularilor. Printre ei şi pe Stefan Beckenbauer. De la începutul sezonului, fiul Kaiserului n-a mai jucat decît cîteva fîrînturi de meci, fiind introdus în teren spre finalul partidelor, mai mult la insistenţa publicului. Noul antrenor îi critică îndeosebi tehnica rudimentară şi mişcarea greoaie "ca de rinocer împiedicat" şi promite răspicat că atîta timp cît el va fi conducător tehnic al echipei, "unul Beckenbauer, fiul fotbalistului cu acelaşi nume, nu va fi niciodată titular"... **(Ion C.)**

KENDO

O competiţie discretă: Cupa Kanji Tsushima

Cu sprijinul O.J.T.S. Iaşi, susţinută de "Monitorul", pe 24 octombrie 1993, într-o discreţie aproape deplină s-a desfăşurat la Sala Polivalentă competiţia de Kendo, Cupa Kanji Tsushima, ediţia a I-a.

Kendo, "calea sabiei", este cea mai veche, principala şi cea mai respectată artă marţială japoneză, fiind în ţara sa de origine al doilea sport naţional după judo, cu peste 7 milioane de practicanţi. În ciuda a două impedimente majore, echipamentul specific costisitor şi lipsa de aplicativitate practică, kendo a înregistrat o expansiune constantă în afara Japoniei, mai ales în ultimele două decenii. În ianuarie 1990, un prim curs de kendo a fost iniţiat la Bucureşti de dl. Kanji Tsushima, prim consilier al ambasadei Japoniei în România. Aflat la a treia sa misiune diplomatică în ţara noastră, fin cunoscător al limbii şi spiritualităţii româneşti, dl. Tsushima, 4 dan kendo, 3 dan iaido, a reuşit să creeze şi să consolideze, în timp record, o mişcare de kendo. Tsushima Sensei a făcut ca în 1991 să ia naştere Asociaţia Română de Kendo pe care a înzestrat-o cu echipamente de calitate, obţinute prin donaţii din Japonia. În iulie 1992, domnia sa a făcut o vizită în Iaşi, la invitaţia Înalt Prea Sfinţiei Sale Daniel, mitropolitul Moldovei şi Bucovinei, iar prin grija O.J.T.S. şi cu aportul unor ieşeni pasionaţi de arte marţiale a efectuat, împreună cu patru dintre primii săi elevi, o demonstraţie de kendo şi iaido. Ca un ecou, dl. Tsushima a fost invitat pentru o nouă demonstraţie şi pentru iniţierea la Iaşi a unui curs de kendo, Iaşul devenind astfel al doilea centru de practicare în ţara noastră. În luna iunie 1993, Tsushima Sensei a părăsit România, lăsînd în A.R.K. 10 practicanţi de nivel 1 dan şi transmiţînd conducerea tehnică a mişcării româneşti de kendo mai tînărului Hiroyoshi Amamoto, 5 dan kendo, ataşat al ambasadei Japoniei la Bucureşti, din mai 1993. După plecarea lui Tsushima Sensei, practicanţii ieşeni de kendo au hotărît ca micul loc club să-i poarte numele şi anual, pe 24 octombrie, ziua primului antrenament de kendo în oraşul lor, să organizeze o competiţie în memoria celui care a reuşit să construiască punţi de spiritualitate şi afectivitate.

La prima ediţie a Cupei Tsushima, cei 13 deţinători ieşeni ai armurii, bogu, i-au avut ca parteneri de întrecere 7 practicanţi din Bucureşti cu cea mai mare experienţă, participanţi la mai multe cupe europene şi seminarii de pregătire atît în Europa cît şi în Japonia. În ciuda experienţei, a bagajului lor tehnic net superior, cît şi a dorinţei de a-şi "strivi adversarii", ieşeanul Remus Nistorel, 17 ani, elev în clasa a XII-a la Liceul Tehnoton, a reuşit să obţină un spectaculos loc II în competiţia individuală. La proba pe echipe au învins tot bucureştenii, cu 3-1, singura victorie ieşeană fiind obţinută de Dragoş Iliescu, 24 ani, student în anul V al Facultăţii de Mecanică, Mihai Bernescu, 37 ani, unul din cei mai vechi practicanţi ieşeni de arte marţiale japoneze făcînd meci egal. Competiţia a fost arbitrată de Hiroyoshi Amamoto Sensei, 5 dan, şi de Isao Morikawa Sensei, 4 dan, reprezentant al firmei Nissho Iwai Corporation la Bucureşti. **(Angelo SAVOVICI)**

PROGRAMUL TELEVIZIUNII ROMÂNE

în perioada 29 noiembrie - 5 decembrie 1993

Luni, 29 noiembrie

TVR1 13,00 Calendar - preţurile pieţei; sfaturi practice; reţete culinare; revista presei; un minut pentru o capodoperă ● 13,30 Desene animate. Ratonii ● 14,00 Actualităţi ● 14,10 TVR Iaşi. Est Meridian - Magazin informativ, sport, muzică ● 15,00 TVR Cluj Napoca: Manifestări închinate Unirii ● 16,00 Avanpremieră ● 16,15 Civilizaţia montană: De la turism la agroturism pe Valea Prahovei ● 16,45 Actualităţi ● 17,00 Emisiune în limba maghiară - Ştiri, corespondenţe; La ordinea zilei; Deşteptătorul ● 18,30 Refrene muzicale ● 19,00 O viaţă pentru o idee - Transilvania şi iar Transilvania (II); Cronicile Unirii ● 19,30 Desene animate ● **20,00 Actualităţi** ● 20,40 Publicitate ● 20,45 De luni pînă luni. Retrospectiva evenimentelor politice interne şi internaţionale ● **21,15 Inelul cu biliant.** Producţie a Televiziunii Române - episodul 3 ● 22,25 Patidele şi politica naţională (II) ● 23,15 Actualităţi ● 23,35 Repriza a treia. Emisiune sportivă ● 0,30 Închiderea programului ●

TVR2 14,00 Actualităţi ● 14,10 Splendoarea mogulilor. Episodul 3 . Femeile şi războinicii - înregistrare C.F.I. ● 15,00 Cîntecul veşnic tînăr. Selecţiuni din concertul extraordinar de muzică populară prilejuit de Ziua Radiofoniei - a 65-a aniversare a Radiofoniei Româneşti (II) ● 16,00 TVE Internacional ● **16,30 Film serial. Oshin (ep.15)** ● 17,00 Veniţi cu noi pe programul doi! Doctrinele şi acţiunea practică. Alte partide, alte reforme; una scriem, alta combatem ● 20,00 Actualităţi ● 20,40 Video-satelit ● 21,00 TVM. Mesager ● 21,30 Limbi străine - engleză americană (reluare) ● 22,00 TV5 Europe ● 22,30 Voci din America (IV). Modelul PICO ● **22,55 Film artistic în serial Anul 1948** - episodul 2. Zorii unei lumi noi ● 24,00 Închiderea programului ●

Marţi, 30 noiembrie

TVR1 7,00 TVM. Telematinal ● 10,00 Actualităţi ● 10,05 Calendar - Ziua Naţională a României ● 10,30 75 de ani de la Marea Unire. Ediţie specială ● 12,00 Video-lexicon - Deşteaptă-te, române!; Grădinile Bucureştiului: expresii celebre ● 12,30 Audiţii - Integrala capodoperelor ● 13,00 Sesiunea solemnă a Parlamentului României consacrată sărbătoririi Zilei Naţionale la 1 Decembrie şi împlinirii a 75 de ani de la înfăptuirea Statului Naţional Unitar Român ● 15,00 TVR Cluj Napoca - Arlechin; Din cîntecele neamului ● 16,00 Arte vizuale - Dicţionar de artişti români contemporani ● 16,30 Povestea vorbei - Integrarea fonetică ● 16,45 Actualităţi ● 17,00 Convieţuiri-magazin - Comunitatea slovacă; Comunitatea ucraineană ● 18,00 Pariaţi pe campion ● 18,30 Tot ce-i românesc nu piere! De la Georges Boulanger la Jean Moscopol ● 19,00 Clio. Basarabia - Istorie şi destin ● 19,30 Desene animate ● **20,00 Actualităţi** ● 20,40 Publicitate ● 20,45 Ordinul Cavalerilor Mihai Viteazul ● **21,15 Film artistic: Capcana mercenarilor** (producţie a Casei de Filme 5, 1980) ● 23,20 Actualităţi ● 23,40 Top TV . Muzică uşoară: staruri ● 0,05 Insomniile românului... cu general de aviaţie(r.) Ion "Oiţă" Popescu ● 0,35 Închiderea emisiunii ●

TVR2 13,00 În direct: Canal France International ● 14,00 Actualităţi ● 14,10 De la Johann Strauss la Frantz Goethe (II) ● 15,05 Jazz-magazin ● 16,00 TVE Internacional ● 16,30 Desene animate - Perinne ● **17,00 Film serial. TECX (ep.6)** ● 18,00 Magazin economic ● 20,00 Actualităţi ● 20,40 Video-satelit ● 21,00 TVM. Mesager ● 21,00 Pro memoria. Dr. Ioan Jovin, participant la Marea Unire ● 22,30 Credo - Preoţi şi credincioşi dincolo de gratii ● 24,00 Închiderea programului ●

Miercuri, 1 Decembrie

TVR1 7,00 Bună dimineaţa, România - ediţie specială a emisiunii "Calendar" cu participarea Studiourilor de Televiziune din Bucureşti, Iaşi, Cluj Napoca şi Chişinău ● 8,15 Manifestări consacrate celei de a 75-a aniversări a Unirii şi Zilei Naţionale a României - transmisiune directă de la Alba Iulia ● 14,00 Actualităţi ● 14,10 Video-magazin - Ediţie specială: Iaşi, oraş al celor trei uniri; Muzică uşoară românească; desene animate;● **19,00 Film serial. Soţul ambasadoarei** (Franţa, 1990, ep.9) ● 20,00 Actualităţi ● 20,40 Publicitate ● **20,45 Film artistic. Zestrea domniţei Ralu** (Studioul cinematografic Bucureşti,1971) ● 22,25 Mari ansambluri folclorice ● 22,55 Lumina din întuneric ● 23,40 Actualităţi ● 24,00 Poesis - Lucian Blaga ● 0,10 Toamna şi iarna din suita "Anotimpurile" de Vivaldi ● 0,30 Închiderea programului ●

TVR2 14,00 Actualităţi ● 14,10 Evocări - Voi moţilor, munţilor... ● 15,15 Muzică uşoară interpretată de tineri solişti ● 16,00 Interferenţe - Tradiţie şi continuitate ● 17,30 Desene animate - Perrine ● 18,00 Dorurile noastre - Vechi melodii populare ● 18,30 Emisiune în limba maghiară - Ştiri culturale ; 1 Decembrie 1918, Ziua Naţională a României ● 20,00 Actualităţi ● 20,40 Spectacol de gală de la Opera Naţională din Bucureşti ● 21,50 Pro memoria - Am fost la Alba Iulia (I) ● 22,20 Mozart la Salzburg ● 22,40 Ca un hrisov, ca o baladă - documentar artistic ● **23,10 Film artistic în serial. "Anul 1948"** (producţie a studioului de Film TV) episodul 3. Complotul ● 24,00 Închiderea programului ●

Joi, 2 decembrie

TVR 1 7,00 TVM. Telematinal ● 10,00 Actualităţi ● 10,05 Calendar ● 10,30 Limbi străine - germană ● 11,00 Călătorii - Marile lacuri din est ● 11,30 Film serial. Maguy ● 12,30 1001 audiţii. Vă place opera? ● 13,30 Desene animate. Ratonii ● 14,00 Actualităţi ● 14,10 TVR Iaşi. Est meridian - Note, ştiri, reportaje, sport, muzică ● 15,00 TVR Cluj Napoca: Cîntec transilvan ● 16,00 Reportaj economic: Iarna a sosit cu noile note de plată ● 16,20 Pro memoria - Am fost la Alba Iulia (II) 16,45 Actualităţi ● 17,00 Repere transilvane ● 17,30 Repede moldave ● 18,00 Dezbateri economice - Clauza - ce facem cu ea?(II) ● 19,00 Gong! ● 19,30 Desene animate ● 20,00 Actualităţi ● 20,40 Publicitate ● 20,45 Studioul economic - Iniţiative în agroturismul românesc; Semnal; Exportul - Cenuşăreasa reformei? ● **21,15 Film serial. Dallas-episodul 289** ● 22,10 Publicitate ● 22,15 Lege şi...fărădelege ● 22,30 Alfa şi omega: Opinia publică (III) ● 23,15 Actualităţi ● 23,35 Poezia cîntului. Interpretează soprana Florenţa Marinescu ● 0,30 Închiderea programului ●

TVR2 13,00 În direct - Canal France International ● 14,00 Actualităţi ● 14,10 Video-clipuri ● 14,10 Vîntul şi mareea. Înregistrare TVE Internacional ● 15,15 Tezaur ● 16,00 TVE Internacional ● 16,30 Desene animate. Perrine ● 17,00 Ceaiul de la ora 5 ● 19,00 Emisiune în limba germană - Ştiri; Griji pentru vîrsta a treia; Germania în imagini ● 20,00 Magazin sportiv: campionatul mondial de nataţie; echipa României la Campionatul mondial de handbal feminin ● 21,00 TVM. Mesager ● 21,30 Limbi străine. Germană (reluare) ● 22,00 TVE Europe ● **22,30 Teatru TV. Doi pe un balansoar** de William Gibson ● 0,15 Închiderea programului ●

Vineri, 3 decembrie

TVR1 7,00 TVM. Mesager ● 10,00 Actualităţi ● 10,05 Caldendar - preţurile pieţei; sfaturi practice; reţete culinare; caleidoscop; un minut pentru o capodoperă ● 10,30 Limbi străine. Engleză americană ● 11,00 Curcubeu - Moş Nicolae; expoziţie de fructe şi legume ● 11,30 Realităţi posibile. Documentar ● 12,30 1001 audiţii. Ştefan Ruha şi Filarmonica "Moldova" din Iaşi ● 13,30 Desene animate. Ratonii ● 14,00 Actualităţi ● 14,10 TVR Iaşi. Est Meridian - magazin informativ; Note; reportaje, sfatul medicului; sport; muzică ● 15,00 TVR Cluj Napoca - De juventute: concurs la Liceul "Unirea" din Cluj Napoca ● 16,00 Formula 3. Concurs ● 16,30 Tradiţii: Vrancea, leagăn de legende (II) ● 16,45 Actualităţi ● 17,00 Emisiune în limba germană - Ştiri; lectori din Germania la Facultatea de germanistică din Iaşi; Şcoala germană din Deva ● 18,00 Pro patria ● **19,00 Film serial. Edward şi doamna Simpson (Anglia).** Episodul 5 ● **20,00 Actualităţi** ● 20,40 Publicitate ● 20,45 Viaţa parlamentară ● 21,15 Reflecţii rutiere ● **21,30 Film artistic. Rolul** (S.U.A., 1978) ● 23,30 Actualităţi ● 23,50 Simpozion. Revistă de literatură şi artă ● 0,45 Întîlnirea de la miezul nopţii. De vineri pînă vineri ● 1,35 Jazz-fan ● 2,15 Închiderea programului ●

TVR2 13,00 În direct - Canal France International ● 14,00 Actualităţi ● 14,10 Insulele Reunion. înregistrare C.F.I. ● 15,00 Tenis: Finala "Cupei Davis" Germania-Australia ● 19,00 Concertul orchestrei naţionale radio. Seară Brahms ● 21,00 TVM. Mesager ● 21,30 De lingua latina ● 21,50 Poesis. Marin Sorescu ● 22,00 TV5 Europe ● 22,30 Magazin sportiv ● 23,30 Generaţia mea: Invitat Carol Sebastyen ● 24,00 Închiderea programului ●

Sîmbătă, 4 decembrie

TVR1 8,00 Bună dimineaţa... de la Cluj Napoca ● 9,00 Calendar ● 9,10 Ba da! Ba nu! ● 10,00 Film serial pentru copii. Maria şi Mirabela în Tranzistoria, ep. 2 ● 10,30 Gimnastica minţii: computerul, prietenul nostru; Noutăţi informatice pentru elevi; probleme de go ● 11,00 Documentar ştiinţific: din lumea animalelor ● 11,30 Vîrstele peliculei: Secvenţe cu Vincente Minelli şi Maurice Chevalier: Cine-ghicitoare ● 12,30 1001 audiţii: Concertul de la Termele di Caracalla, 1990, cu Placido Domingo, Luciano Pavarotti şi Jose Carreras ● 13,30 Curat-murdar. Emisiune de educaţie ecologică ● 14,00 Actualităţi ● **14,10 Ora 25 - Tranzit TV: Secolul "Nobel" (5); film serial Beverly Hills 90210** (4); Mapamond ● 19,15 Teleenciclopedia ● 20,00 Actualităţi ● 20,40 Publicitate ● 20,45 Editorialul săptămînii ● **20,55 Film serial. Dallas (290)** ● 21,50 Săptămîna sportivă ● 22,10 Un zîmbet în amintire: Momente antologice cu Amza Pellea ● **23,10 Film serial. Hunter (S.U.A., 1984),** ep.2 ● 0,05 Actualităţi ● 0,20 Recital Dionne Warwick ● 1,10 Închiderea programului ●

TVR2 13,00 Video-satelit ● 14,00 Actualităţi ● 14,10 Viena (documentar) ● 15,00 Tenis : Finala "Cupei Davis": Germania-Australia (partida de dublu) ● 18,00 Studioul de literatură. Incognito de Petru Dumitriu ● 18,40 Muzică tradiţională japoneză ● 19,00 Convieţuiri-magazin: ştiri, reportaje din viaţa minorităţilor naţionale; muzică ● 20,00 Magazin sportiv ● 20,30 Între noi, complexaţii. Miopii ● 21,00 TVM. Mesager ● 21,30 Divertisment internaţional ● 22,00 TV5 Europe ● 22,30 Turnul de fildeş ● 23,00 Oraşe şi civilizaţii ● 23,30 Pro memoria ● 24,00 Închiderea programului ●

Duminică, 5 decembrie

TVR1 8,00 Bună dimineaţa - desene animate; reţete culinare; horoscop; muzică; caleidoscop ● 9,00 Calendar ● 9,10 Ping-pong ● 10,00 Film serial pentru copii. Maria şi Mirabela în Tranzistoria. Ultimul episod ● 10,30 Lumină din lumină: istoria religiilor; pictori români în spaţiul eclezial; Sfîntul Andrei, protectorul Dobrogei ● 11,30 Viaţa satului ● 13,00 Din albumul celor mai frumoase melodii populare ● 13,20 Pompierii vă informează ● 13,30 Atlas ● 14,00 Actualităţi ● 14,10 Poşta T.V. ● 14,20 Video-magazin. Turnul Babel ● 17,45 Avanpremiera ● 17,50 Serial S.F. Star Trek, ep.12: Q revine ● 18,50 Spectacolul lumii ● 19,20 Robingo ● 19,55 Publicitate ● **20,00 Actualităţi** ● 20,40 Publicitate ● **20,45 Film artistic. La bine şi la rău** (Anglia-Franţa, 1992). Premieră pe ţară ● 22,20 Duminica sportivă ● 22,50 Maeştri/Naţionalul din Craiova ● 0,10 Actualităţi ● 0,30 Închiderea programului ● .

TVR 2 13,00 Megalopolis. Barcelona ● 14,00 Actualităţi ● 14,10 Tenis - Finala "Cupei Davis": Germania-Australia ● 17,00 Serata T.V. Muzica şi artele plastice ● 20,00 Tenis : Finala " Cupei Davis": Germania-Australia ● 21,00 TVM. Mesager ● 21,30 Video-satelit ● 22,00 TV5 Europe ● 22,30 Hollywood Rock în concert ● 23,00 La puterea a doua ● 24,00 Închiderea programului.

Roberto Mancini la 29 de ani

Astăzi, cunoscutul fotbalist italian Roberto Mancini împlineşte 29 de ani."Pinocchio", aşa cum este poreclit de prieteni pentru nasul său mare, s-a născut la 27 noiembrie 1964, la Jesi, lîngă Ancona. A debutat foarte de tînăr, la nici 17 ani, în echipa Bologna. Ceea ce este de-a dreptul senzaţional e faptul că Mancini a jucat în anul său de debut toate cele 30 de partide ale seriei A! În 1982 s-a transferat la Sampdoria, echipa cu care a cunoscut cele mai mari satisfacţii şi unde evoluează şi în prezent. În primul campionat sub culorile lui "Samp", joacă 22 de partide, înscriind 4 goluri. Apoi, cifrele încep să crească de la ediţie la ediţie. Cuplul Mancini - Vialli, poreclit "perechea siameză", începe să facă ravagii în campionatul peninsular. Mancini debutează în octombrie 1982 în echipa de tineret a Italiei, doi ani mai tîrziu în echipa B şi - în sfîrşit - la 26 mai 1985, la echipa de seniori. Anii "de vîrf" ai lui Roberto coincid cu "perioadele maxime" ale Sampdoriei. Aceasta cucereşte trei Cupe ale Italiei (1985, 1988, 1989), o Cupă a Cupelor (1990) şi primul "scudetto" (1991 - cel mai bun sezon al lui Mancini, după cum el însuşi mărturiseşte). Acum, Sampdoria a rămas fără Vialli, dar i-a adus pe Gullit şi Platt, alături de care "Pinocchio" se aventurează spre un nou titlu naţional. Întrebat recent ce şi-ar dori mai mult în viitorul apropiat, titlul de campion sau încă o Cupă Europeană, Mancini s-a confesat: "Visez mai mult decît atît. Vreau să fiu golgeterul Campionatului Mondial de anul viitor!". Îl aşteptăm... **(I.C.T.)**

Mancini (dreapta), în luptă pentru balon cu Pellegrini de la Udinese

Sport Fan Club

Invitaţi: reprezentanţii călăriei şi ai boxului

Luni, la tradiţionala întîlnire săptămînală a Sport Fan Clubului, vor fi invitaţi la Piscina Moldova (orele 17,00) reprezentanţi ai sportului hipic ieşean: d-na Daniela Stratan, directoarea societăţii F.R.D., dl. Florin Popovici, preşedintele C.S.M. Iaşi, antrenoarea Gioconda Pînzaru şi sportivi din secţia de călărie a F.R.D.-C.S.M.

De asemenea, reprezentanţii presei sportive ieşene au invitat sportivi şi antrenori din oraşul nostru participanţi la tradiţionala competiţie pugilistică "Centura Moldovei". **(GIN)**

CARNETUL ZILEI

SÎMBĂTĂ, 27 noiembrie 1993
DUMINICĂ, 29 noiembrie 1993

✝ Sf. Mare Mc. Iacob Persul; Cuv. Natanael; Sf. Onufrie
✝ Sf.Mc. Ştefan cel Nou; Sf. Mc. Irinarh

VREMEA

-20°– -6 °C

Vreme deosebit de rece, geroasă noaptea şi dimineaţa în toată zona. Cerul va fi mai mult senin. Vîntul va sufla slab la moderat şi va predomina din sector nord-estic. Temperatura aerului se va menţine deosebit de scăzută pentru această perioadă. Valorile minime vor oscila între -20 şi -15 grade iar cele maxime între -18 şi -6 grade. (**Ion Sabin ISTRATE - Centrul de Prevedere a Vremii Bacău**)

TV BUCUREŞTI

Sîmbătă TVR 1 8.00 Bună dimineaţa... de la Iaşi! ● 9.00 Calendar ● 9.10 Tip-Top. Mini-Top ● 10.00 Film artistic: Maria-Mirabela. Ultimul episod ● 10.30 Gimnastica minţii ● 11.00 Documentar ştiinţific ● 11.30 Ecran ● 12.30 1001 audiţii ● 13.30 Curat-murdar ● 14.00 Actualităţi ● **14.10 Tranzit-TV. Ora 25:** Topul muzical european; Caragiale - contemporanul nostru; Documentar: **Secolul "Nobel" (4); Super-Cupa Mondială la handbal masculin: România-Germania; Campionatul mondial de handbal feminin: România-Suedia;** Mapamond; **Film serial: Beverly Hills, 90210 (3)** ● 19.15 Teleenciclopedia ● **20.00 Actualităţi** ● 20.40 Publicitate ● 20.45 Editorialul săptămînii ● **20.55 Film serial: Dallas. Ep.288** ● 21.50 Săptămîna sportivă ● 22.10 Să rîdem cu Benny Hill! (II) ● **23.05 Film serial: "Hunter" (S.U.A., 1984) Ep.1** ● 24.00 Actualităţi ● 0.20 Nopţi la malul mării ● 1.30 Închiderea programului.

TV2 13.00 Video-satelit ● 14.00 Actualităţi ● 14.10 Sîngele aztecilor ● 15.00 One Song - One Voice ● 16.00 TVE Internacional ● 16.30 Desene animate ● 17.00 Studioul de literatură ● 18.00 Tradiţii ● 18.20 Bursa invenţiilor ● 19.00 Convieţuiri-Magazin ● 20.00 Video-satelit ● 20.30 Între noi, complexaţii! ● 21.30 Divertisment internaţional ● 22.00 TV5 Europe ● 22.30 Turnul de fildeş ● 23.00 Descoperirea planetei ● 23.30 Pe muchie de cuţit ● 24.00 Închiderea programului.

Duminică, TVR 1 8.00 Bună dimineaţa! ● 9.00 Calendar ● 9.10 Arlechino ● 10.05 Film artistic: Maria şi Mirabela în tranzistoria ● 10.30 Lumină din lumină ● 11.30 Viaţa satului ● 13.00 Din albumul celor mai frumoase melodii populare ● 13.20 Reflecţii rutiere ● 13.30 Atlas ● 14.00 Actualităţi ● 14.10 Fotbal: Inter Sibiu - F.C.M. Braşov ● 15.45 Video-magazin ● **17.40 Film serial S.F.: Star Trek (XII)** ● 18.35 Spectacolul lumii ● 19.05 Avanpremieră ● 19.10 Robingo ● **19.45 Campionatul mondial de handbal feminin: România-Germania ● 20.15 Actualităţi** ● 20.55 Publicitate ● **21.00 Film artistic: "Pisica pe acoperişul fierbinte"** (S.U.A., 1958) ● 23.00 Maeştri ai cîntului românesc ● 23.55 Actualităţi ● 0.15 Pe ultima sută de metri ● 1.00 Închiderea programului.

TV2 13.00 Video-satelit ● 14.00 Actualităţi ● 14.10 Vocaţia documentarului ● 15.10 Sărbătoarea muzicii româneşti ● 16.00 TVE Internacional ● 16.30 Desene animate ● 17.00 Serata TV ● 20.00 Video-satelit ● 21.00 TVM. Mesager ● 21.30 Video-satelit ● 22.00 TV5 Europe ● 22.30 Hollywood - Rock în concert ● 23.00 La puterea a doua ● 24.00 Închiderea programului.

TV SATELIT

Sîmbătă,11,05 **PRO 7**: Bătăi de tobă ● 15,00 **Eurosport**: Tenis ● 15,55 AT 1: Cerul poate să mai aştepte ● 18,00 **Eurosport**: Handbal ● 19,00 **Eurosport**: Schi alpin masculin ● 19,05: **RTL 2**: Sting - Bring on the Night ● 20,30 **Eurosport**: Călărie ● 20,55 Super Channel. Videomoda ● 21,15 **RTL 2**: Acţiuni în L.A. ● 21,30 **Eurosport**: Schi alpin masculin ● 23,00 **RTL**: Crocodilul ucigaş II ● 23,05**RTL 2**: Hamburger Hill ● 23,30 **Eurosport**: Motociclism ● 23,35 **PRO 7**: Magnun Force ● 0,00 **SAT 1**: "Ce ştiu elevele" ● 0,30 **Eurosport**: Box ● 2,30 **RTL**: Sahara Cross ●2,30 **Eurosport**: Fotbal american ● 4,20 **RTL**: Căsătorie fără voie.

Duminică, 11,00 **Eurosport**: Schi alpin feminin (I) ● 14,00 **Eurosport**: Schi alpin feminin (2) ● 14,30 **SAT 1**: Cei şapte magnifici ● 15,00 **Eurosport**: Box ● 16,00 **Eurosport**: Tenis ● 17,20 **RTL 2**: Cîntînd în ploaie ● 18,00 **Eurosport**: Handbal ● 19,00 **Eurosport**: Schi alpin masculin ● 19,30 **RTL 2**: Unde a rămas, vă rog, Compania a 7-a ● 20,10 **VOX**: Omul orchestră ● 20,30 **Eurosport**: Călărie ● 21,15 SAT: Queen ● 21,15 **PRO 7**: Proiectul "Manhattan" ● 21,15 **Eurosport**: Schi alpin masculin ● 23,00 **Eurosport**: tenis ● 23,15 ZDF: Cele mai bune intenţii ● 23,50 **PRO 7**: Cold Heat ● 23,40**RTL**: Adevăratul sfîrşit al lui Hitler ● 0,30 **Eurosport**: Box ● 1,30 **Eurosport**: Motociclism.

TELE M

7,00 Desene animate ● 7,10 Acasă la ... Bogdan Bârleanu ● 7,25 Un accident pe săptămînă ● 7,35 Tele publicitate ● 7,40 Ascensiuni ● 7,50 Desene animate ● 8,00 Bună dimineaţa, Piatra Neamţ! ● 8,20 Tele publicitate ● 8,30 Box - Centura Moldovei ● 8,40 Muzică ● 8,45 Închiderea programului.

RADIO NORD-EST(70,76 MHZ)

Sîmbătă, 14,00 Buletin de ştiri ● 14,05 Liderii politici în direct cu ascultătorii. Invitat în studio Anghel Stanciu - deputat P.R.M. Iaşi. Moderator Dorin Popa. ● 15,00 Top 15 (prima parte) - ediţie surpriză. Realizator Simona Tănasă ● 15,30 Top N - Top Nervos - ediţia XXI - realizatori: Florin Constantin, Septimiu Sărăţeanu, Constantin Arvinte ● 16,05 Top 15 - partea a II-a ● 17,30 Închiderea emisiei.

Duminică, 23,30 Bună seara Nord-Est ● 23,35 Plus 200 - emisiune de informaţii şi comentarii sportive. Realizator Septimiu Sărăţeanu ● 24,00 Rondul de noapte - în dialog cu ascultătorii Cristian Mungiu ● 1,00 Doi oameni fără bănane - emisiune muzicală. Realizatori: Norbert Poruciuc şi Callum Neill ● 2,30 Top N - Top Nervos - ediţia XXI (reluare) ● 3,35 Cocktail pop-rock and show în prag de dimineaţă - realizator Simona Tănasă.

RTV EUROPA NOVA

Sîmbătă, Radio - Program 6,00-24,00 6.30 Matinal Europa Nova ● 8.45 Avanpremieră ● 9.35 "Who's who" ● 11.00 Replay ● 12.00 Magazin politic ● 14.00 Remember ● 14,30 Enigme ● 16.00 Avanpremieră ● 17,00 Fantastico-ştiinţa ● 18.40 Mondoradio ● 20.40 Editorial ● 21.00 Music Collection ● 21,30 Aripa unui vis Buletinele de ştiri (Infonova) vor fi difuzate din oră în oră, între 6.30-11.30 şi 15.30-19.30.

TV 19.00 Deschiderea emisiunii ● 19.05 Meridian ● 19.15 Desene animate: Babar (episodul 9) ● 19.38 San Remo - Festivalul tinerilor ● 20.05 Videoclip '93 ● 20.30 Azi la Iaşi ● 20.45 Vivat Italia. Din cuprins: ● 20,45 Verona - incursiuni în istorie, tradiţii, cultură (documentar) ● 21,10 Literatura Renaşterii ● Michelangelo: Sonete ● Torgnati Tasso: Ierusalimul eliberat (fragmente) ● Vrăjitorul din Pisa (adaptare după o povestire de Franco Sachetti) ● 21,20 Muzeele Italiei, Italia muzeelor (Veneţia - galeriile de artă) ● 21,55 Instantanee umoristice ● 22,10 Ştire senzaţională (film serial; în rolul principal Michele Placido; ultimul episod) ● 23.45 Închiderea programului.

Duminică, Radio - Program 6.00-24.00 8.00 Matinal duminical ● 11.00 Replay ● 12.00 Observator ● 15.45 Avanpremieră ● 16.00 Caleidoscop ● 18.40 Mondoradio ● 21.00 Music Collection ● Aripa unui vis.Buletinele de ştiri (Infonova) vor fi difuzate din oră în oră, între 6.30-11.30 şi 15.30-19.30

TV 19.00 Deschiderea emisiunii ● 19.05 Meridian ● 19.15 Desene animate: Tom şi Jerry ● 19.40 San Remo - Festivalul tinerilor ● 20.00 Videoclip '93 ● 20.30 Azi la Iaşi ● 20.45 Carusel Europa Nova ● 20.45 Debbie Gibson în concert ● 21,10 Un hobby internaţional: "Berea, un dar"(documentar) ● Inimi fără vîrstă (film serial, episodul 6) ● 22,00 Fascinaţia filmelor muzicale (scene din "Oliver Twist", "Marry Poppins", "Povestirile unchiului Tom") ● 22,15 Preţul pasiunii (producţie S.U.A.; în rolul principal : Victoria Principal) ●23,45 Închiderea programului.

TVR IAŞI

Sîmbătă, orele 7,00 - 8,00, Pr.I Panoramic moldav: note, ştiri şi reportaje din Moldova ● Sport ● Killer Queen ● Muzică populară ● Desene animate ● Itinerar focşănean ● Zootehnia între impasul prezentului şi perspective ● Clubul UNESCO din Focşani ● Un alt "cutremur în zona Vrancei - "Gerald"

Sîmbătă, orele 9,15 - 13,00 - Pr. II 9,15 Week-end magazin ● Mondo-Magic-Mix ● Transportul rutier ● Dedicaţii muzicale ● Telesport ● Desene animate ● 11,00 Film artistic: Captiv (S.U.A. 1980) ● 12,15 Fascinaţia muzicii - Centenar Ceaikovski.

Duminică, orele 8,00 - 13,00, Pr. II "5 x 2" - Magazin duminical ● Sondajul emisiunii: "Aveţi timp liber? Cum vi-l petreceţi?" ● Posibile ipostaze ale timpului liber (reportaje în muzee, teatre, librării, discoteci) ● Hobby ● Quasar S.F. ● "Oleacă de taifas ...". Grigore Ilisei în dialog cu prof. Geta Angheluţă ● Telecineunivers ● Sport - invitatul rubricii: Anghel Iordănescu, antrenorul echipei naţionale de fotbal a României ● "Doina Carpaţilor" la 30 de ani - invitaţi Marinică Botea şi Florinel Nicoară ● Film în serial: "Al doilea război mondial" ● Top Glasnost ● Concurs 5x2 ● Desene animate.

RADIO IAŞI

Sîmbătă, 8,00 Dimineţile noastre ● 10,00 Ştiri ● 10,05 Planeta copiilor ● 11,00 Fotbal divizia A ● 13,00 Radiojurnal Bucureşti ● 13,20 Avanpremieră RTV ● 13,30 Corespondenţa radio - muzică uşoară ● 14,00 Divertis ● 15,00 Onoare şi patrie ● 16,00 Radiojurnal ● 16,10 Tinereţe, tinereţe ● 18,00 Corepondenţa radio - muzică populară ● 19,00 Şirile serii - Sport - Meteo ● 19,10 Vedete ale muzicii uşoare ● 19,40 Gînduri creştine ● 20,00 Compact disc ● 21,00 Radiojurnal - Sport - Meteo ● 21,20 Constelaţia lirei ● 21,30 Romanţe.

Duminică, 8,00 Dimineţile noastre. Avanpremieră RTV ● 9,00 Satul românesc ● 10,00 Transmisie de la Mitropolie ● 11,30 Muzica aeterna ● 12,00 Ştiri ● 12,05 Corespondenţa radio - muzică populară ● 13,00 Radiojurnal Bucureşti ● 13,20 Avanpremiera RTV. Publicitate ● 13,30 Corespondenţa radio - muzică populară ● 14,00 Orele muzicii ● 16,00 Radiojurnal ● 16,10 Perpetuum duminical I ● 19,00 Ştirile serii - Sport - Meteo ● 19,10 Perpetuum duminical II ● 20,00 Galaxia rock ● 21,00 Radiojurnal - Sport - Meteo ● 21,20 Floare albastră ● 21,40 Clubul melodiilor.

TEATRU

Teatrul Naţional "Vasile Alecsandri" Iaşi anunţă suspendarea spectacolului cu piesa "Proştii sub clar de lună" de Teodor Mazilu, programat pentru data de 27 noiembrie, ora 19,00. În locul acestuia va fi prezentat spectacolul "Căsătorie în stil italian" (Filumena Marturano) de Eduardo de Filippo.

MANIFESTARE CULTURALĂ

Inspectoratul pentru Cultură al judeţului Iaşi şi Societatea Culturală "Plai Mioritic" organizează la Complexul Naţional Muzeal "Moldova" 0 Sala "H. Coandă, la ora 10,00, manifestarea culturală "75 de ani de la făurirea României Mari, dedicată marii sărbători de la 1 Decembrie

AUDIŢII MUZICALE

În sala de audiţii muzicale a Bibliotecii "Gh. Asachi" Iaşi, conf. univ. Melania Boţocan va prezenta un program alcătuit din: "Motete" de H. Ecmann, "Concertul pentru pian no.1" de Fr. Chopin, "Simfonia fantastică" de H. Berlioz. Va participa prof. George Pascu.

SPITALE DE GARDĂ

Sîmbătă Spitalul "Sf. Spiridon" Clinica a II-a medicală, clinica I chirurgie - 142730 Maternitatea "Cuza Vodă"" - 143320

Duminică Spitalul "C. I. Parhon", clinica IV medicală, clinica II chirurgie clinica II obstetrică, tel. 140337 .

FARMACII DE GARDĂ

Farmacia nr. 2 Piaţa Unirii

CINEMATOGRAFE

● **Cinematograful "Victoria"** (telefon: 112502); 26.XI. - 2.XII.1993 - orele: 9; 11; 13; 15; 17; 19; **"Asasinul".** Producţie S.U.A., 1993. Thriller poliţist. Premieră.

● **Cinematograful "Republica"** (Telefon: 114327); 27.XI - 2.XII.1993 - orele: 9; 11; 13; 15 **"Sexy Cabaret".** Producţie Italia, 1987. Film erotic (interzis spectatorilor sub 16 ani); 27.XI. - 2.XII.1993 - orele: 17, 19 **"Priveşte înainte cu mînie".** Producţie România, 1993. Dramă. Premieră.

● **Cinematograful "Copou"** (Telefon: 145738) - 26.XI. - 2.XII.1993 - orele: 9; 11; 13; 15; 17; 19 **"Formidabilul 2".** Producţie S.U.A., 1993. Comedie parodică.

● **Cinematograful "Dacia"** (Telefon: 164740) - 26.XI. - 2.XII. 1993 - orele: 9;11;13; 15; 17; 19 **"Cliffhanger"** Producţie S.U.A., 1993. Thriller cu Sylvester Stallone.

● **Cinematograful "Tineretului"** (Telefon: 117178); 26.XI - 2.XII.1993 - orele: 9; 11; 13; 15; 17; 19; **"Hudson Hawk".** Producţie S.U.A., 1991. Comedie poliţistă cu Bruce Willis.

● Videoteci cu programe artistice pentru tineret

- La sala mică a cinematografului "Republica" (orele: 10;12;14; 16;18;20)

- Sala din str. Sf. Andrei, nr. 17 (orele: 9; 11; 13; 15;17;19)

În curînd, la cinematograful "Copou", 3-12.XII.1993, ora 19,00 "Retrospectiva filmului românesc". Ciclu dedicat aniversării a 75 de ani de la Marea Unire şi sărbătoririi Zilei Naţionale a României

MÎINE

SIMPOZION

În Sala "H. Coandă" a Palatului Culturii din Iaşi va avea loc simpozionul "1 Decembrie 1918 în conştiinţa românilor"

TEATRU

Teatrul Naţional "V.Alecsandri" din Iaşi prezintă, la Sala Studio, la ora 10,00, spectacolul cu piesa "D'ale carnavalului" de I.L.Caragiale, iar la ora 18,00 spectacolul "Cu cărţile ascunse" de A.B.Vallejo

RECITAL

Galeriile Anticariat din str. Lăpuşneanu nr.24, organizează la ora 10,00, recitalul de poezie patriotică românească "Decebal către popor". Prezintă cercul de literatură şi teatru al Asociaţiei civice "Copiii pentru copii".

TEATRUL "LUCEAFĂRUL"

Teatrul "Luceafărul" din Iaşi prezintă spectacolele: la ora 10,00 "Hansel şi Gretel" - premieră, la sala mică, la sala mare.

OPERA ROMÂNĂ

Opera Română din Iaşi prezintă, la ora 18,30, spectacolul extraordinar cu "Boema" de G.Puccini

CURSUL VALUTAR

valabil pentru ziua de 29.11.1993

Cursul de referinţă stabilit pentru principalele valute în urma licitaţiei de la BNR, valabil pentru astăzi este de:

1074,00 lei/USD
1596,29 lei/GBP
181,48 lei/FRF
627,98 lei/DEM

CURSUL DE SCHIMB AL DOLARULUI

VALABIL PENTRU DATA DE 25 - 11 - 1993

Casele de schimb valutar	CUMPĂRARE	VÎNZARE	COMISION
BANCA AGRICOLĂ - Telefon 146117	1750	1837	3%
BCR - Telefon 147260	1600	1680	10%
BRD - Telefon 142037	1600	1680	1%
BANKCOOP - Telefon 112768	—	1680	0%
BANCPOST - Telefon 104227	1600	1675	0%
BANCA DACIA FELIX - Telefon 142526	1500	1575	10%
CASA DE SCHIMB VALUTAR EDMOND - Telefon 115309	1660	1740	0%

MICA PUBLICITATE

AUTO-MOTO

● Vînd saboţi frînă Lada 1500. Tel. 119319. (13243)

ELECTRONICE

● S.C. UNICAŞ S.R.L., Podul de Fier, vinde televizoare NEI cu garanţie 2 ani şi televizoare alb-negru Sirius.

● Vînd tv Diamant 253, stare foarte bună. Tel. 141104. (13228)

● Vînd tv marca TEMP, funcţionabil. Preţ 50.000 lei. Tel. 135538, între orele 17,00-19,00.

CASE, TERENURI

● Vînd casă 2 camere, bucătărie şi dependinţe, cu teren 700 mp, centru, Moineşti, Bacău. Tel. 143167. (13234)

● Cumpăr urgent garsonieră modestă, preţ negociabil. Tel. 133000.

● Vînd (schimb cu o garsonieră plus rest plată negociabil) 1200 mp teren construibil situat în Şos. Bîrnova nr. 112. Relaţii la telefon 164248, după ora 20,00.

VÎNZĂRI

FFER SRL

Vinde tărîţe la 120 lei/kg
Numai acum!
Adresa: Str. Arcu nr. 8 (lîngă Club Voinţa), tel. 098/117444

S.C. NORD-EST TOURS S.R.L. Iaşi vinde **ULEI FLOAREA SOARELUI** - vrac - din recolta 1993, la preţul de 1050 lei/kg
Informaţii şi comenzi la fax 098/144577 sau la sediul Agenţiei de Turism NET (Casa Modei - Mezanin)

en gros S.C. DECAR 10 S.R.L. en gros
GRECIA
ARGOS TREID ARGOS TREID
Le **găsiţi** şi le **recunoaşteţi**
la depozit VITALF
tel. 098-133201/26

● Vînd tuburi cinescoape noi, toate dimensiunile, zilnic, telefon 161137, 168564 şi 150833, între orele 18,00-20,00. (13186)

● Vînd plăci azbociment, panel, fag şi sobe teracotă. Relaţii la telefon 175090, Iaşi. (13224)

● S.C. MONDEX S.R.L. Iaşi, str. Păcurari nr. 21, vinde din stoc, la un preţ foarte avantajos, alcool rafinat 96 grade. (13241)

CUMPĂRĂRI

● Cumpăr ţigări în cantităţi mari. Tel. 151710. (13235)

ÎNCHIRIERI

● Închiriez garsonieră semi(mobilată) sau apartament, ofer 20.000-30.000 lei. Tel. 172557 (interior 19) sau 144776 (zilnic, mai puţin sîmbăta).

SCHIMBURI

● Schimb garsonieră proprietate, confort I, et. 2, Tătăraşi, A2, cu apartament 3-4 camere. Tel. 143167. (13234)

OFERTE SERVICII

● Profesoară de liceu, pregătesc geografie pentru examene. Tel. 132174. (12946)

LOCURI DE MUNCĂ

OPERA ROMANĂ IAŞI
anunţă scoaterea la concurs a următoarelor posturi:
corepetitori; balerini (solist - băiat, ansamblu fete-băieţi); instrumentişti orchestra (contrabas, trompeta, clarinet, violina, corn, percuţie, violoncel); solişti vocali (tenori, baritoni, başi); corişti (soprane, altiste, tenori, baritoni, başi); asistent pictor scenograf.
Concursul va avea loc luni, 29 noiembrie a.c., ora 10.00, la sediul din Str. Agatha Bârsescu nr. 18. Relaţii suplimentare la telefon 147253; 147331

● S.C. AUTOTRANSPORT S.A. Iaşi, cu sediul în Iaşi, Şos. Ungheni nr. 2, angajează conducători auto cu o vechime în meserie de minimum 7 (şapte) ani, experienţă în domeniul auto Diesel şi posesori ai permisului de conducere categoria C+E. Relaţii suplimentare la sediul societăţii, birou personal sau la telefon 173621, 176981.

FELICITĂRI

● Da, anii au trecut şi părul alb ţi l-am făcut, dar n-ai ştiut că-n astă lume vei înfrunta rele şi bune. S-a scuturat agale şi a 55-a petală, fii fericită şi zîmbeşte neîncetat la restul de petale ce nu s-au scuturat. "La mulţi ani!" scumpei noastre Vulpe Victoria din partea soţului, copiilor şi nepotului, Ady. (13237)

Azi
ANDREEA UNGUREANU
din Păcurari, bl. 546, împlineşte 9 anişori. Tăticul tău Dan împreună cu soţia lui tanti Jenica (care se înţelege foarte bine) îţi urează succes la învăţătură, sănătate şi LA MULŢI ANI FERICIŢI!

MATRIMONIALE

Italian, patron office
import-export diamante, pietre preţioase şi aur, absolut singur înăuntrul sufletului, necăsătorit, stare materială foarte bună, 48 ani, cu spiritul încă tînăr, prezentabil, de o fidelitate absolută, nebăutor, nefumător, maximă seriozitate, caut exclusiv domnişoară/doamnă tînără, frumoasă, afectuoasă, 20/35 ani, chiar şi divorţată, interesată de cunoaşterea mea doar în scopul unei căsătorii din dragoste.
Scrieţi-mi, ataşînd o fotografie.
Adresa mea: Camerin Giorgio, via San Salvatore 38/F, Valenza (AL), Italia, telefon 0131/953117NB.
Telefonare non serve, non voglio/scrieveti-mi tassativamente il italiano, non importa errori, per foto intendo faccia, fronte e profilo, intera persona, in piedi, fronte e profilo, la descrizione deve esser dettagliata plu'possibile, e'inutile scrivere senza i requisiti richiesti, la lettera verra'cestinata. Se dopo i tempi tecnici postali non riceveti riposta, la riposta vi e'gia stata data e'negativa non solecitate grazie. Tutto si fara'per corrispondeza fino alla mia decisione d'incontro.

DIVERSE

● Grădiniţa nr. 26 cu program prelungit de pe strada Calea Chişinăului nr. 21, telefon 126600, caută sponsor (Moş Crăciun cu daruri) pentru "Serbările pomului de iarnă".

Preveniţi sarcinile nedorite şi bolile cu transmitere sexuală.
Noi vă putem ajuta.
secs
CABINET DE PLANIFICARE FAMILIALĂ S.E.C.S.,
Str. Oastei nr. 2
(vis a vis de Liceul G. Ibrăileanu).
Program: de luni pînă vineri 9-12 şi 15-19, sîmbăta 9-13.

● Societatea Comercială "Moldova Universal" S.A. Iaşi anunţă toţi cumpărătorii că magazinul Moldova va fi deschis pe data de 1 Decembrie 1993 între orele 8,00-20,00.

● S.C. TEXTILA S.A. Iaşi din Copou, Şos. Ştefan cel Mare şi Sfînt nr. 4, informează publicul cumpărător că menţine pînă la 15 decembrie 1993 preţul de 16.233 lei la covor şi mochetă persană. Cei interesaţi se pot adresa la magazinul propriu din incinta unităţii. (13239)

● FILIALA SILVICĂ Vaslui, cu sediul în municipiul Vaslui, str. Veteran Ţurcanu nr. 61, tel. 313650, organizează în ziua de joi, 2 decembrie 1993, orele 10,00, licitaţie de masă lemnoasă pentru exploatare, prelucrare şi valorificare în următoarele ocoale şi parchete: Ocolul silvic - partida - produsul - volumul brut (mc) - preţ mediu (lei/mc) - valoarea lemnului pe picior de începere a licitaţiei (inclusiv TVA) lei. Băceşti, 166 Rafaila, Principale, 3840, 11.726,40, 45.029.400; 662 Dumeşti, Răriuri, 871, 8.063,30, 7.023.100; Bîrlad, 557 Mircesti, Principale, 970, 11.718,35, 11.366.800; 564 Mircesti, Principale, 1.492, 11.722,79, 17.490.400; 548 Mircesti, Principale, 1.464, 9.302,29, 13.618.560; Brodoc, 96 Chiţoc, Principale, 4.650, 11.716,00, 54.479.400; Vaslui, 34 Floreşti, Principale, 2.730, 11.710,33, 31.969,200; 35 Floreşti, Principale, 1.338, 11.705,83, 15.662.400; 6 Soleşti, Principale, 787, 9.266,17, 7.292.480; 42 Soleşti, Principale, 885, 9.251,25, 8.187.360; Total 19.027, 11.148,32, 212.119.100. Cei interesaţi vor achita anticipat, pînă la data de 30.11.1993, garanţia de 5 % din valoarea lemnului pe picior şi o taxă în sumă de 5000 - 15.000 lei de fiecare parchet licitat, în funcţie de valoarea masei lemnoase.

DECESE

Familiile Strbu regretă decesul celei care a fost
DURA PARASCHIVA
şi transmit sincere condoleanţe familiei Dura Mihai.

● **Elena - mamă, fraţii, surorile şi nepoţii anunţă cu mare durere decesul scumpului lor fiu, frate şi unchi, TIRON AUREL, 56 ani. Înmormîntarea va avea loc duminică, 28.11.1993, orele 13,00, la cimitirul Sf. Vasile. Vei rămîne veşnic în inimile noastre. (13244)**

CONDOLEANŢE

Cu durere în suflet amintim că astăzi se împlineşte 1 an de cînd au trecut în nefiinţa scumpele noastre
MARIA şi ANDREEA BÎRZU
Pomenirea are loc la mormînt începînd cu ora 11.
Lacrimi şi flori pe tristul vostru mormînt.

● **Adrian şi Daniela Fulor aduc un ultim şi pios omagiu celui care a fost un bun unchi, TIRON AUREL. Dumnezeu să-l ierte. (13238)**

● **Familia Băsu este alături de familia Dura în aceste momente grele pricinuite de decesul celei care a fost DURA PARASCHIVA şi transmit sincere condoleanţe familiei.**

● **Familiile Caşcaval şi Vîţcu transmit condoleanţe d-lui ing. Reaboi Remus pentru pierderea mamei.**

● **Familia Alexandru Şimonca şi copiii regretă dispariţia celei care a fost JENI SCÎNTEI şi transmit sincere condoleanţe familiei îndoliate.**

MULŢUMIRI

● M.R.R. Iaşi mulţumeşte românilor cu înalt simţ patriotic din Iaşi şi din ţară, simpatizanţilor Coroanei Regale care prin participare, donaţii în bani şi serviciile firmelor DESIGN 90 şi 3 SYSTEM au sprijinit simpozionul "Necesitatea Monarhiei în România" din 6-7 noiembrie a.c., contribuind la reuşită. (13236)

EDITOR
Nord-Est s.r.l.
Str. Smârdan nr. 5
Tel. 17.25.57 (centrala)
Fax 14.45.77
Director general
Alexandru LĂZESCU
Director literar artistic
Florin ZAMFIRESCU
Director al companiei de publicitate NORD-EST,
CEZAR CALUSCHI
Director executiv
Gabriel RUSU

Monitorul expres **Monitorul**
Str. Smârdan nr. 5
Tel. 17.25.57 (centrala)
Fax 14.45.77
Redactor şef
DAN RADU
Redactor şef adjunct
OVIDIU ŞIMONCA
Secretar general de redacţie
TUDOR AGAVRILOAEI
EVENIMENT: TONI HRIŢAC (şef secţie)
Mihaela Cănănău, Dan Fodor, Lăcrămioara Gogălniceanu, Cristian Hanganu, Dragoş Huţanu, Silviu Labeş, Cristina Leca, Ovidiu Lungu, Sorin Simon, Adina Scutelnicu, Ovidiu Scutelnicu, Alina Ştefan, Sandel Tacu.
FOTOREPORTER: Constantin Plop
POLITIC: Lucian Postu (şef secţie), Radu Meşniţă, Cristian Racu
ECONOMIE: Costel Stroescu (şef secţie), Mihaela Brezeanu, Alin Tocan.
CULTURĂ: Dorin Popa
SPORT: G.I.Nicolae (şef secţie), Leonard Cănănău, G. Anghel, Victor Grădinariu, I.C. Teodor
REDACTOR DE SERVICIU: Ion N. Oprea
GRAFICĂ: Lucian Amarii, Daniel Melinte

NORD-EST PRESS
- Agenţie de ştiri -
Str. Smârdan 5; Tel. 144776; fax 14.45.77
EDITOR : MONA DÎRŢU
Redactor: Dana Scripcă

ABONAMENTELE se pot face la orice oficiu poştal din ţara. MONITORUL figurează în Catalogul Presei interne la poziţia 838.

Tipar offset MULTIPRINT
Iaşi, Strada Sf. Lazăr nr. 49

TELEFOANE UTILE

☎ **SALVARE: 961**
☎ **POMPIERI: 981**
☎ **POLIŢIE:**
Inspectoratul Judeţean 146666, 140720, 146840; Municipiu - 146850; Serviciul Circulaţie - 140070.
☎ **AGENŢIA C.F.R.: 147673**
☎ **INFORMAŢII GARĂ: 146333**
☎ **AUTOGARĂ: 146587**
☎ **TAXICOM, dispecerat: 953, 146593**
☎ **AGENŢIA TAROM: 115239**
☎ **INFORMAŢII AEROPORT: 178126**
☎ **STAŢII PECO: Baş Ceauş - 176865; Aurel Vlaicu - 175812; Bucium - 132891; Crişan - 112182; Păcurari - 164142; Sărărie - 147480.**
☎ **DISPECERATE: R.A. Gaz-Metan - 141737; R.A. Apă-Canal - 142451; Renel - 147070, deranjamente - 147070; Termoficare - 141956; R.A. Locuinţa - 112434; Telefoane - Deranjamente - 921; Protecţia mediului - 147010.**
☎ **GARDA FINANCIARĂ: 114065, 112427.**
☎ **ADMINISTRAŢIA FINANCIARĂ: 143030**
☎ **NOTARIAT: 147574**
☎ **TRIBUNAL: 146300**
☎ **PROCURATURĂ: 146630**
☎ **CAMERA DE COMERŢ: 117757**
☎ **CENTRUL MILITAR JUDEŢEAN: 146370**
☎ **HOTELURI: Moldova - 142225; Traian - 143330; Unirea - 142110; Sport - 137817.**
☎ **POLICLINICA CU PLATĂ: triaj informaţii - 117244**
☎ **OFICIUL JUDEŢEAN PENTRU PROTECŢIA CONSUMATORILOR: 145392**

La Casa de Cultură a Studenților, noi filme în cadrul cineclubului

Cinemateca pentru studenți

Andrzej Wajda - CRONICA ADOLESCENȚEI

Ora 16

Personalitate creatoare puternică a cinematografiei universale contemporane, A. Wajda (n.6 III 1929, Suwalki) este, înainte de toate, un reprezentant strălucit al școlii poloneze, remarcabilă prin realismul ei dinamic, energic, prin notele de exaltare și frenezie, specifice tipului polonez, culturii poloneze, prin capacitatea de a da culoare locală, de a individualiza problematica omului universal dar, mai ales, prin a înălța, la sensurile și semnificațiile universalului, frămîntările, aspirațiile, speranțele și deznădejdile compatrioților. De la tema războiului ("trilogia Rezistenței", "Generație", 1955; Canalul", 1957 și "Cenușă și diamant", 1958), tratată împreună cu cea a iubirii, cu nuanțe suprarealiste și expresioniste, la aceea a condiției artei și a artistului, a intelectualului, a solitudinii, a responsabilității, la radiografia polemică și vehementă a unui regim totalitar, concentraționar, intolerant.

Filmul "Cronica adolescenței" (1987) este o inspirată evocare a tragediei cuplului erotic pe fundalul unei situații limită, războiul, a violenței instituționalizate și generalizate. De la abia perceptibilii fiori ai iubirii la acceptarea jertfei, regizorul urmărește, cînd tranșant, cînd subtil, toată gama relațiilor afective, psihologice, de comportament, ale celor doi îndrăgostiți. Expresive sînt cele două planuri: istoria, războiul ce se pregătește, dar sugerat numai și iubirea - sentiment fundamental, care aspiră să se manifeste și să se contureze în afara istoriei.

Filmul "Cronica adolescenței" este un "Romeo și Julieta" în registru slav tragedia fiind percepută și mărturisită prin particularitățile sensibilității slave.

Ivan Pîriev - FRAȚII KARAMAZOV

Ora 18,30

Ivan Pîriev (4.XI.1901-7.II.1968), intim legat de teatrul de avangardă, "Proletkult", creator de larg orizont artistic cultural, se apropie de opera lui Feodor M. Dostoievski abia după estomparea dezmățului realist-socialist. Recreînd textul dostoievskian, el este autorul filmelor ce preiau spiritul marelui poet tragic: "Idiotul", 1951; "Nopți albe", 1959 și "Frații Karamazov", 1968.

Feodor M. Dostoievski (1821-1881) aparține realismului. Este un creator de geniu, un modern prin structură și precizia cunoașterii psihologice, moralist profund, încrezător în puterea de regenerare a omului prin suferință, a răscumpărării și a înălțării prin suferință, știință și implicațiile creștin-ortodoxe ale moralei, ale filosofiei sale, "nu îngenunchez în fața ta, ci în fața întregii suferințe omenești" printr-un sentiment de vinovăție, fiind vorba nu numai de păcatul originar, ci și de cele conjuncturale, de solidaritate ("Fiecare este vinovat în fața tuturor și eu mai mult decît toți ceilalți"). Impresionează, la marele poet tragic, febra dezbaterii ideilor de care sînt cuprinse personajele sale. Pentru F. Dostoievski, pentru personajele sale gîndirea este mod de experiență.

Ivan Pîriev, în filmul său, "Frații Karamazov", pune în discuție, prin Karamazovi, ideile esențiale ale moralei, ale filosofiei lui F. Dostoiewski, de la problema existenței, pusă în mod dramatic și obsesiv ("Să trăim? De ce să trăim?") la aceea a libertății. Regizorul, prinzînd, prin urmare, spiritul cărții lui F. Dostoievski, construiește o amănunțită confruntare de idei între diferitele ipostaze ale "eternului masculin". Alioșa are vocația sacrului Dimitri, este un impulsiv, un năvalnic, un impetuos, dar cinstit. Zmerdiakov este un abject iar Ivan un filosof, un căutător de absolut. Nebunia lui Ivan nu aparține scriitorului ci acel care cuteza, peste legile firii, să se confunde cu creatorul, trebuia să înnebunească. Și revin, ca un leit-motiv, și în acest film, tulburătoarele întrebări: Ce este libertatea? Este liber omul? Și cît de liber este el? Granițele libertății sale cine le stabilește? Sau, altfel spus, omului îi este îngăduit orice? Dacă nu, cine stabilește și efectuează cenzurarea inițiativelor și faptelor sale?

RECONSTITUIREA

Duminică, ora 11

Acest film recrează prin limbaj cinematografic, nuvela anonimă a scriitoruilui Horia Pătrașcu. Ideea filmului este că orice este posibil într-o ambianță socială, morală, de neseriozitate, de incertitudine, de superficialitate, de tembelism, de mișto, de băscălie. Reconstituirea unui delict minor cu scopuri ridicol moralizatoare este pretext pentru a se pregăti și pentru a se comite o crimă. Și cel ucis nu este doar adolescent, ci este însăși starea noastră de grație de generozitate, de puritate. Secvența finală are dimensiunea, cuprinderea și sugestia unui final de tragedie.

BALANȚA

Duminică, ora 14

Filmul, prezentat cu un deosebit succes în afara concursului, la Festivalul Internațional al Filmului, Cannes 1993, a fost primit de critici și de marele public din multe orașe din Franța, din S.U.A. și din Canada, cu entuziasm. Filmul, cu structură de epopee, de roman picaresc, pe fundalul formelor de manifestare ale unui regim totalitar, concentrațional, intolerant, cu semnificații locale și universale, urmărește destinul exemplar al unui cuplu de tineri, un cuplu erotic, în sens mitic, din contemporaneitate spre origini, bineînțeles, în plan metafizic. El și Ea, sub stejarul biblic, Mavri, prizonieri ai consecințelor mentalității totalitare, sugerînd un posibil reînceput dedus dintr-un profund pesimism

LUCIAN PINTILIE (n.9.XII.1993, cetatea Albă), urmînd cursurile Institutului de Artă Teatrală și Cinematografică "I.L.Caragiale" din București (1951-1956), Diplomat în arte", specialitatea "Regizor de teatru", angajat ca regizor al Teatrului "Lucia Sturdza Bulandra", în 1960, din 1970 transferîndu-se în cinematografie, este un personaj tragic. Autor al unor valoroase spectacole de teatru, specificul viziunii lui constînd în aprofundarea lumii interioare a personajelor, din 1973 pleacă în occident după interzicerea monumentalului spectacol, doar trei reprezentații în septembrie 1972, cu "Revizorul" de N.Gogol, la intervenția Ambasadei U.R.S.S. și în urma unei ipocrite și grosolane rezoluții a C.S.E.S. Lăsînd în urmă doar două filme, "Duminică la ora 6" (1966) și "Reconstituirea" (1969), acest film fiind interzis după numai trei zile de proiecție, se va afirma în Europa, în S.U.A., în Canada ca unul dintre cei mai interesanți regizori de teatru și de operă din perioada postbelică. A mai realizat "De ce trag clopotele, Mitică?" în 1979-1980 și acest film fiind interzis difuzării, ca și filmul realizat în Iugoslavia, pentru T.V., "Salonul nr.6", după proza lui A.P.Cehov. În 1990 se reîntoarce în țară și conduce Studioul de creație cinematografică al Ministerului Culturii, studio înființat în 1990 de fostul ministru al culturii Andrei Pleșu. În acest studio s-a realizat filmul "Piața Universității" (1991, r. Stere Gulea, Vivi Drăgan Vasile și Sorin Ilieșu), o evocare foarte corectă, prin montaj, a tragicelor evenimente, dar și a sublimelor evenimente din primăvara anului 1990. Tot aici, L.Pintilie și-a realizat cele două filme, "Balanța I " și "Balanța II", în 1992, Stere Gulea filmul său "Vulpea vînător" în 1993 și Nicolae Caranfil filmul "Duminică cu bilet de voie". Aici, L.Pintilie în curînd va termina filmul său "Salata" după un capitol din romanul "Bijuterii de familie" de Petru Dumitriu. A întrerupt filmările din motive obiective, la "Duelul" după A.P.Cehov. L.Pintilie este un antiidilic, un antipășunit, un antifrivol, un antitradiționalist. Este un spirit polemic incisiv, cu rară capacitate de analiză și sinteză. Filmele sale sînt tot atîtea viziuni deprimate, pesimiste asupra "infernului românesc", dar cu o subtilă și implicită deschidere spre posibilitatea recuperării valorilor morale și spirituale.

(Prof. Mircea DUMITRESCU)

HOROSCOP

BERBEC *(21 mart. - 20 apr.):*
Nemulțumirile sentimentale s-au înmulțit. Din cauza labilității psihice și a posesivității ați reușit să vă îndepărtați ființa prieteni. Trebuie să-i înțelegeți: au și ei problemele lor.

TAUR *(21 apr. - 20 mai):*
Noutățile pe care le primiți sînt îmbucurătoare. Nu vă lăsați indus în eroare de termenul îndepărtat al promisiunii care vi se face: mai bine mai tîrziu decît niciodată.

GEMENI *(21 mai- 21 iunie):*
Ați tratat o chestiune extrem de importantă cu multă ușurătate și acum suportați consecințele. Nu încercați să vă sustrageți. O amînare a explicațiilor nu vă folosește la nimic.

RAC *(22 iun. - 22 iul.):*
Renunțați cu prea multă ușurință la o poziție pe care ați cîștigat-o după o luptă îndelungată. Încercați să vă înfrîngeți orgoliul și treceți peste concesiile care se impun.

LEU *(23 iul.-22 aug.):*
Firea impulsivă vă face să nu vedeți, pe moment, cînd altul are dreptate. Uneori e zadarnic să recunoașteți mai tîrziu. Nu pierdeți nimic din prestigiul de care vă bucurați dacă o faceți la timp.

FECIOARĂ *(23 aug. - 22 sep.):*
Simțiți că pămîntul vă fuge de sub picioare și căutați cu disperare protecția cuiva. Cred că e mai bine să lămuriți dumneavoastră lucrurile și chiar dacă urmările nu sînt plăcute, luați situația așa cum e.

BALANȚĂ *(23 sep. - 22 oct.):*
Dacă analizați mai bine lucrurile, veți vedea că nu sînteți victima unei persecuții. Numai dumneavoastră sînteți de vină, dar din pricina subiectivității nu sînteți în stare s-o recunoașteți.

SCORPION *(23 oct. - 21 nov.):*
Ați depășit punctul critic și vă apropiați încet, dar sigur de performanța pe care o urmăriți de mult. Aveți grijă să nu lezați pe ceilalți în interesele lor fundamentale.

SĂGETĂTOR *(22 nov. - 21 dec.):*
V-ați încurcat în legături sentimentale. Ați vrea să limpeziți lucrurile, dar nu prea vă reușește pentru că vreți să împăcați și capra și varza.

CAPRICORN *(22 dec. - 19 ian.):*
După o perioadă foarte încărcată, în care ați rezolvat mai mult decît v-ați propus, vă bucurați acum de liniște în familie. Dăruiți-vă o zi de odihnă.

VĂRSĂTOR *(20 ian. - 18 febr.):*
Excitația nervoasă vă face dezordonat, chiar incoerent. Să nu vă mirați dacă partenerii nu vă mai înțeleg intențiile și refuză să vă mai urmeze.

PEȘTI *(19 feb. - 20 mart.):*
Nu sînteți consecvent în ceea ce faceți. Manifestați intoleranță cînd nu este cazul și vă apucă mila pentru cine nu merită. Legăturile sentimentale se consolidează.

LEGENDA:
- vă paște ghinionul
- prudența e mama înțelepciunii
- n-aveți nimic de pierdut
- șansa vă surîde

IARNĂ

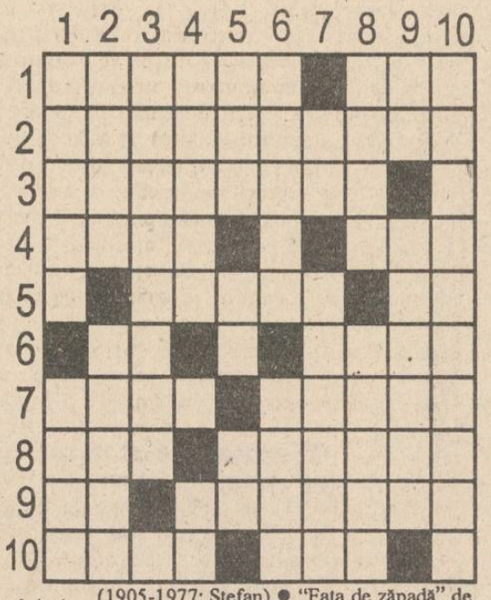

ORIZONTAL: 1) Element ce face ca iarna să fie... iarnă ● Decor hibernal. 2) "Salvare" de vreme rea (pl.). 3) Fișii de tablă sau scîndurele, montate astfel încît constituie adevărate garduri de protecție a șoselelor contra zăpezilor viscolite. 4) Alb și pur, strălucitor în razele soarelui ● Căpitan de-al lui Mihai Viteazul. 5) Adăpost de vreme rea ● Intrare în clasă! 6) Margini de sanie! ● Joc de noroc. 7) Formă de relief propice sporturilor de iarnă ● Om al ținuturilor veșnic albe. 8) Ace de gheață (reg.) ● Vechi monezi. 9) Cei din urmă, la laponi! ● Pantă pentru săniuș. 10) "Iarnă", aci de față ● Fata de la cinema!.

VERTICAL: 1) Îngrămădire de sloiuri de gheață la coturi de rîu ● Stîrnește viscolul. 2) Autorul romanului "Iarna, departe..." (Sergiu) ● Vehicul pentru zăpadă. 3) Urmele lăsate de sanie. 4) Comună în județul Brașov ● Asemănătoare... la intrarea și ieșirea din cabană! 5) Astupuș ● Primele la coborîre!... ● ... și la tobogan! 6) A se așterne, precum fulgii de nea ● Urme de animale pe zăpadă. 7) Teșite! ● Probă alpină de schi. 8) Fotbalist român antebelic (1905-1977; Ștefan) ● "Fata de zăpadă" de Rimski Korsakov. 9) Ler, ca la colinde! ● Protagoniști la "Visul unei nopți de iarnă". 10) Participant la o combinată a sporturilor de iarnă. DICȚIONAR: RAȚ; INE; AUER.(Nelu OLTEANU)

Soluția careului FAȚĂ ÎN FAȚĂ: GOALKEEPER; APARATORI; EL; T; STI; SOSETE; ESTICA; SCARA; NEEF; VF; O; AL; TC; INAINTASI; ATACANTI; RI; TO; ISS; TOM; L; ORBITAL; BARA; AIA; E; AU; TOT; RSSA; FUNDASI; ET; PORTAR; TN.

ASTĂZI CUMPĂRĂM
monitorul expres
SĂPTĂMÎNAL Nr. 44, 27 noiembrie - 3 decembrie 1993 8 PAGINI - 70 LEI
Drama din strada Cuza Vodă
Căpitanul Pantazi a fost împușcat în patul amantei de către soțul înșelat (p.4)

MONITORUL EXPRES

psiho test

TIPUL DE PERSONALITATE

Toți sîntem tributari unui anumit tip de personalitate care poate fi relevant, vizibil sau - dimpotrivă - latent, izbucnind în anumite condiții. Testul următor, avînd în vedere tipologia lui Spranger - ce pleacă de la raportul dintre fondul dispozițional și factorii culturali -, vă poate ajuta în depistarea tipului dumneavoastră de personalitate. Important este să răspundeți cît mai spontan și mai sincer la fiecare întrebare de mai jos, alegînd de fiecare dată o singură variantă din cele 6 expuse.

1) Cel mai mult la o persoană admirați:
a) dorința neobosită pentru cunoaștere; b) căutarea continuă a frumosului; c) capacitatea de a se impune celorlați; d) iubirea pentru cei din jurul său; e) faptul că posedă arta de a se îmbogăți; f) necesitatea permanentă de a atinge valorile supreme.

2) Culoarea dumneavoastră preferată este:
a) roșu; b) verde; c) galben; d) albastru; e) portocaliu; f) alb.

3) În general, preferați o activitate:
a) variată, care să vă determine să căutați mereu soluții noi; b) care să solicite sensibilitatea; c) practică, fără implicații teoretice prea mari; d) care are în centrul atenției omul; e) competitivă, care să pună în valoare pe cel mai puternic; f) care promovează binele.

4) În societate sînteți:
a) comunicativ; b) centrul atenției celorlalți; c) plin de viață, glumeț; d) rezervat și retras; e) bine dispus doar într-o societate aleasă; f) de multe ori, timid.

5) Dintre momentele zilei, cel mai mult vă place:
a) răsăritul; b) dimineața; c) amiaza; d) după-amiaza; e) asfințitul; f) noaptea.

6) Considerați că, dintre următoarele proverbe persane, cel care se potrivește cel mai bine cu modul dumneavoastră de a gîndi este:
a) "Cînd ești generos, dăruiește cui poftești, dar la negoț tocmește-te"; b) "Puterea poate birui și înțelepciunea"; c) "Tot ce e plăcut vederii se adună în inimă"; d) "Dacă faci bine nu aștepta recunoștință"; e) "Prețul oamenilor vine de la știință"; f) "Toate lucrurile îmbătrînesc, în afară de prietenie, care e veșnică".

7) Muzica dumneavoastră preferată este:
a) jazz; b) pop-disco; c) clasică; d) religioasă; e) rock; f) electronică.

8) În această clipă ați dori:
a) să beți o Coca-cola; b) să discutați cu prietenii un proiect de vacanță; c) să vă gîndiți cum vă puteți rezolva mai bine problemele; d) să participați la vernisajul unei expoziții; e) să conduceți discuțiile unei întruniri; f) să vă relaxați, detașîndu-vă de lumea reală.

Pentru calcularea punctajului folosiți tabelul următor:

	a	b	c	d	e	f
1	1	3	5	4	2	6
2	2	4	5	3	1	6
3	1	3	2	4	5	6
4	2	5	4	1	3	6
5	6	2	4	5	3	1
6	2	5	3	6	1	4
7	4	2	3	6	5	1
8	2	4	1	3	5	6

Între 8-18 puncte:
Sînteți tipul teoretic, care nu are sațietate în cunoaștere. Mereu faceți comparații și elaborați clasificări. Vă interesează mai puțin frumusețea obiectelor și mai mult ce se ascunde în interiorul lor. Nu vă mărginiți numai la a accepta anumite explicații, ci căutați să găsiți dumneavoastră explicații noi. Interesele vă sînt raționale, de nivel intelectiv superior.

Între 19-24 puncte:
Sînteți tipul economic, preocupat de ceea ce este util și pragmatic. Tipurile de activitate spre care vă orientați sînt acelea care vă pot satisface, în primul rînd, trebuințele bazale. Arta de a reuși prin îmbogățire este singura pe care o acceptați.

Între 25-30 puncte:
Sînteți tipul estetic, caracterizat prin sensibilitate față de formă, simetrie, grație, frumusețe. Puteți fi un creator de artă și încercați mereu să găsiți ceea ce este deosebit, original, în realitatea care vă înconjoară.

Între 31-36 puncte:
Sînteți tipul social, pentru care valoarea supremă este iubirea față de oameni. În cazul dumneavoastră nu este vorba doar de o relație afectivă, ci de prețuirea semenilor și anihilarea aproape totală a egoismului. Considerați că singura putere, în această lume, este doar dragostea pentru oameni.

Între 37-42 puncte:
Sînteți tipul politic, îndrăgostit de putere. În tot ceea ce faceți transpare dorința ascensiunii și nevoia de a-i influența pe ceilalți. Întreaga forță competitivă o consumați pentru a lua în stăpînire puterea, singurul zeu căruia vă închinați.

Între 43-48 puncte:
Sînteți tipul religios, cu o structură sufletească în permanență orientată spre atingerea valorilor supreme. Vă interesează întotdeauna latura morală a faptelor și sînteți gata oricînd să faceți bine fără a aștepta recompensă. **(realizat de A. DRĂGULESCU)**

Concursul organizat de **Radio Nord-Est** și **Monitorul** cotidian de informație

Talonul care ne plătește întreținerea

Numărul 11 -luna noiembrie

Aduceți setul complet de 12 taloane la sediul redacției **Monitorul** (Str.Smîrdan nr.5). Astfel puteți participa la tragerea la sorți care va desemna cei 10 cîștigători ai acestei luni.
Pentru aceștia, **Radio Nord-Est** și **Monitorul** vor achita costul întreținerii pe luna noiembrie.

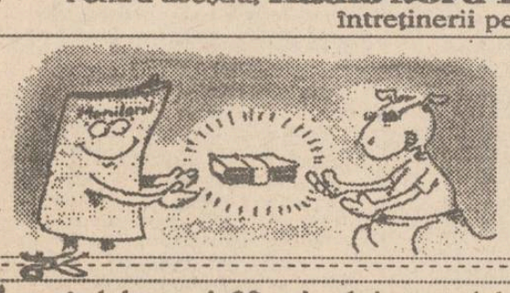

Numele .....
Prenumele .....
Adresa .....
.....
B.I. seria ..... nr. .....
Profesia .....
Vîrsta .....tel. .....

Începînd de marți, 30 noiembrie, puteți depune setul complet de taloane al primei etape a concursului la sediul redacției cotidianului Monitorul, zilnic între orele 8 - 17, pînă sîmbătă, 4 decembrie, inclusiv.

IMPORTANT

Începînd de marți, 30 noiembrie, puteți depune setul complet de taloane al primei etape a concursului, la sediul redacției cotidianului MONITORUL, str. Smîrdan nr. 5, zilnic între orele 8.00 - 17.00, pînă sîmbătă, 4 decembrie 1993.

IUBIȚI ACEASTĂ FIRMĂ!
EA ESTE UN SPONSOR AL CONCURSULUI "TALONUL CARE VĂ PLĂTEȘTE ÎNTREȚINEREA"

S.C. ALTER - EGO S.R.L.
SOCIETA ITALO RUMENA IMPORT - EXPORT
ROMANIA
Str. Cuza Vodă nr. 54 - Iași 6600
tel. 098/112610; fax 098/12720

Importă și vinde en gros:
● rechizite și articole pentru proiectare (import Italia, Germania, Japonia) ● ornamente și instalații electrice muzicale pentru pomul de Crăciun (import Italia) ● felicitări și jucării pentru sărbătorile de iarnă (import Italia) ● vopsele în spray (import Italia) ● tapet lavabil (import Italia și Anglia) ● faianță și gresie (import Italia)

© NORD-EST Advertising 1993

BIBLIOTECA CENTRALĂ UNIVERSITARĂ

IAȘI

Un tînăr a vrut să se sinucidă aruncîndu-se de pe hotelul "Unirea"

■ *"Monitorul" a reușit să-l împiedice și încearcă să-l ajute făcînd publică situația sa*

INTERN

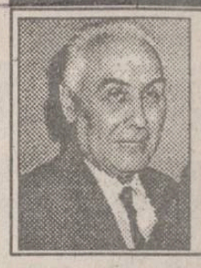

Concluzie surprinzătoare la FORUMUL IDEILOR LIBERALE

"PNL nu trebuie să facă alianţă cu PD (FSN)" (p.4)

SPORT

Rezultatele concursului PRONOSPORT

de duminică 28 noiembrie 1993

1	CAGLIARI - ROMA	1-1 - X	
2	INTER - JUVENTUS -	neterminat	
3	LAZIO - GENOA	4-0 - 1	
4	NAPOLI - REGGIANA	5-0 - 1	
5	PARMA - MILAN	0-0 - X	
6	PIACENZA - FOGGIA	5-4 - 1	
7	SAMPDORIA - CREMONESE	3-1 - 1	
8	TORINO - LECCE	3-0 - 1	
9	UDINESE - ATALANTA	0-0 - X	
10	ACIREALE - FIORENTINA	0-0 - X	
11	BRESCIA - VERONA	1-1 - X	
12	LUCCESE - ASCOLI	0-0 - X	
13	PESCARA - PISA	1-0 - 1	

LUNI
29 noiembrie
1993
An III,
Nr. 279 (733)
8 PAGINI - 100 LEI

cotidian de informaţii
Monitorul

Înainte de a anunța Poliția, Salvarea sau Pompierii, sunați la MONITORUL!
Telefon: 17.25.57

Director onorific: AUREL LEON
Redactor șef: DAN RADU

HANDBALISTELE DE LA "AURA" SÎNT ÎN GREVĂ

■ *jucătoarele ieșene nu au mai primit salarii și prime de joc de două luni, deși s-au calificat în sferturile de finală ale Cupei E.H.F.*

După ce a fost citat în fața Tribunalului în cîteva procese scandaloase, patronul firmei Aura Iași este "pus la zid" de propriile handbaliste care, începînd de joi, 25 noiembrie, au intrat în grevă. Și aceasta pentru că handbalistele de la Aura nu au primit salariul, indemnizațiile de efort de două luni și nici simbolica primă de joc după strălucita calificare în sferturile de finală ale Cupei E.H.F. În toată perioada de grevă, handbalistele ieșene nu au făcut antrenament, fiind prezente zi de zi la sediul firmei Aura pentru a-și primi drepturile bănești, însă fără nici un rezultat.

Lozinca perioadei predecembriste a fost: "Mai întîi rezultatele și apoi răsplata!". Acum, la H.C. Aura se vehiculează o nouă variantă: "La rezultate meritorii, multă răbdare!"(L. CĂNĂNĂU)

Bugetul învățămîntului pentru anul viitor este mai mic decît cel de anul acesta

Profesorii vor avea salariile sub limita de subzistenţă

Ministerul Învățămîntului a solicitat Ministerului de Finanțe aprobarea unui buget de 1050 miliarde lei pentru anul 1994. Această sumă va fi în principal folosită pentru plata salariilor celor peste 429.000 persoane care lucrează în învățămînt. S-a luat în considerare o limitare a creșterilor salariale din învățămînt de maxim 20%, pentru tot anul 1994. În acest context, dacă inflația va rămîne la nivelul actual, cadrele didactice vor avea, în curînd, venituri sub limita de subzistență. Din bugetul de 1050 miliarde lei, o foarte mică parte este prevăzută pentru dotări și investiții, iar pentru reforma învățămîntului nu este prevăzut nici un leu. Cu toate acestea, Ministerul de Finanțe nu a aprobat această sumă, considerînd că este prea mare. pe de altă parte, sindicatele din învățămînt au considerat că suma de 1050 miliarde lei este prea mică pentru necesitățile învățămîntului românesc. Sindicatele au solicitat pentru învățămînt un buget minimal de 1500 miliarde lei, pentru anul 1994. Suma solicitată de Ministerul Învățămîntului reprezintă 2,7% din Produsul Intern Brut, procent mai mic decît 3,2% din PIB, cît a fost alocat pentru învățămînt în acest an. Procentul de 3,2% din PIB situa țara noastră pe ultimul loc în Europa, din punct de vedere al cheltuielilor din învățămînt. **(Dan FODOR)**

Efectul majorării accizelor

Se vor scumpi din nou cafeaua, țigările străine și aparatura electronică

Guvernul României a propus recent majorarea accizelor(taxe speciale care urmăresc descurajarea consumului unor bunuri considerate "de lux") la o serie de produse ca: băuturile alcoolice, țigările de lux și cafeaua solubilă. Cu aceeași ocazie s-a propus lărgirea listei de produse pentru care se plătesc accize prin includerea aparaturii electronice și electrocasnice, cosmeticele, unele tipuri de autoturisme, motociclete și arme de vînătoare.

Măsura face parte din reglementările fiscale de urgență convenite cu Fondul Monetar Internațional, prin care se urmărește reechilibrarea balanței de plăți externe.

Efectul principal al acestei măsuri va fi o majorare substanțială a prețurilor produselor menționate, care se adaugă celei provocate de evoluția continuu ascendentă a cursului de schimb valutar. Totodată, dacă propunerea Guvernului va fi însușită de Parlament, se va înregistra o scădere accentuată a importurilor de produse din categoria celor menționate. **(Costel STROESCU)**

Astăzi, sindicatele vor ieși iarăși în stradă

■ *La Iași, demonstranții se vor aduna în fața Prefecturii*

Confederațiile sindicale B.N.S. și ALFA vor organiza astăzi mitinguri și marșuri de protest în mai mult orașe din țară. Cele două confederații au ajuns la concluzia că orice tentativă de dialog cu actualul Guvern este inutilă, întrucît acesta și-a pierdut credibilitatea. De altfel, principala revendicare a Blocului Național Sindical este demisia Executivului.

Doru Alexandrescu, purtătorul de cuvînt al B.N.S. la Iași, ne-a informat că, în municipiul nostru, mitingul va începe la ora 15.00 în fața Prefecturii. Demonstranții vor participa în prealabil la un marș de protest pe străzile Iașului. B.N.S. este reprezentat la Iași de sindicatele de la C.U.G. și Nicolina, precum și de Sindicatul mecanicilor de locomotivă. B.N.S. așteaptă, de asemenea, susținerea acestei acțiuni revendicative de către sindicaliștii de la Moldoplast și Antibiotice, membri ai Cartelului Sindical "ALFA".

În Capitală, mitingul va începe la ora 13.30 și se va desfășura în Piața Revoluției. Cu cîteva zile în urmă, liderul B.N.S., Dumitru Costin, a declarat că speră într-o participare cît mai numeroasă a cetățenilor la această acțiune de protest, estimînd că în București vor fi peste 40.000 de manifestanți. Acțiuni similare vor fi organizate și în alte orașe din țară: Brăila, Brașov, Constanța, Craiova etc. **(Sorin SIMON)**

Ticu Dumitrescu - un fost torţionar?

■ *foștii deținuți politici cred că el face jocul puterii*

Filiala București AFDPR a convocat ieri o conferință de presă cu scopul de a clarifica problema recentelor alegeri care au avut loc la 10 octombrie a.c., și care au fost anulate și reprogramate de Constantin Ticu Dumitrescu, președintele AFDPR pe țară. În opinia lui Octavian Rădulescu - unul din cei șapte - "la AFDPR se întîmplă cam ceea ce se întîmplă în întreaga Opoziție, tendința de dezbinare din partea unor persoane care fac jocul puterii. Faptele, așa cum le-au relatat cei din comitetul din 20 octombrie, sînt următoarele: la trei zile după alegerile din octombrie, care s-au desfășurat statutar și democratic, dl. Ticu Dumitrescu a convocat Adunarea generală extraordinară declarînd nule alegerile și convocînd altele. În momentul, de față, dl. Dumitrescu nu mai este președintele AFDPR, deoarece mandatul pe care l-a primit la 3 octombrie 1993 nu era valabil decît pentru doi ani. În momentul de față, interimatul este asigurat de președintele filialei București, informează MEDIAFAX.

■ Octavian Rădulescu: "Am făcut multă pușcărie. N-am auzit niciodată de Ticu Dumitrescu pînă la Piața Universității, unde a venit ca să fie promovat. Are Ordinul Muncii clasa a III-a, acordat de Nicolae Ceaușescu. A acordat un interviu în fosta «Scînteia» în care elogia pe comuniștii de pe șantiere".

■ Marcel Petrișor: "Nu există la A.F.D.P.R. dosarul lui Ticu Dumitrescu. Acest individ a fost foarte bătăios pînă a intrat în Parlament, dar pe urmă s-a calmat și cînd a fost validat Virgil Măgureanu în funcție, el a declarat:«Paradoxal, dar n-am să votez împotriva lui Virgil Măgureanu»".

■ Tache Funda: "De doi ani, cel mai apropiat consilier al său este un torționar (unul care a bătut deținuți la Canal, la Pitești). Ticu Dumitrescu știe și totuși îl ține lîngă el".

De la 1 decembrie

Un abonament telefonic va costa 1000 lei pe lună

Începînd cu data de 1 decembrie 1993 vor fi majorate tarifele pentru serviciile prestate de Regia Autonomă Romtelecom Iași. Astfel, pentru persoanele fizice abonamentul telefonic penreu o linie individuală va costa 1000 lei/lună, iar pentru linia cuplată 600 lei/lună. pentru persoanele juridice, (agenți economici) abonamentul penrtru o linie individuală costă 4.400 lei/lună, iar pentru o linie comună 2.650 lei/lună. Totodată se vor majora și taxele pentru instalarea postului telefonic: noul tarif pentru persoanele fizice este de 19.965 lei, iar pentru persoane juridice 85.084 lei

În ceea ce privește costul unul impuls telefonic (o convorbire de 3 minute) acesta se va majorade la 7 la 10 lei pentru persoane fizice. pentru persoane juridice noul tarif este de 20 lei/impuls. Convorbirile telefonice interurbane se tarifează în raport cu durata și distanța l;a care se efectuează convorbirea, astfel: zona I 1 pînă la 100 km - 6 impulsuri/minut; zona II 101 pînă la 200 km - 8 impulsuri/minut; zona III peste 200 km - 9 impulsuri /minut. **(C. STROESCU)**

CE MAI E NOU

Comisia Națională de Prognoză estimează o "creștere zero" pentru 1994

Conform ultimelor date furnizate de Comisia Națională de Prognoză, pentru anul 1994, față de 1993, este estimată o creștere "zero" a Produsului Intern Brut. Raportat la anul anterior, atît producția industrială cît și producția agricolă vor înregistra creșteri, în 1994, de 0,7% și, respectiv, de 2%. De asemenea, exporturile României - FOB în milioane de dolari - vor înregistra o creștere de 7% în 1994 comparativ cu 1993, în timp ce importurile - FOB milioane dolari - vor crește cu 3,1%, iar importurile CIF - milioane dolari, cu 2,8% față de aceeași perioadă.

Județul Vaslui - 5.000 de proaspeți șomeri în luna noiembrie

Numai în luna noiembrie, în județul Vaslui au fost trimiși în șomaj 5.000 de angajați ai unor societăți comerciale cu capital de stat: 800 de la S.C. "Rulmentul" S.A. Bîrlad, 2.500 de la "Mecanica" Bîrlad, 250 de la "Vinișamp" Huși și peste 1000 din șantierele de construcții. Pentru grăbirea completării dosarelor de șomaj, funcționarii de la Direcția Muncii și Protecției Sociale efectuează închiderea cărților de muncă chiar în unitățile ai căror salariați au fost concediați.

Prima companie aeriană particulară care execută zboruri internaționale

Compania aeriană particulară Banat Air Service (BAS) a lansat, începînd de vineri, zboruri charter regulate, bisăptămînale, pe ruta Timișoara-Veneția, relatează Reuter. Zborurile, programate pentru zilele de luni și vineri, vor fi asigurate de aeronave BAC 1-11, de construcție românească. Potrivit unui responsabil BAS, costul unui bilet dus este de 202 dolari, iar unul dus-întors de 306 dolari. Compania BAS a fost fondată anul trecut, la Timișoara, oraș care a devenit un important centru aviatic, după instituirea embargoului aerian asupra Iugoslaviei. Astfel, mulți pasageri ce doresc să ajungă la Belgrad aterizează la Timișoara, continuîndu-și drumul cu autoturismul.

România - Germania 24-21 (11-19)

Aseară, în ultimul meci din grupele preliminare ale Campionatului Mondial de handbal feminin, reprezentativa României a învins Germania cu 24 - 21 (11 - 9). În urma acestui rezultat, handbalistele noastre s-au calificat pentru grupa semifinală B (alături de Suedia, Germania, Cehia și Slovacia, Austria și SUA) păstrînd în continuare șanse de obținere a unei medalii.

PUNCTUL DE FIERBERE

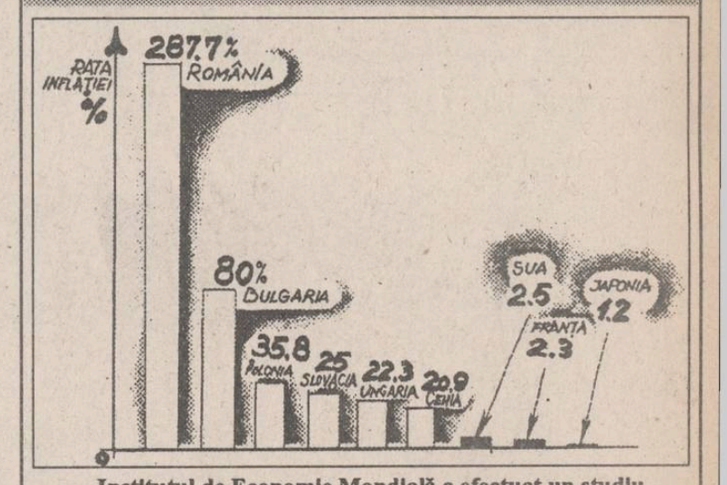

Institutul de Economie Mondială a efectuat un studiu privind rata inflației în țările est europene, pentru perioada august 1992-august 1993. În această perioadă, rata inflației în România a fost de 287,7 la sută, țara noastră aflîndu-se pe un nefericit loc unu. Pe locul doi, la o distanță foarte mare, se află Bulgaria, cu 80 la sută. Urmează Polonia, cu 35,8 la sută, Slovacia cu 25 la sută, Ungaria cu 22,3 la sută și Cehia cu 20,9 la sută. Rata anuală a inflației în țările dezvoltate ale lumii este de 1,2 la sută în Japonia și 2,5 la sută în SUA.

Coca-Cola

Coca-Cola Iași angajează

Șef Compartiment Aprovizionare

În special pentru următoarele grupe de produse:
Materii prime cumpărate prin intermediul Compartimentului nostru central.
Piese de schimb cumpărate pe plan local.
Alte materiale cumpărate mai ales pe plan local.
Postul implică comunicare permanentă între Compartimentul Aprovizionare și celelalte compartimente.
Șeful Compartimentului Aprovizionare va fi subordonat direct Directorului Financiar.
Candidatul ideal trebuie să aibă cel puțin 7 ani experiență în coordonarea aprovizionării altor companii.
Cunoașterea limbii engleze poate constitui un avantaj, deși nu este indispensabilă.
SALARIU COMPETITIV
Cererile vor fi adresate Compartimentului Personal al Companiei de Îmbuteliere Coca-Cola Iași, str Chișinăului nr.47, prin poștă sau personal (orele 9-12), pînă pe data de 10 decembrie 1993.

Coca-Cola

Coca-Cola Iași angajează

ASISTENT AL CONTABILULUI ȘEF

Îndatoririle de serviciu includ efectuarea înregistrărilor contabile plecînd de la documentele primare pînă la balanțele finale.
Candidații trebuie să aibă:
- cel puțin cinci ani de experiență în contabilitate, mai ales în domeniul inventarierii gestiunilor, operațiuni de casă și înregistrarea vînzărilor;
- capacitate de integrare într-un colectiv numeros și de adaptare într-un mediu în permanentă schimbare.

SALARIU FOARTE COMPETITIV

Cererile vor fi adresate Compartimentului Personal al Companiei de Îmbuteliat Coca-Cola Iași, Calea Chișinăului 47, prin poștă sau personal (între orele 9-12), pînă la data de 8 decembrie 1993.

Coca-Cola

Disperare sau nebunie?

Un tînăr de 24 de ani a vrut să se arunce de pe hotelul Unirea

■ el este deznădăjduit că nu are un loc de muncă

Alaltăieri seara, Adrian Ciupei anunța, printr-un telefon dat cotidianului "Monitorul", că a doua zi, la ora 10, se va arunca de pe terasa de la etajul 13 a hotelului "Unirea". Adrian Ciupei are 24 de ani și pentru el viața nu mai are nici o valoare. În ultimele luni a încercat de trei ori să se sinucidă. De fiecare dată a fost salvat de mama lui. De astă dată nu va mai rata, spunea Adrian la telefon. El este disperat pentru că nu găsește nicăieri de lucru. S-a săturat să ceară bani de la părinți. În 1991 a lucrat la R.A.T.C., era controlor. În tramvai a cunoscut-o pe Lisa și s-a îndrăgostit de ea. Au fost prieteni 3 ani de zile. Dar acum Lisa l-a părăsit și umblă cu alți băieți, ceea ce pentru Adrian este insuportabil. În luna septembrie, alt necaz a dat peste Adrian. Într-o noapte, din prostie, a furat, împreună cu un prieten, 10 kilo-

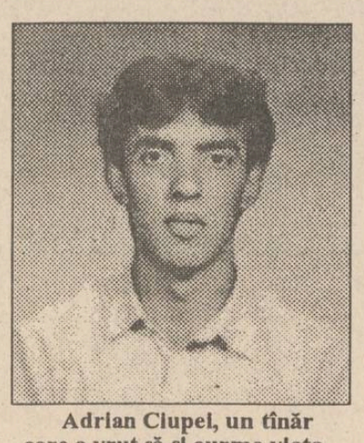

Adrian Ciupei, un tînăr care a vrut să-și curme viața

grame de pastă de mici. Din cauza asta, acum are cazier și nu-și poate găsi un serviciu undeva. Este convins că va rămîne stigmatizat pe viață datorită prostiei pe care a făcut-o și,de aceea, vrea să-și pună capăt zilelor. Invitat la redacție, Adrian a fost convins de redactorii "Monitorului" să renunțe la acest gest disperat. Adrian Ciupei face apel la toți cei care l-ar putea ajuta să obțină un serviciu și să cunoască o fată cu care să se înțeleagă. **(C. LECA)**

În liceele ieșene sînt elevi care vin la cursuri cu cruci și cranii atîrnate de gît

■ în ciuda vestimentației șocante, ei nu comit acte de indisciplină

Cu cîtva timp în urmă, un grup de eleve de la Grupul școlar de materiale de construcții din Iași, au început să poarte eșarfe în jurul gîtului și panglici negre în jurul capului. Întrebată, de către directoarea liceului, de ce are o asemenea ținută, una dintre eleve a răspuns cu mîndrie: "Sînt rockeriță".

Pînă în 1990 elevii erau obligați să poarte uniforme școlare, fapt care determina o cumplită monotonie în vestimentația lor. După 1990, liceenii au avut posibilitatea să-și manifeste liber personalitatea, manifestare reflectată în diferite articole de vestimentație. De aceea, în școlile și liceele din Iași a apărut o puzderie de punckiști, rocheri, depechiști și alți fani ai diferitelor genuri muzicale. Aceștia pot fi recunoscuți foarte ușor după diferite indicii: unii poartă părul lung și medalioane cu cruci sau cranii atîrnate de gît, alții se rad în cap etc.

"Avem în liceu asemenea manifestări dar nu deranjează, nu sînt indisciplinați. Deoarece nu le dăm importanță, le trece", ne-a precizat doamna Elena Teodorescu, director adjunct al Grupului școlar de materiale de construcții din Iași.

"Nu există așa ceva la noi în liceu. Toți elevii sînt docili", a afirmat dl. Cezar Tonegaru, directorul Grupului școlar de chimie industrială.

"În liceul nostru există rockeri, depechiști, dar nu comit acte de indisciplină, deși vin la ore în

ținute șocante: pletoși, cu cruci și cranii atîrnîndu-le la gît", a spus directoarea adjunctă a Liceului Național, doamna Rodica Geangalău, care a mai adăugat: "La vîrsta lor, există dorința de a se detașa prin ceva". **(Dan FODOR)**

Noi taxe pentru cei care dețin mijloace de transport

■ mărimea acestora va fi stabilită la data de 3 decembrie

Ieri, consilierii județului au primit mapele cu ordinea de zi a ședinței ordinare a Consiliului Județean Iași, ce va avea loc pe 3 decembrie 1993, la ora 12. Din ordinea de zi a acestei ședințe semnalăm:

- proiectul de hotărîre de majorare a taxelor pentru folosirea terenurilor proprietate de stat;
- proiectul de hotărîre privind instituirea unor taxe speciale pe mijloacele de transport, pe construcții și panouri publicitare amplasate în zona drumurilor publice;
- proiectul de hotărîre privind constituirea și repartizarea rezervei bugetare suplimentare pentru trimestrul IV 1993. **(Ovidiu LUNGU)**

Firma ieșeană Struan S.R.L. își înșeală sistematic clienții

■ mai mulți medici ieșeni au hotărît să intenteze proces patronului Gheorghe Caia

De peste cinci luni de zile, mai multe persoane sînt purtate pe drumuri de patronul firmei "Struan" S.R.L. din Iași, pe nume Gheorghe Caia. Firma "Struan", prin magazinele sale din Podu Roș și de lîngă Pasarela Bucium, comercializează tapet, yalle etc. În luna iunie a.c., dr. Teodor Stamate, medic la Spitalul de Urgențe, a intenționat să cumpere de la magazinul firmei amintite tapet englezesc. La cererea patronului, a achitat jumătate din prețul total, în valoare de 160.000 lei. Firma "Struan" s-a angajat ca în decurs de două săptămîni să livreze la domiciliul clientului marfa. Au trecut de atunci nu două săptămîni, ci mai bine de cinci luni. În aceeași situație se află și alte persoane, medici cu prestanță, care au investit în același mod sume importante care, între timp, s-au devalorizat. Mai grav este însă faptul că, la nenumăratele apeluri telefonice ale păgubașilor, patronul Gheorghe Caia a refuzat sistematic să ia legătura cu ei. Oamenii care se simt înșelați sînt hotărîți să dea în judecată firma "Struan" și pe patronul său, pentru a cere reactualizarea sumelor plătite și daune materiale. **(Mihaela CĂNĂNĂU)**

Regizorul ieșean Bogdan Ulmu a fost jefuit

■ i-au fost furate textele ultimei piese de teatru la care lucrează

Vineri, 26 noiemrie a.c., dl. Bogdan Ulmu, regizor la Teatrul "Luceafărul" din Iași, a fost jefuit. În acea seară, Bogdan Ulmu se afla împreună cu un prieten în restaurantul "La un prieten", din strada Petru Rareș. În jurul orei 19, un necunoscut, care ceruse permisiunea să stea la masă, profitînd că cei doi erau absorbiți de discuție, a dispărut cu geanta diplomat a regizorului ieșean. Conform spuselor d-lui Bogdan Ulmu, în geanta diplomat nu se aflau bani sau alte bunuri, ci o agendă cu adrese și numere de telefon, textele ultimei piese ce o are în pregătire și un set de chei. **(Dragoș HUȚANU)**

O veste tristă pentru locatarii din Complexul "Titu Maiorescu"

Studenții vor fi amendați cu 20.000 lei dacă folosesc radiatoare în camere

Datorită unor probleme tehnice, săptămîna trecută, în fiecare zi, odată cu lăsarea serii, căminelor P7 și P8 din Complexul studențesc "Titu Maiorescu" li s-a întrerupt furnizarea energiei electrice. Astfel, și-au făcut din nou apariția "tradiționalele" lumînări, la lumina cărora studenții din căminele respective au încercat să-și desfășoare activitățile de seară. Aceste întreruperi în furnizarea energiei electrice se datorează faptului că respectivele cămine sînt alimentate printr-un cablu de rezervă care are secțiunea jumătate din cea normală, necesară unei alimentări corespunzătoare. Cablul fiind suprasolicitat, poate ceda în orice moment. Pericolul unei avarii apare mai ales seara, cînd solicitarea este maximă, datorită faptului că, de regulă, studenții își prepară hrana în cameră folosind reșouri, cît și din cauză că temperaturile scăzute din ultima vreme au dus la creșterea numărului de radiatoare. Datorită acestui fapt s-a interzis folosirea oricăror consumatori de energie de acest gen, amenzile pentru încălcarea acestei hotărîri putînd fi în valoare de 5.000-20.000 lei. **(Doru MACOVEI)**

ORAȘUL PE O COLOANĂ

■ "Aniversarea a 75 de ani de la Marea Unire"

Ieri, la Palatul Culturii din Iași, la orele 10,30, autoritățile locale și județene împreună cu Complexul Muzeal Național au organizat manifestarea cu titlul "Aniversarea a 75 de ani de la MAREA UNIRE". La această acțiune au participat - pe lîngă organizatori - academicieni, reprezentanți ai formațiunilor politice, oameni de cultură, Excelența Sa episcopul catolic de Iași, Petre Gherghel și membri ai delegației chineze din provincia Ji Lin. În deschidere a luat cuvîntul academicianul Gheorghe Platon, istoric, care a trecut în revistă momentele istorice naționale raportate la evenimentul de la 1 Decembrie 1918. Prefectul județului, Dan Gâlea, a luat cuvîntul cu ocazia cocktailului organizat la sfîrșitul acestei manifestări, făcînd încă un apel de suflet la personalitățile ieșene pentru a semna CREDENȚIONALUL, act ce urmează a fi prezentat la Alba-Iulia, din partea județului Iași. **(Ovidiu LUNGU)**

■ Prefectul județului s-a întîlnit din nou cu o delegație chineză

Prefectul județului, Dan Gâlea, s-a întîlnit sîmbătă cu membri ai delegației chineze, din provincia Ji Lin, respectiv cu 7 oameni de afaceri. Motivele sosirii la Iași a acestei delegații este încheierea de pre-contracte pentru înființarea unor societăți mixte româno-chineze în domeniul construcției de frigidere, al producerii de lenjerie de bumbac și - mai nou - a deschiderii unei fabrici pentru ciocolată chinezească la Pașcani (în colaborare cu S.C. "NECTARUL" S.A.) și a creșterii de legume cu specific chinezesc, la serele DANCU. Contractele definitive vor fi încheiate pînă în luna mai a anului viitor, cînd este așteptată la Iași vizita guvernatorului provinciei Ji Lin. **(Ovidiu LUNGU)**

■ Un accident de circulație

Ieri, în jurul orei 16, două autoturisme au intrat în coliziune pe str. Palat, în fața Sălii Sporturilor din Iași. Taxiul particular cu numărul 4-IS-5781 încerca să depășească autobuzul din fața lui, cînd i-a tăiat calea autoturismul cu numărul 4-IS-6380. Din fericire, în urma impactului nu s-au înregistrat victime și nici pagube materiale importante, ci doar acuze reciproce ale celor doi conducători auto. Poliția va stabili vinovăția fiecăruia. **(C.L.)**

UMF Iași a pus în aplicare un ordin lipsit de valoare juridică

■ o situație asemănătoare este analizată acum la Facultatea de Drept

În acest an universitar, un spectaculos transfer a făcut ca 29 de tineri să devină studenți ai Universității de Medicină și Farmacie, în anul IV, după ce au fost respinși la examenul de admitere la U.M.F. din 1990 și au făcut trei ani de facultate la Universitatea de Stat din Chișinău, Republica Moldova. Acest transfer contravine unor prevederi ale Ministerului Învățămîntului, din 3 august 1992. Cu toate acestea, transferurile s-au făcut pe baza unui misterios ordin al ministrului Învățămîntului. Din surse ministeriale am aflat că acest ordin cu nr. 6996, emis de ministrul Mihai Golu pe 11.11.1992, cu cîteva zile înainte de expirarea mandatului său, nu are valoare juridică, el neprimind avizul Ministerului de Justiție. Astfel se și explică faptul că acest ordin nu a fost trimis universităților interesate.

În aceste zile, mai multe persoane fac presiuni pentru a fi înmatriculate în anul al II-lea, la Facultatea de Drept din Iași. Liliana Marțuneac, care în 1991 a fost respinsă la Facultatea de Fizică din Iași, a fost studentă la Facultatea de Fizică din Chișinău și a învățat un an la Facultatea de Drept la aceeași Universitate din Chișinău.

Săptămîna trecută, consiliul profesoral al Facultății de Drept s-a pronunțat împotriva înmatriculării Lilianei Marțuneac. Se așteaptă însă decizia finală a rectorului în această privință. **(Cristina LECA)**

Buletinul șomajului

■ 57.836 șomeri la Iași

În registrele Oficiului forțelor de muncă Iași erau înregistrați la data de 26 noiembrie 1993 17.023 șomeri, dintre care 16.819 muncitori. În plata alocației de sprijin se aflau 24.563 persoane, dintre care 23.677 muncitori. Un număr de 16.250 persoane nu beneficiau de plata ajutorului de șomaj sau alocației de sprijin, deoarece dețineau mai mult de 2 ha de pămînt, aveau contractele de muncă desfăcute din vină proprie etc. Observăm că, pentru prima dată în județul Iași, numărul șomerilor a depășit cifra de 57.500 persoane. **(Sandu TACU)**

COMANDAMENTUL CĂLDURII

Numărul de telefon 172557, interior 20, vă stă zilnic la dispoziție, pentru a anunța orice neregulă privind modul de distribuție a căldurii, sesizările dumneavoastră fiind publicate în cotidianul nostru, pe adresa R.A. TERMOFICARE

■ "În dormitor am gheață pe perete"

Constantin Naclu, strada Profesor Paul nr.8, bloc P.10, scara D, parter, ap.3 : "Toată lumea se adresează R.A. Termoficare, dar de ce nu-i ia nimeni la întrebări pe cei de la C.E.T. pentru faptul că micșorează diametrele diafragmelor din punctele termice. Pînă miercuri am avut căldură, dar acum nu avem mai mult de 15 grade în casă. Deci, eu aș dori o explicație de la C.E.T. privind modificarea diafragmelor."

Mariana Paznicu, cartier Dacia: "În dormitor am, pur și simplu, gheață pe perete. Toți cei implicați în furnizarea căldurii dau vina unul pe celălalt. Ar trebui totuși să se ia niște măsuri. De plătit trebuie să plătim, pentru că, altfel, rămînem restanțieri și atunci vin repede pe capul nostru să ne dea afară."

Mariana Vicu, strada Buclum nr.27, cartier Bularga: "Am un copil mic și în casă sînt doar 5-7 grade Celsius. Trebuie să folosesc o aerotermă; am plătit energie electrică 9 mii de lei. A venit cineva de la Asociația de locatari, a văzut că datorită izolației proaste curge apa pe pereți, dar totul a rămas la fel. Căldură tot nu am primit."

Vasile Prepeliță, strada Păcurari, bloc 3, scara A, etaj 3, apartament 10: "Toți locatarii din acest bloc ne plîngem că nu avem căldură! Noi nu primim agent termic de la C.E.T., ci de la o centrală termică proprie, situată lîngă Liceul "C. Negruzzi". Cei de acolo ne-au spus că nu au presiune la gazul metan pe care îl folosesc. Totuși, noi trebuie să înghețăm de frig?" **(L. GOGĂLNICEANU)**

pangran

S.C. PANGRAN S.A. IAȘI ANUNȚĂ:

La unitățile de morărit din Podu Iloaiei și Pașcani se execută măciniș grîu și porumb în regim prestatar pentru populație și agenți economici în orice cantitate.

72.44 În curînd Radio Nord-Est va emite pe această frecvență 24 de ore pe zi. MHZ

Agenția de Turism NET

organizează WEEK-END 3 -5 decembrie 1993

VATRA DORNEI

- transport autocar
- cazare hotel Călimani
- mic dejun
- cost 11.000 lei

Informații și înscrieri:

- Ag. Turism NET (Casa Modei - Mezanin), orele 9.15-17.00.
- T17, cam. 727; P8, cam. 99.

România a pierdut un important ajutor din partea Japoniei

■ *Ministerul Sănătății este direct responsabil de acest lucru*

Fundația japoneză **Sasakawa** a hotărît să facă o donație substanțială, în valoare de un milion de dolari, Ministerului Sănătății. Datorită dezinteresului respectivului minister, neînțelegeri de ordin procedural au făcut ca donația să nu ajungă în țară nici pînă azi. Inițial, fundația japoneză a propus ca ajutorul să fie conceput ca o donație în medicamente oferite României. Ministerul Sănătății a înaintat însă ideea ca, pe lîngă medicamente, țara noastră să beneficieze și de o serie de produse necesare asistenței, deficitare la noi, a nou-născuților: lapte praf și incubatoare. Partea japoneză a acceptat, cu condiția ca Ministerul Sănătății să-și structureze cererile într-un proiect care să fie trimis în original fundației. De la data primei întîlniri, iunie 1993, pînă la finele lunii septembrie, partenerul român nu a dat nici un semn de viață. Într-un tîrziu, la Ambasada Română din Tokio nu s-a primit decît o scrisoare, de fapt copia acesteia, care nu cuprindea nici denumirea proiectului, nici adresa, nici telefonul sau faxul Ministerului Sănătății. Mai mult decît atît, scrisoarea era semnată de un director din minister, d-na Magdalena Bădulescu, și nu de ministrul Iulian Mincu. Ca atare, Fundația Sasakawa a refuzat să o ia în considerare în această formă, mai ales că anexa care cuprindea cererea de lapte praf era scrisă în limba română. Neglijența și dezinteresul Ministerului Sănătății au făcut ca țara noastră să fie văduvită de un ajutor consistent. Aceasta, în condițiile în care intenția Fundației Sasakawa era ca, dacă totul ar fi decurs bine, donațiile să continue și în viitor. **(Mihaela CĂNĂNĂU)**

Ați mințit poporul cu televizorul

Consiliul Municipal Iași nu subvenționează cu 30% costul apartamentelor aflate în construcție

■ *redactorul TVR Iași, Dan Trofin, a susținut în emisiunea "Actualități" de sîmbătă exact contrariul acestei informații*

În emisiunea "Actualități" de sîmbătă seara a fost prezentat telespectatorilor din întreaga țară un scurt reportaj din Iași, de mare interes, dar total eronat. Este vorba despre un material realizat de redactorul TVR Iași, Dan Trofin. Pe fondul unor imagini care prezentau blocuri aflate în construcție, acesta a afirmat că, la ultima sa ședință, Consiliul Municipal Iași a hotărît să subvenționeze, pentru anumite categorii de persoane, cu 3o% costul apartamentelor aflate în construcție în municipiul Iași. Probabil că știrea a uimit multă lume, arătînd ce bogat oraș este Iașul și cît de darnici sînt consilierii săi municipali.

În realitate, la respectiva ședință, Consiliul Municipal nu a făcut altceva decît să stabilească la 30% plafonul unor subvenții acordate de stat (și nu de Consiliul Municipal!), unor categorii defavorizate ale populației. Subvențiile nu reprezintă mare lucru, deoarece au fost fixate la 30% din valoarea apartamentului în momentul încheierii contractrului de închiriere, și nu 30% din valoarea reală, cum s-a dat de înțeles. Este cunoscut că majoritatea respectivelor contracte au fost încheiate cu 2-3 ani în urmă, cînd valoarea unei locuințe oscila între 200 de mii și 600 de mii lei. Față de prețurile actuale, de 3-8 milioane lei pentru un apartament, subvențiile, care se vor situa în jurul a 200 mii lei, nu vor însemna mare lucru.

De altfel, nu este prima dată cînd redactorul Dan Trofin dezinformnează telespectatorii.

"Monitorul" a arătat, acum o lună, că pomparea apei de suprafață din rîul Moldova în drenurile subterane de la Timișești este o acțiune condamnabilă, care a dus la deteriorarea vizibilă a calității apei potabile. În urma respectivului articol, Dan Trofin a alcătuit un reportaj, transmis și pe postul național, în care problema poluării apei din sursa Timișești era prezentată ca fiind nereală, deși cotidianul nostru a prezentat probe clare care dovedesc contrariul. **(Cristian DUNAR)**

O bandă de hoți a furat vinul de la o nuntă

În ultima vreme tot mai mulți infractori mărunți încearcă să scape de pedepse folosindu-se de dreptul pe care îl acordă legea de a solicita expertize medico-legale-psihiatrice. Ei invocă în fața comisiilor de expertiză afecțiuni sau leziuni mai vechi, în speranța că vor fi considerați iresponsabili. Însă medicii nu pot fi păcăliți de tertipurile "găinarilor". Un astfel de exemplu îl reprezintă Bolhan Doru (19 ani) din comuna Mosca, jud. Iași. După ce a consumat băuturi alcoolice într-o cîrciumă din sat, s-a deplasat împreună cu o gașcă de tineri beți, toți fără ocupație, la o casă unde avea loc o nuntă. După ce l-a lovit pe unul dintre nuntași, pe nume Onofrei C., scoțîndu-i doi dinți și fracturîndu-i mîna, B.D. a furat de la nuntași, ajutat de ceilalți, 60 de sticle de vin și produse alimentare în valoare de 60.000 lei. Bolhan Doru a declarat că el nu poate munci la C.A.P. pentru că nu-i place și că este suferind (?!). În urma examenului medical, medicii nu au constatat vreo boală, dovedindu-se că tînărul este perfect sănătos. Deși el a încercat să invoce o internare mai veche, tertipul său nu a fost elocvent, urmînd ca pungașul să-și ia pedeapsa meritată. **(Silviu LABEȘ)**

Un studiu interesant privind obiceiurile țiganilor

Romii care dețin funcții importante nu-și mai recunosc originea

■ *aceasta este concluzia medicului psihiatru Cicerone Postelnicu, de la Spitalul "Socola" Iași*

În urma unor conflicte dramatice care au avut loc în ultimii trei ani între romi și populația de altă naționalitate, domnul Cicerone Postelnicu, medic psihiatru la Spitalul "Socola" Iași, a efectuat unele studii cu privire la modul de integrare a romilor din țara noastră în cadrul societății. Domnia sa a explicat faptul că tot mai desele conflicte dintre romi și români din ultima vreme au la bază faptul că romii dețin un dublu sistem de valori: propriile obiceiuri, pe care le conservă și care le caracterizează viața comunitară, și sistemul de valori ale populației majoritare, pe care sînt obligați să le accepte pentru o conviețuire normală.

Profesorul Postelnicu a observat în urma studiilor sale că romii manifestă o puternică rezistență la încadrarea în normele moderne de conviețuire. Ei cred că, dacă vor accepta cultura și școala românească, își vor pierde identitatea etnică. Trecutul lor zbuciumat i-a obligat să accepte deprinderi ca: a minți, a înșela și de a evita populația majoritară, iar aceste atitudini sînt ridicate în cadrul comunității lor la rang de virtute. Acest lucru este în realitate o formă de apărare a etniei lor, deoarece în trecut au fost prigoniți.

La romii care au depășit cu mult categoriile socio-profesionale ale etniei lor, profesorul Postelnicu a observat, în studiul său, că aceștia suferă de un "complex de identificare" cu populația majoritară. Ei nu își mai recunosc originea, decît cu unele excepții, și se autoasimilează populației majoritare.

Faptul că infracționalitatea este mult mai frecventă în cazul romilor este un adevăr care poate fi explicat prin faptul că mulți refuză să-și cîștige existența prin muncă, deși persistă în dorința lor de a obține avantaje sociale.

"Atîta vreme cît nu-și vor schimba sistemul lor de valori, primitiv și neevoluat socio-cultural, romii nu se vor putea integra în societate", ne-a declarat profesorul Postelnicu. "Și statul are partea lui de vină în persistența acestei situații, deoarece nu face nimic concret pentru a-i ajuta. Este clar că romii simt un complex de inferioritate, moștenit de la regimul precedent. Cu toate acestea, nu s-a creat nici o instituție și nu s-a luat nici o măsură pentru a-i încuraja să-și adapteze propriul lor sistem de valori culturale și sociale la unul mai modern, apropiat de cele acceptate în prezent ca normale". **(S. LABEȘ)**

Concernul VILMAR din Marsilia, Franța, la Iași

■ *reprezentantul francez s-a arătat interesat de prelucrarea fierului vechi de la FORTUS S.A.*

Sîmbătă, Prefectul județului Iași, Dan Gâlea, a avut o întrevedere neoficială cu dl. Claude Evrad, consilier pentru România al concernului VILMAR, din Marsilia, Franța. În cadrul acestei întîlniri, dl. Evrad, care este și vicepreședintele Camerei de Comerț din Marsilia, s-a arătat interesat de investiții masive, pe termen lung, în cadrul S.C. FORTUS S.A., mai ales în ceea ce privește prelucrarea fierului vechi.

Zilele următoare, reprezentantul concernului VILMAR va vizita uzinele FORTUS și - la sugestia Prefectului - uzinele AGMUS, pentru a lua contact cu dotarea lor tehnică și a putea întreprinde un studiu de piață documentat. În luna februarie a anului viitor, dl. Claude Evrad va reveni în Iași pentru a încheia definitiv contractele. **(Ovidiu LUNGU)**

La Botoșani continuă persecuțiile împotriva foștilor deținuți politici

■ *primăriile obstrucționează intrarea în drepturile legale a 3872 de oameni*

Conform Decretului-lege nr. 118/1990 privind acordarea unor drepturi persoanelor persecutate din motive politice, de dictatura instaurată la 6 martie 1945, precum și celor deportați în străinătate ori constituiți în prizonieri (U.R.S.S.) după 23 august 1944, la Botoșani există un număr de 4891 înscriși pentru obținerea drepturilor legale. Dintre aceștia, 450 sînt foști persecutați și deținuți politici, 250 urmași ai acestora, iar restul - foști prizonieri. Toți cei 4891 înscriși au completat dosarele doveditoare pentru punerea în drepturile legale. După cum neau informat domnii juriști Ștefan Dodiță și Vasile Țuștiu, președintele și, respectiv, secretarul Comisiei de aplicare a legii, în urma studierii dosarelor, s-au emis hotărîri favorabile la 3872 de cazuri. Din păcate, acești oameni nu au putut fi puși în drepturi deoarece nu au luat cunoștință de hotărîrea comisiei. Comisia lucrează în sistem de voluntariat și nu are posibilități financiare pentru contactarea celor 3872.

A.F.P.D. (Asociația Foștilor Deținuți Politici) Botoșani nu are nici măcar un sediu. În repetate rînduri s-a apelat la primarii și secretarii comunali pentru a-i informa pe cei puși în drepturi, însă se refuză cu încăpățînare acordarea sprijinului. Conform Legii 118/1990, un an de detenție sau prizonierat echivalează cu suma de 2000 lei, ceea ce reprezintă prețul unui pachet de țigări, rația zilnică a unui primar sau funcționar de Prefectură. Menționăm că 600 de cereri de punere în drepturi n-au mai fost finalizate cu dosare deoarece solicitanții, înfricoșați de evoluția politică actuală, s-au temut ca trecutul lor anticomunist să nu le creeze în continuare neplăceri. **(Val GURALIUC)**

La S.C.T. "Moldova" S.A. mocnește un conflict între sindicat și conducere

■ *liderul de sindicat Victor Bârliga acuză conducerea societății de desființarea agenției de turism*

Societatea comercială de turism "Moldova S.A. Iași (fost O.J.T.), cu sediul în str. A. Panu, în prezent nu desfășoară activitate de turism", ne-a declarat Victor Bârliga, liderul sindical al acestei societăți. Agenția de turism a S.C.T. "Moldova" S.A. a fost dată în locație de gestiune societății comerciale "Moldotur" S.R.L., patroni fiind Artenie Ivanov și Grigore Alexa. Cota de locație pe care o plăteau era ce 19.000 lei pe lună.

La un moment dat, S.C. "Moldotur" S.R.L. s-a desființat. Victor Bârliga ne-a precizat că, în acel moment, sindicatul a propus preluarea agenției de către S.C.T. "Moldova" S.A. pentru organizarea unei eficiente activități de turism intern și internațional. Conducerea societății a luat act de propunerea sindicatului, dar n-a întreprins nimic concret. În prezent, în spațiul agenției din strada A. Panu își desfășoară activitatea de turism S.C. "Olimp" S.R.L., al cărei patron este Grigore Alexa, fostul asociat al S.C. "Moldotur" S.R.L.

Victor Bârliga este de părere că, dacă nu se va lua o măsură rapidă, societatea va pierde spațiul și, în perspectivă, fostul O.J.T. nu va mai avea unde să desfășoare o asemenea activitate. "În actualele condiții, cred că ar fi indicat să dispară litera «T», care înseamnă «turism», din denumirea societății" - a opinat, în finalul discuției noastre, liderul sindical.

Încercînd să discutăm cu directorul S.C.T. "Moldova" S.A., Emil Kohl, ne-am lovit de refuzul acestuia de a colabora cu presa. **(Alina ȘTEFAN)**

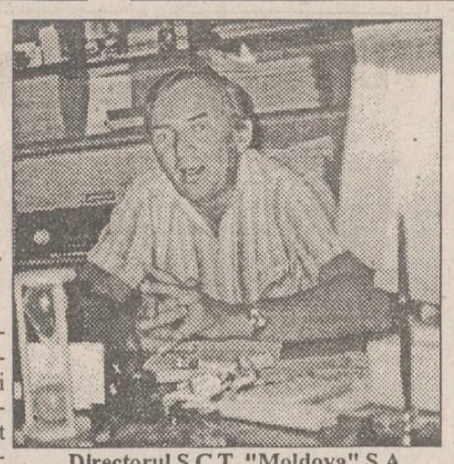

Directorul S.C.T. "Moldova" S.A., Emil Kohl, nu vrea să colaboreze cu presa

Începem să ne apropiem de capitalism

În 1994 se vor produce la Iași televizoare color

■ **aceste aparate vor fi realizate de firma "Tehnoton" și o societate chineză**

Programată inițial să înceapă la sfîrșitul lunii octombrie, producția de televizoare color a firmei mixte româno-chineze "Tehnoton Petrotel Industrial Corporation" a fost amînată pentru trimestrul I al anului 1994.

Prelungirea termenului de începere a producției se datorează, conform declarației d-lui Neculai Rotaru, director comercial al SC Tehnoton SA, apariției unor noi reglementări legale cu privire la înființarea societăților mixte cu participare de capital de stat. Astfel, pînă la definitivarea documentației de înființare a firmei, partea română va stabili ultimele detalii tehnice pentru începerea procesului de producție.

După cum ne-a precizat dl. Neculai Rotaru, se preconizează ca, imediat după întocmirea documentației și recepționarea primului transport de seturi integrale de la partenerul chinez, să înceapă procesul de fabricație. În opinia directorului comercial, primul lot de televizoare color va ieși pe piață la sfîrșitul trimestrului I al anului 1994. **(M. BREZEANU)**

Jurămîntul grănicerilor, pompierilor și jandarmilor

Sîmbătă, 27 noiembrie 1993, cel mai tînăr contingent de grăniceri, jandarmi și pompieri din întreaga țară a depus jurămîntul de credință față de patrie. La garnizoana Iași, evenimentul a fost sărbătorit în prezența prefectului județului, Dan Gâlea, a primarului Constantin Simirad, comandantului garnizoanei, gen.maior Viorel Cheptine, comandantul Brigăzii de grăniceri, col. Mihai Caliniuc și - din partea Comandamentului Național al Grănicerilor - col. Emil Talpă. Publicul prezent - mai numeros decît în alți ani, în ciuda frigului - a asistat la ceremonia depunerii jurămîntului, care a fost dedicată aniversării Marii Uniri. La sfîrșitul manifestării, tinerii recruți au avut învoire pînă la orele 20. **(O. LUNGU)**

Cîștigătorii competiției de karate tradițional CUPA IAȘULUI

■ *primarul orașului a propus ca ediția din 1994 să se desfășoare de ziua Preacuvioasei Parascheva*

După un stagiu național de pregătire de trei zile, condus de mentorul mișcării de karate tradițional din țara noastră, ing. Dan Stuparu, 5 dan, și preliminariile desfășurate sîmbătă la Sala Grădinari-Metalurgie, duminică după-amiază, la Sala Polivalentă a avut loc finala competiției de karate tradițional "Cupa Iașului" - ediția a II-a. Organizată de Clubul Bassai, condus de reputatul antrenor George Dragomir, 3 dan, această a doua ediție a fost deschisă practicanților din întreaga țară, după ce anul trecut fusese organizată ca o întrecere strict locală. Destinată numai probelor individuale, ediția '93 a mai înregistrat o noutate: proba FUGUKO, care constă în tururi eliminatorii succesive de kata (forme tehnice) și kumite (luptă), fiind adoptat un kata de sinteză între stilurile tradiționale ale karate-ului japonez shotokan, goju-ryu și shito-ryu, kata KITEI.

Deși deschisă participării naționale, confirmînd poziția Iașului de citadelă a tradiționalului, competiția masculină a fost dominată de ieșenii: Florin Sabaiduc, 2 dan (BASSAI), locul I fuguko, locul II kata: Constantin Adăscăliței, 2 dan (antrenat de George Dragomir, dar conducător al propriului club, EN-PI), locul I kumite, locul IV kata; Sorin Aruștei, 2 dan (BUDO), locul I kata; Ștefan Timofte, 1 dan (BASSAI), locul III kumite, locul III fuguko; Sofeiga Iulian, 1 dan (BUDO), locul IV kumite și tînărul de 19 ani Cătălin Nechifor, 1 kyu (KARATE-KAI), în timp ce la probele feminine nu s-a remarcat decît micuța Irina Costea, 1 kyu (EN-PI), locul III kata și locul IV fuguko.

Dintre oaspeți s-au remarcat Eva Kerekes din Cluj, 2 dan, multiplă campioană națională și europeană și deținătoarea unui loc trei la mondialele de la Montreal din 1992, care a obținut locul I la kata, locul I la kumite și locul II la fuguko, secondată de coechipiera ei la lotul național, gălățeanca Gabriela Ionete, 2 dan, care a obținut locul I la fuguko și locurile II la kata și kumite. Un alt component al lotului național, hunedoreanul Ianos Simo, 2 dan, coechipier cu C. Adăscăliței la europenele de la Zakopanie, Polonia, unde au obținut locul 2 la kumite echipe în luna octombrie, a ridicat nivelul și miza finalelor, clasîndu-se al doilea la kumite și al treilea la kata. Cu o audiență neafectată de gerul de afară, finala de duminică s-a bucurat și de atenția primarului municipiului, prof. dr. Constantin Simirad, care deși s-a declarat un novice în domeniul artelor marțiale, a ținut, în binecunoscutu-i dialect moldav, un cuvînt de deschidere emoționant, făcînd o analogie între disciplina sa, matematica, și karate-ul tradițional, pe care l-a numit un domeniu al inteligenței și al triumfului acesteia asupra forței brute și asupra pornirilor atavice. D-nul primar a propus ca ediția 1994 a "Cupei Iașului" să aibă loc cu ocazia Serbărilor Iașului, Ziua Preacuvioasei Parascheva, protectoarea Moldovei, pe 14 octombrie, propunere acceptată cu vii aplauze. Prin prestigiul acumulat în ani de trudă și pasiune, prin silință și persuasiune, organizatorul a reușit să atragă sponsorizări consistente, care au făcut ca toți finaliștii să primească, în afară de diplome și medalii, și premii constînd în tricouri, treninguri și mult rîvnitele karategi puse la dispoziție de firmele KARATE MASTER s.r.l. și ROMTEXT s.r.l., sponsori principali. Arbitrajul a fost asigurat de veteranii George Dragomir, 3 dan, Mihai Bernescu, 3 dan, Florentin Loghin, 3 dan (din Iași), Giacint Contaș, 3 dan (București), Marius Bendea, 2 dan (Deva), Claudiu Dumitrașcu, 2 dan (Iași), meciurile pentru locurile I-II fiind arbitrate la centru de către Sensei Dan Stuparu. **(Angelo SAVOVICI)**

EuroBIT s.r.l.
tel. 13.48.11
vinde

ECHIPAMENT DE CALCUL
ȘI
PROGRAME DE GESTIUNE/CONTABILITATE

CALCULATOARE

HDD 170 MB	Monitor SVGA 14' monocrom	Monitor SVGA 14' color
386 SX/40 2MB RAM FDD 5'	1.813.028	2.139.490
386 DX/40 4MB RAM FDD 3'+5'	2.254.626	2.597.118
486 DX/40 4MB RAM FDD 3'+5' IDE VESA Local Bus	—	3.462.825
486 DX2/66 8MB RAM FDD3'+5' IDE VESA Local Bus	—	4.953.067

BALANȚĂ CONTABILĂ
GESTIUNEA ȘI FACTURAREA MĂRFURILOR

Prețurile includ T.V.A.
Prețurile sînt calculate la paritate 1$ = 1074 lei
Garanție 12 luni
Programele de balanță și gestiune sînt incluse în preț

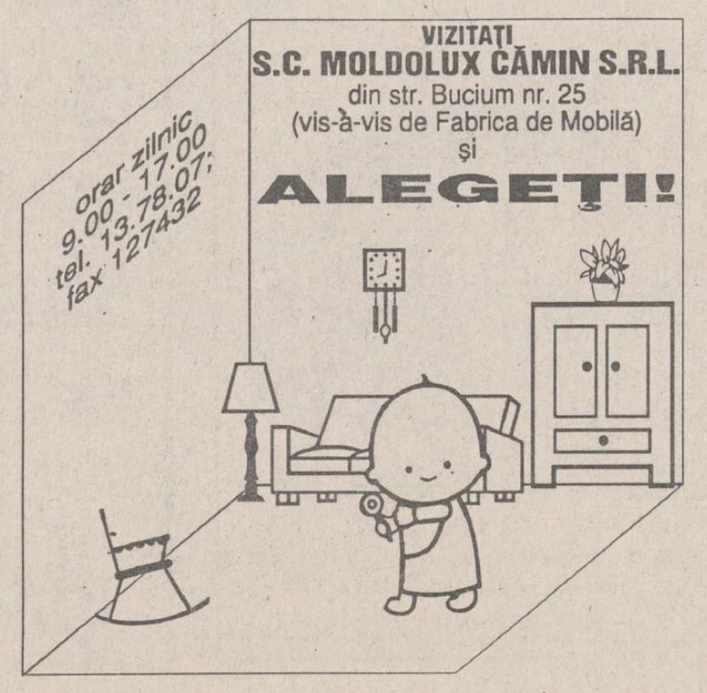

În cadrul FORUMULUI IDEILOR LIBERALE desfășurat la Iași, participanții au fost categorici

"PNL nu trebuie să facă alianţă cu PD(FSN)"

■ în PNL au reînceput disputele ■ președintele Mircea Ionescu Quintus pus la zid pentru întîlnirea cu Petre Roman ■ "Nu trebuie să ne aliem cu ucigașul nostru", a declarat reprezentantul organizației județene PNL Neamț ■

Vineri, sîmbătă și duminică, la Iași, a avut loc Forumul Ideilor Liberale, o inițiativă a organizației ieșene a Partidului Național Liberal. La invitația filialei Iași a P.N.L. au răspuns 20 de organizații locale, participînd și o delegație P.N.L. din Republica Moldova. De la București, conducerea centrală a fost reprezentată de Radu Câmpeanu - vicepreședintele P.N.L., Petre Dragomir - directorul departamentului de Analiză și strategie politică din P.N.L., Dan Constantinescu - directorul departamentului Resurse al P.N.L., Sorin Botnaru - membru al Comisiei Imagine - Comunicare al P.N.L. După un cocktail organizat sîmbătă la barul de noapte "Unirea", sîmbătă și duminică au fost zilele de dezbateri propriu-zise desfășurate atît în Aula Bibliotecii Centrale Universitare "Mihai Eminescu", cît și la sediul P.N.L. din cartierul Podu Roș. Cuvîntul inaugural l-a avut prof. univ. dr. Gheorghe Cliveti, de la Facultatea de Istorie, care a punctat principalele momente ale istoriei P.N.L. și s-a referit la doctrina liberală românească în decursul timpului.

Forumul Ideilor Liberale n-avea cum să ocolească realitatea prezentă a Partidului Național Liberal. Dezbaterile au fost înviorate de ultimul eveniment din viața P.N.L. - semnarea unui protocol pentru viitoarea. alianță cu P.A.C. și P.D.(F.S.N.) - la care majoritatea vorbitorilor au făcut referire. Prezența și semnătura președintelui P.N.L., Mircea Ionescu Quintus, la întîlnirea cu P.D.(F.S.N.) și P.A.C. au produs consternare atît în rîndul conducerii P.N.L. (în special pentru cei prezenți la Iași) cît și între organizațiile județene. Domnul Quintus n-a fost prezent la Iași, temîndu-se de un complot. N-a existat un singur vorbitor care să fie de acord cu asocierea P.D.(F.S.N.). Reprezentantul organizației P.N.L. Neamț consideră mîna întoarsă către P.D.(F.S.N.) "o alianță cu ucigașul nostru". Domnul Dan Constantinescu, directorul departamentului Resurse din P.N.L., crede că "a da mîna cu cei care ne-au lovit nu e un argument politic". La conferința de presă de ieri, dl. Radu Câmpeanu considera protocolul semnat cu P.D.(F.S.N.) "o acțiune pripită, care va duce la alunecare spre stînga a P.N.L.". Pentru întîlnirea P.A.C. - P.N.L. - P.D.(F.S.N.), domnul Quintus nu a respectat, conform părerilor d-lui Câmpeanu, regulile statutare. "Felul în care a participat P.N.L. la întîlnire n-a plăcut la nimeni. Părerea mea personală este negativă", a conchis domnul Câmpeanu.

Aceste afirmații ale liderului P.N.L., Radu Câmpeanu, sînt prilejul unor observații semnificative. După părăsirea Convenției Democratice de către P.N.L., invocînd faptul că U.D.M.R. nu poate fi aliatul Opoziției cît timp are cîteva pretenții nejustificate pentru minoritatea maghiară, s-a ajuns, în alegeri, la plasarea P.N.L. sub plafonul de 3% din voturi, ceea ce a însemnat excluderea sa din Parlament. Devenind partid neparlamentar, P.N.L. a trecut prin mai multe clarificări interne care au dus la înlocuirea domnului Radu Câmpeanu, în funcția de președinte, cu Mircea Ionescu Quintus. Pînă la Declarația de la Putna s-a crezut că P.N.L. și-a regăsit coeziunea internă. După publicarea Declarației de la Putna au ieșit la iveală noi tensiuni în P.N.L. Prezența domnului Quintus la întîlnirea cu P.D.(F.S.N.) este boicotată de o parte din organizațiile județene, cît și de susținătorii domnului Câmpeanu, care a reintrat în ofensivă. Disensiunile interne ale P.N.L. pot bloca o alianță cu P.D.(F.S.N.). În acest caz, cu cine s-ar putea alia P.N.L., dacă s-ar pune problema unor alegeri anticipate? E posibil ca la ora actuală P.N.L. să nu aibă nici un aliat. Revenirea în Convenția Democratică este respinsă ca ineficientă. "Nimeni din Convenție nu are posibilitatea să determine o schimbare a echilibrului de forțe", observa Radu Câmpeanu.

Convenția este considerată total impotentă legislativ de către domnul Câmpeanu, o revenire în convenție a P.N.L. fiind exclusă. Alternativa liberală de guvernare, prin unirea tuturor formațiunilor liberale, a rămas în stadiul de deziderat. Din aprilie, cînd P.N.L. a avansat presupunerea alternativei liberale, proiectul n-a avansat nici un milimetru. "Acolo unde se întîlnesc trei liberali, cu greu se poate ajunge la o concluzie comună", recunoaște reprezentantul Partidului Național Liberal din Piatra Neamț. Orgoliile dintre persoane au blocat o reapropiere dintre P.N.L. și P.L.-1993, era de părere Radu Câmpeanu. Cu P.A.C. s-ar putea realiza o alianță, au fost de acord participanții la Forumul Ideilor Liberale, dar P.A.C. înclină și spre o colaborare cu P.D.(F.S.N.).

Domnul Sorin Botnaru recunoaște că P.N.L. n-a avut nici o inițiativă concludentă în anul 1993, reacțiile politice la principalele evenimente fiind ori întîrziate, ori inexistente. Alianța cu P.D.(F.S.N.) ar fi fost un balon de oxigen pentru P.N.L. Ea este acum respinsă pe motive doctrinare: P.D.(F.S.N.) ar fi de orientare social-democrată și afiliat la Internaționala socialistă. Dar și Convenția a avut, pentru alegerile locale, o cuprindere eterogenă de ideologii, reprezentînd totuși o contrapondere eficientă. S-ar putea, pentru P.N.L., ca alianța cu P.A.C. și P.D.(F.S.N.) să fie ultima șansă pentru repropulsare politică. De această situație susținătorii d-lui Radu Câmpeanu nu par foarte conștienți.

Petre Roman este judecat încă la nivelul anului 1990. Domnul Sorin Botnaru consideră F.S.N. un grup politic care a luptat împotriva distrugerii partidelor istorice. Numai că Petre Roman este acum în Opoziție, iar P.D.(F.S.N.) s-a comportat, în 1993, ca un autentic partid de Opoziție, trecînd de la o contestare vehementă a Guvernului Văcăroiu spre susținerea unui guvern-alternativă. În fața refuzului atîtor alianțe politice, P.N.L. s-ar putea vedea încă o dată marginalizat. Dacă nu se va accepta totuși regruparea politică cu P.D.(F.S.N.), care nu mai este același ca în 1990. **(Ovidiu Șimonca)**

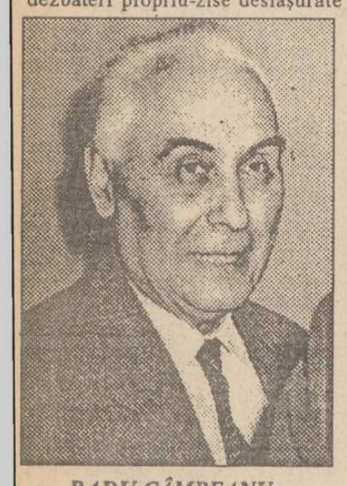

RADU CÂMPEANU: "Protocolul cu PD(FSN) va duce la alunecarea spre stînga a PNL".

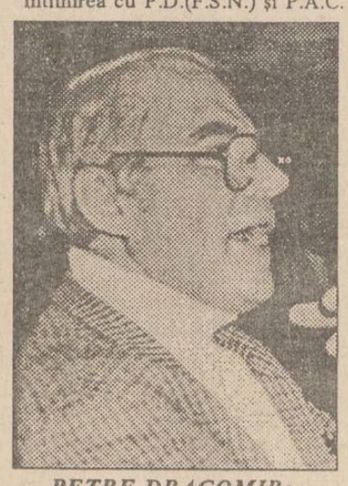

PETRE DRAGOMIR: "Nu se pune problema unei alianțe cu PD (FSN)".

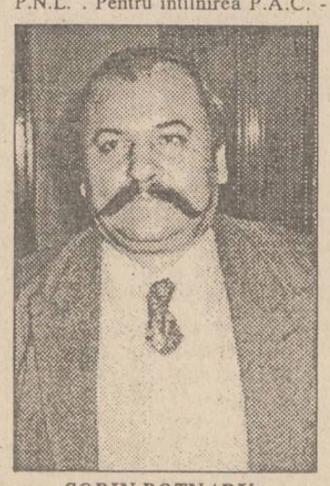

SORIN BOTNARU: "Nu ne trebuie un nou conglomerat socializanto-liberal".

Concluziile unui seminar despre administrația publică locală organizat de PD (FSN)

Primarii Opoziției sînt transformați în măscărici

Consfătuirea Națională a consilierilor și primarilor Partidului Democrat, organizată la Sala Palatului, sîmbătă, 27 noiembrie 1993, a început cu alocuțiunea președintelui partidului, Petre Roman. "Primarii și consilierii P.D. nu pot și nu au dreptul să stea cu mîinile încrucișate pînă cînd actuala putere îi va lăsa să facă ceva pentru Administrația locală", a declarat Petre Roman, în fața celor 3400 de participanți. "Minciuna, calomnia și dezinformarea sînt principalele arme ale Puterii în lupta cu reprezentanții Opoziției din Administrația locală. La aproape patru ani de la Revoluție, sîntem în situația de a decide alternativele de contracarare a manevrelor Puterii", a mai afirmat președintele P.D. Vicepreședintele aceluiași partid, Radu Berceanu, a arătat, la rîndul său, că această Consfătuire a fost organizată în momentul în care s-a constatat că la un an de la alegerile locale, partidele de opoziție, deținătoare a majorității mandatelor în Administrația locală, nu au avut posibilitatea să-și pună în aplicare programele electorale din cauza piedicilor puse de actualul Guvern. Dinu Patriciu, lider al P.L. '93, a declarat, în calitate de invitat, că în acest moment, în teritoriu, se încearcă "transformarea primarilor în măscărici și a consilierilor în păpuși". Aceasta, datorită faptului că Guvernul amînă intenționat proiectele de lege privind Administrația locală și mai ales proiectul Legii bugetului local, care ar conferi o reală autonomie Administrației. Partidele din coaliția guvernamentală nu au participat la consfătuire, deși au fost invitate. De asemenea, nici Președinția și nici Guvernul, în speță Departamentul Administrației Publice, condus de Octav Cosmîncă, nu au considerat necesară prezența unor reprezentanți la această consfătuire. În sală au fost prezenți 3400 de reprezentanți ai filialelor din țară, 21 de membri ai corpului diplomatic și 61 de delegați (lideri, primari și consilieri) ai partidelor din Opoziție.

Vicepreședintele P.D., Adrian Severin, s-a referit și la obstacolele pe care Administrație locală le întîmpină, obstacole care, în opinia P.D., sînt de ordin legislativ, politic și instituțional. De asemenea, s-a vorbit și despre abuzurile prefecților: "un atentat împotriva democrației", "ofensiva prefecților împotriva autorităților alese ale Administrației locale recurge la ignorarea legilor și Constituției, la intimidare și abuz. Uneori, atacul lansat ia forme atît de aberante încît atentează la bunul simț". Coordonatorul acestor abuzuri este dl. Octav Csmîncă, secretar de stat, șeful Departamentului Administrației locale, a spus vicepreședintele P.D. "De la nivelul acestei funcții, dl.Cosmîncă trimite circulare consiliilor locale prin care stabilește nivelul indemnizației de participare la ședințe pentru consilieri, precum și cantitățile de carburanți și energie ce pot fi folosite de Administrația locală, dă indicații vizînd organizarea de colective pentru rezolvarea problemelor de interes local, repartizează stocuri de marfă etc. Faptul că, în pofida interpelărilor adresate de către parlamentari cu privire la abuzurile prefecților, domnul Octav Cosmîncă refuză să dea explicații Parlamentului, este o mărturie că acest demnitar al Guvernului Văcăroiu disprețuiește principiile democrației, că abuzurile nu sînt întîmplătoare ci constituie însăși esența programului restaurației comuniste pe care dl. Cosmîncă îl pune în aplicare". În final, Adrian Severin a arătat că se face din ce în ce mai simțită necesitatea de a acționa și nu doar de a reacționa. "Atitudinea defensivă trebuie să cedeze locul spiritului ofensiv. Dacă sîntem de acord să începem această ofensivă care este a spiritului reformist și a democrației, trebuie să știm că nu sîntem singuri." P.D. a lansat prin această sinteză politica celor "cinci «D»", democratizare, descentralizare, debirocratizare, dezetatizare, demonopolizare, care se dorește a fi o contrapondere la politica partidului de guvernămînt și a celorlalte formațiuni parlamentare care îl susțin. **(MEDIAFAX)**

Exuberantă, cu ochii căprui și părul negru

Jamaicana Lisa Hanna a devenit "Miss Univers"

■ pentru frumusețea ei a primit 135.000 dolari, o limuzină Alfa Romeo Sport și o călătorie în jurul lumii ■

Jamaicana Lisa Hanna, prezentatoare de televiziune în vîrstă de 18 ani, a cucerit, sîmbătă seara, coroana de Miss-Univers, la concursul desfășurat în Sun City, în Africa de Sud. Pe locul imediat următor s-a clasat studenta sud-africană, Jackeline Nofokeng, de 21 de ani - prima femeie de culoare care a ocupat locul întîi, devenind Miss-Africa de Sud - iar actrița filipineză Sharmaine Gutierrez, de 19 ani, s-a situat a treia. Lisa Hanna, o fată superbă și exuberantă, are 1,67 m înălțime, ochi căprui și părul negru. Cucerirea primului loc s-a petrecut într-o competiție strînsă cu alte 30 de "mari frumoase" din lume. Odată cu coroana, care i-a fost înmînată de victorioasa de anul trecut a concursului, rusoaica Iulia Kurocikina, Lisa a primit un premiu de 135.000 dolari, precum și o limuzină Alfa Romeo Sport, împreună cu biletele de călătorie cu avionul în jurul lumii - informează ASSOCIATED PRESS.

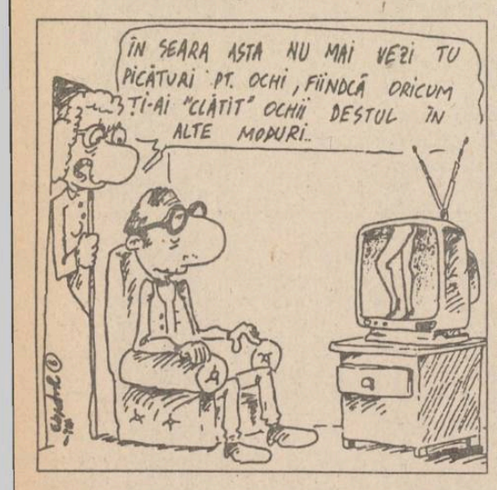

Un preot a refuzat să conducă automobilul împreună cu diavolul

■ mașina avea numărul de înmatriculare "666"

Un preot romano-catolic din Filipine a fost amendat pentru că a refuzat să folosească o plăcuță de înmatriculare avînd cifra 666, motivînd că aceasta reprezintă însemnul diavolului. Părintele John Rona, preotul parohiei din provincia Cebu, a plătit o amendă care se ridică la 1000 de pesos (35 de dolari), au informat cotidienele din Manila preluate de REUTER. Rona și-a susținut cauza cu un citat din Biblie, conform căruia "cifra 666 este atribuită Bestiei care a ieșit din pămînt".

MONITORUL EXTERN

■ *BOSNIA* Liderul sîrbilor bosniaci, Radovan Karadjici, a afișat sîmbătă o poziție foarte dură, cu două zile înainte de reluarea negocierilor de la Geneva cu privire la viitorul Bosniei și Herțegovina. El a anunțat că a sosit momentul pentru ei să "treacă la ofensiva politică". Două convoaie ale ONU, blocate de sîrbii bosniaci la Zvornik, au putut trece sîmbătă și au sosit la destinație, a declarat un purtător de cuvînt al FORPRONU.

■ *O.E.P.* Președintele O.E.P., Yasser Arafat, a acuzat Israelul că procedează la "un adevărat sabotaj" al negocierilor israeliano-palestiniene, duse de cele două părți.

■ *MAREA BRITANIE* Guvernul britanic a recunoscut sîmbătă că a avut un schimb de mesaje cu Armata Republicană Irlandeză la începutul anului.

■ *COLUMBIA* Familia apropiată a șefului cartelului drogurilor de la Medellin, Pablo Escobar, a părăsit sîmbătă Columbia, plecînd spre Germania, unde urmează să sosească duminică. O sursă guvernamentală de la Bonn a anunțat că autoritățile germane vor refuza viza de intrare a familiei Escobar.

Comunicat

1 Decembrie - ziua discordiei

■ CDR Iași nu va participa la manifestările oficiale

Convenția Democratică din România, filiala Iași, constată cu mîhnire că actualul regim a transformat ziua de 1 Decembrie, ziua Marii Uniri, dintr-o zi a concordiei naționale în una a discordiei. Consecvenți practicilor comuniste, actualii diriguitori ai celor care au "naționalizat" totul, nu pregetă a confisca "Hora Unirii", transformînd-o într-un imn de partid, și nici sărbătoarea Marii Uniri, transformînd-o într-o aniversare de partid. Românii știu însă că bolșevicii, care sînt încă la cîrma țării, au fost întotdeauna împotriva Unirii și a Regatului României Mari. Nici după 1989 ei nu au făcut nimic pentru readucerea la România a Basarabiei, Bucovinei de Nord și a ținutului Herța, răpite de "tătucul" lor de la Kremlin.

Aroganța și disprețul față de istoria neamului merg pînă acolo, încît regimul a făcut imposibilă participarea la festivitățile de la Alba Iulia a M.S. Regelui Mihai, cetățean român și urmaș direct al Regelui Ferdinand Întregitorul.

În semn de protest față de aceste samavolnicii, C.D.R. Iași, nu va participa la manifestările oficiale. La 1 Decembrie 1993, orele 11, C.D.R. Iași va depune o coroană de flori la monumentul lui Ștefan cel Mare, a Voievodului sub sceptrul căruia Basarabia și Bucovina făceau parte din trupul țării. Membrii și simpatizanții și toți bunii români sînt invitați să participe la depunerea coroanei și la un moment de reculegere dedicat fraților din teritoriile înstrăinate.

Fie ca spiritul marilor Voievozi și al Regilor României, cu ajutorul lui Dumnezeu și prin voință națională, România să se regăsească cît mai curînd în hotarele și sufletul ei!

Convenția Democratică Iași

CAFEAUA DE DIMINEAȚĂ

IAȘUL - leagăn al celor trei mari uniri

Aurel LEON

Nu știu de ce, dar, de cîte ori citesc despre Marea Unire, care, așa cum spunea cîndva Zoe Dumitrescu-Bușulenga (ca să nu itez surse prea umblate la asemenea cazii, adică istorice), "e operă a nei națiuni întregi, moment de mplinire pe scara unui proces de ezvoltare firesc precum cursul unei pe care crește cu adaosurile fluienților în drumul ei spre mare", ctul de la 1 Decenbrie 1918, de la lba Iulia, se încarcă cu semnificații ot mai profunde. Sînt legate de cest simplu act, indicat printr-o sinură zi de calendar, încărcături afecive care nu pot fi manipulate de nici n partid politic, cum se încearcă la niversarea de acum. Unii au nfăptuit acum 75 de ani, cu smerepie și patriotism, sacrul gest rostit la lba Iulia și alții joacă la mezatul olitic gestul lor. Iată de ce eu conider Alba Iulia doar un simbol al onfluenței unor aspirații milenare, eșnice pentru sufletul românesc. lba Iulia a văzut prima unire, cea a ui Mihai și pe cea de a doua, la 1 Decembrie 1918. Iașul, însă, a văzut oate trei uniri, deci și pe cea din 859, cînd și-a dovedit generozitatea, acea generozitate dovedită și n anii de restriște 1916-1918.

Deci, să apelăm, totuși, la N. orga, cel care scria, la Iași fiind: Oricari alții s-ar fi rispit în lume. Pentru mai puțin se părăsesc și cele nai dulci patrii. Noi am rămas, dunați la Iași. Cu sabia în mînă, de trajă la toate zările, iar cînd s-a frînt clipă, ca să se lege din nou, haina ștelului, am întins brutalității arma ubțire a inteligenței noastre. Și iată, sîntem tot acasă!"

Privesc frumoasa fotografie a delegației de atunci a sătenilor din satul Galțiu, cu o pancardă "Trăiască Unirea și România Mare", toți în tradițional port maramureșean, așa cum au fost la Alba Iulia, și o alătur celei de la 17 iulie 1912, cînd voluntarii transilvăneni depun jurămîntul că vor lupta sub tricolorul românesc, în Piața Unirii din Iași. N. Iorga, urcat pe soclul statuii Domnitorului Unirii, declarase: "Steagul României, sîngerînd din rănile lui eroice, a venit aici, spre a ne ridica ochii spre el și a prinde curaj. Sub acest aspect trebuie să vedem Iașul și nu un banal loc de refugii."

Ca să fie posibilă delegația sărbătorească a celor mulți de la Alba Iulia, a fost necesar mai întîi jurămîntul de la Iași. Ascultați cum suna: "Noi, corpul voluntarilor români, ofițeri, subofițeri și soldați de națiune română de pe teritoriul monarhiei Austro-Ungare, foști prizonieri de război în Rusia, potrivit memoriului din 13 aprilie 1917 de la Darnița-Ucraina, aici, la Iași, în 17 aprilie, cu jertfa vieții noastre sîntem gata să intrăm în luptă pentru îndeplinirea idealului nostru: de a uni tot poporul, tot teritoriul românesc din monarhia austro-ungară, cu una și nedespărțita Românie liberă și independentă. Noi, care în limbă, în cultură, în structura socială și în întreaga noastră ființă etnică și politică formăm un trup unic și nedespărțit, cu toate celelalte părți constitutive ale națiunii române, cerem cu voință nestrămutată încorporarea la România liberă, pentru a forma împreună cu ea un singur stat românesc, pe care îl vom zidi pe bazele celei mai înaintate democrații."

Așadar, încă de la 17 aprilie 1917, voluntarii transilvani se pronunțau la Iași pentru unire. De aceea, spun că unirea proclamată oficial la Alba Iulia, la 1 Decembrie 1918, începuse la Iași. Pentru ca faptele să fie înregistrate cronologic, să nu uităm că tot la Iași a avut loc la 15 noiembrie 1918 hotărîrea Congresului Național al Românilor din Bucovina, unirea Bucovinei cu țara; de asemenea, la 29 martie 1918, Sfatul Țării din Chișinău declarase la Iași unirea cu România.

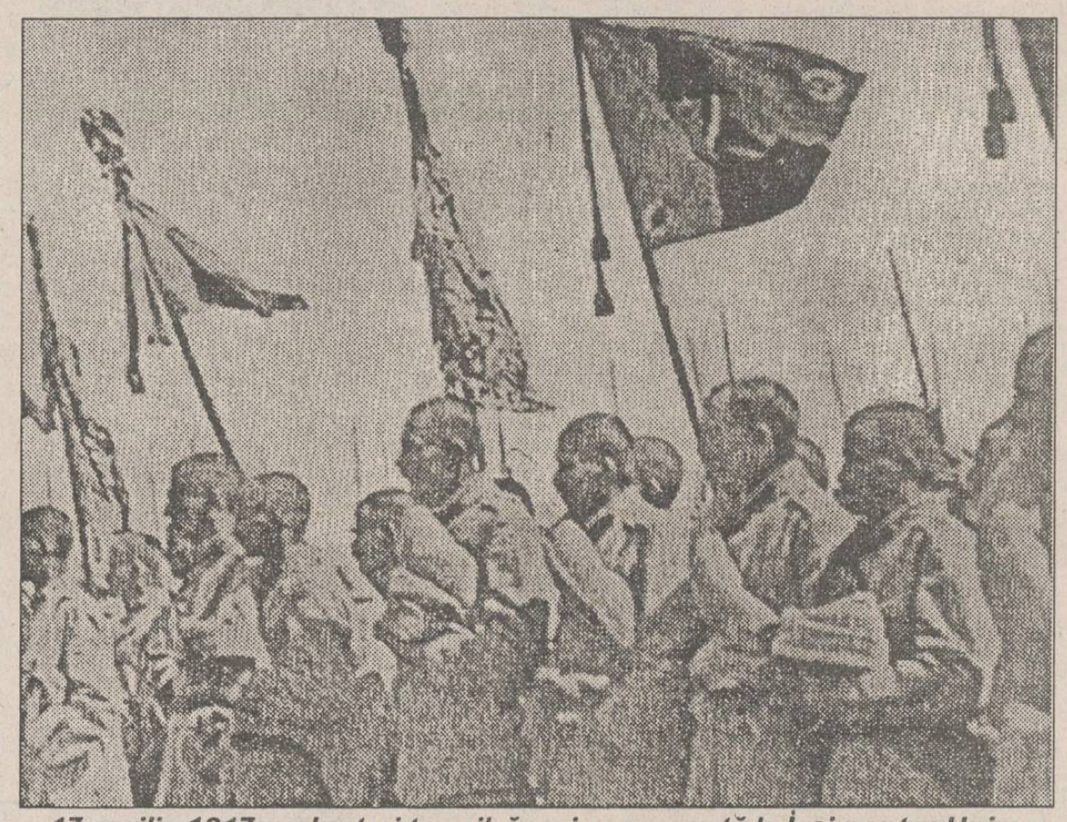

17 aprilie 1917: voluntari transilvăneni se pronunță la Iași pentru Unire

Așadar adunarea de la Alba Iulia a încheiat unirea.

Cînd voluntarii transilvăneni au defilat la Iași, povestește actrița Mărioara Ventura, a fost un entuziasm general. Au fost scoși și răniții din spitale să asiste. Au vorbit Iorga, Octavian Goga, actorii au recitat versuri, fanfara a cîntat "La arme". În aer plutea UNIREA. Scria pe atunci "România", ziarul de front, să nu uităm Mărăștii, Mărășeștii și Oituzul - preludiul eroic al Unirii. Aceasta, cu atît mai mult cu cît, cum scrie Zoe Dumitrescu-Bușulenga "Modelul milenar al Unirii": "Au ținut Unirea mare în mințile și inimile lor, ca un model etern al viețuirii românești, pe care strămoșii îl închipuiau cu un dramatic dar nestins alean și pe care noi se cade să-l păstrăm cu o arzătoare, neobosită iubire. Căci doar așa avem ființă, participînd la unitatea organică a neamului, îndeplinind parcă o datorie pioasă față de cei dinaintea noastră. Mihai Eminescu pornea pe jos, la 16 ani, ca într-un suprem pelerinaj spre obîrșii, spre Blaj, Roma mică pe care a salutat-o cu emoție. Așa se explică, prin această filiație spirituală, rolul jucat de Eminescu în gîndirea Unirii. Cunoașterea desăvîrșită a întregului teritoriu transilvan, contactul neîntrerupt cu tineri intelecuali ardeleni la Viena, unde a fundat societatea "România jună", organizarea pelerinajului românesc la Putna, preluarea mitologiei dacice, colaborarea la gazetele românești din Transilvania și, mai cu seamă, pritenia cu Slavici, au fost doar cîteva momente dintr-o întreagă concepție despre unire, în care unitatea culturală precede pe cea politică, pentru ca lucrurile să se închege de la sine, firesc, organic."

Sărbătorim 75 de ani de la Unirea în faptă și sărbătorim modelul milenar al unirii, care să ne fie călăuză și crez, cînd este atîta dezbinare. Să aducem omagiul nostru de aici, de la Iași, unde, la 29 aprilie 1918, a murit Delavrancea, înainte de a apuca împlinirea visului de aur, să aducem omagiul nostru tututor celor care au nutrit ideea și s-au jertfit pentru acest vis. Iată de ce îmi ilustrez tableta cu jurămîntul voluntarilor. ■

Azi, 29 noiembrie 1993, La Casa de Cultură a Studenților, continuă

Cinemateca pentru studenți

Michael Cacoyannis - ZORBA GRECUL

Ora 17.00 M. Cacoyannis (Michal Cacoghiannis - n. 11.VII.1922, Lemeso, Cipru), cu studii de actorie și regie de teatru la Londra, urmînd și cursuri de drept, debutează ca scenarist și regizor de film în 1953. Preocupat constant de valorificarea, prin intermediul limbajului cinematografic, a unor elemente specifice tragediei elene, stilul său se remarcă prin stăpînirea tehnicii cinematografice, prin dinamism și conciziune.

Pentru filmul său, "Zorba grecul" (1965, S.U.A., Premiul Oscar pentru Cel mai bun scenariu, Cea mai bună imagine și Cea mai bună actriță în rol secundar - Lila Kedrova), folosește textul romanului "Alexis Zorba", al lui Nikos Kazantzakis (1883-1957), unul dintre cei mai valoroși reprezentanți ai literaturii grecești moderne, de evidentă orientare umanistă, de sevă intelectuală. Filmul lui M. Cacoyannis a preluat popularitatea personajului Alexis Zorba și i-a sporit-o prin interpretarea inspirată, dinamică, dezinvoltă a popularului actor Anthony Quinn. În acest film nu faptele, nu întîmplările, nu împrejurările, nu evenimentele au importanță, ci starea pe care o transmite protagonistul filmului. Și această stare este tonică, de încredere, de optimism. Dar numai în aparență. Simpaticul, agerul, inventivul, sigurul de el, Zorba, este mult mai mult decît pare la prima vedere. El este un personaj aproape simbolic. Descurcăreț, trăind de pe o zi pe alta, vagabondînd, iar nu umblînd sau rătăcind, disimulîndu-și cu ingeniozitate existența mizeră printr-o glumă, printr-un rîs contaminant, el ne sugerează, mai mult, consecințele morale ale unui îndelungat proces de turcire. Marile calități ale grecului antic la Zorba ne apar deteriorare, alterate. El este un Ulysse modern. El este prin urmare, o certitudine, dar și o mască. Secvența finală este o răbufnire a măreției de altădată.

Emir Kusturica VREMEA ȚIGANILOR

Ora 19.30 "Americii îi plac cei ce înving, dar pe mine mă interesează mai mult cei ce pierd. Filmele Hollywood-ului se luptă pentru naturalism; ele privesc lucrurile în față, arătînd visele oamenilor, eu vreau să arăt ce este în interiorul lor."

Născut la Sarajevo, a debutat strălucit în 1981, cu "Vă amintiți de Dolly Bell" ("Leul de aur", Veneția). Filmul următor, "Tata în călătorie de serviciu" (1985, "Palmes d'Or", Cannes), este o transfigurare tragică a consecințelor, în plan afectiv, în plan psihologic, ale unui regim totalitar. Aici ideea de închisoare totală, generalizată, consecință a unui sentiment de incertitudine, de injustiție, de lipsă de orizont, de disperare. Ultimul său film, "Arizona Dream"(1991, Premiul special al juriului, Berlin, 1993), este un film despre destrămarea "visului american".

Filmul "Vremea țiganilor" (1988, Premiul pentru cea mai bună regie, Cannes, 1989) are ca punct de plecare un articol dintr-un ziar, articol ce se referă la comerțul cu copii, organizat de țigani. Regizorul, însă, nu construiește un film de senzație, în nici un caz de poveste, de acțiune, ci pătrunde în universul intim al țiganilor, în lumea lor interioară, a tradițiilor lor, a legilor lor nescrise, a mitologiei lor, a apucăturilor lor, a comportamentelor lor. Sub alt aspect, filmul nu are, în nici un caz, intenția să fie un document, un documentar artistic. Filmul se construiește ca o parabolă a crizei, a mizeriei morale și spirituale a omului contemporan, a lumii contemporane.**(Prof. Mircea DUMITRESCU)**

Din galeria întregitorilor de neam

Mareșal Constantin Presan

Ne apropiem cu emoție de ziua cea mai mare a acestui secol, "1 Decembrie", cînd românii de pretutindeni sărbătoresc cea de a LXXV-a aniversare a unirii în hotarele vechi și sfinte ale Daciei. La un astfel de jubileu se cuvine să evocăm pe cele mai reprezentative figuri care prin faptele lor au contribuit la înfăptuirea unității etnice și teritoriale a poporului român. Mareșalul Constantin Presan este unul dintre aceștia. De la trecerea sa în neființă s-a scurs o jumătate de secol și, dacă nu mă înșel, și de uitare în favoarea unora care n-au făcut nimic pentru întregirea neamului românesc. S-a născut la Snagov, județul Ilfov, în ziua de 27 ianuarie 1861, sub domnia lui Cuza Vodă. În urma absolvirii unei școli de ofițeri, Constantin Presan va primi tresa scînteietoare de sublocotenent în 1883. O parte din profesorii săi militari participaseră la Războiul nostru de independență. Cu bagajul culturii ofițerești, a primit repartizarea la Regimentul 25 Infanterie, din Vaslui. Trece prin toate treptele gradelor militare. Era maior în 1892, colonel prin 1901 și general în 1914. Era și membru al Academiei Române. De la comanda Corpului IV de Armată Iași, în 1916, a fost numit să treacă Carpații cu Armata de Nord. Eliberează o parte din Transilvania. Cînd am fost atacați și de la sud, generalul de armată Constantin Presan ordonă replierea pe pozițiile inițiale.

În anii 1918-1919 primise cea mai înaltă răspundere, anume aceea de șef al Marelui Cartier General al Armatei Române. Era anul unirii noastre, anul 1918! Sfatul Țării cere ajutorul armat al guvernului român prin delegat oficial. În ianuarie 1918, generalul Broșteanu se afla în drum spre Chișinău. Președintele Ion C. Inculeț a ieșit la Strășeni să preîntîmpine unitățile românești. La 27 martie 1918 Basarabia a hotărît unirea pentru vecie cu România. În toamnă și Consiliul Național Român de la Cernăuți a cerut ajutor armat, fapt aprobat cu promptitudine de generalul Constantin Presan și de factorii politici ai acelui măreț moment istoric. La data de 28 noiembrie 1918, Bucovina s-a unit și ea cu Patria-Mamă, cu țara adevărată, sub scutul protector al fraților de neam. Toate uneltirile contrarevoluției bolșevice au fost zădărnicite. La Atachi va cădea în lupte cu bolșevicii generalul Poetaș. Sub comanda lui Ferdinand și a generalului de armată Constantin Presan, Armata Română trece din nou culmile înrobite ale Carpaților. Consiliul Dirigent de la Sibiu, de sub președinția lui Iuliu Maniu, cere grabnic ajutorul nostru. Se organizează Comandamentul trupelor din Transilvania, pus sub ordinele generalului Traian Moșoiu. El conlucrează și cu generalul francez H.M. Berthelot, care venea cu forțe din sudul Dunării și se îndreapta spre Transilvania. Au loc lupte grele în munții Apuseni și pe Crișuri, în timp ce frații noștri transilvăneni hotărăsc Unirea cu România în ziua de 1 Decembrie 1918. Luptele continuă împotriva trupelor bolșevizate ale lui Bela Cuhn, aventurier aflat în solda imperialismului sovietic. Se trece Tisa și Budapesta a fost ocupată de trupele române, franceze și cehoslovace pentru cîteva luni. Bunicii și străbunicii noștri erau ostași atunci! La 29 decembrie 1918, Parlamentul României întregite vota legile de ratificare a Unirii tuturor românilor, depuse de basarabeanul Ion C. Inculeț, de bucovineanul Ion Nistor și de transilvăneanul Ștefan Cicio-Pop.

În 1943, în ziua de 30 august, la vîrsta de 82 de ani, se stingea din viață mareșalul Constantin Presan, făuritor de țară mare și el, alături de mulți alții. I s-au organizat funeraliii naționale. La 2 septembrie cobora pentru totdeauna în mormîntul etern. . Cripta a dorit s-o aibă în satul Schinetea, din comuna Dumești, din apropiere de Băcești. Fosta lui casă este azi un azil de handicapați, iar crucea din piatră i-a fost distrusă în anii ocupației.

Prof. M.M. COJOCARU

PUNCTE DE VEDERE

Ce sărbătorim la 1 Decembrie

Ger, de crapă pietrele. Strînși uniți în jurul unui pahar de vorbă, oarece amici ne dădeam în stambă apropo de apropiata sărbătoare națională. "Să vină regele!", "Să nu vină!", "Ca simplu cetățean!", "Ca rege!", "Ce are el cu Unirea?", "Bunicul lui a făcut România Mare!", "Și el a făcut-o mică!", "Nu el. Rușii. Comuniștii.", "A plecat fără nimic.", "Dacă vine, iese rău...", "Și dacă nu vine, tot rău iese.", "Și ce vrei: să stea alături, președintele și cu regele?", "Două săbii într-o teacă?", "Imposibil.", "Italienii i-au interzis regelui lor să calce pe-acolo.", "Grecii, la fel."

Și tot așa. Fiecare și-a spus oful despre rege, care pro, care contra. Cînd disputa devenise prea-prea, cineva a aruncat o întrebare, ca o găleată de apă peste un foc bezmetic: "De fapt, ce sărbătorim?" Flăcările s-au estompat, un fum înnecăcios părea să fi cuprins preopinenții. Apoi, unul, dregîndu-și glasul: "Cum, ce sărbătorim?! Unirea cea Mare!" "Ce Unire? Unde vezi Unire?" "Unde-i Basarabia? Dar Bucovina de Nord? Dar Ținutul Herței?" " Au fost cu noi, atunci, în 1918. Asta sărbătorim". "Dar acum? Acum ar trebui să fie doliu, nu sărbătoare." "E un simbol". "Am rămas cu simbolul".

De trei ani încoace astfel de... colocvii au loc peste tot în țară, la toate nivelurile, îndeobște în preajma zilei naționale. Unii regretă 23 august. Alții, 22 decembrie. Unii - războiul din est. Alții - din vest. Unii dau vina pe rege. Alții, pe Antonescu. Unii - pe Hitler. Alții - pe Stalin. Unii - pe Yalta. Alții - pe Malta. Oricum, vina e mereu a altora, niciodată a noatră. Și în timp ce noi ne consumăm în dispute fără coadă, adevărul umblă cu capul spart. Malurile Nistrului au ars în '92, ca și în '42. La Tiraspol, cîțiva adevărați patrioți români ținuți în cușcă, ca fiarele, cu sabia morții deasupra, amenințătoare. Cîteva mitinguri, desfășurate icicolo, în țară, cîteva proteste - sînt prea puțin față de dimensiunea tragediei. Alte sute de mii de români sînt strivite de talpa Ucrainei. N-au fost chiar puși în cușcă, dar tot țarc se cheamă rezervația în care trăiesc, fără speranță.

Și în acest timp, noi, aici, acasă, vrem să sărbătorim.

Ce?

Nicolae TURTUREANU

Primim la redacție

Dreptul la adevăr (1)

Fac mai întîi precizarea că articolul publicat de mine în "Cronica" nr.18/1993 era un text-replică, prin care răspundeam unor calomnii împotriva mea și a Facultății de Litere, tipărite în "Neamul Românesc" nr.4/1993, calomniile citate de mine cu fidelitate, pentru a nu lăsa loc nici unei ambiguități; era, deci, un articol de apărare (drept elementar) împotriva unor minciuni foarte grave. Demonstram acolo adevărul și puneam întrebări care cereau răspunsuri clare. Materialele publicate în "Cronica" nr.19 de același autor al atacurilor din "Neamul Românesc" nu au dat răspuns la nici una din problemele ridicate de mine. Au produs în schimb alte calomnii și alte atacuri, și fără legătură și fără acoperire, la adresa persoanei mele, care impuneau și impun un răspuns imediat, tocmai în numele adevărului.

Mai multe fraze, abundînd în insulte, amenințări și calomnii, atacuri la persoană, fără nici o legătură cu subiectul "discuției", cu acuzații pe care le puteam respinge numai pe calea Legii, rămîn fără răspuns. Sau sub semnul unei întrebări grave: **Poate fi și Adevărul sfidat la infinit?**

Altor fraze, la fel de grave prin conținutul și pentru consecințele lor asupra mea, și la fel de mincinoase, le voi opune adevărul chiar în pagină, față în față cu **enunțul-minciună, calomnie,** și, unde este nevoie, cît mai în detaliu, pentru a putea fi cît mai ușor verificat de către cititori. Deci:

1. Nu am afirmat **niciodată, în fața nimănui,** nu am scris **nicăieri** despre Mihai Drăgan, autorul calomniilor din "Neamul Românesc" (4/1993), o sintagmă precum "cel mai incompetent cadru din facultate", atribuită mie, în articolul din "Cronica", de același autor.

2. Se scrie - cu ironie acuzatoare - în același articol, **«O ficțiune: Catedra "M. Eminescu"»**: "În 1978 D. Irimia era ... dizident (subl. în text), adică însoțea în Italia, ca translator (fiind preferat de cei care aprobau, se știe cine) o delegație a P.C.R..."

Motivul pentru care mi s-a făcut această "favoare" pentru mine a fost clar și atunci și mi-a rămas clar pînă astăzi: cunoșteam limba italiană, cultura italiană, raporturile culturale româno-italiene, eram în măsură să redactez, în colaborare cu italienii, în cele două limbi, textul **"Acordului de înfrățire între provincia Perugia și județul Iași"** (ceea ce s-a și întîmplat întocmai, iar Acordul a funcționat un număr de ani, foarte bine, peste voința Puterii centrale). Dacă vor fi existat și alte motive, **obscure,** sigur este că "cei care aprobau, se știe cine" au uitat să mi le facă și mie cunoscute. Aceștia n-au uitat însă: (a). să-mi refuze în chiar anul imediat următor și să deturneze bursa care-mi fusese destinată de către provincia Perugia; (b). să considere inacceptabilă **chiar și numai înscrierea mea,** la sfîrșitul anului 1978, la concursul pentru ocuparea unui post didactic de conferențiar, întrucît nu eram membru P.C.R.; (c). să impună respingerea "în mod diplomatic", a solicitării adresată de prof. Mario Ruffini conducerii Universității "Al.I. Cuza" de a-și da acordul pentru participarea mea la concursul de ocupare a postului de titular de la Institutul de Limba și literatura română al Universității din Torino; (d). să respingă, în mod consecvent, dosarul meu pentru un lectorat de Limba și literatura română în Italia sau în Franța în toată perioada 1980-1989, inclusiv în anul în care, **împotriva exigențelor postului și ale Universității din Torino,** Ministerul Învățămîntului a fost nevoit să trimită un profesor din Iași necunoscător al limbii italiene etc.

Dincolo, însă, de toate acestea, reflectînd "grija" deosebită arătată mie, din motive **obscure,** de "cei care aprobau", adaug și altfel de precizări; adevărul trebuie **cunoscut și recunoscut** sub toate aspectele.

Nu mi-am căutat sprijin public, în (pentru) nici una din acțiunile și atitudinile mele de după 1989, și în nici un fel, într-o pretinsă poziție de **dizident** în anii anteriori. Nu am declarat în nici o împrejurare, și nu am scris nicăieri, că aș fi fost înainte de 1989, dizident; pentru că nu am fost, în înțelesul și cu greutatea care se dau astăzi acestui termen.

Dar, în cele peste trei decenii de raporturi directe cu instituțiile statului, mi-am cîștigat dreptul să spun acum - fără a trebui să-mi ascund privirea - că nu m-am supus, **în nici un fel,** în nici un moment "comandamentelor" vremii (de fapt, Puterii și Dogmei).

Despre atitudinea mea față de Dogmă și Putere dau seama cărțile mele (chiar de gramatică, stilistică, poetică) și mai ales articolele despre starea limbii române, despre Eminescu și limba română, despre ediția Perpessicius, multe publicate în "Cronica", unele chiar în anii 1988 și 1989, despre condiția de profesor (în interviul luat de "Opinia studențească", în anii '80). Și ar mai putea spune cîte ceva redactorii publicațiilor, care au fost nevoiți să mai taie din textele mele cîte o frază, cîte un fragment, sau chiar cîte un citat din publicistica lui Eminescu, prea periculos!

Nu am scris nici o singură frază din care să rezulte fie și cea mai neînsemnată plecăciune a mea în fața Puterii și/sau a ideologiei totalitariste.

Și mai dau seamă atitudinile comportamentale; mă refer aici numai la cele despre care își pot aminti "prietenii" autorului frazei de mai sus (constituiți într-un grup de presiune foarte agresiv în ultimii ani, și încă mai agresiv în săptămîna în care s-a cerut redacției să nu publice nici o replică la materialele din "Cronica" nr.19/'93, unii dintre ei, "oameni de bine și de credință", foarte prezenți în această ultimă vreme la sediul revistei!) sau unele "personaje politice" "marcante" în anii '80:

- un "tovarăș", devenit peste noapte aprig anticomunist, profesor la Facultatea de Litere, a ținut să tragă prin anii '80, un **necesar și serios semnal de alarmă,** în fața organizației de bază a filologilor asupra "ereziei" lui D. Irimia, care susținea, într-un cerc "liber", de învățămînt ideologic, că problema libertății scriitorului nu e o problemă de variație stilistică ci una care privește raportul **scriitor-Putere;**

- o "tovarășă", de la aceeași facultate, cu funcție de răspundere, și-a arătat nemulțumirea, în ianuarie 1983, că D. Irimia a putut expune, în Aula festivă a Universității "Al.I. Cuza", o comunicare despre **Doina** lui Eminescu (text respins de revista "Dialog", publicat, cu unele cenzurări, în "Anuarul de Filologie", 1983-1984);

- un secretar P.C.R. cu propaganda (Alecu Floareș) și-a manifestat, printr-o avalanșă de insulte și amenințări la adresa mea, indignarea că nu am dat curs vrerii Comitetului Județean P.C.R. (comunicată mie de rectorul Universității, care, intelectual adevărat, mi-a lăsat libertatea de decizie) de a nu invita la Colocviul Național Studențesc "Mihai Eminescu" pe poeții Emil Brumaru și Nichita Danilov.

- doi "tovarăși" din conducerea superioară P.C.R. a Universității și a Centrului universitar Iași (profesori la Universitatea "Al.I. Cuza") au consumat multă energie, și nervi chiar, încercînd să mă convingă, în 1989, să accept o funcție de conducere în organizația P.C.R., avertizîndu-mă ("tovarășa profesoară") asupra consecințelor grave ale refuzului meu, "inconștient", de a îndeplini o sarcină de partid etc.

Refuzul meu a rămas, cu toate acestea, categoric, spre liniștea celor care așteptau cu înfrigurare să îndeplinească, cu elan și entuziasm, sarcina de partid!

Pe scurt, **dizidența** mea? Nimic altceva decît **incapacitatea organică de a face compromisuri,** și înainte de 1989, și după 1989. Dar se pare că tocmai această incapacitate a deranjat cel mai mult înainte, și deranjează cel mai mult și acum. **(continuare în numărul de mîine)**

D. IRIMIA

Din scrisorile, telefoanele și audiențele zilei

■ Greu de răspuns pentru dumneavoastră

Dl. Constantin I. Mihai, str. Bradului nr. 2, sc. A, et. 3, ap. 6 - greu de răspuns pentru dumneavoastră, atît acasă, cît și în ziar. În orice caz, vă trebuie tărie, curaj, tenacitate și vitalitate pentru căutări încununate de succes.O mențiune - în viață, compromisurile adesea sînt necesare, lucru pe care mi se pare că l-ați înțeles.

■ Vreau să se știe bătaia de joc de la R.A. "Locuința"

Dl. Costache Pieptu din Iași, str. Gării nr. 21, bl. L1, sc. A, ap. 25, s-a adresat R.A. Locuința, potrivit legii, să-și cumpere locuința pe care o deține cu contract de închiriere.

"Cu plîngerile depuse și înregistrate la Primăria Iași, dar și la Prefectura județului, aștept soluționarea. Aștept pentru că, deși îmi cunosc drepturile, sînt încredințat că R.A. Locuința, cu serviciile și funcționarii ei, vor cu orice preț să mi le calce în picioare, sfidînd legea și oamenii necăjiți, împiedicîndu-mă să-mi cumpăr legal și corect apartamentul în care locuiesc cu chirie, compus din patru camere, situat la etajul 9, ocupat din 1984, împreună cu încă o fiică, handicapată.

Nu demult, după aproape 11 luni de suferință, cu m-am întors de la un spital, bolnav fiind de tuberculoză. Cu sufletul ostenit de boală dar și de gînduri, eu nu pot răsturna carele corupției și nici pe cei care se suie în ele. R.A. Locuința este parcă stat în stat. Aici se trăiește diferit decît în restul României. Sper. Am scris «se trăiește» pentru că aici s-a creat un adevărat imperiu al minciunii și al corupției, cu o penetrație devastatoare. Am impresia că dl. director are o justiție a lui: oamenii cinstiți trebuie să se supună celor necinstiți.

Precizez: în mod abuziv, mi-au fost reținute actele depuse. Contractul de închiriere cît și hotărîrea judecătorească de desfacere a căsătoriei dintre mine și fosta soție - cu atribuirea spațiului locativ subsemnatului - depuse la R.A. Locuința, sînt de negăsit. În plus, funcționarii pretind că n-aș avea dovezi că sînt locatar, că îmi lipsesc buletinele de identitate la toți membrii de familie înscriși în contractul de închiriere. Că n-ar corespunde între ele și că... aș dispune de prea mult spațiu. Așa sînt purtat de la ușă la ușă, așa accept să ascult răspunsuri în dodii și amînări fără speranță. Știu, represiunea a luat forme diverse, inclusiv la R.A. Locuința. Pleacă de la interzicerea accesului meu în sediu, ascunderea actelor și nu se oprește la amenințări cu folosirea unor cuvinte grele pe care nici somnul nu le poate șterge. Care este vina că un tată tuberculos și o fiică handicapată nu-și pot cumpăra apartamentul legal repartizat și obținut? Cu cine oare vrea R.A. Locuința să facă afacerea pentru ca eu să rămîn pe drumuri, bătrîn, fără adăpost, singur, bolnav și cu sufletul și trupul istovite de tuberculoză. Faceți, vă rog, publică scrisoarea mea ca să știe o lume întreagă bătaia de joc care există la R.A. Locuința în raporturile cu unii locatari. Să știe și Primăria ori Prefectura, măcar din ziar, dacă scrisorile mele nu le-au citit".

■ Dus cu vorba

Dl. Constantin Ahighiroaiei, str. Toma Cozma nr. 113, bl. 568, et. 7, ap. 26, ne spune că pe data de 1 octombrie a.c. a cumpărat fiului său, elev la Liceul nr. 1, o geacă din piele, nouă; pe 19 octombrie geaca i-a fost furată de la școală; pe 20 octombrie a făcut o reclamație la Poliție, a mers cu sectoristul, plutonier major Vasile Istrate, la școală, au stat de vorbă cu directoarea și diriginta clasei, au făcut ceva investigații. Dar de atunci este dus cu vorba. Cadrele didactice au afirmat că vor strînge bani de la elevi pentru a i se înapoia contravaloarea. Poliția i-a sugerat să dea școala în judecată. Păgubitul se întreabă: ce pot face acum? Unde să mai merg? Tot la școală. Și tot la Poliție, d-le Ahighiroaiei. Acolo s-a mers întotdeauna, iar lucrurile s-au rezolvat. **(Ion N. OPREA)**

Pentru pornirea unei afaceri este nevoie de

Întocmirea planului de afaceri

■ *după 1989 au apărut în România peste un milion de oameni de afaceri și mai mult de 300 de mii de firme particulare*

Multe dintre companiile înființate în România de după 1989 se bazează pe energia, talentul și cunoștințele întreprinzătorului respectiv care pleacă de la o finanțare minimă, reușind să acumuleze într-un timp relativ scurt bani, prestigiu și o lungă listă de clienți stabili. Totuși, eșecul în afaceri nu este un lucru anormal, un exemplu în acest sens fiind oferit de faptul că jumătate din numărul noilor companii private din S.U.A. eșuează în primii doi ani de activitate, iar 90% dintre ele se închid după primii 10 ani de activitate.

Un element important pentru evitarea eșecului în afaceri - ceea ce nu este același lucru cu asigurarea succesului! - îl constituie elaborarea și urmărirea planului de afaceri. Acesta reprezintă modalitatea principală prin care ideea unei afaceri particulare este comunicată potențialilor parteneri sau finanțatori. Scopurile pentru care este folosit planul de afaceri sînt următoarele: - atragerea fondurilor necesare deschiderii sau dezvoltării unei afaceri; - planificarea modului de evoluție a afacerii; - evaluarea dinamicii afacerii.

Planul de afaceri, ca document, trebuie să conțină descrierea produselor, piața potențială pentru produsul care urmează să fie vîndut, forma și structura companiei, precum și mărimea capitalului necesar.

Sinteza este prima acțiune a unui plan de afacere, adeseori singura citită de potențialii parteneri și investitori. Datorită acestui fapt, în cel mult două pagini trebuie să se descrie ceea ce un cititor atent poate citi pe larg în planul de afacere propriu-zis. Tipul afacerii trebuie foarte bine subliniat. Dacă este vorba de deschiderea unui magazin, de exemplu, se arată pe scurt ce fel de profil are magazinul, unde este amplasat, care este mediul fizic, ce furnizori principali au fost identificați, de cît personal este nevoie, cum i se poate face publicitate și care este mărimea capitalului necesar.

Descrierea companiei are două elemente principale: tipul de societate comercială înființată, precum și argumentele în favoarea acestuia. Al doilea element este reprezentat de modul de formare și de funcționare a companiei.

Descrierea produsului sau a serviciilor oferite de noua companie constă în a sublinia că produsul oferit are exact ceea ce îi trebuie pentru a fi achiziționat de cumpărător.

Piața potențială - descrierea acesteia are ca scop prezentarea existenței unei cereri evidente pe piață pentru produsul respectiv, ca și menționarea factorilor ce limitează piața potențială. Totodată, nu este suficient să se menționeze că nu există competitor pentru produsul respectiv. Această piață potențială este constituită din clienții accesibili. Pentru un magazin cu produse alimentare dintr-un cartier, clienții accesibili sînt cei care locuiesc la maximum 20 de minute distanță de mers pe jos.

Un alt element al planului de afaceri este marketingul, care reprezintă analiza pieței în domeniul respectiv. Marketingul este atît procesul de creare a unei piețe pentru un nou produs, cît și crearea produselor cerute de o piață. Publicitatea este modul de informare a publicului despre un produs.

Modul de funcționare a afacerii este capitolul specific din toate aceste planuri, capitol în care se descriu aspectele practice ale producției, funcționării și administrării afacerii și companiei în ansamblul său. Aici trebuie incluse volumul aprovizionării cu materii prime, ritmul de producție, controlul calității, precum și modul de ambalare și stocare a produselor. (**Alin TOCAN**)

În timpul ultimei săptămîni

Sindicatele au devenit membre ale Consiliului de Reformă

Mircea Coșea, președintele Consiliului de Coordonare, Strategie și Reformă economică

La începutul săptămînii trecute, confederația sindicală C.N.S.L.R. -Frăția a fost acceptată ca observator în Consiliul pentru coordonare, strategie și reformă economică, informează Mediafax. Drepturile acestei confederații sindicale se rezumă la interpelarea și propunerea de acte normative în cadrul Consiliului, referitor la realizarea programelor de restructurare și privatizare a societăților comerciale românești. În acest fel se încearcă eliminarea unor eventuale proteste sindicale referitoare la activitatea guvernului în domeniul menționat, cît și documentarea cît mai realistă în legătură cu problemele economice și sociale care pot apărea. Trebuie reamintit că propunerea de cooptare în cadrul Consiliului de coordonare, strategie și reformă economică, al cărui președinte este ministrul de stat Mircea Coșea, a venit din partea conducerii C.N.S.L.R.-Frăția, în urmă cu mai multe săptămîni. (**A.T.**)

La Iași

Apartamentele se vînd la prețuri exagerate

■ *datorită lipsei fondurilor financiare și a dobînzilor practicate de bănci, numărul locuințelor nou construite a scăzut foarte mult*

Prețul apartamentelor a cunoscut în ultimii ani creșteri spectaculoase datorită, în primul rînd, ratei lunare a inflației, respectiv scăderea puterii de cumpărare a leului. Datorită acestui fapt, principala problemă de care s-au lovit constructorii este cea a lipsei unor clienți care să dispună de resurse financiare pentru plata lucrărilor pe toată perioada executării construcției. În acest fel, numărul locuințelor nou construite este foarte scăzut, ceea ce a creat o piață scumpă a apartamentelor executate în urmă cu mai mulți ani. Prețul lor variază în funcție de zona în care se află, etaj, accesul la diferite mijloace de transport și, în special, de nevoia de bani a celui care vinde. Se obțin în acest fel oferte de vînzare a unor apartamente din aceeași zonă a orașului, al căror preț diferă foarte mult unul de altul, fără a avea la bază o serie de criterii obiective.

Astfel, dacă un apartament de două camere din zonele centrale sau apropiate de centru este oferit la prețuri cuprinse între 19 pînă la 28 milioane de lei, în zona Podu Roș, pentru un apartament tot de două camere se cere suma de 24 de milioane de lei. Un alt exemplu care susține afirmația că prețurile nu sînt corelate cu valoarea reală a apartamentului este următorul: un apartament de trei camere din zonele Tătărași sau Splai Bahlui este oferit la prețuri cuprinse între 11 și 20 de milioane de lei. Aproximativ aceleași sume sînt cerute și pentru zonele cartierelor Alexandru cel Bun, Podul de Piatră sau Nicolina. Deși acestea au prețuri apropiate de cel al unui apartament nou de trei camere (care, pentru un bloc cu patru etaje, este de aproape 20 de milioane de lei la nivelul prețurilor din luna septembrie 1993), prezintă totuși o serie de dezavantaje. Concret, este vorba de calitatea slabă a construcției, care este și veche, fiind necesare acum o serie de reparații ce presupun noi cheltuieli.

Una dintre soluțiile pentru construirea de noi locuințe a reprezentat-o, pentru o scurtă perioadă de timp, creditele cu dobîndă redusă acordate de Casa de Economii și Consemnațiuni, dar acestea au fost suspendate din 1991. Creditele acordate de băncile comerciale prezintă două mari dezavantaje. Este vorba, în primul rînd, de dobînda mare care se aplică acestor împrumuturi. În al doilea rînd, se pune problema asigurării unui gaj care este constituit de o altă locuință, pe care cei mai mulți dintre solicitanți nu o au. Totodată, unele bănci nu acordă împrumuturi pentru cumpărarea de locuințe decît în cazul în care ratele lunare nu depășesc jumătate din totalitatea veniturilor lunare ale familiei care solicită creditul. Astfel, foarte mulți dintre cei care nu au o locuință nu își pot permite să apeleze la credite bancare, deoarece perioada relativ scurtă pentru care se acordă împrumutul, ca și prețul ridicat al apartamenteului duc la stabilirea unor rate ce depășesc uneori chiar totalitatea veniturilor lunare ale membrilor familiei. (**A. TOCAN**)

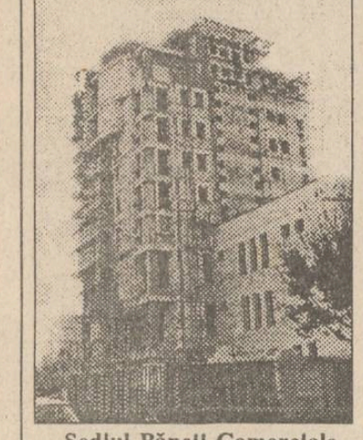

Sediul Băncii Comerciale Române din Iași. Singurii investitori în construcții au rămas instituțiile bancare

Banca Națională controlează schimburile valutare

■ *cererea de valută pentru importurile de produse electronice este de 10 ori mai mare decît pentru importul de medicamente*

Conform informațiilor furnizate de secretariatul general al Băncii Naționale a României, volumul total al tranzacțiilor valutare a fost în ultima săptămînă de aproape 17,5 milioane de dolari americani, în timp ce s-a înregistrat o cerere totală din partea agenților economici de peste 423 milioane de dolari americani. Dacă analizăm structura cererii de valută pentru principalele categorii de produse, se poate ușor observa faptul că cererea cea mai mare a fost pentru asigurarea materiilor prime (peste 33 de procente din total) iar pe a doua poziție se află cererea de valută venită din partea băncilor comerciale pentru acoperirea angajamentelor valutare proprii (aproape 20%). Trebuie subliniat faptul că cererea de valută pentru asigurarea importurilor se bazează pe principiul satisfacerii cererii de pe piață și nu pe importanța teoretică a produselor. Astfel, cererea de valută pentru importarea de produse electronice a reprezentat peste 10% din total, în timp ce pentru medicamente aceasta a fost de numai 1%. O posibilă explicație ar putea fi următoarea: în timp ce vînzarea de medicamente este controlată foarte strict de către stat, lucru foarte normal, ca o măsură de protecție a populației, în situațiile în care medicamentele se acordă cu reduceri de preț, banii care trebuie alocați de la buget vin cu foarte mare întîrziere. În acest fel, interesul pentru vînzarea de medicamente este foarte scăzut, deși ar putea reprezenta o afacere profitabilă în condiții normale. De cealaltă parte, importatorii de produse electronice, care nu întîmpină decît un nivel ridicat al accizelor și al taxelor vamale, fără a avea de rezolvat și alte probleme venite din partea statului, își structurează nevoile valutare doar în funcție de cererea de pe piață. O cerere de valută superioară celei pentru medicamente s-a înregistrat și pentru asigurarea importurilor de bunuri de consum (de aproape 8 ori mai mare), ca și pentru importul de citrice și răcoritoare (superioară cu aproape 800 de mii de dolari americani).

Concluzia care rezultă din faptul că Banca Națională a României a asigurat în ultima săptămînă mai puțin de 5% din valoarea totală a cererii pentru valută, venită din partea agenților economici, este că, deocamdată, cursul de schimb al monedei naționale nu a fost liberalizat complet. De fapt, liberalizarea este o cerință venită din partea Fondului Monetar Internațional pentru acordarea unei noi tranșe de împrumut valutar pentru România. (**Alin TOCAN**)

La Viena, Conferința O.P.E.C. a hotărît

Menținerea nivelului extracției de petrol

■ *Norvegia refuză aplicarea acestei hotărîri*

În cursul ultimei săptămîni s-a încheiat Conferința de la Viena a Organizației țărilor exportatoare de petrol (O.P.E.C.) a cărei concluzie finală a fost de a se menține plafonul actual al producției. Acesta se cifrează la 24,5 milioane de barili de petrol pe zi, pentru perioada cuprinsă între 1 octombrie a.c. și 31 martie 1994.

În legătură cu această decizie a Conferinței O.P.E.C., ministrul norvegian al energiei, Jens Stoltenberg, a refuzat reducerea producției zilnice de petrol, informează Mediafax. Mai mult decît atît, el a anunțat că nu este de acord nici măcar cu menținerea aceluiași nivel actual al producției de țiței dorind creșterea lui. Acțiunea de stabilizare a producției ar putea avea ca efect menținerea unui preț constant pe piața mondială a petrolului. La ora actuală, prețul țițeiului extras cunoaște cel mai puternic declin din ultimii cinci ani, existînd voci din O.P.E.C. care au cerut reducerea producției zilnice cu peste 500 de mii de barili. O posibilă consecință ar fi fost stabilizarea prețurilor. Trebuie subliniat faptul că Norvegia, una dintre cele 12 țări membre ale O.P.E.C., a mărturisit în ultimii ani producția de petrol, care a ajuns în prezent la valoarea de 2,4 milioane de barili pe zi. Guvernul de la Helsinki și-a argumentat poziția, afirmînd că o reducere a nivelului zilnic de extracție este în afara oricărei discuții, prin faptul că situația actuală este complet diferită de cea din 1986. În acea perioadă prețurile la țițeiul extras au scăzut la 10 dolari pentru un baril de petrol, de la valoarea de 30 de dolari, moment în care Norvegia a redus foarte mult producția de țiței.

Trebuie cunoscut faptul că, în cursul ultimei săptămîni, la bursa din New York, prețul barilului de petrol extras a fost stabilit la valoarea de 17,10 dolari. Această poate susține afirmația că în perioada actuală piața petrolului trece prin momente destul de dificile, unele dintre țările membre ale O.P.E.C. avînd toată economia bazată pe extracția de țiței. Un preț scăzut al petrolului ar putea crea dificultăți economiilor respective. (**Alin T.**)

Francezii susțin introducerea unei monede europene unice

Majoritatea cetățenilor francezi consideră că introducerea unei monede europene unice va sprijini redresarea economică a țărilor, relevă rezultatele unui sondaj de opinie publicat joi de cotidianul financiar "Les Echos". 52% din cei chestionați s-au pronunțat în favoarea introducerii unei monede unice, în timp ce 36% au afirmat că această măsură va determina un handicap pentru Franța. Procentul celor fără opinie este de 12%. Ideea înființării unei bănci centrale independente europene este privită în mod favorabil de 64% din cei anchetați, fiind respinsă însă de 22% din aceștia, informează Mediafax.

Companiile aeriene americane domină piețele mondiale

■ *numărul 1 mondial este American Airlines*

În ciuda pierderilor financiare considerabile înregistrate în ultimii ani, precum și a conflictelor cu sindicatele, companiile aeronautice americane continuă să domine piețele internaționale. Acest lucru se poate constata parcurgînd "topul" primelor zece firme de transport aerian din lume, în care sînt prezente cinci companii americane. Clasamentul, întocmit de revista "Fortune", a fost realizat pe baza cifrelor de afaceri ale celor zece firme și a numărului de mile/pasageri, raportate la perioada anului 1992. American Airlines, afectată în ultimele zile de o grevă a personalului navigant, rămîne în continuare numărul unu mondial, cu o cifră de afaceri de 14,5 miliarde dolari și 97,4 miliarde mile/pasageri. Pe poziția următoare se află United Airlines, cu 12,9 miliarde de dolari și 92,7 miliarde mile/pasageri. Celelalte trei companii americane clasate între primele zece sînt Delta (poziția a cincea), Northwest (poziția a opta) și USAir (poziția a zecea). Pe locul trei se află compania franceză Air France, cu o cifră de afaceri de 12,3 miliarde dolari și 34,5 miliarde mile/pasageri, urmată de compania germană Lufthansa, cu 11,1 miliarde dolari și 38,1 miliarde mile/pasageri. Poziția a șasea este ocupată de Japan Airlines, cu 10,42 miliarde dolari și 33,7 miliarde mile/pasageri, iar pe locul al șaptelea se găsește British Airways, cu 9,4 miliarde dolari și 46 miliarde mile/pasageri.

Puterea de a alege !

multiSATtv

Cu ocazia sărbătorilor de iarnă
S.C. UNICO - multiSATtv face

MARI REDUCERI DE PREȚURI

la taxa de conectare la rețeaua noastră de televiziune prin cablu

Oferta noastră

12 programe europene:

- MTV;
- EUROSPORT;
- RTL;
- ITALIA1;
- RETE5;
- PRO7;
- SAT1;
- M6;
- CARTOON NETWORK;
- TVR1;
- TVR2.

25.000 lei
tel. 112928

Taxa de instalare: NUMAI 25 mii lei !!!

Calități manageriale

Managerul - administrator al puterii economice

În primul rînd, managerul este administratorul unui anumit tip, poate cel mai important, de putere: cea economică. Această trăsătură a funcției manageriale se conservă indiferent de mărimea firmei. Fie că își conduce propria firmă de mici dimensiuni, fie că se află pe piramida managerială a unei mari companii, managerul este un administrator al puterii economice.

Pînă spre jumătatea anilor '60 era larg răspîndită ideea că cei care controlează companiile sînt proprietarii, respectiv acționarii. Cel care a sesizat că, în realitate, acest control este exercitat de manageri și de specialiști - tehnostructura - a fost John Kenneth Galbraith, în "The New Industrial State", lucrare considerată a fi marcat o cotitură în gîndirea economică contemporană. El afirmă că "directorii ajung să-și dea seama că puterea lor derivă de la conducerea operativă și nu de la acționari".

Conștientizarea managerilor cu privire la puterea pe care o dețin și responsabilizarea lor, în consecință, poate fi considerată și la noi o condiție sine qua non a reușitei. Pentru că, numai realizînd la adevăratele dimensiuni puterea economică pe care o administrează și responsabilitățile reale pe care acestea le incumbă, conducătorii de azi vor fi motivați să se angajeze la efortul uriaș pe care tranziția îl cere.

Temeinica pregătire profesională

Evident, simpla conștientizare și asumare a responsabilității nu este suficientă. Managerului i se cere o temeinică pregătire profesională, care include, fără îndoială, trainingul în domeniul specific al conducerii. Experiența, nedublată de un nivel cît mai ridicat al cunoștințelor, tinde să devină insuficientă pentru a face față noilor condiții ale mediului concurențial. Iată, în acest context, părerea lui Paul A. Samuelson, laureat al Premiului Nobel pentru economie, exprimată în lucrarea "Economics": "El (managerul) arată tot mai puțin ca un self-made-man (omul care face totul singur) și într-o tot mai mare măsură ca un absolvent al lui Hardvard Business School; el și-a însușit, probabil, abilitățile manageriale printr-un program special de training".

Fără o asemenea pregătire este puțin probabil că managerul va reuși să facă față sistemului complex de funcții manageriale. Fără a cunoaște, de pildă, mecanismele intime ale luării unei decizii (recunoașterea situației ca una care impune luarea unei decizii; formularea corectă a problemei; generarea de alternative; căutarea informației; judecata sau alegerea; feed-back-ul), circumstanțele în care se naște și efectele care pot fi scontate, managerului îi va fi greu să aleagă varianta optimă. Fără a-și cunoaște și a-și înțelege în profunzime triplul său rol: social - de armonizare a relațiilor interumane, informațional și decizional, probabilitatea reușitei se reduce considerabil.

Managerul trebuie să fie un leader

Deși cele două substantive par a avea un înțeles comun, sensurile lor sînt diferite. Pentru a fi și leader, adică un model pentru ceilalți, managerul trebuie să știe și să poată să-și motiveze și să-și inspire colaboratorii.

Ca leader, pe lîngă rolul de model, managerul trebuie să fie permanent preocupat de a crea colaboratorilor și subordonaților săi motivația de a munci. Pentru aceasta, mijloacele care îi stau la dispoziție sînt foarte variate. Merită însă amintite, între acestea, crearea condițiilor pentru o muncă semnificativă - îmbunătățirea calității vieții de muncă - alături de oferirea de recompense, mai ales materiale, responsabilizarea colaboratorilor. Așadar, în calitate de leader, managerului i se cere să fie "catalizatorul" întregului sistem de relații interumane la nivelul propriei organizații. (**Eugen RÂPĂ**)

CARNETUL ZILEI

LUNI, 29 noiembrie 1993

✝ Sf. Mc. Paramon și Filumen; Cuv. Acachie

VREMEA

-23°- -7° C

Vreme deosebit de rece, geroasă noaptea și dimineața. Cerul va fi variabil la senin, iar vîntul va sufla slab la moderat din est-nord-est. Valorile maxime vor oscila între -10 și -7 grade iar cele minime între -20 și -14 grade, izolat mai coborîte pînă la -23 grade. Temporar ceață, cu chiciură dimineața. (**Mihaela GÎRȚU - Centrul de Prevedere al Vremii Bacău**)

TV BUCUREȘTI

TVR1 13,00 Calendar - prețurile pieței; sfaturi practice; rețete culinare; revista presei; un minut pentru o capodoperă ● 13,30 Desene animate. Ratonii ● 14,00 Actualități ● 14,10 TVR Iași. Est Mèridian - Magazin informativ, sport, muzică ● 15,00 TVR Cluj Napoca: Manifestări închinate Unirii ● 16,00 Avanpremieră ● 16,15 Civilizația montană: De la turism la agroturism pe Valea Prahovei ● 16,45 Actualități ● 17,00 Emisiune în limba maghiară - Știri, corespondențe; La ordinea zilei; Deșteptătorul ● 18,30 Refrene muzicale ● 19,00 O viață pentru o idee - Transilvania și iar Transilvania (II); Cronicile Unirii ● 19,30 Desene animate ● **20,00 Actualități** ● 20,40 Publicitate ● 20,45 De luni pînă luni. Retrospectiva evenimentelor politice interne și internaționale ● **21,15 Inelul cu biliant. Producție a Televiziunii Române** - episodul 3 ● 22,25 Patidele și politica națională (II) ● 23,15 Actualități ● 23,35 Repriza a treia. Emisiune sportivă ● 0,30 Închiderea programului ●

TVR2 14,00 Actualități ● 14,10 Splendoarea mogulilor. Episodul 3 . Femeile și războinicii - înregistrare C.F.I. ● 15,00 Cîntecul veșnic tînăr. Selecțiuni din concertul extraordinar de muzică populară prilejuit de Ziua Radiofoniei - a 65-a aniversare a Radiofoniei Românești (II) ● 16,00 TVE Internacional ● **16,30 Film serial. Oshin (ep.15)** ● 17,00 Veniți cu noi pe programul doi! Doctrinele și acțiunea practică. Alte partide, alte reforme; una scriem, alta combatem ● 20,00 Actualități ● 20,40 Video-satelit ● 21,00 TVM. Mesager ● 21,30 Limbi străine - engleză americană (reluare) ● 22,00 TV5 Europe ● 22,30 Voci din America (IV). Modelul PICO ● **22,55 Film artistic în serial Anul 1948** - episodul 2. Zorii unei lumi noi ● 24,00 Închiderea programului ●

TV SATELIT

12.00 **EUROSPORT**. Handbal ● 13.00 **EUROSPORT**. Fotbal ● 14.00 **EUROSPORT**. Sanie ● 14.15 **PRO 7**. Zorro ● 16.00 **EUROSPORT**. Eurofun ● 18.00 **EUROSPORT**. Magazin ● 20.30 **EUROSPORT**. Știri sportive 1 ● 21.00 **EUROSPORT**. Handbal ● 21.15 **PRO 7**. Marea evadare II. Povestea nespusă 1 ● 21.15 **RTL 2**. Cover up ● 23.00 **EUROSPORT**. Magazinul sporturilor cu motor ● 23.30 **RTL 2**. Vînătorii de sclavi ● 0.00 **EUROSPORT**. Fotbal ● 0.00 **SAT 1**. News & Stories: "Amintirile politice" ● 1.30 **EUROSPORT**. Eurofan

RADIO NORD-EST(70,76 MHZ)

12,30 Avanpremieră Radio Nord - Est 12,40 Știrea zilei 15,45 - 15,00 Magazin muzical 15,10 - 17,30 Nord - Est magazin (știri, informații din actualitatea locală, muzică, Infosport - 15,40, Financiarul 16,40) Buletine de știri din actualitatea locală, națională și internațională: 13,00, 14,00 15,00 16,00 17,00

RTV EUROPA NOVA

Radio - Program 6,00-24,00 6.30 Matinal Europa Nova ● 8.45 Avanpremieră ● 9.35 "Who's who" ● 11.00 Replay ● 12.00 Magazin politic ● 14.00 Remember ● 14,30 Enigme ● 16.00 Avanpremieră ● 17,00 Fantastico-știința ● 18.40 Mondoradio ● 20.40 Editorial ● 21.00 Music Collection ● 21,30 Aripa unui vis Buletinele de știri (Infonova) vor fi difuzate din oră în oră, între 6.30-11.30 și 15.30-19.30.

TV Nu emite luni

RADIO IAȘI

6.00 Diminețile noastre ● 9.00 Știri ● 9.05 Radiosfera ● 13.00 Radiojurnal București ● 13.20 Sunetul muzicii ● 14.00 Știri ● 14.05 Întîlniri... pe unde medii ● 16.00 Radiojurnal ● 16.10 Radiograme ● 18.00 Știri ● 18.05 Corespondența radio. Muzică ușoară ● 18.30 Corespondența radio. Muzică populară ● 19.00 Știrile serii. Meteo ● 19.10 Radio - magazin sportiv ● 20.00 Bijuterii instrumentale ● 20.40 Dixieland parade ● 21.00 Evenimentele zilei. Sport. Meteo ● 21.20 Expomelodii

LANSARE DE CARTE

La "Casa Cărții" din Iași, la ora 16.30, va avea loc prezentarea noului "Catehism al Bisericii Catolice" tradus pentru prima oară în limba română. Prezentarea se va face sub patronajul Episcopiei Romano-Catolice din Iași, în prezența Episcopului Petru Gherghel, avînd ca oaspete pe Arhiepiscopul de București, Dr. Ioan Robu.

SPITALE DE GARDĂ

Sîmbătă Spitalul "Sf. Spiridon" Clinica a I-a medicală, clinica III chururgie - 142730 Maternitatea "Cuza Vodă"" - 143320

FARMACII DE GARDĂ

Farmacia nr. 2 Piața Unirii

CINEMATOGRAFE

● **Cinematograful "Victoria"** (telefon: 112502); 26.XI. - 2.XII.1993 - orele: 9; 11; 13; 15; 17; 19; **"Asasinul"**. Producție S.U.A., 1993. Thriller polițist. Premieră.

● **Cinematograful "Republica"** (Telefon: 114327); 27.XI - 2.XII.1993 - orele: 9; 11; 13; 15 **"Sexy Cabaret"**. Producție Italia, 1987. Film erotic (interzis spectatorilor sub 16 ani); 27.XI. - 2.XII.1993 - orele: 17, 19 **"Privește înainte cu mînie"**. Producție România, 1993. Dramă. Premieră.

● **Cinematograful "Copou"** (Telefon: 145738) - 26.XI. - 2.XII.1993 - orele: 9; 11; 13; 15; 17; 19 **"Formidabilul 2"**. Producție S.U.A., 1993. Comedie parodică.

● **Cinematograful "Dacia"** (Telefon: 164740) - 26.XI. - 2.XII. 1993 - orele: 9;11;13; 15; 17; 19 **"Cliffhanger"** Producție S.U.A., 1993. Thriller cu Sylvester Stallone.

● **Cinematograful "Tineretului"** (Telefon: 117178); 26.XI - 2.XII.1993 - orele: 9; 11; 13; 15; 17; 19; **"Hudson Hawk"**. Producție S.U.A., 1991. Comedie polițistă cu Bruce Willis.

● Videoteci cu programe artistice pentru tineret

- La sala mică a cinematografului "Republica" (orele: 10;12;14; 16;18;20)

- Sala din str. Sf. Andrei, nr. 17 (orele: 9; 11; 13; 15;17;19)

În curînd, la cinematograful "Copou", 3-12.XII.1993, ora 19,00 "Retrospectiva filmului românesc". Ciclu dedicat aniversării a 75 de ani de la Marea Unire și sărbătoririi Zilei Naționale a României

CURSUL VALUTAR

valabil pentru ziua de 29.11.1993

Cursul de referință stabilit pentru principalele valute în urma licitației de la BNR, valabil pentru astăzi este de:

1074,00 lei/USD
1596,29 lei/GBP
181,48 lei/FRF
627,98 lei/DEM

CURSUL DE SCHIMB AL DOLARULUI

VALABIL PENTRU DATA DE 25 - 11 - 1993

Casele de schimb valutar	CUMPĂRARE	VÎNZARE	COMISION
BANCA AGRICOLĂ - Telefon 146117	1750	1837	3%
BCR - Telefon 147260	1600	1680	10%
BRD - Telefon 142037	1600	1680	1%
BANKCOOP - Telefon 112768	—	1680	0%
BANCPOST - Telefon 104227	1600	1675	0%
BANCA DACIA FELIX - Telefon 142526	1500	1575	10%
CASA DE SCHIMB VALUTAR EDMOND - Telefon 115309	1660	1740	0%

MICA PUBLICITATE

CASE, TERENURI

● Cumpăr urgent garsonieră modestă, preț negociabil. Tel. 133000.

● Vînd (schimb cu o garsonieră plus rest plată negociabil) 1200 mp teren construibil situat în Șos. Bîrnova nr. 112. Relații la telefon 164248, după ora 20,00.

VÎNZĂRI

FFER SRL

Vinde tărițe la 120 lei/kg
Numai acum!
Adresa: Str. Arcu nr. 8 (lîngă Club Voința), tel. 098/117444

en gros — S.C. DECAR 10 S.R.L. — en gros

GRECIA

ARGOS TREID — ARGOS TREID

Le **găsiți** și le **recunoașteți**

la depozit VITALEF
tel. 098-133201/26

● Vînd plăci azbociment, panel, fag și sobe teracotă. Relații la telefon 175090, Iași. (13224)

● S.C. MONDEX S.R.L. Iași, str. Păcurari nr. 21, vinde din stoc, la un preț foarte avantajos, alcool rafinat 96 grade. (13241)

ÎNCHIRIERI

● Închiriez garsonieră semi(mobilată) sau apartament, ofer 20.000-30.000 lei. Tel. 172557 (interior 19) sau 144776 (zilnic, mai puțin sîmbăta).

OFERTE SERVICII

● Student, meditez matematică treapta I, numai dimineața. Metodă, garantez satisfacții. Tel. 170688.(13233)

LOCURI DE MUNCĂ

● S.C. AUTOTRANSPORT S.A. Iași, cu sediul în Iași; Șos. Ungheni nr. 2, angajează conducători auto cu o vechime în meserie de minimum 7 (șapte) ani, experiență în domeniul auto Diesel și posesori ai permisului de conducere categoria C+E. Relații suplimentare la sediul societății, birou personal sau la telefon 173621, 176981.

DIVERSE

AGENȚIA DE POMPE FUNEBRE S.C. SINDA UNIVERSAL
Str. Eternității nr. 85, tel. 171233

Noi sintem alături de Dvs., cînd pierdeți pe cineva drag, nu numai cu gîndul ci și cu fapta!

Vă punem la dispoziție următoarele servicii: îmbălsămare; transport; obiecte de inmormintare; cruce (lemn sau metal); sicrie brad, stejar; coroane naturale sau artificiale; rezervări praznice; procurare produse alimentare.

● Grădinița nr. 26 cu program prelungit de pe strada Calea Chișinăului nr. 21, telefon 126600, caută sponsor (Moș Crăciun cu daruri) pentru "Serbările pomului de iarnă".

● Societatea Comercială "Moldova Universal" S.A. Iași anunță toți cumpărătorii că magazinul Moldova va fi deschis pe data de 1 Decembrie 1993 între orele 8,00-20,00.

Preveniți sarcinile nedorite și bolile cu transmitere sexuală.
Noi vă putem ajuta.

secs

CABINET DE PLANIFICARE FAMILIALĂ S.E.C.S.,
Str. Oastei nr. 2
(vis a vis de Liceul G. Ibrăileanu).
Program: de luni pînă vineri 9-12 și 15-19, sîmbăta 9-13.

ȘCOALĂ DE MANECHINE - singura specializată din țară cuprinde într-un program național și orașul dumneavoastră. Puteți studia 3 luni, numai sîmbăta și duminica: arta vestimentară, cosmetică și tehnica machiajului, coafură, mișcări de prezentare gestică și mers, psihologia femeii. Diploma dobîndită de absolvente este avizată și recunoscută de Ministerul Științei și Învățămîntului. Vă informăm că au început înscrierile, numărul cursanților este limitat și nu sînt condiții de vîrstă prezență fizică sau studii, cursurile adresîndu-se tuturor femeilor preocupate de sine. Tel. 17.22.69, orele 18-20.

● FILIALĂ SILVICĂ Vaslui, cu sediul în municipiul Vaslui, str. Veteran Țurcanu nr. 61, tel. 313650, organizează în ziua de joi, 2 decembrie 1993, orele 10,00, licitație de masă lemnoasă pentru exploatare, prelucrare și valorificare în următoarele ocoale și parchete: Ocolul silvic - partida - produsul - volumul brut (mc) - preț mediu (lei/mc) - valoarea lemnului pe picior de începere a licitației (inclusiv TVA) lei. Băcești, 166 Rafaila, Principale, 3840, 11.726,40, 45.029.400; 662 Dumești, Rărituri, 871, 8.063,30, 7.023.100; Bîrlad, 557 Mircești, Principale, 970, 11.718,35, 11.366.800; 564 Mircești, Principale, 1.492, 11.722,79, 17.490.400; 548 Mircești, Principale, 1.464, 9.302,29, 13.618.560; Brodoc, 96 Chițoc, Principale, 4.650, 11.716,00, 54.479.400; Vaslui, 34 Florești, Principale, 2.730, 11.710,33, 31.969,200; 35 Florești, Principale, 1.338, 11.705,83, 15.662.400; 6 Solești, Principale, 787, 9.266,17, 7.292.480; 42 Solești, Principale, 885, 9.251,25, 8.187.360; Total 19.027, 11.148,32, 212.119.100. Cei interesați vor achita anticipat, pînă la data de 30.11.1993, garanția de 5 % din valoarea lemnului pe picior și o taxă în sumă de 5000 - 15.000 lei de fiecare parchet licitat, în funcție de valoarea masei lemnoase.

MATRIMONIALE

Italian, patron office
import-export diamante, pietre prețioase și aur, absolut singur înauntrul sufletului, necăsătorit, stare materială foarte bună, 48 ani, cu spiritul încă tînăr, prezentabil, de o fidelitate absolută, nebăutor, nefumător, maximă seriozitate, caut exclusiv domnișoară/doamnă tînără, frumoasă, afectuoasă, 20/35 ani, chiar și divorțată, interesată de cunoașterea mea doar în scopul unei căsătorii din dragoste.
Scrieți-mi, atașînd o fotografie.
Adresa mea: Camerin Giorgio, via San Salvatore 38/F, Valenza (AL), Italia, telefon 0131/953117NB.
Telefonare non serve, non voglio/scrieveti-mi tassativamente il italiano, non importa errori, per foto intendo faccia, fronte e profilo, intera persona, in piedi, fronte e profilo, la descrizione deve esser dettagliata plu'possibile, e'inutile scrivere senza i requisiti richiesti, la lettera verra'cestinata. Se dopo i tempi tecnici postali non riceveti riposta, la riposta vi e'gia stata data e'negativa non solecitate grazie. Tutto si fara'per corrispondeza fino alla mia decisione d'incontro.

CONDOLEANȚE

● **Monica (CORA) și Ovidiu Gavrilă, din Bacău, transmit cele mai sincere condoleanțe lui Mircea și Roxi la dispariția neașteptată a celei ce a fost VERA STEFANOVICI, suflet bun și blînd. Dumnezeu s-o ierte.(13246)**

APELAȚI CU ÎNCREDERE
LA SERVICIILE
TAXIURILOR DE STAT,

TAXICOM

Taxiurile noastre pot fi recunoscute cu ușurință datorită casetelor luminoase "MONITORUL" sau "Capital" pe care NUMAI NOI le avem.

OFERIM RAPIDITATE, CONFORT ȘI CELE MAI MICI PREȚURI PE KILOMETRU
300 lei/Km - tarif unic (zi, noapte)

tel. 953
sau 146593

©N-E Advertising 1993

HOROSCOP

BERBEC
(21 mart. - 20 apr.):
Nu sînteți destul de hotărît în ce vreți să întreprindeți. Pentru că sînteți o fire încăpățînată, lumea nu înțelege de ce nu treceți la fapte. Problema dvs. nu este însă să perseverați, ci să începeți.

TAUR
(21 apr. - 20 mai):
Hazul dvs. nu vă ajută să vă domoliți anxietățile. Totuși nimic nu vă îndreptățește să vă temeți pentru viitorul apropiat. Spaima de a nu pierde este atît de mare, încît uneori pierdeți tocmai din cauza ei.

GEMENI
(21 mai - 21 iunie):
Cînd doi se ceartă al treilea cîștigă și acela sînteți dvs. care, cu ironie dar și cu șiretenie mai turnați și gaz peste foc. Nu v-aș sfătui s-o faceți astăzi

RAC
(22 iun. - 22 iul.):
Deși nu lăsați impresia că sînteți o fire analitică, descoaseți destul de bine semnificația ascunsă a întîmplărilor. Ceea ce la unii e intuiție, la alții fler - la dvs. e spirit de pătrundere.

LEU
(23 iul. - 22 aug.):
Inconstanța vă face uneori să munciți înzecit pentru a recupera o amînare datorată indolenței. Aveți și o mare voință, dar și momente în care vă ghidați după principiul lui "lasă-mă să te las".

FECIOARĂ
(23 aug. - 22 sep.):
Lucrul sistematic vă aduce avantaje imediate. Știți să vă menajați forțele și să punctați la momentul decisiv. Nu v-ar strica să fiți ceva mai principial, mai ales că este vorba de un contract care depinde de buna credință.

BALANȚĂ
(23 sep. - 22 oct.):
Vă deschideți inima cu prea multă ușurință și de lucrul acesta profită din plin escrocii sentimentali. Vă lăsați exploatat de o liotă de șmecheri, care știu să vă stimuleze generozitatea.

SCORPION
(23 oct. - 21 nov.):
Încercați să recunoașteți cu mai multă simplitate sentimentele altora și, dacă sînteți ajutat(ă) să dobîndiți un avantaj, răspundeți cu aceeași monedă.

SĂGETĂTOR
(22 nov. - 21 dec.):
De groaza scandalului nu vreți să recunoașteți la timp o greșeală. Cu toate că v-ați dat seama că lucrul ascuns în cele din urmă se află, nu v-ați învățat minte și preferați mincluna.

CAPRICORN
(22 dec. - 19 ian.):
Vi se întîmplă și dvs. să vă înșelați în ce privește caracterul oamenilor. Pentru că sînteți un om al disciplinei, îi preferați pe cei disciplinați. Unii dintre ei sînt numai ascultători. Acțiunea pe care ați pornit-o vă va aduce avantaje sigure.

VĂRSĂTOR
(20 ian. - 18 febr.):
O zi liniștită, dar extrem de monotonă, fapt care vă indispune. Lipsa de schimbare vă exasperează și vă face să căutați nod în papură colaboratorilor apropiați.

PEȘTI
(19 feb. - 20 mart.):
Simțiți nevoia să vă aflați în centrul atenției, mai ales că succesele din ultima vreme vă îndreptățesc să vă bucurați de admirația colegilor. Vi se pare că nu sînteți luat în seamă și ați devenit ranchiunos.

LEGENDA:
- vă paște ghinionul
- prudența e mama înțelepciunii
- n-aveți nimic de pierdut
- șansa vă surîde

EDITOR
Nord-Est s.r.l.
Str. Smârdan nr. 5
Tel. 17.25.57 (centrala)
Fax 14.45.77
Director general
Alexandru LĂZESCU
Director literar artistic
Florin ZAMFIRESCU
Director al companiei de publicitate NORD-EST
CEZAR CALUSCHI
Director executiv
Gabriel RUSU

Monitorul / **Monitorul** expres
Str. Smârdan nr. 5
Tel. 17.25.57 (centrala)
Fax 14.45.77
Redactor șef
DAN RADU
Redactor șef adjunct
OVIDIU ȘIMONCA
Secretar general de redacție
TUDOR AGAVRILOAEI
EVENIMENT: TONI HRIȚAC (șef secție)
Mihaela Cănănău, Dan Fodor, Lăcrămioara Gogălniceanu, Cristian Hanganu, Dragoș Huțanu, Silviu Labeș, Cristina Leca, Ovidiu Lungu, Sorin Simon, Adina Scutelnicu, Ovidiu Scutelnicu, Alina Ștefan, Săndel Tacu.
FOTOREPORTER: Constantin Plop
POLITIC: Lucian Postu (șef secție), Radu Mești, Cristian Racu
ECONOMIE: Costel Stroescu (șef secție), Mihaela Brezeanu, Alin Tocan.
CULTURĂ: Dorin Popa
SPORT: G.I.Nicolae (șef secție), Leonard Cănănău, G. Anghel, Victor Grădinariu, I.C. Teodor
REDACTOR DE SERVICIU: Ion N. Oprea
GRAFICĂ: Lucian Amarii, Daniel Melinte

NORD-EST PRESS
- Agenție de știri -
Str. Smârdan 5; Tel. 144776; fax 14.45.77
EDITOR : MONA DÎRȚU
Redactor: Dana Scripcă

ABONAMENTELE se pot face la orice oficiu poștal din țară. MONITORUL figurează în Catalogul Presei interne la poziția 838.

Tipar offset
MULTIPRINT
Iași, Strada Sf. Lazăr nr. 49

☎ TELEFOANE UTILE

☎ SALVARE: 961
☎ POMPIERI: 981
☎ POLIȚIE:
Inspectoratul Județean 146666, 140-720, 146840; Municipiu - 146850; Serviciul Circulație - 140070.
☎ AGENȚIA C.F.R.: 147673
☎ INFORMAȚII GARĂ: 146333
☎ AUTOGARĂ: 146587
☎ TAXICOM, dispecerat: 953, 146593
☎ AGENȚIA TAROM: 115239
☎ INFORMAȚII AEROPORT: 178126
☎ STAȚII PECO: Baș Ceauș - 176865; Aurel Vlaicu - 175812; Bucium - 132891; Crișan - 112182; Păcurari - 164142; Sărărie - 147480.
☎ DISPECERATE: R.A. Gaz-Metan - 141737; R.A. Apă-Canal - 142451; Renel - 147070, deranjamente - 147070; Termoficare - 141956; R.A. Locuința - 112434; Telefoane - Deranjamente - 921; Protecția mediului - 147010.
☎ GARDA FINANCIARĂ: 114065, 112427.
☎ ADMINISTRAȚIA FINANCIARĂ: 143030
☎ NOTARIAT: 147574
☎ TRIBUNAL: 146300
☎ PROCURATURĂ: 146630
☎ CAMERA DE COMERȚ: 117757
☎ CENTRUL MILITAR JUDEȚEAN: 146370
☎ HOTELURI: Moldova - 142225; Traian - 143330; Unirea - 142110; Sport - 137817.
☎ POLICLINICA CU PLATĂ: triaj informații - 117244
☎ OFICIUL JUDEȚEAN PENTRU PROTECȚIA CONSUMATORILOR: 145392

IUBIȚI ACEASTĂ FIRMĂ!
EA ESTE UN SPONSOR AL CONCURSULUI "TALONUL CARE VĂ PLĂTEȘTE ÎNTREȚINEREA"

S.C. ALTER - EGO S.R.L.
SOCIETA ITALO RUMENA IMPORT - EXPORT ROMANIA
Str. Cuza Vodă nr. 54 - Iași 6600
tel. 098/112610; fax 098/12720

Importă și vinde en gros:
● rechizite și articole pentru proiectare (import Italia, Germania, Japonia) ● ornamente și instalații electrice muzicale pentru pomul de Crăciun (import Italia) ● felicitări și jucării pentru sărbătorile de iarnă (import Italia) ● vopsele în spray (import Italia) ● tapet lavabil (import Italia și Anglia) ● faianță și gresie (import Italia)

© NORD-EST Advertising 1993

BOX: CENTURA MOLDOVEI

Senzaţie la categoria semi-uşoară

■ *Ieşeanul Vintilă Ganea îl învinge pe campionul naţional Daniel Tacu!*

Întrecerile tradiţionalei competiţii pugilistice "Centura Moldovei", organizate de A.S. Nicolina Iaşi şi O.J.T.S. Iaşi, s-au constituit într-un real succes, galele de box aducînd în ring dispute spectaculoase şi chiar surprize.

În întrecerea juniorilor mici, în prim plan s-au situat boxerii cluburilor ieşene A.S. Voinţa şi CFR, care au obţinut cîte 3 titluri. Boxerii de la Voinţa, antrenaţi de un profesionist cu inimă mare, Viorel Soroceanu, au urcat pe prima treaptă a podiumului prin Ciprian Dura (categoria 40 kg), Ovidiu Bobîrnat (45 kg) şi Ionuţ Rotariu (91 kg). Tot 3 centuri a cîştigat şi CFR Iaşi (unde lucrează un alt antrenor "bolnav" iremediabil de box: Nicu Brînzei): campionul naţional Constantin Velea (48 kg), Florin Alexandru (60 kg) şi Cristi Hodorogea (57 kg). Ceilalţi cîştigători au fost băcăoanul Iulian Varga (51 kg) şi bucureşteanul Orlando Ionescu (67 kg).

La juniori I, în prim plan din nou A.S. Voinţa Iaşi, singurul ieşean cîştigător fiind Vasile Surcică (54 kg), învingător clar în faţa lui M. Mutu (Rapid). Să amintim şi doi merituoşi finalişti: Cătălin Băcăoanu (C.S.M. Iaşi - antrenori Gh. şi N. Vasiliu), învins "de justeţe" de zălăoanul R. Mihali, şi Viorel Soroceanu jr. la 75 kg, abandonat de antrenorul şi tatăl său, după ce a rezistat eroic aproape două reprize în faţa dublului campion naţional C. Mihai (Steaua). Au mai cîştigat centuri: Cosmin Lucaci (Hunedoara, 57 kg), Robert Păcuraru (Rapid, 60 kg), Paul Szekely (Timişoara, 73,5 kg) şi Ion Bardolan (Rapid, 71 kg).

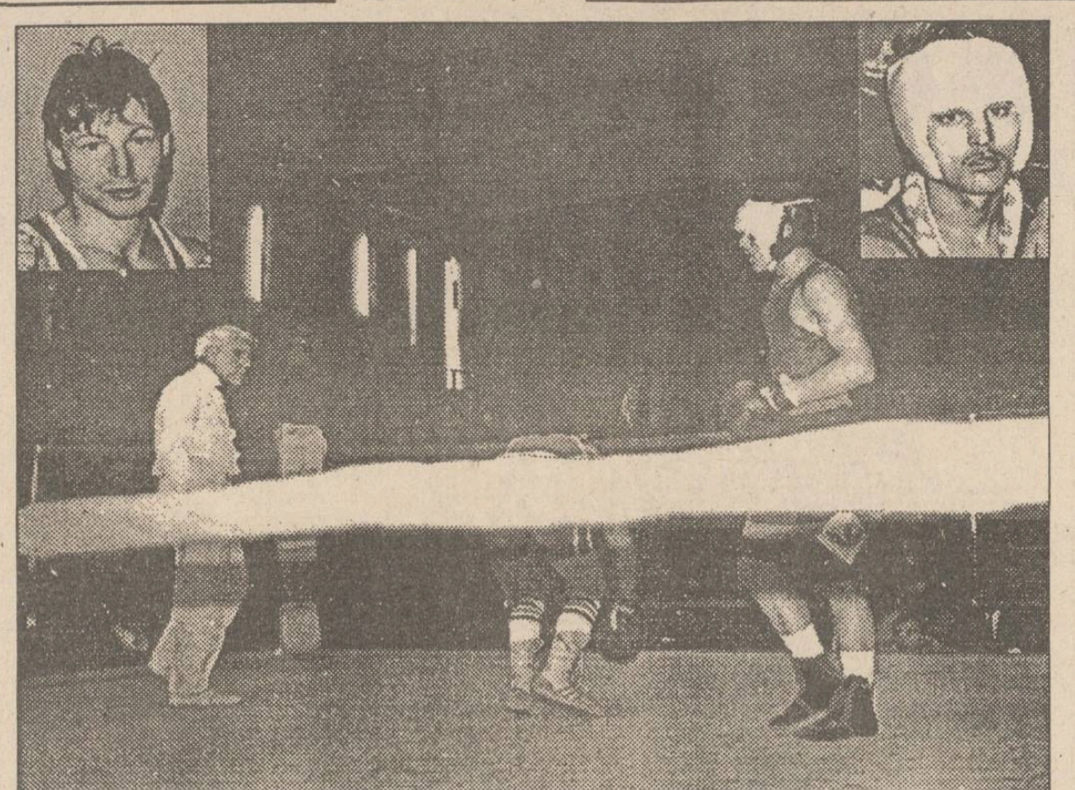

Lovitura năprasnică a lui Ganea şi-a atins ţinta. În medalion: Daniel Tacu (stînga) şi Vintilă Ganea (dreapta)

Finalele seniorilor erau aşteptate cu mare interes, deoarece evoluau două nume cu firmă: Valentin Barbu (medaliat cu bronz la C.E. Göteborg 1991) şi Daniel Tacu, campionul naţional al cocoşilor, clasat între primii 8 boxeri europeni la C.E. de la Bursa. Dacă dinamovistul Barbu (51 kg) s-a impus la puncte în faţa merituosului "unirist" ieşean Dan Dănilă (antrenor Gh. Racoviţă), disputa la categoria 60 kg a furnizat cea mai mare surpriză a competiţiei: stelistul Tacu a fost învins prin abandon de cvasi-necunoscutul Vintilă Ganea, de la Nicolina Iaşi (antrenor Gh. Burdujan), spre consternarea celebrilor săi antrenori Nicolae Gîju şi Alec Năstac. Reveniţi din stupefacţie, corifeii boxului românesc susamintiţi au început tratativele pentru "racolarea" la Steaua a tînărului Ganea (17 ani). Au mai cîştigat la seniori: Gh. Şatran (Carpaţi, 54 kg), Gabriel Linguraru (Steaua, 57 kg), Virgil Meleg (Zalău, 63,5 kg), Adrian Gheorghe (Rapid, 67 kg), Iulian Ioniţă (Steaua, 71 kg, învingător în faţa lui Gelu Raţă de la C.S.M. Iaşi), Marian Preda (Dinamo, 75 kg) şi Costel Patrichi (Steaua, 81 kg). S-au oferit premii, medalii, diplome, centuri iar dintre sponsori s-a detaşat Mitică Ungureanu (patronul firmei Democratis) - consilier municipal, care a pus "la bătaie" suma de 180.000 lei.

(Nicolae GRECU şi Constantin PLOP)

Fotbal Divizia A

Un arbitraj execrabil

■ *Gloria CFR Galaţi - Polynx Iaşi 1-0 (0-0*

Stadion Dunărea, teren acoperit cu zăpadă, timp geros, spectatori circa 500.

Gloria CFR : Şara-Turcu (min. 74 Dumitriu), PATRICHI, BRAŞOVEANU, Basalic - D. OPREA, Ichim, Dragomir, Asandei (min. 46 A. OPREA)-Chivu, Cujbă.

Polynx: BORDEIANU-FRUNZĂ, Petrache, Stafie, Haraga, Munteanu-Spirea (min. 69 Ambrosie), Drăgoi (min. 50 Apachiţei), Cobuleanu-Rotaru, DOBREA.

Au arbitrat execrabil: N. Neagoe, M. Purcaru (Craiova) şi bine I. Dumitrică (Craiova).

Observator F.R.F.: Jony Dumitrescu.

A înscris: Adrian Oprea (min. 60)

Înaintea potopului, Noe a urcat în arca sa cîte un exemplar din toate vietăţile pămîntului, cu excepţia arbitrilor de fotbal, lucru neconsemnat în Biblie, dar constatat de noi la Galaţi. Pe malul Dunării, cavalerii fluierului nu au vrut deloc să menţină echilibrul "în barca jocului", înclinînd-o în aşa fel încît Polynx să se scufunde. Prima "gaură" în carenă au încercat să le-o producă chiar în minutul 3 cînd, la o deposedare regulamentară la minge a lui Stafie, "dictatorul" craiovean acordă penalty, atunci cînd D. Oprea, cel în cauză, simulează o rană deschisă. Lovitura de pedeapsă executată de acelaşi jucător este apărată de Bordeianu, demonstrînd că, deşi dl. Neagoe şi-a dorit-o, în acea fază Dumnezeu nu era oltean. Gălăţenii acuză şocul acestei ratări, dar pentru că nici Polynx nu ridică probleme deosebite, gazdele revin în atac, "vîslind" vîrtos spre poarta oaspeţilor. Aşa au făcut-o în min. 24, cînd centrarea lui Turcu a fost respinsă in extremis de Petrache, din faţa lui D. Oprea sau un minut mai tîrziu, cînd Chivu şutează spre gol la colţul scurt, dar Bordeianu reţine cu siguranţă.

În prima parte, "valurile gălăţene" sînt agitate de şutul lui Dragomir (min. 36) pe lîngă poartă, dar şi "liniştite" de Spirea, care, din poziţie bună, a reluat defectuos, şi de Drăgoi, al cărui şut "cu zăpada" a trecut pe lîngă poartă. În repriza a II-a se joacă mai mult la centrul terenului, unde mingea se stăpîneşte cu mare greutate, din cauza terenului acoperit cu un strat tasat de zapadă. Cea mai mare ocazie a meciului a avut-o Drăgoi în min. 48, al cărui tra sor din preajma liniei de 16 m trece milimetric pe lîngă poartă. Şi dacă ieşenii nu înscriu, o fac gazdele în min. 60, cînd fraţii Oprea conlucrează perfect: Dar centrează iar Adrian, din careu mic, punctează, după ce pe acest traseu s-a interpus şi Cujbă, care a deviat insesizabil balonul. Golul, anticipat de cei prezenţi a venit în partea a II-a a jocului cum de altfel s-a întîmplat în cam toate partidele susţinute de Polynx afară în acest campionat. Luată în ansamblu, evoluţia ieşenilor a fost bună, dar nu strălucită, mai ales în faţa porţii unde oaspeţii au ajuns cu mare greutate. Elanul lor a fost stopat însă şi de un tuşier, care şi-a cam pierdut ruşinea, fostul fotbalist al Universităţii Craiova, Marius Purcaru, care încremenea cu fanionul ridicat la fiecare acţiune de atac ieşeană.

(Leonard CĂNĂNĂU)

Celelalte rezultate: A.S. Rocar - Portul Constanţa 0-0; Callatis Mangalia - Faur Bucureşti 0-0; A.S.A. Tg. Mureş - Bucovina Suceava 4-1; Gloria Buzău - Foresta Fălticeni 3-0; F.C. Selena - Flacăra Moreni 4-0; Metalul Plopeni - Chimia Rm. Vîlcea 3-0; Steaua Mizil - F.C. Argeş 0-0.

Ultima etapă a turului (sîmbătă, 4 decembrie): Polynx - A.S. Rocar; F.C. Argeş - Constructorul; Portul - Callatis; Chimia - Gloria Galaţi; C.S. Faur - Steaua Mizil; F.C. Acord - Gloria Buzău; Foresta - A.S.A.; F.C. Bucovina - F.C. Selena; Flacăra - Metalul Plopeni.

Fotbal Divizia A

Joc frumos, victorie meritată

■ *Constructorul Iaşi - Acord Focşani 1-0 (1-0)*

Stadion Constructorul, teren îngheţat, frig pătrunzător, spectatori circa 300.

Constructorul: DOBRE-Cantea, STOICA, Cepoiu, TOCARIUC, Blagoci-ICHIM, CONSTANTIN, Tiron (min. 83 Ştefan)-COJOCARU, Cîmpanu.

F.C. Acord: BRATU-Babalîc, Dumitru, Dragu, BURGĂ-Dragomir, RĂDUCAN, MANTA, Brutaru-Serea, Colan.

Arbitrii: T. Demian (Zalău), Al. Renghel (Vaslui), M. Illeş (Od. Seculesc), corect.

A înscris: Cîmpanu (min. 30) - "pe fază" la un şut puternic de la 18 m, expediat de Constantin şi respins anevoios de Bratu.

Gerul pătrunzător a reuşit să-i "alerge" bine pe componenţii celor două echipe, reieşind de aici o partidă foarte animată şi spectaculoasă. Meritul principal revine formaţiei Constructorul care a realizat una din cele mai bune partide din acest sezon. Început furtunos: Ichim îl "încălzeşte" pe portarul Bratu, în min. 2, replică focşăneană în minutul următor (Brutaru). În min. 22, Constantin, bine angajat de Cojocaru, şutează pe lîngă poartă, dar următoarele momente produc frisoane portarului Dobre: mai întîi, Brutaru ratează o ocazie ideală, iar apoi foarte tînărul Răducan îl învinge pe portarul Dobre, dar nu şi bara! Golul lui Cîmpanu declanşează energiile constructorilor, Stoica îl obligă pe Bratu să respingă, Cojocaru are sentinţa în vîrful bocancului, dar salvează un fundaş advers de pe linia porţii. După pauză, acelaşi scenariu: atacuri ieşene, replici tăioase pe contraatac ale vrîncenilor (dar golgeterul seriei, Serea, nu s-a prea văzut). Ieşenii combină frumos la mijlocul terenului, stimulaţi de Constantin (de data aceasta inepuizabil pe toată durata partidei) şi de un Ichim mai inspirat ca oricînd! Dar Cojocaru (care a demonstrat că postul de vîrf i se potriveşte ca o mănuşă!) este din nou ghinionist (bară, min. 65), iar Cîmpanu, de două ori în poziţie ideală, umblă "la cutia cu artificii", total neadecvată pentru un asemenea teren. Astfel încît puţinii dar adevăraţii suporteri ai Constructorului şi-au luat la revedere de la favoriţii lor, asistînd la o victorie la limită, dar meritată. **(G.I. NICOLAE)**

Marcel Cojocaru a revenit în avanposturi

1	F.C. Argeş Piteşti	16	11	4	1	31_8	26
2	Steaua Mizil	16	7	5	4	17_12	19
3	F. C. Acord Focşanul	16	7	4	5	28_15	18
4	FC Selena Bacău	16	7	3	6	26_23	17
5	Chimia Rm. Vîlcea	16	7	3	6	22_20	17
6	Callatis Mangalia	16	6	5	5	24_25	17
7	Flacăra Moreni	16	7	3	6	23_27	17
8	POLYNX IAŞI	16	7	2	7	23_11	16
9	Metalul Plopeni	16	7	2	7	21_14	16
10	ASA Tg. Mureş	16	7	2	7	21_20	16
11	FC BUCOVINA	16	6	4	6	21_30	16
12	CS Faur	16	6	3	7	17_20	15
13	CONSTRUCTORUL	16	6	3	7	15_24	15
14	Gloria Buzău	16	5	4	7	18_18	14
15	Portul Constanţa	16	3	7	6	16_19	13
16	A.S. Rocar	16	4	5	7	11_21	13
17	Gloria Galaţi	16	6	0	10	25_38	12
18	Foresta Fălticeni	16	5	1	10	17_31	11

Volei masculin - Divizia B

Revirement "a la Nicolina"!

■ *Nicolina Iaşi - Metalul Tîrgovişte 3-1 (16-14, 15-17, 15-7, 15-12)*

O oră şi jumătate le-a trebuit băieţilor de la Nicolina pentru a învinge lidera seriei. Deznodămîntul ar fi putut fi mult mai rapid, dacă ieşenii s-ar fi concentrat şi ar fi jucat pe toată durata partidei ca în finalul ultimului set. Multe puncte au fost pierdute datorită nesincronizării la blocaj şi a neatenţiei liniei a doua. Primul set a revenit ieşenilor, în prelungiri: după un început bun, ei s-au văzut conduşi cu 4-8, au egalat şi s-a mers cap la cap pînă în final. În setul 2, acelaşi start furtunos: 4-0, dar... apoi 4-7, 5-11 şi 7-12; Nicolina revine puternic, egalează la 14, dar în prelungiri nu mai are forţa din primul set. După ce setul 3 este adjudecat fără probleme (15-7), debutul setului 4 ne duce cu gîndul la tie-break: 0-5, 3-10 şi 4-12. Urmează un revirment care ne-ar plăcea să-l numim "a la Nicolina" şi ieşenii, cu un Doboş de zile mari, nu mai lasă adversarilor nici un punct. Aş vrea în încheiere să repar o eroare din articolul apărut în numărul de joi al cotidianului nostru dedicat voleiului de la Nicolina. Singurul absolvent din echipa de volei ieşeană este inginerul Ioan Bîrsan. Cristi Weissmann ("omul cu microbuzul") este student în anul 5 şi poate va urma exemplul lui Ionică. Mea culpa!

Echipa Nicolinei: WEISSMANN, C. ŞTIRBU, I. ŞTIRBU, Bîrsan, Jelezneac, DOBOŞ, Budăi. **(GIN)**

Volei feminin, Divizia A

Toată lumea aşteaptă vacanţa

■ *Penicilina Iaşi - C.S.U. C.S.Ş. Galaţi 3-0 (15-9; 15-6; 15-2)*

Penicilina: A. Popa, MARIAN, T. POPA, Formagiu, KOVALCIUk, Vahniuk. Au mai jucat Ruxăndroiu şi Braharu.

Toată lumea se aştepta ca disputa dintre lideri şi "lanterna roşie" să se încheie foarte repede şi cu o victorie zdrobitoare pentru ieşeni. Probabil că la acest lucru s-au aşteptat şi jucătoarele Penicilinei, pentru că ele au intrat pe teren prea puţin concentrate şi cu o evidentă lipsă a poftei de joc. Oaspeţii - care pînă în această etapă nu reuşiseră nici o victorie - n-au ezitat să profite de situaţie şi să ţină trena echipei noastre în setul I pînă la 9-9 (după ce au condus cu 4-2 şi 9-8). Doar o tresărire de orgoliu a fetelor noastre în finalul setului a făcut ca acesta să le revină cu 15-9. Gălăţencele au încercat aceeaşi mişcare şi în setul II, dar lipsa concepţiei de joc şi exprimarea tehnică rudimentară le-au privat de orice şansă de succes. Ieşencele au înţeles că această partidă reprezintă mai mult decît o formalitate, au strîns cît de cît rîndurile şi s-au îndreptat la pas spre victorie. Setul III n-a fost altceva decît o succesiune de servicii ale ieşencelor, pe care bietele gălăţence resemnate nu reuşeau să le respingă decît prin pereţi sau pe tavan... De altfel, scorul ultimului set ar fi trebuit să fie 15-0 şi nu 15-2, cum a fost înscris în foia de arbitraj. Cele două puncte ale gălăţencelor nu au fost văzute de nimeni din sală, în afară de oficialii de la tabelă. Apropo de arbitraj: sîmbătă dimineaţă, fapt inedit, partida a fost condusă de o femeie: Monica Gheorghiţă din Bucureşti. Aceasta nu s-a lăsat impresionată de remarcile mai mult sau mai puţin răutăcioase ale publicului, arbitrînd foarte exact şi autoritar. Ceea ce înseamnă că uneori mai au şi bărbaţii de învăţat de la reprezentantele sexului frumos. **(Ion C. TEODOR)**

Fotbal - Divizia B

Un gust amar...

■ *CFR Tepro Iaşi - Cetatea Tg. Neamţ 0-1 (0-1)*

Cei 200 de spectatori aflaţi pe stadionul Tepro au asistat la ultima evoluţie a formaţiei gazdă, împotriva principalei candidate la promovarea în Divizia A. Numai că reprezentaţia de adio a ceferiştilor a lăsat un gust amar, nu atît prin scorul înscris pe tabela de marcaj, cît mai ales prin jocul prestat de ieşeni, care în cele 87 de minute de joc (arbitrul V. Bordaş din Tg. Mureş, neîncrezător în minuni, a fluierat finalul cu 3 minute mai înainte!) nu şi-au creat nici o ocazie clară de gol. Circumstanţe atenuante există din belşug: după "corrida" de la Botoşani din etapa trecută, ieşenii nu i-au putut prezenta pe Păun, Pavel, Codrin-Paraschiv în teren şi au jucat cu Heleşteanu, Brînzei şi Ţuţu nerefăcuţi. În aceste condiţii, nemţenii, cu 4 ex-ieşeni în formaţie (Nistor, Munteanu, Mîndru şi Codru) au dominat cu autoritate, obţinînd o victorie meritată. Ei au înscris unicul gol al partidei prin Anghel (şut din 14 m - în min. 22) şi au fost la un pas de 2-0 (min. 67), cînd voleul aceluiaşi jucător nimereşte peste poarta în care Popovici era căzut la pămînt.

Echipa CFR Tepro: Popovici-Heleşteanu, Ciprian, Paraschiv, Drăgoi, Brînzei, Ştefancu-Ţuţu (min. 66 Tudose), Slabu, Luiuz-Dumitriu (min. 46 Petrache) Botezatu. **(G.I. NICOLAE)**

Celelalte rezultate: Rapid Miercurea Ciuc - CFR Paşcani 0-0; Melana Săvineşti - Mureşul Toplita 0-1; F.C. Sf. Gheorghe - A.S.A. Cîmpulung 5-0; Vrancart Adjud - Bucovina Rădăuţi 2-1; Aerostar Bacău - Nitramonia Făgăraş 0-0; Minerul Gura Humorului - Electromecon Oneşti 2-0; Petrolul Moineşti - Cozinda Botoşani 3-0; Harghita Odorhei - Fepa Bîrlad 8-0; Minerul Comăneşti - Cotidian Bacău 3-2.

Clasament: 1. Cetatea 25p; 2. Harghita 24p (46-21); 3. Petrolul Moineşti 24p (35-20). CFR Tepro ocupă locul 13 cu 16p, iar CFR Paşcani se află pe ultimul loc cu 5 p. În ultima etapă (duminică, 5 decembrie) CFR Tepro se deplasează la Oneşti iar CFR Paşcani primeşte replica echipei Vrancart Adjud.

PE SCURT - PE SCURT

■ Judo: Politehnica C.S.S. Unirea Iaşi - medalie de bronz la Campionatele Naţionale pe echipe

În urma ultimei etape a Campionatului Naţional de Judo pe echipe, disputată la Reşiţa, echipa Politehnica Iaşi s-a clasat în final pe locul 3, în urma formaţiilor Steaua Bucureşti (campioană naţională) şi C.S.M. Cluj. Obţinînd acest rezultat, echipa ieşeană s-a dovedit cu adevărat revelaţia acestui Campionat Naţional pe echipe.

■ Fotbal:Divizia Naţională: Dinamo se apropie!

Ieri, în etapa a 16-a a Diviziei Naţionale de Fotbal: Sportul Studenţesc - Steaua 0-0; Dinamo - Farul 2-1 (1-0); U. Cluj - Petrolul 1-0 (1-0); Universitatea Craiova - Rapid 3-1 (1-0); Inter Sibiu - F.C. Braşov 4-1 (2-1); U.T.A. - Gloria Bistriţa 1-1 (1-1); Poli Timişoara - Progresul 0-3 (0-1); Dacia Brăila - Electro Craiova 3-0 (2-0); Cehlăul Piatra Neamţ - Oţelul Galaţi 1-0 (1-0)

Clasament: 1. Steaua 25p; 2. Dinamo 20p; 3. Universitatea Craiova 19p (33-25); 4. F.C. Inter 19p(25-21)... 16. Oţelul 12 p (14-24); 17. Ceahlăul 12p (12-25); 18. Poli Timişoara 11p.

Ultima etapă a turului va avea loc miercuri, 1 decembrie, după care, conform hotărîrii FRF se vor mai disputa, în această lună, încă patru etape din retur, precum şi şaisprezecimile şi optimile de finală ale Cupei României

Concursul organizat de **Radio Nord-Est** şi **Monitorul** (mijloace de informare)

Talonul care ne plăteşte întreţinerea

Jocker - luna noiembrie

Aduceţi setul complet de 12 taloane la sediul redacţiei **Monitorul** (Str.Smîrdan nr.5). Astfel puteţi participa la tragerea la sorţi care va desemna cei 10 cîştigători ai acestei luni.
Talonul jocker poate înlocui oricare din taloanele care vă lipsesc..
Un set complet poate conţine maximum două taloane-jocker.

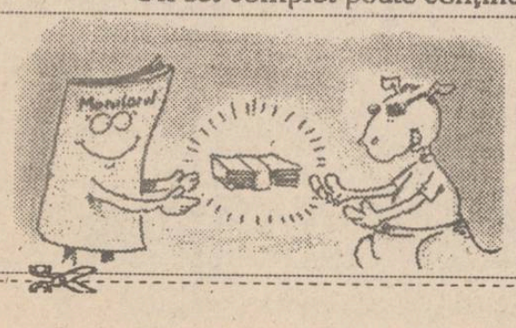

Numele .....
Prenumele .....
Adresa .....
.....
B.I. seria ..... nr. .....
Profesia .....
Vîrsta .....tel. .....

IMPORTANT

Începînd de marţi, 30 noiembrie, puteţi depune setul complet de taloane al primei etape a concursului, la sediul redacţiei cotidianului MONITORUL, str. Smîrdan nr. 5, zilnic între orele 8.00 - 17.00, pînă sîmbătă, 4 decembrie 1993.

O nouă etapă a concursului cu 12 taloane

"TALONUL CARE NE PLĂTEŞTE ÎNTREŢINEREA"

Miercuri, 1 decembrie cotidianul **Monitorul** va tipări primul talon.

NU PIERDEŢI NICI UN TALON!

Setul complet de 12 taloane îl veţi depune la sediul redacţiei.

ATENŢIE!

Prin tragere la sorţi vor fi desemnaţi cei 10 cîştigători ai lunii următoare, pentru care **Radio NORD-EST** şi **Monitorul** vor plăti întreţinerea pe luna decembrie.

IMPORTANT: Concursul va fi reluat şi în luna ianuarie.

NU UITAŢI!

Miercuri, 1 decembrie, primul talon al etapei a doua a concursului!

CENTRALĂ UNIVERSITARĂ

IAȘI

În urma dezvăluirilor făcute de MONITORUL

Conducerea de la "Metalo-Chimice" a fost schimbată

INTERN

Participare sub așteptări la mitingurile organizate de Blocul Național Sindical și Cartelul "Alfa"

SPORT

Handbalistele de la AURA au încetat greva

MARȚI
30 noiembrie
1993
An III,
Nr. 280 (734)
8 PAGINI - 100 LEI

cotidian de informații

Monitorul

Înainte de a anunța Poliția, Salvarea sau Pompierii, sunați la MONITORUL!

Telefon: 17.25.57

Director onorific: AUREL LEON

Redactor șef: DAN RADU

Un om a făcut ieri baie în ştrand

■ cînd a ieșit din apă, în păr i s-au format țurțuri de gheață

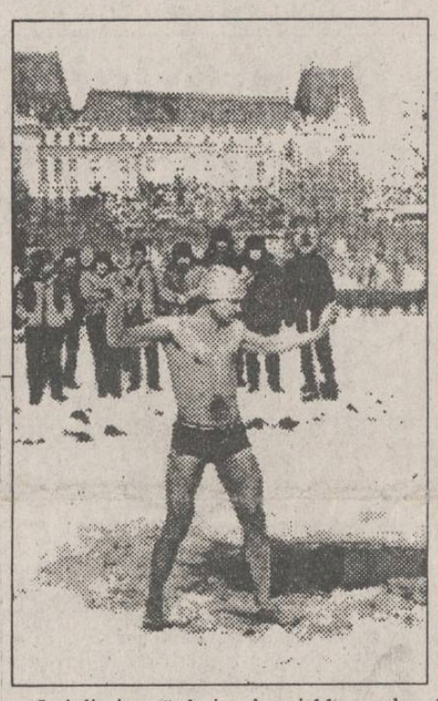

În cele trei fotografii, Viktor Cozin Ibn Berda, la -10 grade Celsius, făcînd o scurtă baie în lacul din ștrandul ieșean. El s-a arătat dispus să învețe pe oricine tehnica suportării frigului.

Ieri dimineață, în jurul orei 11, la Ștrandul Tineretului din Iași s-a petrecut un fenomen în premieră absolută pentru urbea noastră: deși afară era o temperatură de -10 grade C și bătea un vînt tăios, un cetățean a făcut baie în apa rece a lacului din incinta ștrandului, după ce, în prealabil, un asistent al temerarului confecționase o copcă în gheață, cu ajutorul unui topor masiv.

În timp ce majoritatea ieșenilor dîrdîiau de frig, fachirul Viktor Cozin ibn Berda, din Ucraina, s-a dezbrăcat, rămînînd în slip, apoi a început să se frece cu zăpadă, sub privirile îngrozite ale celor cîțiva spectatori ocazionali.

Apoi s-a așezat direct pe zăpadă în poziția "lotus" (padmasana) și a efectuat cîteva respirații profunde. Înainte de a se încumeta să intre în apă, Viktor a mai efectuat cîteva tehnici yoga: nouli-kriya, sirshasana, precum și o tehnică secretă de respirație iar, în final, a înghițit puțină apă din lac. Deși era îmbrăcat doar cu un slip, și acela din motive de decență, Viktor nu era deloc zgribulit.

În momentul în care Viktor a intrat în apa înghețată a lacului, o parte din cei prezenți au început să-și facă cruce și să zică: "Așa ceva n-am văzut în viața mea".

Într-o primă etapă, Viktor a intrat în apă pînă la brîu, apoi pînă la piept și, în cele din urmă, s-a cufundat complet în apă, afară rămînîndu-i doar mîinile. După zece minute, Viktor a ieșit afară din apă și s-a frecat cu un prosop. Cîțiva spectatori s-au oferit să-i dea lui Viktor o șubă pentru a se încălzi, însă acesta a refuzat, declarînd că nu îi este frig deloc, deși în păr i se formaseră cîțiva țurțuri de gheață.

După acest inedit experiment, Viktor ne-a declarat că nu este prima dată cînd face așa ceva: "Ultima baie de acest fel am făcut-o în luna decembrie, anul trecut, la Tulcea. Îmi comand mental că îmi este cald și tot corpul se încălzește; acest rezultat este o consecință a celor peste 25 de ani de practică yoga. Cînd am început să practic yoga cîntăream 106 kilograme, am slăbit 30 kg în decurs de un an", a precizat Viktor. În prezent, Viktor susține în fiecare noapte un program de fachirism, împreună cu doi asistenți, în barul de noapte al hotelului "Unirea" din Iași, program pentru care primește numai 1600 lei de fiecare reprezentație. Fachirul ne-a mai relatat că poate să învețe pe oricine dorește exercițiii prin care să devină calm, echilibrat și să reușească performanțe incredibile: băile în apă înghețată, înghițitul de flăcări etc. "Ieșenii care vor să nu le mai fie frig vreodată, mă pot contacta la camera 313 a Hotelului Unirea", ne-a mai precizat fachirul ucrainean. **(Dan FODOR)**

CE MAI E NOU

■ România este a noua țară din Europa ca număr de locuitori

Comisia Națională de Statistică a informat că săptămîna viitoare va fi dat publicității primul volum al rezultatelor recensămîntului populației efectuat în 1992. În avanpremieră, președintele C.N.S. a prezentat cîteva cifre: populația totală a României a fost, la data recensămîntului, de 22.810.035 persoane, ceea ce plasează România pe locul 9 în Europa din punct de vedere al numărului populației. Creșterea populației în perioada 1977-1992 a fost de 0,4% (față de 1,4% în perioada 1968-1977). Repartiția populației: mediu urban - 54,3%, mediu rural - 45,7%. Suprafața locuibilă era, la data recensămîntului, de 11 mp/locuitor.

■ Delegația Fondului Monetar Internațional a sosit în România

Ieri, la ora 17, a sosit la București dl. Maxwell Watson, membru al misiunii în România a Fondului Monetar Internațional. Dl. Watson nu a fost întîmpinat la aeroportul Otopeni de nici o oficialitate română, ci doar de dl. Joshua Green, reprezentantul permanent al F.M.I. la București. Interpelat de un reporter MEDIAFAX, dl. Watson a refuzat să ofere orice declarație și, împreună cu dl. Green, s-a îmbarcat într-o "Dacia" cu nr. de înmatriculare 1-B-77959, îndreptîndu-se spre hotel "Intercontinental". O a doua parte a delegației F.M.I. a sosit la ora 17,30, cu o cursă separată.

■ În Iași vor fi instalate telefoane publice inteligente

Romtelecom a introdus serviciul de posturi publice inteligente cu cartelă telefonică, ocazie cu care a fost organizată ieri, la Ministerul Comunicațiilor, o conferință de presă, la care au participat reprezentanții din Minister ai Romtelecom și din partea furnizorului de echipament. Posturile publice inteligente cu cartelă telefonică se vor instala în București, Brașov, Constanța, Cluj, Galați, Timișoara și Iași. În București s-au instalat pînă în prezent 31 de telefoane cu cartelă, din cele 400 prevăzute, în interiorul oficiilor comerciale, unde este organizat și un punct de vînzare al cartelelor telefonice. Directorul tehnic al Romtelecom, Dan Ștefănescu, a declarat că aceste telefoane dispun de cartele de supraveghere și urmărire a unor elemente de întreținere, supraveghere semnalizată în timp real împotriva vandalismului, rezoluție foarte bună și sînt mult mai confortabile pentru convorbiri internaționale.

■ 36 milioane dolari pentru două regii ieșene

Banca Europeană pentru Reconstrucție și Dezvoltare (BERD) a hotărît să finanțeze proiectele de investiții ale următoarelor regii autonome ieșene: R.A.J.A.C., R.A.T.C., R.A.G.C.C., în cadrul programului pentru investiții urbane de urgență. În aceste zile, se află la Iași trei reprezentanți ai firmei DEVCO din Olanda, care acordă consultanță pe linie tehnică Băncii Europene. Pînă în prezent s-au discutat proiectele pentru îmbunătățirea transportului în comun (în special cel electrificat) și pentru salubrizare. Acestor regii (R.A.T.C. și R.A.G.C.C.) li s-au acordat în total împrumuturi în valoare de 36 milioane dolari, pe termen lung și mediu, cu dobîndă redusă (8 %). În zilele următoare, delegația firmei DEVCO, condusă de dl. T. Niall McDermott, urmează să stabilească condițiile împrumutului de urgență, pe termen scurt, acordat R.A.J.A.C. pentru două proiecte: extinderea rețelei de canalizare (care cuprinde și C.E.T.) și investiții în domeniul stației de epurare. *(alte amănunte în pagina 2)* **(V. CALINCIUC)**

ANUNŢ IMPORTANT

În atenția participanților la concursul organizat de Cotidianul "MONITORUL"

Selecția, atît pentru postul de coordonator departament difuzare, cît și pentru postul de coordonator departament publicitate, se va desfășura sîmbătă 4.12.1993
Listele cu candidații admiși pentru interviu pot fi consultate la secretariatul redacției, str. Smirdan nr. 5, zilnic între orele 9.00-15.00.

Coca-Cola

Coca-Cola Iași angajează

Șef Compartiment Aprovizionare

În special pentru următoarele grupe de produse:
Materii prime cumpărate prin intermediul Compartimentului nostru central.
Piese de schimb cumpărate pe plan local.
Alte materiale cumpărate mai ales pe plan local.
Postul implică comunicare permanentă între Compartimentul Aprovizionare și celelalte compartimente.
Șeful Compartimentului Aprovizionare va fi subordonat direct Directorului Financiar.
Candidatul ideal trebuie să aibă cel puțin 7 ani experiență în coordonarea aprovizionării altor companii.
Cunoașterea limbii engleze poate constitui un avantaj, deși nu este indispensabilă.
SALARIU COMPETITIV
Cererile vor fi adresate Compartimentului Personal al Companiei de Îmbuteliere Coca-Cola Iași, str Chișinăului nr.47, prin poștă sau personal (orele 9-12), pînă pe data de 10 decembrie 1993.

Coca-Cola

Un fost colonel al Poliției din Iași a scăpat nepedepsit după ce a omorît o bătrînă

■ colonelul Eugeniu Tănase a fost declarat bolnav psihic. În prezent, el este consilier juridic la o societate comercială din Vaslui și posedă încă permis de conducere

Cu toate că este autorul unui omor din culpă, Eugeniu Tănase, fost colonel în poliția ieșeană, a fost pus în libertate. El posedă în prezent permis de conducere, în ciuda faptului că a accidentat mortal o bătrînă. Fostul șef al Poliției din Vaslui, lt. colonelul Tănase, a fost mutat la Inspectoratul Județean de Poliție Iași - la începutul anului 1991. Avînd locuința în Vaslui, acesta făcea naveta între Iași și Vaslui cu autoturismul său cu numărul 1-Vs-165. La data de 18 mai a.c., în jurul orei 14,30, în timp ce traversa comuna Solești, județul Vaslui, ofițerul de Poliție a accidentat mortal o bătrînă, pe nume Tinca Stîngaciu, care încerca să traverseze strada. Cadavrul bătrînei a fost tîrît în șanț de către soția autorului accidentului, care se afla pe bancheta din față a autoturismului, după care polițistul a demerat în trombă, părăsind locul accidentului. Pentru a scăpa de rigorile legii, Eugeniu Tănase și-a construit un alibi pe care-l credea perfect. La primele declarații, polițistul a susținut că a stat acasă, la Vaslui, întreținîndu-se cu judecătorul Adrian Idriceanu și colonelul Vasile Gațu, în timp ce soția sa, și nu el, a condus mașina care a accidentat mortal bătrîna. Acest alibi a fost însă infirmat de declarațiile celor doi martori care au arătat că nu au fost în compania învinuitului decît cîteva minute și, nici într-un caz, în timpul producerii accidentului.

Realizînd că această variantă nu poate rezista prea mult în fața anchetatorilor, lt. col. Tănase s-a prezentat la Procuratura Militară și a cerut, la data de 28 mai a.c., să se distrugă filele din dosarul ce-l acuza, adică declarația sa, în care susținea că, la ora producerii accidentului, se afla la domiciliu. Magistrații militari au întocmit însă un rechizitoriu care îl acuza pe acesta în mod cert de comiterea accidentului mortal. Ei au concluzionat că, în momentul în care a comis accidentul, col. Tănase era în stare avansată de ebrietate, iar faptul că a părăsit în mod laș locul accidentului constituie o circumstanță agravantă.

Cu toate acestea, Eugeniu Tănase, care între timp a fost trecut în rezervă, a fost declarat bolnav psihic, și, deci, iresponsabil de fapta comisă.

Culmea ironiei, acesta deține și în ziua de astăzi permis de conducere auto, fiind și juristul unei firme particulare. Este greu de crezut că o persoană iresponsabilă poate să conducă o mașină pe drumurile publice, fiind în același timp și consilier juridic al unei societăți. În penitenciarul ieșean sînt mulți deținuți care au accidentat o persoană și care nu se aflau sub influența băuturilor alcoolice și nici nu au părăsit locul accidentului. **(Adina SCUTELNICU)**

O nouă grevă studențească

■ *spontan, au aderat la grevă studenții de la mai multe facultăți din Universitate*

Ieri seară s-a constituit Liga Studenților din Centrul Universitar Iași. Nucleul acestei organizații sindicale studențești este format din reprezentanții Ligii Studenților de la Facultatea de Mecanică și Construcții de Mașini, ai Ligii Studenților Electroniști, ai Organizației Sociale Studențești "Tudor Vladimirescu", ai Asociației Studențești TEX, ai Societății Studenților Medicinești, reprezentanți ai Facultăților de Litere, Fizică, Drept, Matematică, Geologie și Chimie. Constituirea Ligii Studenților din Iași, precedată în ultimele zile de o serie de mitinguri și marșuri ale studenților, este o reacție la numeroasele probleme cu care se confruntă studenții ieșeni. *(continuare în pagina 2)* **(C. LECA, L. GOGĂLNICEANU)**

PUNCTUL DE FIERBERE

83 de pacienți ai Spitalului "Parhon" sînt la un pas de moarte

De cîteva zile, Secția de dializă a Spitalului "Parhon", unică în Moldova, se află în imposibilitatea de a mai asigura tratamentul celor 83 de bolnavi pe care îi are în evidență. Situația, de-a dreptul dramatică, se datorează lipsei de materiale consumabile speciale fără de care nu se poate face dializa bolnavilor. Din această cauză a fost redus numărul de dialize, de la trei pe săptămînă, cîte făceau în mod obișnuit pacienții, la una singură. În aceste condiții, bolnavii, care supraviețuiesc tocmai datorită acestor dialize, se află într-o situație disperată. O întîrziere de cîteva zile ar putea fi fatală pentru mulți din pacienții secției. După ce s-a confruntat adeseori cu lipsa de heparină (medicament absolut necesar în dializă), personalul medical se vede, încă o dată, nevoit să asiste neputincios la drama celor care așteaptă cu disperare un ajutor. **(Mihaela CĂNĂNĂU)**

La Spitalul de Copii din Iași se consumă în tăcere

Cumplita dramă a unui copil de șapte ani

■ *din cauza suferințelor, copilul refuză să vorbească*

De o săptămînă de cînd se află internată în secția de Pediatrie a Spitalului de Copii "Sf. Maria" din Iași, Mihaela V., de șapte ani, din comuna Fócuri, județul Iași, a refuzat sistematic să vorbească cu personalul medical care o îngrijește. Copilul se află internat în spital în vederea realizării unor operații chirurgicale plastice. Toată porțiunea de piele de pe partea dreaptă a corpului, de pe gît și mîna dreaptă a fost distrusă, iar în locul acesteia au rămas doar niște excrescențe de carne vie. În urmă cu doi ani, pe cînd avea 5 ani, micuța Mihaela a căzut din greșeală peste un vas cu apă clocotită. De atunci, fetița a rămas cu mîna dreaptă paralizată și, datorită acestui fapt, are permanent nevoie de cineva care să o îmbrace și să o hrănească. Din momentul internării sale, zile întregi Mihaela nu a scos nici un cuvînt. Abia după ce a primit un braț de jucării de la dr. Marin Burlea, directorul spitalului, care de altfel o ține sub supraveghere medicală, fetița a devenit ceva mai prietenoasă. Și totuși, singura persoană care i-a cîștigat deplina încredere este Ionuț, un băiat de 14 ani, care zi de zi îi citește dintr-o carte cu povești. Doar lui Ionuț Mihaela i-a povestit că acasă mai are patru frați, că i-ar plăcea și ei să știe să numere și să citească, dar că boala nu i-a permis să meargă la școală. Ieri, ochii mari, verzi și frumoși ai copilului au fost umbriți de lacrimi pentru că prietenul ei Ionuț s-a externat. Mihaela nu i-a spus atunci nimic, și-a pus doar mînuța stîngă la ochi și a plîns fără suspine, așa cum doar cei ce au suferit foarte mult știu să plîngă. Cu toate acestea, medicii Spitalului de Copii speră ca, în urma intervențiilor chirurgicale, fetița să poată reveni la o viață normală. **(Mihaela CĂNĂNĂU)**

A fost schimbată conducerea de la METALO - CHIMICE

■ *s-au descoperit ilegalități deosebit de grave ale fostei conduceri*

În cadrul ședinței de ieri a Consiliului Municipal a fost aprobată numirea unei noi conduceri la S.C. "Metalo-Chimice" S.A. din Iași. În funcția de director general a fost numită d-na Natalia Haba, șeful corpului de control comercial din cadrul Consiliului Local, postul de director comecial fiind ocupat de domnul Constantin Zalomir, inspector de specialitate în cadrul aceluiași serviciu. Fostului director al acestei societăți comerciale, Traian Ciubotariu, i s-a acceptat cererea de pensionare.

Consilierul Dan Irimiciuc a afirmat, în timpul dezbaterilor care au avut loc, că abaterile fostei conduceri sînt deosebit de grave și că se vor întocmi dosarele penale pentru cei vinovați.

Iată, deci, că, după aproape 4 luni de lupte dramatice, sindicatul de la "Metalo-Chimice" a reușit să determine înlocuirea conducerii de la această societate. Reamintim că fostul director Traian Ciubotariu și contabilul șef Ioan Iordan sînt acuzați de dirijarea unor importante sume de bani din fondurile societății către firmele soților lor. **(Sorin SIMON)**

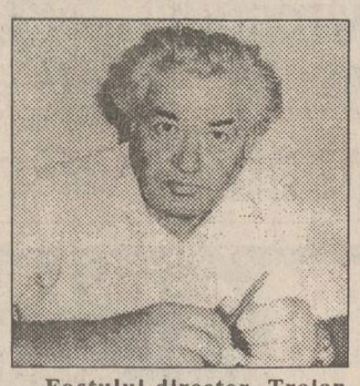

Fostului director, Traian Ciubotaru, i-au fost fatale dezvăluirile publicate de cotidianul MONITORUL

Schimbări majore în economia ieșeană

■ *Fondul Proprietății de Stat și-a numit reprezentanții la fiecare societate comercială*

Ieri, în cadrul unei ședințe desfășurată la sediul Prefecturii din Iași, Fondul Proprietății de Stat și-a numit reprezentanții pentru cele 146 societăți comerciale cu capital de stat din județul Iași. Aceste numiri reprezintă cel mai important pas pe calea privatizării, din ultimul an. Practic, prin numirea reprezentanților F.P.S., aceștia preiau de la Consiliile de Împuterniciți Mandatați ai Statului controlul asupra firmelor cu capital de stat la care au fost numiți. În noile condiții, F.P.S. va deține 70% din capitalul social al firmei, restul de 30% revenind Fondului Proprietății Private.

La ședința amintită a participat și Pantelimon Medar, directorul general al F.P.S., care a ținut să precizeze reporterilor noștri că numirile s-au făcut ținînd cont, în special, de calitățile profesionale ale persoanelor respective. Astfel, F.P.S. a hotărît ca în unitățile mici (care au cel mult 500 de salariați și capital social de pînă la 400 milioane lei) să fie numit un reprezentant F.P.S. cu pregătire profesională în domeniul respectiv, alături de un reprezentant al Fondului Proprietății Private. În cazul întreprinderilor mijlocii și mari, s-a hotărît să fie numiți doi reprezentanți ai F.P.S. (unul cu pregătire în domeniu, iar celălalt jurist sau economist) și un reprezentant al F.P.P.

Aceste persoane nu trebuie să mai aibă și alte obligații în afara celor cerute de calitatea de reprezentant al F.P.S. Pentru a dinamiza activitatea de marketing a firmelor cu capital de stat, pe lîngă selecția riguroasă la care au fost supuși, reprezentanții F.P.S. vor avea o salarizare substanțială. Acest lucru implică însă și o răspundere maximă pentru deciziile luate. **(Ovidiu LUNGU)**

La Iași vor fi puse în circulație 100 de tramvaie moderne

■ *ecartamentul acestora va fi de 1435 mm*

Constantin Cuza, directorul RATC, a prins un tren nesperat

(Continuare din pagina 1)

Regia Autonomă de Transport în Comun din Iași va beneficia de un împrumut pe termen lung, acordat de către Banca Europeană pentru Reconstrucție și Dezvoltare Acest împrumut va viza dezvoltarea și modernizarea transportului de călători în orașul nostru.

Valoarea totală a investițiilor se cifrează în jurul a 25 milioane de dolari pe care BERD le va acorda pînă în 1999, în mai multe etape.

Într-o primă etapă, conducerea R.A.T.C. va începe modernizarea transportului de călători prin introducerea a 100 de tramvaie noi și înființarea a 8 linii noi de troleibuz. Vor fi păstrate arterele de tramvai existente, dar va fi modernizată calea de rulare, trecîndu-se pe ecartament normal. Actualmente, ecartamentul (distanța dintre roțile unei osii) este de 1000 mm; în viitor, acesta va fi de 1435 mm, lucru care va duce la mărirea spațiului de transport al tramvaielor. **(Violeta CALINCIUC)**

Cîntăreața Zenaida Julea a fost jefuită

■ *hoțul i-a furat poșeta*

La spectacolul de vineri, 26 noiembrie a.c., prilejuit de aniversarea a 30 de ani de la înființarea prestigioasei formații folclorice studențești "Doina Carpaților", în cadrul Casei de Cultură a Sindicatelor din Iași, a participat și apreciata solistă de muzică populară Zenaida Julea, din Chișinău, Republica Moldova. După ce și-a prezentat programul artistic, în fața publicului spectator, întorcîndu-se în cabina în care și-a schimbat vestimentația, a constatat că îi lipsește poșeta în care avea 20.000 de ruble și 2.000 de lei. Pașaportul care se aflase în poșetă era aruncat sub masă. D-na Zenaida Julea nu s-a supărat, sărbătoarea folclorică fiind prea frumoasă pentru a nu trece peste așa ceva. A remarcat, totuși, cu puțină tristețe: "Înainte găseam cîte ceva în plus în poșetă, acum n-am găsit nici măcar poșeta". **(Dan COZMA)**

Zenaida Julea a fost jefuită la Casa de Cultură a Studenților din Iași

O nouă grevă studențească

■ *spontan, au aderat la această grevă studenții de la mai multe facultăți*

(Continuare din pagina 1)

Picătura care a umplut paharul a fost introducerea în cadrul examenului de licență a încă 3 examene suplimentare, printr-o hotărîre guvernamentală datată iunie 1993, dar adusă la cunoștința studenților, în mod oficial, abia săptămîna trecută. Acțiunea principală a Ligii în viitorul apropiat va fi axată pe problema examenului de licență.

Studenții sînt hotărîți să recurgă la cele mai dure forme de protest pentru a fi luați, în sfîrșit, în seamă de Ministerul Învățămîntului. După cum a declarat unul din lideri: "vom lupta pentru a obține drepturile pe care le-am avut acum doi ani și pe care le-am pierdut". Liga Studenților va încerca să pună bazele unei mișcări sindicale studențești puternice și va lua legătura cu ligile din celelalte centre universitare și cu marile confederații sindicale naționale: Blocul Național Sindical și Cartelul ALFA.

Astăzi, la ora 11, Liga Studenților va hotărî formele concrete de acțiune din următoarele două săptămîni, prin care se va încerca modificarea hotărîrii guvernamentale.

Ieri dimineață, la Universitatea "Al. I. Cuza" din Iași a avut loc o grevă spontană inițiată de studenții de la Facultatea de Litere, la care au aderat studenți de la Facultățile de Fizică, Drept, Istorie. La ora 11, o delegație a greviștilor a fost primită la Rectorat de prorectorii: prof. dr. Grigore Vereș și prof. dr. Ion Toderașcu, care și-au exprimat solidaritatea privind revendicările studenților. La ora 16, un grup de circa 100 de studenți au pornit într-un marș prin complexele studențești din Copou, strigînd: "Vrem lumină sănvățăm și apă să ne spălăm", "Ole, ole, bursa asta ce mai e". La apelul manifestanților au mai ieșit circa 200 de studenți, care s-au alăturat protestului colegilor lor. Studenții de la Universitate sînt hotărîți să continue greva.

Jurista Primăriei, Lenuța Milatinovici, aduce necazuri la cinci instituții ieșene

■ *unui magazin care aparține de IASIM-COOP i-au scăzut vînzările cu 35 - 40 %*

Într-un număr anterior al cotidianului nostru arătam cum a obținut Lenuța Milatinovici, juristă în cadrul Primăriei Iași, un spațiu comercial central pentru care plătește o chirie simbolică. Este vorba de spațiul de la parterul blocului CL 17, din strada Străpungere Silvestru nr. 4 (lîngă Autogară), obținut prin închiderea unui portic. Autorizația de construcție obținută de Lenuța Milatinovici împreună cu avocatul Mihai Gotcu, în luna mai a anului 1991, este contestată de către Cooperativa Iasimcoop, care deține spații comerciale la parterul blocului respectiv. Recent, Cooperativa menționată a intentat proces la Contenciosul Administrativ de la Tribunalul Județean Iași, pentru anularea autorizației de construcție obținută de cele două persoane. Acțiunea a fost deschisă împotriva instituțiilor care au eliberat avize de principiu, premergătoare autorizației de construcție: ICPROM, G.I.G.C.L. ale cărei atribuții au fost preluate de R.A. Locuința, Inspectoratul pentru Calitatea Construcțiilor și împotriva Primăriei Iași, care a eliberat autorizația amintită.

Motivul principal pentru care Cooperativa Iașimcoop solicită anularea autorizației și, respectiv, degajarea porticului este că vitrinele unui spațiu comercial pe care îl deține la parterul blocului în discuție au fost complet obturate prin închiderea porticului. Din această cauză, vînzările dee la magazinul respectiv s-au diminuat cu 35-40%.

În consecință, Cooperativa va solicita daune materiale tuturor instituțiilor care au concurat la eliberarea controversatei autorizații. **(Costel STROESCU)**

Un film despre copii străzii din Iași

Boschetarii

Ieri, la Centrul Cultural Francez din Iași a avut loc proiecția specială a video-filmului "Boschetarii". Filmul ilustrează viața copiilor străzii din România și a fost realizat în vara acestui an la Iași și la Dobrovăț, în județul Iași. Filmul "Boschetarii", produs de către asociația culturală franceză "L'OEIL NU" și propus de către Televiziunea franceză, a fost vizionat și în Franța, Germania și Olanda. **(Cristina LECA)**.

Primarul Iașului a controlat firma "La costumul elegant"

■ *controlul s-a datorat reclamațiilor unui cetățean cu o imaginație fantastică*

Constantin Simirad, primarul orașului Iași

Primarul municipiului Iași, Constantin Simirad, însoțit de 2 inspectori ai Gărzii Financiare, de directorul R.A. "Locuința", precum și de inspectori ai Primăriei Iași, a efectuat, ieri, un control la sediul firmei "La costumul elegant" S.R.L., din strada Străpungere Silvestru nr. 60, bloc CL 11. Controlul a fost făcut în urma sesizărilor repetate ale cetățeanului Dumitru Manole, care locuiește deasupra sediului firmei respective. Acesta a reclamat faptul că zgomotele produse de unele mașini de cusut îi perturbă liniștea și a amenințat că va face greva foamei pînă cînd spațiul de la adresa menționată va fi evacuat de firma amintită.

În urma controlului efectuat la fața locului de către oficialitățile sus amintite, a rezultat că reclamațiile privind zgomotele produse de mașinile de cusut nu sînt întemeiate, nefiind găsită nici o mașină. În schimb, au fost descoperite alte 3 mari nereguli: patronul Vasile Chiper nu a respectat profilul de activitate al depozitului, în loc de produse textile în depozit au fost găsite 6 butoaie cu vin. În interior au fost făcute modificări structurale fără avizul R.A.L. iar în magazin se desfășurau activități comerciale fără autorizație de funcționare.

Datorită acestor nereguli, este foarte probabilă anularea contractului de închiriere a sediului în care ființează firma amintită. Dacă acest lucru va avea loc, Dumitru Manole va deveni un adevărat recordman în ce privește schimbarea profilului societăților comerciale. Prin metode similare, el a reușit, cu cîteva luni în urmă, să determine autoritățile să schimbe profilul barului ce funcționa în același spațiu, transformîndu-l în magazin de confecții. Rămîne de văzut în ce se va transforma și acest magazin. **(Cristian DUNAR)**

Comandamentul căldurii

Numărul de telefon 172557, interior 20, vă stă zilnic la dispoziție, pentru a anunța orice neregulă privind modul de distribuție a căldurii, sesizările dumneavoastră fiind publicate în cotidianul nostru, pe adresa R.A. TERMOFICARE.

■ **Dl. Emilian Gavrilă, str. Păcurari nr. 135, bl. 598, sc. A, et. 1, ap. 2** relatează că de patru zile nu are apă caldă și rece pe conducta de la baie. A fost la dl. Zaharia de la punctul termic și i-a răspuns că nu-l interesează pe el... apa.

Luni dimineață, la 6,30, baia și camerele în care locuiește dl. Emilian Gavrilă erau toate aburite cu picături căzătoare de pe pereți și plafoane. Între timp, se vede treaba, la subsolul blocului avusese loc o spargere la conducta de apă caldă. D-nii de la punctul termic, însă, nu se amestecă. Subsolul blocului nu le aparține. Dar lor ce le aparține, că astăzi nimic nu se mai știe precis. Știu să încaseze banii.

Cît privește telefonul de la Dispeceratul R.A.T., sună în gol. Probabil au uitat să pună microreceptorul pe aparatul telefonic. Toate se uită la R.A.T.

■ **Dl. Nicolae Oancea, cartier Galata I, str. Cerna nr. 7, bl. A21, et. 4, ap. 19,** roagă "Monitorul" să intermedieze întîlnirea fie cu dl. Dubeț de la R.A.T, fie cu dl. primar, Constantin Simirad, pentru că vrea să le propună un schimb de locuință: să mai plătească și ei, măcar în viitor, frigul din casă.

■ **Dl. Lucian Răuțu, str. Oancea nr. 30, bl. D3-b, parter, ap. 3** spune că nu-i nici căldură, dar nici apă caldă la bloc. Listele de plată însă nu-s deloc staționare. Înregistrează creșteri de la o lună la alta. Oare pentru ce? E neomenesc ca să plătim pînă și frigul din casă. Cînd se plătea fumăritul măcar simțeai mirosul de căldură. Astăzi însă nu avem nici atît. Avem - de unde? - bani de dat.

■ **Dl. Vasile Mînjescu, str. Sălcilor nr. 25, bl. 811,** afirmă că de doi ani asociația de locatari aparține de Administrația de Clădiri, dar nu se cunoaște nici o îmbunătățire, nici sub raportul căldurii, nici al administrării în general. Dl. Mînjescu spune că se fac reparații, se încasează bani, dar nu există nici o garanție a calității lucrărilor executate. Se încasează bani pentru detergenți și alte materiale de întreținere, dar femeia de serviciu nu are nici un program de curățenie. Dacă R.A.T. a preluat asociațiile în ce privește administrarea clădirilor, atunci trebuie să-și facă datoria în toate privințele. **(Ion N. OPREA)**

Directorii au strîns urgent rîndurile

Proiectul de hotărîre privind efectuarea unui control asupra procesului privatizării S.C. "Moldova Universal" S.A., propus de către primarul Iașului, a fost respins ieri, de Consiliul Municipal, în ședință extraordinară.

Deși primarul orașului, Constantin Simirad, a insistat pentru lămurirea modului de evaluare a patrimoniului acestei societăți și a legalității actului de vînzare-cumpărare a terenului pe care e construit acest magazin, majoritatea consilierilor a precizat că acest control nu este de competența Consiliului Local, ba - mai mult - Oficiul pentru cadastru și organizare a teritoriului, din cadrul aparatului tehnic al primăriei a contribuit la această evaluare. În final, președintele acestei ședințe, consilierul Nicolae Badea, a replicat că dl. Constantin Simirad poate sesiza organele de control doar în calitate de persoană particulară, dar nu și de primar al Iașului. **(Ovidiu LUNGU)**

Cumpărînd un abonament la revista "Capital", în valoare de 5.000 lei, participați la o tombolă organizată de Casa de editură "Capital". Marele premiu este un Renault 19, expus acum la Magazinul Moldova. Tragerea la sorți și înmînarea premiului se efectuează pe data de 15 decembrie. Abonamentele se fac zilnic la sediul Companiei de Publicitate NORD-EST, Str. Smârdan nr. 5 și la Magazinul MOLDOVA, lîngă autoturismul expus.

Participare sub așteptări la mitingurile organizate de Blocul Național Sindical și Cartelul "Alfa"

■ *la Iași mitingul a fost contramandat* ■ *Brașov - singurul oraș unde numărul demonstranților a fost mai mare* ■

Blocul Național Sindical și Cartelul Sindical "Alfa" au organizat ieri, în mai multe orașe din țară, mitinguri și marșuri de protest, principala revendicare fiind demisia Guvernului Văcăroiu. Deși președintele interimar al B.N.S., Dumitru Costin, estimase că la mitingul din Capitală vor participa peste 40.000 de persoane, în Piața Revoluției nu au fost prezenți decît aproximativ 10.000 de manifestanți. În aceste condiții, acțiunea revendicativă nu a avut ecoul scontat.

Singurul oraș unde s-a înregistrat o participare peste așteptări a fost Brașovul, cei peste 15.000 de demonstranți blocînd practic traficul rutier.

De altfel, manifestația de la Brașov a fost considerată cea mai mare din acest oraș după decembrie '89. Demonstranții au scandat continuu lozinci antiguvernamentale, brașovenii cerînd demisia Executivului. Acțiuni similare au mai avut loc la Constanța și Timișoara, însă numărul manifestanților a fost destul de redus.

Cu toate că era programat să se desfășoare la ora 15,00 în fața Prefecturii, mitingul de la Iași a fost contramandat. Doru Alexandrescu, purtătorul de cuvînt al B.N.S., ne-a declarat că acest lucru s-a datorat numărului redus de sindicaliști dornici să ia parte la această acțiune de protest. Singurii care și-au manifestat intenția clară de a ieși în stradă au fost muncitorii de la Nicolina, aceștia renunțînd în momentul în care au aflat că sindicaliștii de la FORTUS nu au răspuns apelului lansat de B.N.S., a mai precizat Doru Alexandrescu. **(Sorin SIMON)**

La Botoșani

Restanțele unor societăți comerciale vor bloca plata șomerilor

■ **Direcția muncii a acționat în judecată un prim lot de 7 societăți comerciale**

După cum ne-a informat dl. Vasile Tuștin - jurist la Direcția muncii și protecției sociale Botoșani -, restanțele înregistrate de către unele societăți comerciale cu capital de stat la plata către buget a contribuției pentru asigurări sociale (C.A.S.), pensia suplimentară și contribuția pentru șomaj se ridică la 1,5 miliarde lei, motiv pentru care Direcția muncii a acționat în judecată un prim lot de 7 societăți comerciale. Dintre acestea, S.C. INTEGRATA S.A. are o restanță de 315 milioane lei, S.C. ARMONIA S.A. - 135 milioane lei, S.C. FILATURA S.A., - 170 milioane, S.C. MECANICA S.A. - 83 milioane lei, etc. În aceste societăți comerciale s-au plătit salariile, dar nu s-au vizat "taxele" către stat, cu toate că fiecare salariat în parte a plătit, pe stat de plată, contribuția pentru șomaj și pensie suplimentară. Vasile Tuștin ne-a mai precizat că obținerea unor sentințe nu rezolvă problema de fond. Se așteaptă Legea falimentului și totuși urmează sechestrarea folosirii și scoaterea acesteia la vînzare. Mai grav este faptul că, în cazul în care S.C. INTEGRATA S.A., care are o restanță de 315 milioane lei și care în curînd va trimite 200 oameni în șomaj, aceștia, din cauza datoriilor societății comerciale, vor avea calitatea de șomer dar nu vor putea primi ajutorul de șomaj deoarece nu se poate constitui fondul de alocare a ajutorului. **(Val GURALIUC)**

Toleranța la români

Musulmanul Fănică Bucătaru era să fie linșat la Popricani

■ **sătenii au crezut că rebotezatul Iusuf a îndemnat copiii să nu se mai ducă la școală și să nu creadă în Dumnezeu**

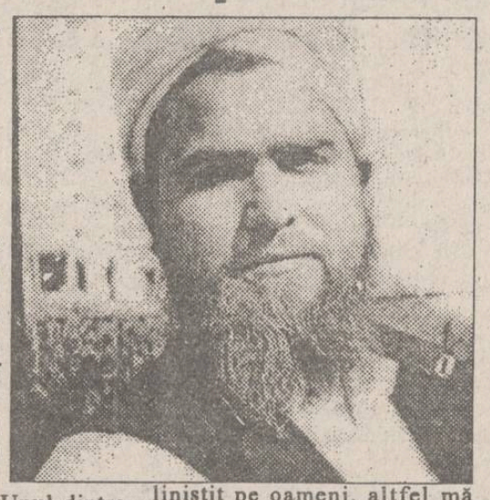

Ieri, în jurul orei 13,00, Fănică Bucătaru, ieșeanul care s-a convertit la Islam primind numele de Iusuf, se găsea în fața Primăriei din Popricani, județul Iași, după ce, în prealabil, a trecut pe la instituția respectivă pentru a rezolva cîteva probleme administrative.

Atrași de îmbrăcămintea complet albă a lui Iusuf, zeci de copii din sat s-au adunat în jurul musulmanului, iar acesta a început să le vorbească despre Coran și Dumnezeu, sfătuindu-i pe micuții școlari să nu fure, să fie cuminți și să învețe bine. Însă, în scurt timp, au apărut în jurul lui Iusuf și cîțiva săteni, cu priviri fioroase, care nu prea păreau încîntați că în centrul satului lor se propovăduiește Coranul. O femeie a turnat gaz peste foc spunînd: "Le-a zis la copii să nu se mai ducă la școală și să nu mai creadă în Dumnezeu". Deși Iusuf a dezmințit categoric, doi țărani furioși s-au apropiat de el înjurînd cumplit. Unul dintre ei l-a prins pe Iusuf de barbă, după care l-a lovit cu o găleată în cap. Deși Iusuf nu este un om violent, de data aceasta nu s-a mai putut stăpîni și l-a lovit cu capul în nas pe unul din agresori, provocîndu-i o hemoragie nazală.

"Noroc că era primarul Popricaniului pe acolo și i-a liniștit pe oameni, altfel mă linșau", ne-a mărturisit Iusuf, precizînd că îi pare rău că sătenii sînt așa de neînțelegători. **(Dan FODOR)**

Puternic incendiu la mănăstirea Rîșca, de lîngă Fălticeni

■ **au fost evacuate 15 chilii** ■ **acoperișul a fost cuprins de vîlvătăi** ■ **pompierii au luptat cinci ore cu focul pe un ger cumplit, de -15 grade Celsius** ■

Pe 28.XI.1993, la orele 5,30 dimineața, s-a declanșat un puternic incendiu la corpul de chilii al mănăstirii Rîșca. Incendiul a cuprins acoperișul chiliilor din partea de nord a mănăstirii. După ce s-a dat alarma, călugării au reușit să evacueze secretariatul și o parte din bunurile lor. Au fost evacuate 15 chilii. La ora 5,44 au fost anunțați pompierii militari din Fălticeni, care s-au deplasat la fața locului cu 2 mașini de intervenție. Cînd au ajuns, ardea întreg acoperișul. Între timp săriseră în ajutor oamenii din sat. A mai venit în ajutor o mașină a pompierilor militari de la Suceava. Gerul cumplit de -18 grade Celsius a făcut ca intervenția să devină foarte dificilă. La orele 7,20 s-a reușit localizarea incendiului. S-a împiedicat astfel propagarea focului la paraclie și la biserică, precum și la chiliile de la primul nivel. La orele 11,30, după cinci ore de luptă îndîrjită cu focul, s-a reușit lichidarea incendiului. Nu s-a stabilit valoarea pagubei. Incendiul a fost declanșat de o scînteie provenită de la coșurile de evacuare a fumului sau de la coșurile care făceau legătura coșului central cu chiliile. **(Romulus NICOLAE)**

Corpul Gardienilor Publici și-a selecționat candidații pentru școlarizare

■ **din luna martie 1994, gardienii publici vor patrula pe străzile municipiului**

Corpul Gardienilor Publici al județului Iași a început ieri, 29 noiembrie, selecționarea candidaților în vederea școlarizării pentru încadrarea în funcția de gardian public. Persoanele care se prezintă pentru admiterea la cursul de școlarizare trebuie să îndeplinească anumite condiții: să fie cetățean român și să nu depășească vîrsta de 40 de ani; să aibă stagiul militar satisfăcut și să nu aibă antecedente penale, privind infracțiuni săvîrșite cu intenție; să fie absolvent de liceu cu diplomă de bacalaureat; să dovedească aptitudini profesionale psihice și fizice adecvate funcției (deprinderi de autoapărare dobîndite prin practicarea unui sport, conformație atletică, înălțime peste 1,75 m); să aibă domiciliul stabil în localitatea unde urmează să execute serviciul.

Cursul de școlarizare, cu o durată de 30 de zile, se va desfășura în 4 localități: Iași, Pașcani, Hîrlău, Tîrgu Frumos. În etapa de selecție, candidații sînt obligați să prezinte compartimentului personal: fișa medicală din care să rezulte că este apt fizic și psihic pentru această funcție și să poarte armament; certificatul de cazier juridic; apreciere de la ultimul loc de muncă; curriculum vitae; cartea de muncă; buletin de identitate (copie); livretul militar (copie); diplomă de studii (copie); fișele cu rezultatele obținute la testările psihologice și de cultură generală.

Conducerea Corpului Gardienilor Publici Iași ne-a informat că preconizează ca în luna martie a anului 1994 să își facă deja apariția pe străzi gardienii publici.

În prezent, această instituție nou înființată se află în faza de organizare, de încheiere de contracte și de selecționare a candidaților.

Dosarele candidaților pentru gardienii publici se depun la sediul Grupului Școlar de Arte și Meserii "Gh. Asachi", din strada M. Costăchescu. **(Alina ȘTEFAN)**

O casă a fost vîndută de patru ori numai cu o chitanță de mînă

■ ultimii cumpărători sînt o familie de oligofreni ■ primul proprietar le contestă dreptul de a locui în casă, forțînd evacuarea lor ■

Medicii Comisiei de expertiză medico-legală din Iași au fost confruntați, în această săptămînă, cu o situație uluitoare.

Vasile Pascăriuc (39 de ani) din comuna Scobinți, județul Iași, a fost adus în fața comisiei de expertiză psihiatrică deoarece s-a opus hotărîrii judecătorești prin care a fost obligat să evacueze casa în care locuiește împreună cu soția și cei trei copii ai săi.

Casa a fost cumpărată de către Vasile Pascăriuc pe baza unui act scris de mînă (zdelcă), în urmă cu cîțiva ani. Deși casa a fost vîndută și cumpărată succesiv, înaintea lui Pascăriuc, de încă trei persoane, proprietarul inițial, Gheorghe Dascălu, a păstrat actele. Ceilalți patru cumpărători, inclusiv V. Pascăriuc, au încheiat cu proprietarul doar acte de mînă la vînzare-cumpărare, acte lipsite de valoare juridică.

Profitînd de acest lucru și de faptul că Vasile Pascăriuc este oligofren, Gheorghe Dascălu a deschis un proces, în urma căruia a cîștigat casa pe care o vînduse. Familia Pascăriuc este obligată, în urma sentinței judecătorești, să

evacueze casa care a fost atribuită hrăpărețului Gheorghe Dascălu.

În mod paradoxal, legea i-a dat cîștig de cauză unui șarlatan, lucru recunoscut și de polițistul care l-a adus pe V. Pascăriuc la expertiza medico-legală.

Polițistul ne-a declarat că Gheorghe Dascălu ar fi trebuit judecat pentru înșelătorie și adus la comisia de expertiză.

Cu toate acestea, judecătorii sînt neîndurători cu familia Pascăriuc și numai faptul că medicii au constatat că el este oligofren l-ar putea scăpa de pedeapsa ce-l așteaptă pentru nerespectarea hotărîrii judecătorești. **(Silviu LABEȘ)**

Angajamentul Ministerului Industriilor

Se vor monta contoare pentru apă rece, apă caldă și agent termic

Guvernul României a solicitat recent urgentarea acțiunii de contorizare a apei reci, a apei calde menajere și a energiei termice furnizate populației, acțiune care a fost reglementată prin Hotărîrea Guvernului nr. 348/1993.

Un raport întocmit de Ministerul Industriilor arată că evaluările actuale prevăd un necesar de circa 800.000 contoare de apă rece, 125.000 contoare de apă caldă și 125.000 contoare de energie termică. Această aparatură este produsă de 9 societăți comerciale cu capital de stat și una cu capital privat din țară care, în prezent, au acoperit cu comenzi doar 20-30 % din capacitatea de producție.

Pentru accelerarea acțiunii de contorizare, Ministerul Industriilor și-a propus să finalizeze un regulament de furnizare a energiei termice, similar cu cel pentru energia electrică, care va fi prezentat într-o ședință de Guvern din luna ianuarie. Totodată, Ministerul Industriilor are în vedere susținerea eforturilor de modernizare, în cadrul procesului de restructurare, a societăților comerciale angajate în producerea echipamentelor de contorizare, elaborarea normativelor pentru licitarea, proiectarea și efectuarea lucrărilor de montaj etc. **(Costel STROESCU)**

Se scumpesc ambalajele

Printr-un telex transmis în teritoriu la data de 24 noiembrie, Ministerul Comerțului a anunțat agenții economici din domeniul comerțului că prețul ambalajelor a fost liberalizat. Reamintim că, pînă acum, prețurile ambalajelor erau fixate prin Ordin al Ministerului Comerțului și erau valabile pentru toți agenții economici, indiferent de forma de proprietate.

În noile condiții, prețurile și tarifele cu care circulă ambalajele de orice fel (sticlă, lemn, material plastic, carton, textile, metal), se stabilesc de către agenții economici prin negociere cu beneficiarii, în funcție de condițiile concrete de pe piață, pe baza raportului cerere - ofertă.

În fapt, liberalizarea prețurilor și a tarifelor amintite înseamnă o nouă scumpire a ambalajelor. **(C. STROESCU)**

La S.C. TEXTILA S.A. Iași

Majorare de prețuri la covoare și mochete persane

Începînd cu data de 15 decembrie, S.C. TEXTILA S.A. Iași va majora prețurile de fabricație ale covoarelor și mochetelor persane cu un procent de aproximativ 13%. După cum ne-a informat Grigore Butnaru, directorul general al societății, scumpirea se datorează, în principal, majorării prețurilor practicate de către furnizorii de materii prime.

În ceea ce privește achiziționarea de materii prime, dl. Grigore Butnaru ne-a declarat că aceasta se face numai de la furnizorii interni, deoarece societatea nu dispune de rezerve valutare pentru aprovizionarea din import. **(Mihaela BREZEANU)**

Hemofilia - o boală ereditară incurabilă

■ **la Centrul de recoltare a sîngelui Iași au fost luați în evidență 83 de bolnavi**

Hemofilia este o boală ereditară incurabilă, care constă într-o predispoziție la hemoragie, cauzată de prelungirea timpului de coagulare a sîngelui peste limita normală de opt minute. Din cele aflate de la dr. Constantin Voiculescu, directorul Centrului de recoltare a sîngelui, din Iași, transmiterea bolii la copii poate avea drept sursă pe oricare din cei doi părinți. Mama transmite boala la copiii de ambele sexe, manifestarea acestei boli făcîndu-se simțită doar la băiat, în timp ce fata va fi doar purtătoare fără simptomatologie. Dacă tatăl este hemolitic, specialiștii în domeniu au constatat că întotdeauna acesta va avea un băiat perfect sănătos, cea atinsă de tară fiind doar fiica. Efectele acestei transmiteri, oarecum ciudate, sînt explicate printr-un "defect" genetic al unuia din cromozomii X ai mamei. Tratamentul bolnavilor hemolitici constă într-o serie de derivate speciale de plasmă. Pînă în momentul de față, la Centrul de recoltare a sîngelui au fost luați în evidență 83 de asemenea bolnavi, mare parte din ei putînd fi tratați ambulatoriu. În cazul în care hemofilia nu este tratată la timp, pot apare fenomene de anchiloză, artroză, distrofie musculară, care fac din bolnavul respectiv un dependent social. De asemenea, au fost nenumărate situații în care victime ale unor accidente de circulație, bolnavi hemolitici, au murit datorită unei pierderi masive de sînge. Statisticile arată că, în lume, hemofilia apare la unul din 5.000 de bărbați, jumătate din cazuri fiind considerate ca deosebit de grave. Spre deosebire de ceilalți copii, băiatul hemolitic este oprit de la orice activitate care ar putea provoca eventuale răni sîngerînde. În străinătate, există școli speciale pentru acești bolnavi care sînt îndreptați către meserii ca: fotograf, depanator radio-tv, operator etc. **(Mihaela CĂNĂNĂU)**

perfecțiune și stil pentru toate gusturile

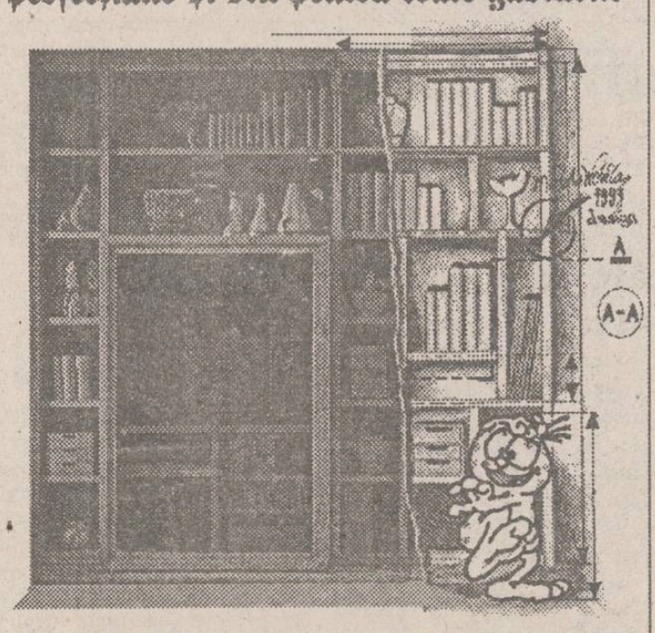

MOLDOMOBILA

ROMANIA, 6600 IAȘI, str. Bucium nr. 34
tel. 004/098/134620, tx.22313-22255, fax (40)3125266, 098/1329671

Puterea de a alege !

multiSATtv

Cu ocazia sărbătorilor de iarnă
S.C. UNICO - multiSATtv face

MARI REDUCERI DE PREȚURI

la taxa de conectare la rețeaua noastră de televiziune prin cablu

Oferta noastră

12 programe europene:

- MTV;
- EUROSPORT;
- RTL;
- ITALIA1;
- RETE5;
- PRO7;
- SAT1;
- M6;
- CARTOON NETWORK;
- TVR1;
- TVR2.

25.000 lei
tel. 112928

Taxa de instalare: NUMAI 25 mii lei !!!

Mesajul Regelui Mihai I de România, cu ocazia împlinirii a 75 de ani de la Marea Unire

Ieri seară, regele Mihai a adresat un mesaj cu ocazia Zilei Naționale a României în care, printre altele, se spune:

"1918 a fost momentul în care toți Românii, într'un același elan de unitate națională, au creat România modernă și prosperă și independentă, care și-a cucerit locul său printre națiunile mari și bogate ale Europei. Cu toate suferințele, conducătorii politici, poporul, biserica noastră și glorioasa armată sub conducerea bunicului Meu, Regele Ferdinand, împărtășeau toți aceeași speranță. Totuși, astăzi, o mizerie intolerabilă zdrobește pe cea mai mare parte dintre voi".

"După patru ani de la Revoluție, imensele speranțe pe care fiecare dintre voi le nutrea pentru viitorul familiei sale și al Țării nu s-au realizat. Vedeți cu toții în jurul vostru foamea, lipsurile, frigul, corupția, iar toate acestea în ciuda bunăvoinței, a muncii și a răbdării voastre".

"1 Decembrie oferea fiecăruia la Alba-Iulia ocazia de a realiza această uniune și reconciliere națională. Această aniversare trebuia să fie un prilej de reînnoire cu tradiția noastră istorică. În mîndria sa patriotică, fiecare Român trebuia să poată întinde mîna celorlalți Români, frățește și fără gînduri ascunse. Acesta era scopul pentru care, înspre binele tuturor, fiecare trebuia să facă un efort deosebit".

"Regret, gîndindu-mă la viitorul Țării noastre, că cei care o conduc n-au reușit încă să părăsească obiceiurile din timpul dictaturii comuniste, pe cînd ocupau funcțiuni de mare răspundere publică. Azi, cînd noi vrem unirea, ei ne-au dezbinat. Tot azi, cînd noi dorim reconcilierea, lor le este teamă de noi".

"Astăzi, Românii doresc să iasă din mizerie și disperare. Noi trebuie să luptăm împreună pentru România încercînd să ne unim în cugetul, în inimile și în acțiunile noastre".

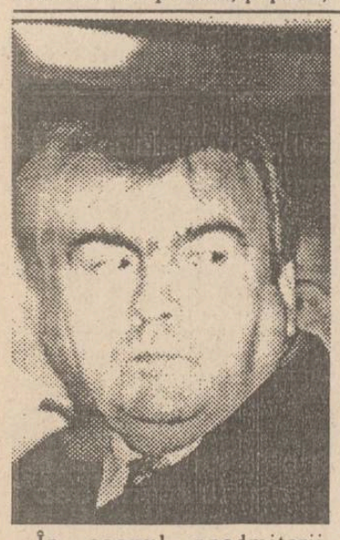

Printr-un decret semnat duminică

Mircea Snegur declară război bursei negre

■ *pentru traficul ilegal de valută amenda poate ajunge pînă la 500 lei moldovenești*

În scopul neadmiterii abuzurilor în procesul introducerii valutei naționale, președintele Republicii Moldova, Mircea Snegur, a semnat duminică Decretul cu privire la răspunderea pentru încălcarea modului de introducere a valutei naționale în Republica Moldova. Decretul prevede ca, în perioada de schimbare a semnelor bănești, nerespectarea de către persoanele juridice și fizice a scării prețurilor în lei, conform cursului de schimb al cuponului (rublei) în raport cu leul, la efectuarea tranzacțiilor, atrage după sine aplicarea unei amenzi de la 100 la 500 lei. Sistarea de către bănci și filialele întreprinderii de stat Poșta Moldovei a operațiilor de schimbare a cupoanelor (rublelor) pe lei atrage după sine aplicarea unei amenzi de la 100 la 500 lei. Refuzul întreprinderilor de comerț de a desface produse alimentare, de a elibera medicamente și de a presta servicii de transport, de folosință generală, contra cupoane (ruble) și lei, atrage după sine aplicarea unei amenzi de la 100 la 300 lei. Nerespectarea programului de lucru de către întreprinderile de comerț, de alimentație publică, de transport, de telecomunicații și alte întreprinderi ce prestează servicii cu plată pentru populație, indiferent de forma lor de proprietate, se pedepsește cu o amendă de la 100 la 500 lei. Scoaterea din țară a numerarului în lei în sumă ce depășește 500 lei, fără declarația vamală respectivă, se pedepsește prin confiscarea lor.

Pentru efectuarea operațiilor de vînzare-cumpărare a mărfurilor și de prestare a serviciilor contra valută străină se plătește o amendă de la 200 la 500 lei, cu confiscarea valutei.

Modificarea de către casele de schimb valutar a cursului de cumpărare-vînzare a valutelor străine pe parcursul zilei, neeliberarea certificatului cu privire la schimbul valutar se pedepsește cu aplicarea unei amenzi de la 100 la 500 lei. În cazul comiterii repetate în cursul unui an a abuzurilor menționate în prezentul punct, suma amenzii se dublează.

Decretul a intrat în vigoare de la 29 noiembrie 1993, ora 4.00.

Leul moldovenesc a început să circule în toată Republica Moldova

■ **introducerea valutei naționale va complica relațiile cu Tiraspolul**

În Republica Moldova a început ieri operațiunea de schimbare a rublelor sovietice și a cupoanelor cu noua valută națională, leul moldovenesc. În circulație au fost introduse bancnote cu valoarea de 1, 5, 10 și 20 lei, precum și monede de 1, 5, 25, și 50 bani, dar și de 1 și 5 lei. Schimburile se vor face pînă pe data de 2 decembrie, ora 18, la cursul de 1 leu pentru 1000 cupoane. Suma maximă ce poate fi schimbată este de 70.000 de cupoane. După 4 zile de circulație paralelă, leul va deveni singurul mijloc legal de plată. Este interzisă folosirea oricărei alte valute ca mijloc de plată. Cursul orientativ este de 3,85 lei pentru 1 dolar S.U.A.

Introducerea monedei naționale complică tratativele cu republica fantomă de la Tiraspol. Peste Nistru, leul moldovenesc nu va circula, dacă nu se rezolvă problema transnistreană, au declarat surse din Tiraspol. **(A. GROM)**

MONITORUL INTERN

■ Întîlnire P.N.Ț.C.D. - B.N.S.

Săptămîna trecută a avut loc o întîlnire între lideri ai P.N.Ț.C.D. și conducerea B.N.S., a declarat Radu Vasile, purtător de cuvînt al P.N.Ț.C.D. S-a discutat problema, atît de vehiculată în presă, a unui pact social și economic, fiind creionate soluțiile prin care acesta se poate realiza. Radu Vasile a amintit că B.N.S. a avut, încă dinaintea alegerilor generale din septembrie 1992, o înțelegere cu partidele din Convenția Democratică, în sensul ca aceste partide să susțină cererile formulate de Confederație.

■ Bogdan Hossu a fost ales vicepreședinte al Confederației Mondiale a Muncii

În perioada 21-23 noiembrie 1993, în localitatea Grand Bay (Insulele Mauritius) s-a desfășurat al 23-lea Congres al Confederației Mondiale a Muncii (CMT-WCL). În urma votului din ultima zi, Bogdan Hossu, președintele C.N.S. Cartel Alfa, a fost ales în funcția de vicepreședinte C.M.M., iar Romulus Nița, prim-vicepreședintele C.N.S. Cartel Alfa, a fost ales membru supleant în Comitetul Confederal al C.M.M.

■ Activități parlamentare românești la Consiliul Europei

Valentin Gabrielescu, senatror P.N.Ț.C.D., va participa la Paris, începînd cu ziua de 3 decembrie, la întrunirea Comisiei parlamentare pentru statele nemembre ale Consiliului Europei. Senatorul P.N.Ț.C.D. a declarat agenției MEDIAFAX că, în același timp, Florin Rădulescu-Botică, senator P.D.S.R., va lua parte la ședința Comisiei Politice a Adunării Parlamentare a Consiliului Europei.

■ Remorcherul "Mediaș" este blocat pe Dunăre

Remorcherul "Mediaș", transportînd 8 șlepuri încărcate cu marfă de tranzit venită din Germania, este oprit, începînd de ieri, în zona Belgrad a Dunării de către organizațiile sîrbe neguvernamentale "Trandafirul Alb" și "Noul Bizanț". Remorcherul aparține companiei de navigație fluvială "Giurgiu Nav" S.A.

■ Patru revoluționari aflați în greva foamei sînt în stare gravă

Dintre greviștii foamei aflați la Primăria generală a Capitalei, în sediul Asociației Luptătorilor în Revoluția din Decembrie 1989, a mai fost internată o persoană, ridicînd astfel la patru numărul celor aflați în stare gravă. Ieri, conducerile organizațiilor de revoluționari, inclusiv cei aflați în greva foamei, au participat la mitingul organizat de B.N.S. și Cartel Alfa.

Trimisul special al președintelui Boris Elțîn a sosit la Chișinău

■ *acesta va încerca să medieze conflictul creat în Republica Moldova de către separatiștii nistreni*

Ieri, a sosit la Chișinău Nicolai Medvedev, trimisul special al președintelui Elțîn pentru medierea conflictului transnistrean. Programul vizitei presupune, între altele, întîlniri cu generalul Alexandr Lebed, comandantul Armatei a 14-a, cu lideri din Tiraspol, negocieri cu conducerea Republicii Moldova, privind perspectiva relațiilor economice după introducerea valutei naționale a Moldovei etc. Potrivit serviciului de presă al Parlamentului de la Chișinău, este preconizată crearea unui nou grup mixt, care va elabora statutul juridic special al Transnistriei. Împreună cu Medvedev, la Chișinău a sosit un grup de juriști din cadrul Ministerului Afacerilor Externe al Federației Ruse.

În viitoarele alegeri parlamentare din Serbia

Fostul premier Milan Panici îl va susține pe Vuk Draşkovici

■ **în alegerile care vor avea loc peste trei săptămîni, Milan Panici încă nu și-a depus candidatura**

În vreme ce președintele Serbiei, Slobodan Miloșevici, sosea la Geneva pentru a lua parte la convorbirile de luni, cel pe care l-a înfrînt în cadrul alegerilor prezidențiale de anul trecut, Milan Panici, și-a făcut prima apariție publică în cadrul campaniei premergătoare alegerilor parlamentare din Serbia, care urmează să aibă loc peste trei săptămîni. Dl. Panici nu și-a depus candidatura la acest scrutin, însă și-a declarat susținerea fermă pentru alianța partidelor de opoziție condusă de Vuk Draşkovici. Cei doi s-au adresat de la tribuna mulțimii adunate la un miting electoral desfășurat în localitatea Kikinda, din provincia sîrbească Voivodina. Potrivit corespondentului B.B.C., dl. Draşkovici a susținut că cheia pentru încheierea păcii în Bosnia-Hertegovina se află la Belgrad și nu la cartierul general al sîrbilor bosniaci, de la Pale, adăugînd că instituirea unei noi ordini la Belgrad ar determina schimbări similare în Bosnia și Croația. Optimistă părere, dar improbabil a fi realizată, în pofida intervenției de ultimă oră a d-lui Panici, conchide corespondentul B.B.C.

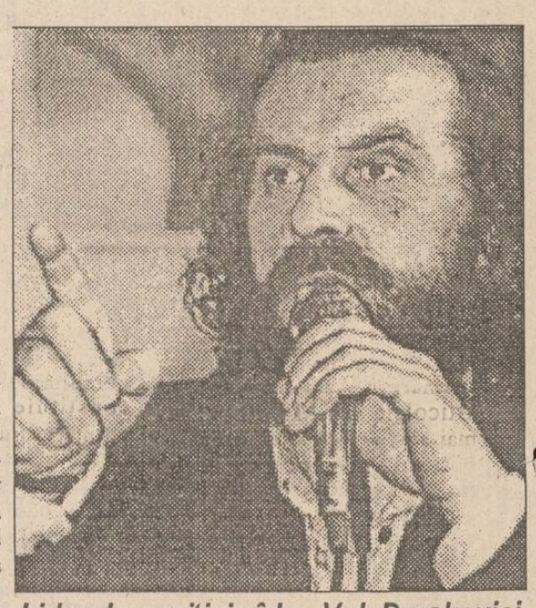

Liderul opoziției sîrbe, Vuk Draşkovici

MONITORUL EXTERN

■ Ciocniri între studenți și poliție în Franța

Puternice ciocniri între studenții protestatari și forțele de ordine au izbucnit vineri, la Bordeaux, soldîndu-se cu rănirea a șapte persoane, informează agenția REUTER. Circa 300 de tineri au ocupat, în cursul dimineții, unul din parcurile orașului, aprinzînd focuri. Poliția a încercat să-i disperseze pe manifestanți, utilizînd bastoane de cauciuc și gaze lacrimogene. Studenții au ripostat, aruncînd pietre și sticle. În această toamnă, în majoritatea centrelor universitare din Franța s-au înregistrat mișcări studențești, tinerii protestînd față de supraaglomerarea sălilor de curs și de degradarea crescîndă a condițiilor de învățămînt.

■ În jurul lui Michael Jackson s-a declanșat un nou scandal

Autoritățile din Los Angeles continuă ancheta privind "cazul Michael Jackson", acuzat recent că ar fi supus unor agresiuni sexuale un băiețel de 13 ani. Ancheta se anunță dificilă, atît din lipsă de probe, cît și ca urmare a complexității acestui caz.

Iată însă că Michael Jackson mai face obiectul unui scandal - "nr. 2". El este dat în judecată și urmează să se prezinte în fața unui tribunal la 7 decembrie a.c., fiind acuzat de trei compozitori - Reynold Jones, Robert Smith și Clifford Rubin, că "le-ar fi furat" o serie de compoziții muzicale pe care "și le-a însușit" fără respectarea drepturilor de autor în cadrul spectacolelor sale.

■ Colaborarea Ucrainei cu Interpolul

Dezvoltarea relațiilor internaționale ale Ucrainei trebuie să fie însoțită de asigurarea apărării drepturilor omului. În acest sens, o mare importanță o are colaborarea organelor de drept cu Interpolul. Din martie 1993, în Ucraina funcționează Biroul Național Central al Interpolului. Datorită lui au fost elucidate numeroase cazuri ca, de exemplu, depistarea la Varșovia a tipografiei unde se tipăreau karbovaneți falși, în scopul subminării sistemului financiar al Ucrainei.

■ Albania contaminată de Germania cu pesticide

Guvernul Germaniei a alocat circa 1,5 milioane de mărci pentru adoptarea unor măsuri extraordinare de evitare a unei catastrofe ecologice în Albania. Catastrofa se poate declanșa datorită staționării în această țară a unei garnituri marfare de 17 vagoane, conținînd 217 tone de pesticide germane, livrate acum cîțiva ani la cererea Albaniei. Ulterior, conducătorii albanezi au refuzat să ia în primire "mărfurile" chimice. În prezent, prin conteinerele ruginite, pesticidele se infiltrează în sol, constituind un pericol real pentru populația albaneză.

■ Sportivi cubanezi cer azil politic în Statele Unite

32 de sportivi cubanezi, unii din ei cu titluri mondiale, au solicitat azil politic în S.U.A. cu ocazia competițiilor regionale de atletism din Porto Rico. În virtutea unei legi americane din 1986, toți cubanezii care au reușit să ajungă pe litoralul S.U.A. primesc automat dreptul de azil.

Din primăvara acestui an guvernul britanic se află în contact direct cu IRA

■ **primul ministru irlandez știa de acest lucru**

Sir Patrick Mathews, ministru însărcinat cu problemele Irlandei de Nord, a prezentat ieri, în parlamentul englez, o declarație privind contactele secrete dintre guvernul britanic și organizația secretă Armata Republicană Irlandeză (IRA). Înaintea prezentării acestei declarații, aripa politică a I.R.A., Sinn Fein, a dezvăluit că în luna mai căzuse de acord asupra unei încetări a focului, dar autoritățile de la Londra au renunțat din cauza unor dificultăți politice. Gerry Adams, liderul Sinn Fein, a declarat la Belfast că guvernul britanic a propus o întîlnire între delegați dacă I.R.A. renunță la operațiunile militare.

Au existat puține comentarii oficiale venind din Republica Irlanda cu privire la ultimele evoluții politice. Totuși, din surse guvernamentale de la Dublin, s-a precizat că primministrul irlandez, Albert Reynolds, a fost la curent de la o vreme cu contactele dintre guvernul britanic și I.R.A. (Armata Republicană Irlandeză). Potrivit comentariului corespondentului B.B.C. la Dublin, se arată că este mai mult ca sigur că Albert Reynolds a aflat despre aceste contacte prin intermediul propriilor sale legături politice cu comunitatea catolică din Irlanda de Nord și nu direct din Downing Street.

În Brazilia

Fostul director al bugetului federal încearcă să se sinucidă

■ **el este suspectat că atentează la viața soției sale**

În Brazilia, din surse ale poliției s-a aflat că unul dintre cele mai importante personaje sus-puse implicate în ultimele scandaluri de corupție a încercat să se sinucidă în celula sa din închisoare. Jose Carlos Alves dos Santos, fost director al bugetului federal, a încercat să se spînzure, după care a intenționat să se otrăvească cu somnifere, pentru ca în final să își deschidă venele, la auzul știrii că a fost găsit trupul neînsuflețit al soției sale, Anna Elizabeth Lozano, care fusese dată dispărută. El a fost transportat la spital, unde medicii au constatat că starea sănătății sale nu este gravă. Poliția îl suspectează pe dl. Alves dos Santos de a fi plătit doi ucigași spre a o asasina pe soția sa, pentru a preîntîmpina o extindere, cu ajutorul declarațiilor sale, a dezvăluirilor privind corupția în sînul înalților demnitari guvernamentali. El a negat aceste acuzații.

În China alte cinci persoane au fost executate pentru acte de corupție

■ *presa oficială publică periodic știri despre execuții*

China a anunțat sîmbătă executarea altor cinci persoane pentru acte de corupție (fraude, înșelăciuni, furturi din avutul întreprinderii) comise în diverse puncte ale țării.

"Corupția oficialităților și fraudele economice sînt unele din problemele economice cele mai grave cu care se confruntă bătrînii conducători ai Chinei în încercarea lor de a ajusta economia la coordonatele pieței libere", consemnează agenția REUTER. "Beijingul - continuă agenția britanică - a lansat o campanie amplu reflectată în presă împotriva tuturor formelor de corupție, iar presa oficială publică periodic știri despre execuții. În pofida repetatelor asigurări că lupta contra corupției va fi dusă pînă în inima partidului, majoritatea celor executați pînă acum au fost funcționari de stat mici și mijlocii și oameni de afaceri neînsemnați, fără nici un fel de relații guvernamentale importante", conchide REUTER.

Familia traficantului Pablo Escobar nu este agreată în Germania

■ **ea a fost îmbarcată într-un avion cu destinația Columbia**

Autoritățile germane au refuzat să acorde viza de intrare familiei traficantului columbian de droguri, Pablo Escobar, care s-a deplasat la Frankfurt în căutarea unui adăpost sigur. Cei patru membri ai familiei, dintre care soția lui Escobar și doi copii, au solicitat o viză turistică pentru trei luni, însă poliția germană a declarat că prezența lor în țară ar fi împotriva intereselor Germaniei. Unii dușmani ai traficantului de droguri au oferit recompense substanțiale pentru cei ce îl vor asasina pe el sau pe rudele lui. tia familiei d-lui Escobar. După retragerea protecției, familia traficantului a fugit din țară, temîndu-se de atacuri.

Un purtător de cuvînt al ministerului de interne german a declarat că oficialităților nu le-a fost oferit nici un motiv care să justifice acordarea azilului. Grupul, din care făceau parte și doi copii, a fost urcat la bordul unui avion cu destinația Bogota, Columbia.

Miss Univers '92 față în față cu Miss Univers '93

Miss Univers '92, rusoaica Iulia Kurocikina, a remis coroana învingătoarei concursului internațional Miss Univers '93 din Africa de Sud, jamaicana Lisie Hanny (18 ani), aceasta primind și un cec de 195.000 dolari. Concursul a fost preluat în direct de televiziunile a 70 de țări, fiind urmărit de peste un miliard de telespectatori. În Rusia și în alte țări nu s-au găsit bani pentru un asemenea lux.

CAFEAUA DE DIMINEAȚĂ

Pomelnic pentru Măriuca și toți eroii Unirii, numiți și nenumiți

Aurel LEON

Școala elementară în care mă aflu nu are nume, doar un număr: 21. Dar ceea ce se petrece aici e atît de minunat, de neașteptat, încît aș dori s-o aleg simbol al tuturor școlilor similare din Iași. Situată în vechiul cartier al cantoanelor-tip, construite pentru muncitorii Nicolinei, pe o stradă cu nume venerabil: Decebal.

În holul școlii, solemnitatea dedicată marelui act al Unirii din 1 Decembrie 1918. Corpul didactic, o delegație de la Asociația veteranilor, o alta de la armată, părinți și - firește - elevi. Părintele confesor și profesor al școlii a oficiat între tradiționalul colac și coliva cea românească un parastas pentru pomenirea eroilor căzuți pentru marea unire. Mă impresionează faptul că pomelnicul îi cuprinde pe marii comandanți de oști de la Mărăști, Mărășești, Oituz: generalii Ieremia Grigorescu, C. Prezan, Al. Averescu, dar în fruntea listei se află Măriuca, acea țărăncuță dintr-un sat din zona frontului, elevă de școală primară, care în loc să-și pască mioarele s-a făcut observator înaintat al artileriei noastre, acea armă cu care generalul Ieremia Grigorescu a oprit avalanșa lui Makensen. Suită într-un copac, dintre linii, Măriuca conducea tirul artileriei. A fost descoperită de inamic și împușcată. Măriuca e simbolul unei vîrste care nu știe încă ce înseamnă sacrificiul. Nu întîmplător, numele din baladă, nu cel din actele de stare civilă, se află în fruntea pomelnicului citit de preot, spre admirația sutelor de ochișori care sclipeau deasupra lumînărilor aprinse la serviciul religios. Acestor ochi curioși le-am explicat că actul de la Alba Iulia n-a fost ceva spontan ci un vis pregătit din timp, cu mulți ani înainte, chiar și în refugiu. La 27 decembrie 1848 Costache Negri rostea la Paris: "Învrednicească-ne Dumnezeu să putem striga într-o zi: «Trăiască România Mare!» Atunci, fraților, soarele luminii va pătrunde și va împrăștia întunericul în care zacem, atunci numai vom fi ceea ce trebuie să fim, adică fiii unei singure și puternice moșii. În visurile mele înflorite se arată viitorul României. Sîntem milioane de români răzleți. Ce ne lipsește ca să ajungem un neam tare? Unire! Numai Unirea! Să trăiască Unirea românilor"! Și dacă un Aron Pumnul și-a găsit adăpost în țara de sus - Moldova, ucenicul lui, Mihai Eminescu va cutreiera toate locurile sfinte ale românismului, de la Cernăuți pînă la Blaj. Cum scrie Mihail Sadoveanu: "Așa de tînăr și așa de frumos, străbătînd toate ținuturile locuite de români, cu sufletul plin de dorință, a fost parcă scris în cartea vieții lui să fie al nostru, al tuturor, prevestind unirea".

Iată de ce în pomelnicul școlii nr. 21, părintele (nu întrebuințăm nici un nume propriu. Vreau să fie Părintele, vreau să fie doamna Directoare, domnii Profesori și elevii) a pus alături de Măriuca nu doar un portret, ci și pe Mihai de la Ipotești. Și întrucît, atunci și acolo, n-am putut satisface curiozitatea sutelor de ochii-licurici, care doreau să știe cît mai mult despre Măriuca din film, le satisfac în parte curiozitatea specifică la vîrsta lor. Fata care a interpretat-o pe Măriuca în filmul "Baladă pentru Măriuca" era elevă în comuna Mădîrjești-Sîrca, fiica învățătorilor din sat. M-am legat să nu dau nume și nu spun decît că acum e și ea învățătoare și educă niște gîgilici ca voi. Priviți-o în fotografie cu un grup de elevi. Ea e Măriuca din film. Probabil așa conduce și ea un montaj literar cum a făcut la programul artistic de acum profesoara voastră. Cînd ați încheiat montajul literar, cîntînd "La arme", mi-am adus aminte că în acea zi înfrigurată de aprilie 1913, pe cînd sicriul poetului Șt. O. Iosif era condus spre cimitir, urmat de cîțiva oameni, cortegiul era depășit de formațiile militare care mărșăluiau spre Dunăre, cîntînd "La arme". Autorul cîntecului nu mai era, dar opera rămîne spre îmbărbătare și azi. Așa e soarta noastră, a oamenilor. Cînd realizăm ceva nu întrevedem consecințele. Iată de ce eu scriu Părintele, pentru că vreau ca în persoana preotului vostru profesor să văd toți preoții profesori de religie din toate școlile. Scriu Doamna Directoare pentru același motiv. Dacă aș fi ceva mare în rang preoțesc, măcar un protoereu ca preotul Const. Andrei și Ionel Roată, aș aduce întregul cler care predă la școli religia să viziteze o școală în care candelele nu se sting niciodată, are cabinet special pentru religie și întreaga clădire este un model de colaborare vrednică între Biserică și Școală. Dacă mai sînt în Iași și alte școli ca școala nr. 21, cu atît mai bine, cinste lor! Se poate întrece această școală a muncitorilor nicoliniști cu școala "V. Alecsandri" unde același Preot a oficiat nu de mult, confirmînd că "omul sfințește locul".

Au cinstit sărbătoarea de la 1 Decembrie 1918 micuții elevi, alături de camaradul lor mai mare, fost elev al școlii, acum maior de armată, veterani și părinții elevilor, cu lumînare și cu colac, cum e obiceiul la români.

A fost o comuniune de suflet și de credință, fără veleități partinice și discordie electorală. Unire a fost la 1 Decembrie 1918, unire și astăzi, 26 noiembrie, la școala nr. 21, căreia trebuie să i se găsească un nume. ■

URECHEA DE CÎRPĂ

Politicianul să îngenuncheze în fața psihologului

Nichita DANILOV

În **Monitorul** de sîmbătă-duminică, 27-28 noiembrie 1993, drept replică la ultima mea tabletă publicată în paginile acestui cotidian, poetul și publicistul Liviu Antonesei mă pune sub semnul patologicului, arătîndu-se îngrijorat de starea mea interioară, "din ce în ce mai tulburе". Mai exact, în articolul intitulat **Dl. Danilov are coșmaruri**, domnia sa scrie: "Mult mai grav mi se pare însă faptul că dl. Danilov a ajuns la coșmaruri. Asta înseamnă că articolele din **Monitorul** nu mai sînt o supapă eficientă de eliberare a tensiunilor interioare. Cu inocență, în ziarul de joi, mărturisește că m-a visat de trei ori într-o singură noapte. Recunosc că nu trebuie să fi fost prea plăcut! Și eu prefer să visez persoane iubite sau, măcar, fete frumoase!" În continuare publicistul îmi dă sfaturi cum să scap de coșmaruri, povățuindu-mă să mă adresez unui terapeut sau să apelez la magie, ucigîndu-l "în efigie". Mărturisesc că pînă în prezent nu m-am inițiat în magie și deci nu cunosc încă diabolica metodă de a scăpa de dușmani, înfigîndu-le bolduri în portret; văd că dl. Antonesei are habar de ea. Nu cumva o și practică în taină omorîndu-și dușmanii mai mult sau mai puțin politici prin metode magice? Te pomenești că, dacă am pătrunde noaptea în biroul său de lucru, am da peste o grămadă de mogîldețe confecționate din ceară, din lut, din cîrpă și alte materiale, reprezentînd diverse personaje ale vieții noastre publice. Și mă miram de multe ori că unora le merge rău sau au probleme cu sănătatea. Și nu e de mirare că unii au coșmaruri!

În ce mă privește, dl. Antonesei nu trebuie să fie atît de îngrijorat. N-a fost vorba despre nici un fel de coșmar. L-am visat destul de frumos. E drept că nu ca "pe o fată frumoasă" cu sîni superbi și coapse line, ci ca pe un **personaj iubit**. Consider că am trecut de mult de vîrsta juvenilă, cînd visînd genunchi și coapse, juisezi în somn. Alții, se pare, că obișnuiesc și la o vîrstă matură să viseze ca și în copilărie sau pubertate. Mă rog, se întîmplă. Probabil că trebuie să existe și motivații de ordin psihologic. Dar să ne întoarcem la dl. Antonesei și la "coșmarul" meu. N-a fost vorba despre nici un fel de coșmar: l-am visat frumos și de trei ori la rînd, atît de frumos, încît aș putea spune că nu l-am visat deloc.

Dragă domnule Antonesei, nu fiți îngrijorat: nu v-am visat deloc. Visul meu a fost o figură retorică. V-am visat cu ochii deschiși, în timp ce băteam textul la mașină, cum fac și acum. Aceasta a fost tot. V-am întins destul de delicat o mînă, dumneavoastră însă ați considerat că e bine să răspundeți cu un text polemic, umoral. Nici o problemă: dacă doriți să polemizați, vom polemiza. Totuși vă sfătuiesc ca altădată cînd luați o decizie, meditați vă rog un pic și la consecințe și dacă sînteți prea înfierbîntat sau nerăbdător, răcoriți-vă sub un duș și apoi stați măcar cîteva minute întins în pat.

Nu fiți îngrijorat, domnule: personajul Liviu Antonesei constituie pentru mine un coșmar **ziua**, nu noaptea. Nu mă îngrozesc de el noaptea, ci ziua, cînd îl întîlnesc pe străzi sau în birouri. Domnia sa a devenit, așa, dintr-o dată, după Revoluție, un zbir cultural. Un **kulturnic**, e drept, de tip nou. Un fel de Alecu Floareș sau Mircea Radu Iacoban al zilelor noastre. Spre deosebire însă de domnii Floareș și Iacoban, domnul Antonesei e ceva mai agresiv. Cu domnul Floareș se mai putea sta de vorbă, cu domnul Antonesei, nu. Primii îți împuiau doar capul cu lozinci, ultimul însă îți sparge timpanele cu țipetele cu care își împodobește discursul de tribună.

Dacă ați fost psiholog, analizați-vă reacțiile. Nu vă comportați oare și dumneavoastră, în viața publică (dar și în cea privată) ca un personaj literar capricios, nu dostoievskian, ci **caraglialian**, de tipul, să zicem, lui Ionel, din schița **O vizită**? Ați fost, din cîte știu, și logoped la o școală ajutătoare din Iași. V-ați ocupat de problema limbajului infantil și a deficiențelor de vorbire la subiecții handicapați. Corectați-vă limbajul public. Corectați-vă limba articolelor: suferă de platitudine și infantilism verbal. Vorbiți o perfectă limbă de lemn, e drept că întoarsă pe dos. Fiți mai puțin "intransigent", mai puțin dogmatic și lepădați-vă de ea. Politica presupune suplețe. Controlați-vă **ieșirile**.

Și vă mai dau un sfat: feriți-vă de polemică. Orice text e vulnerabil. Polemica presupune și bună dispoziție, nu numai umoare. D-voastră sînteți prea brutal, prea impulsiv și împingeți jocul într-o zonă periferică, a reacțiilor viscerale și a limbajului de mahala. Dar chiar dacă ați fi mai stăpînit, tot ați ieși "șifonat". Eu fac polemică din plictiseală, fiind de fiecare dată conștient că pierd un strop din acel ceva care se numește **flor liric**. Dumneavoastră însă reprezentați un partid, sînteți deci purtătorul de cuvînt al unor idei și concepții. De ce intrați în capcane inutile? Dacă nu vă puteți călăuzi după **rațiune**, călăuziți-vă după **grațiune** și veți avea pînă la urmă un oarecare succes, fie el și local.

Nu ne mai amenințați cu Gherghel și cu plecarea din țară. În România sînteți totuși mai acasă decît veți fi în Canada.

Și încă un lucru: nu vă mai spovediți public, dacă vă credeți a fi un fel de Stavroghin din **Demonii** lui Dostoievski. În loc de spovedanie în presă, mai folositoare ar fi o autoanaliză în liniște. Politicianul să îngenuncheze în fața psihologului. Și psihologul să se aplece cu atenție asupra politicianului. Și poate vă veți salva. Altfel, mă tem că o să vă întîlnesc în plină iarnă, în halat și papuci, pe dulcile alei ale Buciumului, nu departe de plopii fără soț, umblînd cu ochii goi și barba-n vînt și meditînd la șansele opoziției în România anului 3000. Căci sînteți de acord, stimate domnule Antonesei, că avem nevoie de alți politicieni și de o altfel de politică. Cu lideri ca dumneata nu avem altă șansă decît să cădem din brațele președintelui Iliescu, în brațele fostului premier Petre Roman.

O precizare

Ziarul "Monitorul" a avut în intenție, înainte de a exista pagina cinci, care găzduiește opinii, să adune în paginile sale scriitori din Iași, indiferent de opțiunile lor politice sau estetice. Pe parcursul timpului, am reușit să adunăm în paginile "Monitorului" tot ce există mai interesant din punct de vedere cultural în Iași. N-am impus nimănui să scrie într-un anumit fel. Am considerat diversitatea de opinii benefică pentru un ziar. Dincolo de adversitățile personale existente între scriitorii Liviu Antonesei și Nichita Danilov, ne-am simțit încîntați să-i avem colaboratori pe amîndoi, cu rubrici permanente. Pe nesimțite, cei doi scriitori și-au transformat rubrica într-un spațiu de răfuială. Cei doi scriitori, pentru care continuăm să avem o deosebită stimă, au început să polemizeze, de la un timp încolo, fără obiect; de aici și pînă la brutalități de limbaj nu mai era decît un pas, trecut prea ușor de amîndoi scriitorii. Ne vedem nevoiți, de acum încolo, să întrerupem publicarea oricăror articole care să încurajeze această polemică - din respect pentru cititor, care are alte informații de citit din "Monitorul". Nu vrem să ducem această polemică pînă la paroxism, acolo unde nu va mai exista respect pentru viață personală. "Monitorul" nu acceptă ca rufele ce se pot spăla în familie să facă obiectul unor articole de ziar. Cei doi scriitori sînt așteptați oricînd cu texte la "Monitorul"; cu o condiție: să facă abstracție unul de celălalt. (MONITORUL)

ÎN EXCLUSIVITATE PENTRU "MONITORUL"

Pentru o nouă lege electorală

■ parlamentarii români depind de președinții de partide și nu de alegători

Stelian TĂNASE, deputat PL-1993, directorul revistei "Sfera politicii"

România a intrat în criză politică și pentru că sistemul electoral adoptat este cu totul impropriu funcționării eficiente a sistemului parlamentar.

Sînt de părere că trebuie să schimbăm sistemul electoral. Acest sistem electoral existent în România a produs, pînă acum, instabilitate, fărîmițarea partidelor și blocarea procesului legislativ, ca și eșecul încercărilor de reformă.

Deci, propun trecerea de la sistemul proporțional, cum este acum, la sistemul majoritar. Pe de altă parte, cred că trebuie să trecem de la sistemul de listă la sistemul uninominal. Ce efecte ar avea aceste schimbări ale sistemului electoral? În primul rînd, dacă realizăm sistemul majoritar, vor dispărea multe dintre partidele existente acum în România, pentru că ele nu vor supraviețui dacă vor fi fărîmițate. Sistemul proporțional actual încurajează disidențele și fărîmițarea partidelor, iar acum România are nevoie de partide puternice. Nu există o democrație autentică fără partide puternice. Pe cealaltă parte, votul uninominal, adică votul direct, față de electorat și nu pe liste propuse de partide sau de coaliții, ar face ca reprezentanții electoratului să aibă un contact direct cu alegătorii. Altfel spus, candidații își vor depune numele (cadidatura) și, apoi, prestația lor în timpul acelei legislaturi va fi ușor de controlat de către electorat și, bineînțeles, există posibilitatea - astfel - să nu mai fie votați.

În sistemul pe listă, candidații și, apoi, deputații și senatorii depind de conducerea partidului lor și nu de prestația pe care o au față de cei care i-au ales. Altfel spus, un senator din Senatul României are interes să fie în relații foarte bune cu președintele partidului din care face parte - dacă este din P.N.Ț.C.D., cu dl. Coposu, dacă-i din P.D.(F.S.N.), cu dl. Petre Roman și, dacă-i din F.D.S.N.(P.D.S.R.), cu dl. Adrian Năstase - cînd, de fapt, principala lui grijă ar trebui să fie dorința electoratului său. Adică, problemele electoratului și voința electoratului său ar trebui să fie principalele lui preocupări și să aducă aceste probleme în dezbaterile parlamentare, care să se regăsească, apoi, în legile care se adoptă. În acest moment, în România există o ruptură între deputați, senatori și societate. Singura posibilitate ca această ruptură să nu se mențină în continuare este să se treacă de la votul pe listă - care face ca aleșii să depindă de conducerile partidelor, de lideri - la votul în sistem uninominal, care i-ar face pe parlamentari să depindă în mod direct de electoratul care i-a votat. Este, deci, necesară schimbarea sistemului electoral. Altfel, România va fi în criză timp de încă o generație, fără să-și poată rezolva problemele. Criza aceasta va exista, de fapt, pînă cînd se va schimba acest sistem electoral impropriu democrației. ■

PRIMIM LA REDACȚIE

Dreptul la adevăr (2)

(continuare din numărul de ieri)

3. La Colocviul Național Studențesc "Mihai Eminescu" - se mai scrie, tot sfidîndu-se adevărul, - D. Irimia "a numit în jurii cadre didactice care n-au scris vreun rînd despre Eminescu (...), iar profesorul lor, care le predă Eminescu, adică subsemnatul, a fost pur și simplu înlăturat".

"Profesorul ...care predă Eminescu" (de fapt, autorul celor două materiale din "Cronica", nr. 19; pentru că, altfel, cursuri despre Eminescu, la Iași, predau mai mulți profesori) a fost invitat și a fost numit, **în toți anii (inclusiv în perioada 1990-1993)** să facă parte din Biroul secțiunii **Exegeze.** Dau seamă în acest sens Programele, tipărite, ale Colocviului. Trebuie, totodată, spus, în spiritul adevărului, că aproape toți ceilalți membri în jurii (birouri de secțiui) sînt autori de cărți și de studii despre Eminescu; voi cita numai titluri de cărți: Elvira Sorohan, **Ipostaze ale revoltei la H. Rădulescu și Eminescu**, Marina Mureșanu, **Eminescu și intertextul romantic**, Al. Andriescu, Livia Cotorcea, Leonida Maniu, Doru Scărlătescu, Noemi Bomher, Eleonora Cărcăleanu, Irina Andone ("vinovată", în același articol, de a fi "o preparatoare total necunoscută"!); Ioana Em. Petrescu, **Eminescu. Modele cosmologice și viziune poetică, Eminescu și mutațiile poeziei românești**, Ioana Bot **Eminescu și lirica românească de astăzi**, Iosif Cheie-Pantea **Eminescu și Leopardi**, Felicia Giurgiu **În eminescianul univers** etc. (am avut în vedere numai anii 1990-1993).

4. Cartea **Limbajul poetic eminescian** - se scrie tot acolo, cu aceeași nemiluită seninătate - "nici un specialist în stilistică n-a luat-o în seamă (s-au scris despre ea doar două sau trei recenzii pasagere).

La apariție, un critic, Mircea Tomuș, spunea că acest volum se bazează pe o «confuzie» între analiza stilistică și analiza gramaticală".

Bună sau rea, **cartea se poate prezenta ea însăși**, azi sau în timp. Acum însă, în atenție se află adevărul frazei mai sus citate și intenția cu care a fost scrisă, **negru pe alb**. Ce spun, deci, doar trei din recenziile "pasagere"?

Mircea Tomuș (autor al mai multor cărți de istorie și critică literară): **15 poeți, Răsfrîngeri, Istorie literară și poezie** etc.; în 1980, redactor șef al revistei "Transilvania") își poate exprima (nu prin citatul, aranjat) în recenzia sa, cum este absolut normal, unele rezerve privind perspectiva din care se desfășura interpretarea, dar identifica totodată și valoarea și locul acestei cărți: "De data aceasta nu numai că se recunoaște adevărul că limba este purtătoare de virtuți estetice, dar se încearcă a se proba acest lucru prin funcționarea mecanismului ei specific". "Astfel că putem spune astăzi cu adevărată mulțumire că, în fine, critica eminesciană a dobîndit un instrument util pentru unul din cele mai delicate aspecte ale ei." ("Transilvania", 1980 nr.1).

Emil Manu (poet, istoric și critic literar, poetician, autor, între altele, al cărților **Prolegomene arhezieneReviste românești de poezie, Arta poetică la români**): "Ca structură, masivul studiu al lui D. Irimia e o cercetare de lingvistică și stilistică. Autorul propune de la început o precizare a noțiunii de limbaj poetic; explicarea noțiunii se face după cele mai moderne cercetări la care - se observă în mod evident - cercetătorul român a avut acces". "În analizele pe care le efectuează în cadrul descrierii monografice a limbajului poetic eminescian, D. Irimia nu inventariază forme gramaticale, lexic, figuri, ci urmărește valori de limbaj. Accentul cade întotdeauna pe sensul estetic al construcțiilor. O secțiune a cărții, intitulată **De la epitet la metaforă**, poate fi considerată una dintre cele mai complete analize de poetică eminesciană din eminescologia contemporană".

("Săptămîna", 1980, nr. 476)

Nu este lipsit de importanță să se rețină că autorii celor două recenzii nu-l cunoșteau de loc pe autorul cărții despre **Limbajul poetic eminescian.**

Vasile Țâra (autor, între altele, în colaborare cu Șt. Munteanu al cărții **Istoria limbii române literare**, publicată în două ediții: 1978, 1984): "lectura cărții lui D. Irimia oferă cititorului satisfacția întîlnirii cu unul dintre cele mai complete și mai unitare studii din cîte s-au elaborat pînă acum cu privire la limbajul poetic eminescian (...). Fără îndoială, ne găsim în fața unei cărți de referință". ("Limbă și Literatură", 1980, tom IV).

Mai trebuie spus apoi, tot pentru adevăr, că, în mod firesc, cu **Limbajul poetic eminescian**, au intrat în dialog mai mulți specialiști actuali în eminescologie sau în stilistică și poetică: G. I. Tohăneanu, în vol. **Eminesciene**, 1989, Felicia Giurgiu în ediția M. Eminescu, **Poezii**, 1991, Mihaela Mancaș, **Limbajul artistic românesc în sec. al XIX-lea**, 1983, Ion Pogorilovschi **Arhetipul expresiei lirice românești**, 1987, Marina Mureșanu, **Eminescu și intertextul romantic**, 1990, M. Zamfir, **Din secolul romantic**, 1989, V. Cuțitaru, **Metamorfozele lui Hyperion**, 1983 etc.

5. Despre baza marxistă (cum ar fi putut lipsi, **acum**, această direcție a acuzațiilor?!) a cursului de **Lingvistică generală** (dar și a celorlalte cărți și studii de gramatică și stilistică românească) cititorul se va putea convinge în mod direct.

Am scris acest text pentru că trebuia scris. Indiferent de circumstanțe, a nu da răspuns unor fraze mincinoase - scrise negru pe alb, în paginile unei reviste de cultură și de mare circulație, care rămîne în biblioteci - echivalează cu a acorda și a fixa statut de adevăr unor calomnii și mistificări.

Nu se va schimba nimic în societatea românească atîta timp cît minciuna va fi dată (și va putea fi dată, fără nici un fel de scrupule, sub priviri foarte îngăduitoare) drept adevăr, indiferent de contextul și nivelul la care lucrul acesta se întîmplă. Iar dintre toate formele de azi ale minciunii, minciuna conștientă, care încalcă în mod brutal și sfidător adevărul, fiind transformată în instrument cu funcții foarte precise, este în cel mai înalt grad intolerabilă.

În același timp, pentru o dreaptă apreciere, îl rog pe cititorii cărora le-a fost adresată Scrisoarea **din "Cronica", nr. 19, p.5. - cu ideea că "Acestora (individ agresivi și de rea credință ca D. Irimia) le trebuie spus adevărul în față, fără nici un fel de reținere, ori de cîte ori trebuie, spre a-i descuraja să mai comită crime morale" - să citească în succesiune imediată "Neamul Românesc", nr. 4/1993, "Cronica", nr. 18/1993, "Cronica" nr. 19/1993, acest ultim material, precum și alte materiale semnate de mine împotriva altor atacuri, tipărite în Cronica" sau în alte cotidiene ieșene în anii 1991-1993. Toate sînt articole de** apărare (Niciodată nu am avut eu **inițiativa!...) împotriva defăimării mele, conștiente, nu polemici, luări de poziție obligatorii împotriva unor articole înscrise într-un program mai vast de defăimare și discreditare, cărula i-au căzut victime, aproximativ în aceeași perioadă, în mod explicit, un distins universitar și, în alte moduri, alți profesori de la Facultatea de Litere a Universității ieșene. (D. IRIMIA)**

Din scrisorile, telefoanele și audiențele zilei

■ Cum se acordă ajutorul de șomaj

D-na Vasilica Grosu, sat Dumbrava, com. Ciurea: în 1990 v-ați încadrat la Întreprinderea de Prefabricate, iar după un an ați rămas acasă pentru creșterea copiilor sub 7 ani. Acum, conducerea întreprinderii vă obligă să solicitați desfacerea contractului de muncă la cerere, dar dumneavoastră vreți să vă înscrieți pentru ajutorul de șomaj.

Dacă nu dețineți pămînt în proprietate (cel puțin 20.000 m.p.), după încetarea contractului de muncă aveți dreptul să vă înscrieți la Direcția Muncii pentru obținerea ajutorului de șomaj. Încercați deci la Direcția Muncii, dar, în prealabil, vedeți rubrica "Buletinul șomajului" din "Monitorul" din 9 și 10 iunie 1993.

■ Nu-i vorba de un nou act normativ

D-nă Margareta Stoica, Aleea Decebal nr. 10, bl. X8, et. 3, ap. 13, vă informăm că știrea publicată în "Monitorul" din 25 noiembrie nu face referire la un nou act normativ, ci la Decretul-lege nr. 118/1990 - modificat prin Legea nr. 53/1993. Actul normativ respectiv face referire la indemnizații lunare pentru fiecare an de detenție, internare abuzivă, strămutare, deportare ori prizonierat, care se acordă de la data adoptării legii, dar "nu mai mult de un an în urmă de la data cererii".

■ Convorbiri pe firul telefonului meu

D-na Laurența Dărîngă, str. V. Lupu nr. 102, bl. C5, sc. C, et. 1, ap. 2 este invalidă de gradul I și, potrivit legii (Legea 53/1992), este scutită de plata abonamentului telefonic și a 100 impulsuri. Se plînge însă că "fetele de la TELECOM fac convorbiri pe firul telefonului său". Așa se explică cum în luna iulie a avut de plată 2.020 lei, în august 3.792 lei, în septembrie - 3.495 lei, în octombrie - 4.755 lei, iar în noiembrie, datorită unor intervenții personale, numai 1.795 lei. Susține că în luna august, cînd toți ai casei au fost plecați din localitate, a plătit totuși 3.792 lei.

Am consemnat cele de mai sus pentru a ști nemulțumirile respective și pentru că la telefonul 172082 răspunde un invalid. O persoană care trebuie protejată.

■ La Metro-pizza cu vodca răsturnată pe masă

Dl. Valeriu Mihăilescu, cetățean german, student în anul VI la U.M.F. Iași, cu reședința în Iași, str. V. Lupu nr. 128, a fost duminică seara oaspete la Metropizza din Complexul "Tudor Vladimirescu" Iași. Împreună cu doi colegi - Aiman, palestinian și Blănuță, român - au format grupul de la masa de lîngă ringul de dans. Neprotejate nici măcar printr-un cordon ori bară despărțitoare, meselе cu clienții lor pot fi lesne incomodate de dansatori, mai ales după încingerea spiritelor. Ceea ce s-a întîmplat și duminică spre luni dimineața, în jurul orelor 1,30 cînd prima vodcă din fața d-lui Valeriu s-a răsturnat; a doua a avut aceeași soartă. Cine-mi plătește vodca? a întrebat Valeriu Mihăilescu pe patron. Drept răspuns, patronul, deloc ospitalier la ora aceea, l-a dat pe client pe mîna forțelor personale de ordine care, înarmate cu sprayuri chimice tot mai des utilizate în astfel de momente, i-au arătat consumatorului ușa. Ce s-ar fi întîmplat dacă, la acea oră, Valeriu Mihăilescu nu era lucid? Încăierarea ar fi fost gata și asta se întîmpla într-un local în care se pretinde că lumea se distrează și că mai e și protejată. Nu însă și de patron și oamenii săi. .

■ Avarie la apa caldă

Dl. Ionel Ciomaga, Calea Chișinăului nr. 45, semnalează că în zona Țuțora, în spatele Fabricii Coca-Cola, de 4-5 zile o conductă de apă caldă risipește ziua și noaptea produsul de care are atîta nevoie populația Iașului.

Dl. Ciomaga face apel către gospodarii municipiului pentru repararea avariei. **(Ion N. OPREA)**

P.S. la meciul Gloria Galați - Polynx Iași

"Era minutul 85 și ieșenii ar fi putut egala"

■ *declară tușierul M. Purcaru, explicînd semnalizările sale eronate*

■ "Starea de tensiune generală de plecarea precipitată a echipei de fotbal Polynx Iași spre Galați, datorită unei întîrzieri de patru ore a autocarului închiriat de la fostul O.N.T., s-a amplificat atunci cînd în zona Bucium, băieții noștri au fost martori la două accidente rutiere printre care și o Dacie sfărîmată într-un copac. Destinderea a venit ceva mai tîrziu, atunci cînd fotbaliștii Kerezsi și Drăgoi, alcătuind un "duo" ad-hoc și-au înveselit colegii cîntînd de la muzică populară, pînă la romanțe de dragoste și dor. Din repertoriul lor au lipsit însă partiturile simfonice, pe care cei doi jucători ne-au mărturisit, că nu le prea agreează.

■ În schimb, în teren fotbaliștii ieșeni nu au "dansat" prea strălucit, jocul disputîndu-se în ciuda gerului de afară, într-un ritm "moderato", iar dirijorul, în persoana arbitrului craiovean Nicolae Neagoe a "solfegiat" cîteva note false, îndreptate toate spre "corul" ieșean.

■ Cît despre "dirijori", după îndelungate insistențe pe lîngă dl. Hagioglu, președintele clubului gălățean am reușit să pătrundem și în cabina lor. Întrebați dacă lovitura de la 11 m a fost justă, cavalerii fluierului ne-au răspuns în corpore că "nu există nici o temere în acest sens". Mi-am permis în continuare să-l întreb pe centralul N. Neagoe, care a fost intenția domniei sale, pentru că inițial indicase lovitură liberă pentru ieșeni, ca apoi să-și schimbe decizia și să acorde penalty. Mi-a răspuns răspicat că, ce a văzut un stadion întreg nu este adevărat, ca mai apoi să recunoască că "s-au mai întîlnit asemenea cazuri cînd deciziile inițiale au fost schimbate". Însă "șmecherul" brigăzii de arbitri s-a dovedit a fi tușierul Purcaru (fost goalkeeper al Universității Craiova). Acesta reproșîndu-i-se că spre sfîrșitul jocului a semnalat cu intenție eronat ofsaid, a ripostat vehement, după care schimbînd tactica m-a luat deoparte și mi-a șoptit că "deh, ce puteam face, era min. 85 și ieșenii ar fi putut egala".

■ Despre "buna credință" a brigăzii de arbitri am aflat ulterior de la Mihai Dănilă că același tușier cu care "Mițu" fusese coleg de generație, l-a abordat amical la sfîrșitul meciului și i-a spus că echipa gazdă la pauză le-a dublat "prima", în cazul victoriei gălățene. (!)

■ În tribunele superbei "bijuterii" Dunărea, au luat loc numai 500 de spectatori. Printre aceștia, au fost și cîteva foste vedete ale gazonului, care de curînd și-au pus ghetele în cui. Este vorba despre Puiu Antohi, I. Anghelinei și Carmen Stan, toți foști componenți ai echipei Oțelul Galați. Jocul ieșenilor a fost urmărit și de Alexa, actualul goalkeeper al echipei Oțelul, care nu a scăpat prilejul să-l salute pe fostul său antrenor de la C.S.M. Suceava, dl. Vasile Simionaș.

■ În cea de a doua repriză, în echipa Polynx în locul lui Drăgoi, la mijlocul terenului a fost introdus buzoianu Apachiței. De fapt Apachiței, care are 24 de ani joacă fundaș central și a fost transferat pentru suma de 12 milioane lei definitiv la Polynx de la Gloria Buzău. Deocamdată și datorită faptului că la Galați a jucat puțin, nu ne-am putut face o părere despre valoarea sa, dar rămîne ca în următoarele meciuri Apachiței să confirme. **(Leonard CĂNĂNĂU)**

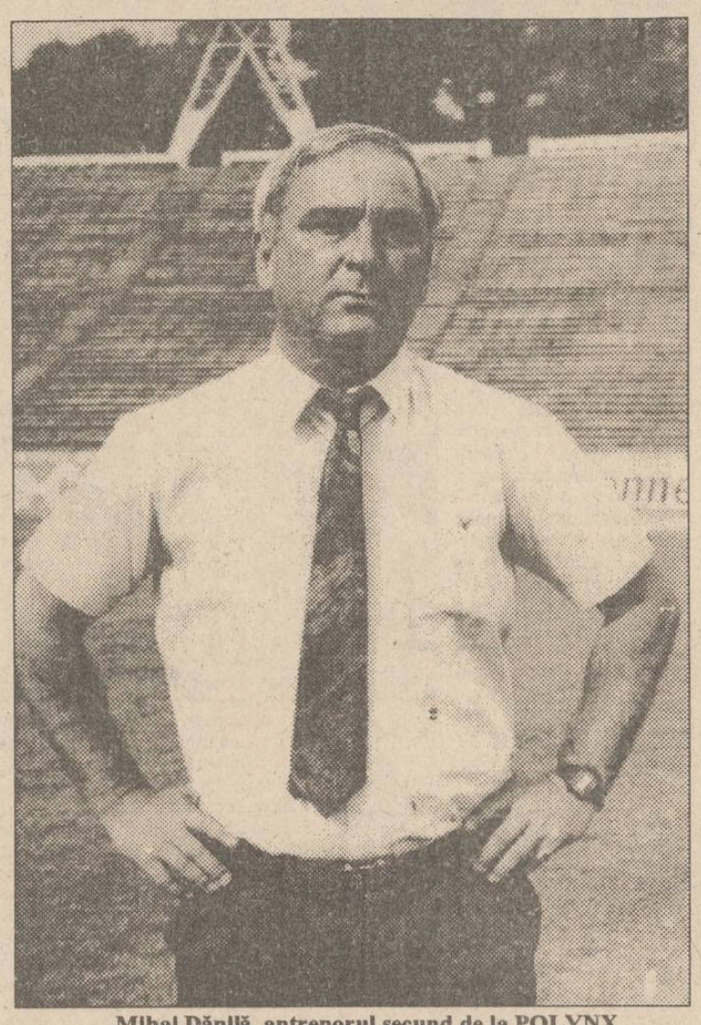

Mihai Dănilă, antrenorul secund de la POLYNX

Handbalista Alina Bidirel la Chimia Rîmnicu Vîlcea

De la handbalista ieșeancă Alina Bidirel, fostă componentă a lotului național de tineret, am aflat că a renunțat la ideea de a se autoexila la echipa Silcotex Zalău, în schimb a răspuns afirmativ solicitării formației Chimia Rm. Vîlcea, alături de care, de cîteva zile, se pregătește. De asemenea, sîntem în măsură să vă informăm că antrenorii Chimiei, Lucian Rîșniță și Petre Berbecaru s-au arătat încîntați de un eventual transfer al pivotului ieșean în cadrul echipei pe care o conduc. Astfel, Alina Bidirel va putea deveni colegă de echipă cu Steluța Lazăr, Mihaela Ciora, Florentina Carcadia și Monica Țuțuianu (toate în selecționata de tineret a țării), precum și cu experimentatele Lidia Drăgănescu, Marilena Bulat, Valentina Cozma și R. Iovănescu, "careul de ași" ce reprezintă culorile țării la Campionatul Mondial de handbal feminin ce se află în plină desfășurare în Norvegia. Acestora li se vor alătura Săndica Mihai (ILSA Timișoara), Eugenia Jitaru (Știința Bacău) și Lucica Butnărașu (Relonul Săvinești), care nu este alta decît sora mai mică a valoroasei Lidia Drăgănescu. Atenție H.C. Aura! **(Leonard C.)**

Fotbal - divizia A

Constructorul - final de sezon spectaculos

■ *Cu "minus" 1 la adevăr, fotbaliștii ieșeni pot privi cu încredere viitorul sezon*

Cu partida de sîmbătă, disputată în compania echipei F.C. Acord Focșani, s-a încheiat seria evoluțiilor pe teren propriu a echipei ieșene Constructorul. După cum scriam și în numărul de ieri, jucătorii și antrenorii ieșeni au înțeles importanța acestui meci și faptul că orice punct pierdut ar împinge îndrăgita formație ieșeană între valurile atît de nesigure ale zonei retrogradării.

Am revăzut sîmbătă o față aproape uitată a echipei condusă de C. Costăchescu și N. Ciocîrlan, asemănătoare cu cea care în campionatul trecut zburda printre furcile caudine ale diviziei B. O apărare decisă, cu un libero din ce în ce mai bun (Simion Tocariuc), cu Stoica, jucător care a demonstrat că "tușa" de la Fălticeni i-a prins bine, remarcîndu-se atît în siguranța intervențiilor și a degajărilor, dar și prin apariții sale oportune în fața porții. Linia de mijloc a fost dinamizată de "creierul" Constantin, permanent activ și fără căderile fizice din finalul ultimelor două partide. O surpriză plăcută a constituit-o Ichim, combativ și inspirat în combinații, în schimb, Tiron s-a zbătut mult, dar cu puțin folos. În față, un real cîștig pentru echipă l-a constituit Marcel Cojocaru, revenit acolo unde se simte cel mai bine. Numai neșansa a făcut ca Marcellino să nu-și înscrie, pentru prima dată în acest sezon, numele pe lista marcatorilor. Celălalt vîrf, Mihai Cîmpanu, are meritul de a fi fost exact acolo unde trebuie, în min. 30, la șutul lui Constantin, respins de Bratu (în fond, calitate care se cere tot mai mult unui vîrf). În schimb, plăcerea unui dribling în plus i-a jucat feste pe terenul înghețat. Același lucru îl putem spune și despre Onofrei (intrat în locul lui Blagoci și omis, dintr-o eroare, în caseta cronicii de ieri), a cărui tehnică individuală a fost greu de valorificat în asemenea condiții. În concluzie, o victorie frumoasă, cu speranța ca acest -1 la adevăr să fie serios îmbunătățit în sezonul viitor. Iar pentru cine s-ar găsi să spună că scorul de 1-0 nu este prea concludent, precizăm cîteva din rezultatele obținute de F.C. Acord Focșani pe terenuri străine: 3-1 cu A.S. Rocar, 2-2 cu Portul Constanța, 2-2 la Rîmnicu Vîlcea (!). **(G.I. NICOLAE)**

Pentru că și-au primit o parte din drepturile bănești

Handbalistele de la Aura au încetat greva

Capitanul echipei H.C. AURA, Lăcrămioara Alexescu

În urma articolului apărut luni, 29 noiembrie, în cotidianul nostru cu titlul "Handbalistele de la Aura sînt în grevă", dl. Adrian Pascal, patronul firmei Aura și al echipei de handbal cu același nume, a convocat de urgență ieri, la orele 10,00, la sediul clubului din str. Fulger nr. 9, pe handbalistele propriei echipe. Cu acest prilej o parte dintre acestea și-au primit drepturile bănești cuvenite (dar nu în totalitate), urmînd ca în cursul zilei de miercuri și celelalte sportive să semneze pe statul de plată. **(Leonard CĂNĂNĂU)**

C.M. de handbal feminin

România păstrează șanse la o medalie

Duminică seara s-au încheiat în Norvegia întrecerile grupelor preliminarii ale C.M. de handbal feminin. După cum v-am informat în numărul nostru de ieri, echipa României a obținut o frumoasă victorie cu 24-21 (11-9) în fața Germaniei, importantă nu atît prin obținerea calificării (fetele noastre erau oricum calificate datorită victoriei în fața Angolei), ci și pentru faptul că, intrînd în această fază cu o victorie, ele păstrează șanse la o medalie, putînd aspira, dacă învîng reprezentantivele Cehiei-Slovaciei, Austriei și S.U.A. (lucru plauzibil), să acceadă chiar în marea finală.

Alte rezultate: Norvegia-Polonia 23-16; Ungaria-Spania 22-18 (grupa A); Danemarca-Rusia 24-21 (!), Coreea de Sud-Lituania 26-24 (grupa B); Suedia-Angola 26-19 (grupa C); R.C.S.-S.U.A. 23-20 (grupa D).

Clasamentul grupei C:

1. Germania	3	2	0	1	68-47 4
2. România	3	2	0	1	67-57 4
3. Suedia	3	2	0	1	61-53 4
4. Angola	3	0	0	3	43-82 0

Cele trei echipe calificate vor intra în clasamentul grupelor semifinale cu următoarele linii de clasament:

Suedia	2	1	0	1	35-34 2
România	2	1	0	1	41-41 2
Germania	2	1	0	1	38-39 2

Așteptăm deci rezultate frumoase în următoarele partide ale echipei noastre naționale feminine, antrenată de Gh. Sbora și Tiberius Milea. **(GIN)**

PRIN FAX DE LA PARIS

"Anglia este marea favorită a turneului celor cinci națiuni"

■ *apreciază comentatorii T.V. de la TF2*

Dacă Timm purta număr mai mic...

Francezii au așteptat și urmărit cu mare interes meciul test Anglia-Noua Zeelandă de pe Twickenham, din motive lesne de înțeles: All Blacks este echipa mereu și de toți supravegheată iar vecinii de peste canal sînt cei mai redutabili adversari în apropiatul Turneu al celor cinci națiuni. Conservatori cum îi știm, englezii au respectat regula "o dată la 10 ani" precedentele victorii datînd din '73 (Auckland) și '83 (Twickenham), cîștigînd de această dată cu 15-9 un meci în care așteptata "maree neagră" a fost mai albă decît se așteptau cei mai optimiști suporteri englezi. Cu un Callard imperial pe ultima linie, care l-a făcut uitat pe Webb, fiind și un bun transformer, cu o grămadă extraordinar de mobilă și suverană în tușă și un Tony Underwood (fratele lui Rory) pe aripă blocîndu-l pe Tuigawala, englezii i-au pus serios pe gînduri mai ales pe francezi. O serioasă tentă de îngrijorare am sesizat atît la comentatorii televiziunii, la trimisul ziarului "L'Equipe" (P.M. Bonnot), cît și la manager-ul echipei Franței, Guy Laporte, prezent pe reîntîneritul Twichenham. Nu voi intra în amănunte, pentru că veți urmări cu siguranță înregistrarea comentată de Ionel Todan, dar trebuie spus că la scorul de 12-9, în min. 65, All Blacks puteau întoarce decisiv rezultatul: o acțiune colectivă impetuoasă ar duce balonul pe aripa dreaptă, unde apare infiltrat excelentul fundaș Timm, care pare că scapă de două placaje și plonjează în terenul de țintă, lîngă steag. N-a fost să fie, reluările ne-au confirmat-o, Timm călcînd tușa cu vîrful bocancului drept la una din tentativele de placaj. Dacă purta cu două numere mai puțin la bocanc...

Punctele au fost reușite de Callard și Andrew, respectiv Wilson.

Carling, căpitanul englezilor începînd din '88, a concluzionat: "În 14 luni am reușit un Grand Slem, am fost finaliști la Cupa Mondială și am obținut această victorie prețioasă, pentru că All Blacks este echipa la care toți vor să cîștige. I-am văzut cu British Lions, cu Australia, cu Scoția, am știut cum să jucăm. Să nu uităm că și noi, și ei, sîntem în faza de reconstrucție a echipei". Carling a mulțumit și publicului, destul de sever cu el sezonul trecut: "A fost un suport formidabil, la fiecare acțiune, la fiecare placaj ne-a ovaționat. Începem o nouă aventură, trebuie să fie răbdători."

Sean Fitzpatrick (căpitanul All Blacks): "Avem o echipă tînără, nu cred că victoria cu Scoția li s-a urcat la cap. Nu e simplu pentru nimeni să joace pe Twickenham, un stadion incredibil de vulcanic. Am încercat să jucăm mai mult la mînă, n-am găsit cele mai bune soluții. Din fiecare înfrîngere trebuie învățat ceva și, cum noi avem obiective îndepărtate, sper să ne ajute."

Guy Laporte: "Excelentă performanța englezilor, mai ales în tușă, deși a lipsit Bayfield. Asta e specialitatea lor. Au fost foarte puternici în grămezi și foarte prezenți la punctele de impact. All Blacks a risipit multă energie pentru puțin. Anglia va fi o bucată greu de înghițit în Turneu."

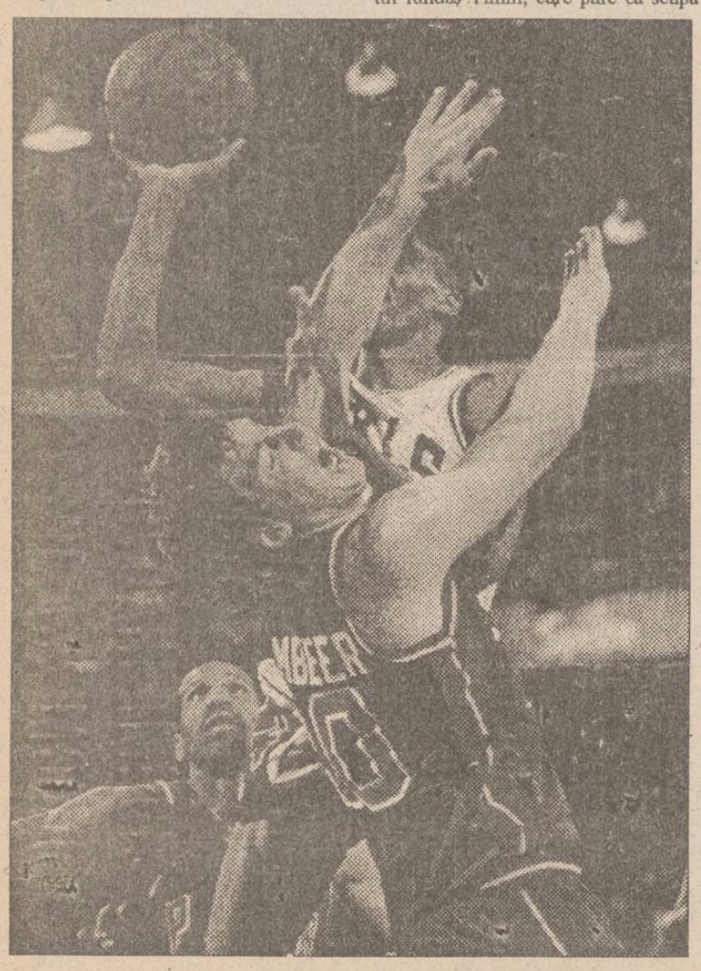

N.B.A.: Houston printre giganți

Houston Rockets mai are nevoie de două victorii pentru a egala recordul celor de la Washington Capitols, datînd din 1948: 15 victorii în primele 15 partide. Ultimele două victorii, vineri la Sacramento și sîmbătă la L.A. Clippers, au fost obținute în ultimele secunde și l-au avut ca principal autor pe Hakcem "the Dream" Olajuwon, incontestabilul nr. 1 al debutului de sezon. Marți, cu Milwaukee, Houston Rockets va egala cu siguranță performanța celor de la Boston Celtics (14 din 14 în '57), urmînd "The big match", joi, la Madison S.G., cu New York Knicks.

Ex-iugoslavii au prins un reușit week-end: Kukoci a contribuit cu 24 de puncte la victoria celor de la Bulls (Dallas-Chicago 85-108), Divac a reușit în ultima secundă coșul victorios pentru Lakers (Indiana-Lakers 100-108), iar Radja a fost coșgeterul celor de la Boston și Celtics în partida cu Miami (Boston - Miami 93-101, prima victorie pentru Miami Heat în sala Garden Hall).

Masters-ul de dublu

La Johannesburg, perechea olandeză Eltingh-Naarhnis a reușit "lovitura", intrînd în posesia sumei de 325.000 USD după cinci zile de competiție. Victoriile din semifinală (4-6, 7-6, 7-5 cu Corwell-Galbraith și finală (7-6, 7-6, 6-4) cu Woodbridge-Woodforde, Australia, campion mondial en-titre, s-au conturat greu, dar îi anunță pe cei doi printre protagoniștii turneelor viitorului sezon. "Emoția a fost foarte mare. La ultimul serviciu (as), nici n-am văzut mingea, dar l-am văzut pe Paul sărind în sus de bucurie. Eu am așteptat decizia arbitrilor pentru a fi sigur." (Eltingh). "Am cîștigat mult în maturitate și omogenitate. Mai avem totuși de perfecționat sistemul de comunicare, mai ales la punctele decisive. Am reușit să evităm nervii care fac uitată strategia și asta e cel mai important. Sincer, cred că cei doi «Woodies» erau cu gîndul mai mult la Cupa Davis, decît la această finală." (Haarhnis)

P.S. Al doilea jucător australian de simplu va fi R. Fromberg, în locul lui Stoltenberg, care jucase semifinala cu India.

Ultima oră la Paris

După Gerard Houllier, a demisionat și președintele Federației

Consiliul Federal Excepțional al Federației Franceze de Fotbal, reunit ieri dimineață, a înregistrat demisia președintelui F.F.F., Jean Fournet-Fayard. Președinte interimar, pînă în februarie, a fost ales Jacques Georges, fostul secretar general al UEFA. **(G.A.)**

SPORT CAN-CAN

■ *Graf - senior e un zgîrcit și jumătate*

Deși tenismena Steffi Graf este la ora actuală una dintre cele mai bogate femei din Germania, tatăl ei rămîne un mare zgîrcit. Ultima dovadă a făcut-o zilele trecute, cînd a cerut Federației germane de tenis 450.000 de mărci pentru ca fiica lui să participe la Cupa Federației, de la Frankfurt (adică de 20 de ori mai mult ca celelalte jucătoare). După care, părîndu-i-se că tot n-a stors destui bani, Graf-senior a mai cerut încă 250.000 mărci sponsorului turneului și 200.000 mărci Federației Internaționale. Spre marea sa indignare, a fost refuzat cu fermitate din toată părțile.

■ *Și Cantona se vrea top-model*

Urmînd exemplul compatriotului său Jean Pierre Papin, fotbalistul francez Eric Catona s-a hotărît să devină și el top-model. Recent celebra casă de mode Paco Rabanne l-a solicitat să prezinte cîteva din creațiile ei vestimentare într-un show la Paris. Cantona a acceptat, dar cînd a venit momentul prezentării era atît de emoționat încît a uitat să-și încalțe pantofii și a intrat pe scenă... în adidași. Spectatorii au început să murmure, întrebîndu-se ce legătură poate fi între costumul de catifea raiată și adidașii Puma. Cantona, dîndu-și seama că toată lumea se uită numai la picioarele sale, s-a oprit în mijlocul scenei și cu o extraordinară prezență de spirit le-a spus: "Nu vă uitați așa curioși la adidașii mei. M-am gîndit că atunci cînd o să ajung în fața dumneavoastră sigur o să mă puneți să execut cîteva penaltyuri. Și am venit gata pregătit!" Sala a izbucnit în rîs și spectacolul a continuat fără alte incidente.

■ *Sumo în balon*

Cîțiva iubitori ai sportului sumo din America au inventat un costum special pentru practicanții acestui sport. Este vorba de un chimono... gonflabil, care permite sportivului să se ridice de la sol și să plutească peste adversarul său, pe care îl poate învinge astfel mai ușor. Deocamdată, această nouă ramură sportivă, denumită "sumo în balon", este practicată de un număr restrîns de persoane, întrucît un costum gonflabil costă aproximativ 1000 de dolari.

■ *De la Yamaha la Boeing*

Francezul Stephane Peterhansel este considerat la ora actuală unul dintre cei mai buni motocicliști ai lumii, în palmaresul său figurînd și trei victorii consecutive în raliul Paris - Dakar. Puțini știu, însă, că pe lîngă motociclism Peterhansel mai are și mania aviației. Marele său vis este de a obține licență de pilot profesionist de avioane și să țină într-o zi mansa unui Boeing în mînă. "Sînt sigur că dacă reușesc să țin la respect o motocicletă Yamaha, nici cu un Boeing n-o să am mari probleme" declară optimistul Stephane. **(I.C. TEODOR)**

CARNETUL ZILEI

MARȚI, 30 noiembrie 1993

✝ **Sf. Ap. Andrei; Sf. Frumentie Episcopul**

VREMEA

-10°– 0°C

Vremea se menține rece deși temperatura aerului va continua să crească ușor. Cerul va fi mai mult noros și local va ninge. Vîntul va sufla slab la moderat cu intensificări izolate și trecătoare, predominînd din sector estic. Temperaturile maxime ale zilei vor oscila între -3 și 0 grade, iar cele minime vor fi cuprinse între -10 și -7 grade. Izolat dimineața se va produce ceață. **(Violeta HUȘTIN - Centrul de Prevedere a Vremii Bacău)**

TV BUCUREȘTI

TVR1 7,00 TVM. Telematinal ● 10,00 Actualități ● 10,05 Calendar - Ziua Națională a României ● 10,30 75 de ani de la Marea Unire. Ediție spècială ● 12,00 Video-lexicon - Deșteaptă-te, române!; Grădinile Bucureștiului: expresii celebre ● 12,30 Audiții - Integrala capodoperelor ● 13,00 Sesiunea solemnă a Parlamentului României consacrată sărbătoririi Zilei Naționale la 1 Decembrie și împlinirii a 75 de ani de la înfăptuirea Statului Național Unitar Român ● 15,00 TVR Cluj Napoca - Arlechin; Din cîntecele neamului ● 16,00 Arte vizuale - Dicționar de artiști români contemporani ● 16,30 Povestea vorbei - Integrarea fonetică ● 16,45 Actualități ● 17,00 Convietuiri-magazin - Comunitatea slovacă; Comunitatea ucraineană ● 18,00 Pariați pe campion ● 18,30 Tot ce-i românesc nu piere! De la Georges Boulanger la Jean Moscopol ● 19,00 Clio. Basarabia - Istorie și destin ● 19,30 Desene animate ● **20,00 Actualități** ● 20,40 Publicitate ● 20,45 Ordinul Cavalerilor Mihai Viteazul ● **21,15 Film artistic: Capcana mercenarilor** (producție a Casei de Filme 5, 1980) ● 23,20 Actualități ● 23,40 Top TV . Muzică ușoară: staruri ● 0,05 Insomniile românului... cu general de aviație(r.) Ion "Oiță" Popescu ● 0,35 Închiderea emisiunii ●

TVR2 13,00 În direct: Canal France International ● 14,00 Actualități ● 14.10 De la Johann Strauss la Frantz Goethe (II) ● 15,05 Jazz-magazin ● 16,00 TVE Internacional ● 16,30 Desene animate - Perinne ● 17,00 Film serial. TECX (ep.6) ● 18,00 Magazin economic ● 20,00 Actualități ● 20,40 Video-satelit ● 21,00 TVM. Mesager ● 21,00 Pro memoria. Dr. Ioan Jovin, participant la Marea Unire ● 22,30 Credo - Preoți și credincioși dincolo de gratii ● 24,00 Închiderea programului ●

TV SATELIT

11,00 **Eurosport:** Schi alpin 3 13,00 **Eurosport:** Auto. C.M. de raliu ● 14,00 **Eurosport:** Fotbal ● 14,15 **PRO 7.** Tabacherele regimentului ● 15,00 **Eurosport:** Eurofun ● 16,00 **RTL:** Extremele se atrag ● 16,30 **Eurosport:** Motociclism ● 18,00 **Eurosport:** Fotbal american ● 19,30 **Eurosport:** Fotbal ● 20,30 **Eurosport:** Știri sportive 1 ● 21,00 **Eurosport:** Handbal ● 21,15 **RTL:** Romanță în Orient Expres ● 21,15 **PRO 7:** Marea evadare II - Povestea nespusă 2 ● 23,00 **Eurosport:** Box ● 23,15 **RTL 2:** Ploaia satanică ● 0,40 **SAT 1**: Electric Blue ● 2,00 **Eurosport:** Știri sportive 2.

RADIO NORD-EST(70,76 MHZ)

12,30 Știrea zilei - realizator Petru Fuciuc ● 12,35 Rock american (I) - realizator George Pînzaru ● În cuprins - concurs ● 13.00 Buletin de știri ● 13,06 Rock american (II) ● 14,00 Buletin de știri ● 14,06 Only music (emisiune muzicală) - realizator Sandi Leontieș ● 15,00 Nord-Est Magazin ● 17,30 Închiderea emisiunii.

RTV EUROPA NOVA

● **Radio - program 6,00-24,00** 6,30 Matinal Europa Nova ● 8,45 Avanpremieră ● 9,35 "Who's who?" ● 11,05 Replay ● 12,00 Observator ● 14,00 Remember ● 15,40 100% Comercial ● 17,00 Paradoxurile gîndului ● 18,40 Lumea azi ● 20,05 Jazz Nights ● 20,40 Inedite 21,30 Aripa unui vis.

● **TV** 19,00 Deschiderea emisiunii ● 19,05 Meridian ● 19,15 Desene animate: ● 19,35 Reporter Europa Nova ● 19,50 Umor cu Philips ● 20,00 Videoclip '93 ● 20,45 Ore britanice ● 20,45 "Quiz Questions" ● 20,50 Curs de limba engleză ● 21,05 Colaborări româno-britanice în învățămîntul ieșean - proiectul SCROLL 21,12 "Profil britanic" Frumusețile Marii Britanii - documentar (episodul 3) ● 21,30 În vizită la Biblioteca Consiliului Britanic - interviu cu dl. Radu Tataruca ● 21,39 Magic Queen 21,53 Book Shelf ● 22,00 Ecranizări: "Consulul onorific" - după Graham Green; cu Richard Gere în rolul principal ● 24,10 Închiderea programului.

RADIO IAȘI

6,00 Diminețile noastre ● 9,00 Știri ● 9,05 Radiosfera ● 13,00 Radiojurnal București ● 13,20 Expomelodii (r) ● 14,00 Știri ● 14,05 Întîlniri ... pe unde medii ● 16,00 Radiojurnal ● 16,10 Radiograme ● 18,00 Știri ● 18,05 Corespondența radio - muzică ușoară ● 18,30 Corespondența radio - muzică populară ● 19,00 Știrile serii - meteo ● 19,10 Program de la Deutsche Welle ● 19,40 Teatru scurt ● 20,30 Pagini muzicale celebre ● 21,00 Evenimentele zilei - sport - meteo ● 21,20 Jazz în comentariu și sunet.

SPECTACOL DE GALA

În sala Teatrului Național "Vasile Alecsandri" din Iași va avea loc spectacolul de gală "Un gînd pentru eternitate" , închinat celor 75 de ani de la înfăptuirea Marii Uniri. Spectacolul este realizat de Teatrul Național în colaborare cu Opera Română și Filarmonica din Iași și Inspectoratul pentru Cultură al județului. Spectacolul cu piesa "Rosencrantz și Guildenstern sînt morți", care urma să aibă loc astăzi, se suspendă, urmînd să fie reprogramat pentru o dată ulterioară.

TE DEUM

În cadrul manifestărilor dedicate aniversării a 75 de ani de la Marea Unire, elevii și cadrele didactice de la Școala generală nr. 8 organizează în fața statuii domnitorului Grigore Ghica - Voievod o festivitate și un program artistic. Te Deum - ul prilejuit de acest eveniment va fi săvîrșit de un sobor de preoți și diaconi în frunte cu Prea Cucernicul Părinte Dimitrie Nechifor de la parohia Barnovschi.

SPITALE DE GARDĂ

Sîmbătă Spitalul "Sf. Spiridon" Clinica a I-a medicală, clinica III chirurgie - 142730 Maternitatea "Cuza Vodă"" - 143320

FARMACII DE GARDĂ

Farmacia nr. 2 Piața Unirii

CINEMATOGRAFE

● **Cinematograful "Victoria"** (telefon: 112502); 26.XI. - 2.XII.1993 - orele: 9; 11; 13; 15; 17; 19; **"Asasinul".** Producție S.U.A., 1993. Thriller polițist. Premieră.

● **Cinematograful "Republica"** (Telefon: 114327); 27.XI - 2.XII.1993 - orele: 9; 11; 13; 15 **"Sexy Cabaret".** Producție Italia, 1987. Film erotic (interzis spectatorilor sub 16 ani); 27.XI. - 2.XII.1993 - orele: 17, 19 **"Privește înainte cu mînie".** Producție România, 1993. Dramă. Premieră.

● **Cinematograful "Copou"** (Telefon: 145738) - 26.XI. - 2.XII.1993 - orele: 9; 11; 13; 15; 17; 19 **"Formidabilul 2".** Producție S.U.A., 1993. Comedie parodică.

● **Cinematograful "Dacia"** (Telefon: 164740) - 26.XI. - 2.XII. 1993 - orele: 9;11;13; 15; 17; 19 **"Cliffhanger"** Producție S.U.A., 1993. Thriller cu Sylvester Stallone.

● **Cinematograful "Tineretului"** (Telefon: 117178); 26.XI - 2.XII.1993 - orele: 9; 11; 13; 15; 17; 19; **"Hudson Hawk".** Producție S.U.A., 1991. Comedie polițistă cu Bruce Willis.

● Videoteci cu programe artistice pentru tineret

- La sala mică a cinematografului "Republica" (orele: 10;12;14; 16;18;20)

- Sala din str. Sf. Andrei, nr. 17 (orele: 9; 11; 13; 15;17;19)

În curînd, la cinematograful "Copou", 3-12.XII.1993, ora 19,00 "Retrospectiva filmului românesc". Ciclu dedicat aniversării a 75 de ani de la Marea Unire și sărbătoririi Zilei Naționale a României

MÎINE

EXPOZIȚIE

Muzeul Literaturii Române organizează la ora 17, la Casa Pogor, expoziția documentară "Unirea oglindită în literatură și publicistică", precum și lansarea numărului 11 (4/1993) al revistei "Dacia literară", număr dedicat relațiilor culturale româno - belgiene.

CURSUL VALUTAR

valabil pentru ziua de 30.11.1993

Cursul de referință stabilit pentru principalele valute în urma licitației de la BNR, valabil pentru astăzi este de:

1074,00 lei/USD
1590,00 lei/GBP
181,38 lei/FRF
625,73 lei/DEM

CURSUL DE SCHIMB AL DOLARULUI

VALABIL PENTRU DATA DE 30 - 11 - 1993

Casele de schimb valutar	CUMPĂRARE	VÎNZARE	COMISION
BANCA AGRICOLĂ - Telefon 146117	1750	1837	3%
BCR - Telefon 147260	1600	1680	10%
BRD - Telefon 142037	1600	1680	1%
BANKCOOP - Telefon 112768	—	1680	0%
BANCPOST - Telefon 104227	1600	1675	0%
BANCA DACIA FELIX - Telefon 142526	1500	1575	10%
CASA DE SCHIMB VALUTAR EDMOND - Telefon 115309	1660	1740	0%
* BRCE - Telefon 117510	1580	1659	2%

MICA PUBLICITATE

CASE, TERENURI

● Cumpăr urgent garsonieră modestă, preț negociabil. Tel. 133000.

● Vînd (schimb cu o garsonieră plus rest plată negociabil) 1200 mp teren construibil situat în Șos. Bîrnova nr. 112. Relații la telefon 164248, după ora 20,00.

● Vînd vie tînără, pe spalieri 8 ha, aproape de Iași, electricitate. Preț convenabil. Tel. 01/6309969, București, după ora 20,00. (12949)

● Vînd apartament în Vaslui, 2 camere, confort I. Relații la telefon 095/211730 Dej.

VÎNZARI

en gros S.C. DECAR 10 S.R.L. en gros

GRECIA

ARGOS TREID ARGOS TREID

Le **găsiți** și le **recunoașteți**

la depozit VITALEF
tel. 098-133201/26

● Vînd plăci azbociment, panel, fag și sobe teracotă. Relații la telefon 175090, Iași. (13224)

● S.C. MONDEX S.R.L. Iași, str. Păcurari nr. 21 vinde din stoc la un preț foarte avantajos alcool rafinat 96 grade. (13241)

● Vînd combină muzicală și mașină de spălat rusești. Tel. 133896. (13252)

ÎNCHIRIERI

● Închiriez garsonieră semi(mobilată) sau apartament, ofer 20.000-30.000 lei. Tel. 172557 (interior 19) sau 144776 (zilnic, mai puțin sîmbăta).

SCHIMBURI

● Schimb cărți poștale și vederi cu Iașii de altădată, în zilele de 2 și 3 decembrie, între orele 18,00-20,00. Tel. 142715.

OFERTE SERVICII

● Student meditez matematică treapta I, numai dimineața. Metodă, garantez satisfacții. Tel. 170688. (13233)

LOCURI DE MUNCĂ

● R.A. Locuința Iași cu sediul în str. Smîrdan nr. 5, organizează concurs în ziua de 13 decembrie 1993, ora 13,00, pentru ocuparea a două posturi de revizori contabili pentru Compartimentul Control Financiar de Gestiune. Condiții de participare: studii superioare economice și o vechime minimă de 5 ani în specialitate. Cererea însoțită de curriculum vitae, va fi depusă la biroul Personal al R.A.L. pînă la data de 9 decembrie 1993. Bibliografia și tematica concursului sînt afișate la sediul R.A.L. Relații suplimentare la telefon 175930, interior 154.

DIVERSE

● Membrii Camerei Județene a Medicilor Iași care fac naveta sînt rugați să se prezinte la șefii de filiale sau la sediul C.J.M. Iași, cam. 88 pentru precizări.

● S.C. INTERAUTO S.R.L. anunță intentia de majorare a adaosului comercial pînă la 100 % începînd cu data de 1 ianuarie 1994. (13247)

Preveniți sarcinile nedorite și bolile cu transmitere sexuală.
Noi vă putem ajuta.

secs

CABINET DE PLANIFICARE FAMILIALĂ S.E.C.S.,
Str. Oastei nr. 2
(vis a vis de Liceul G. Ibrăileanu).
Program: de luni pînă vineri 9-12 și 15-19, sîmbăta 9-13.

● Societatea Comercială "Moldova Universal" S.A. Iași anunță toți cumpărătorii că magazinul Moldova va fi deschis pe data de 1 Decembrie 1993 între orele 8,00-20,00.

MATRIMONIALE

Italian, patron office
import-export diamante, pietre prețioase și aur, absolut singur înauntrul sufletului, necăsătorit, stare materială foarte bună, 48 ani, cu spiritul încă tînăr, prezentabil, de o fidelitate absolută, nebăutor, nefumător, maximă seriozitate, caut exclusiv domnișoară/doamnă tînără, frumoasă, afectuoasă, 20/35 ani, chiar și divorțată, interesată de cunoașterea mea doar în scopul unei căsătorii din dragoste.
Scrieți-mi, atașînd o fotografie.
Adresa mea: Camerin Giorgio, via San Salvatore 38/F, Valenza (AL), Italia, telefon 0131/953117NB.
Telefonare non serve, non voglio/scrieveti-mi tassativamente il italiano, non importa errori, per foto intendo faccia, fronte e profilo, intera persona, in piedi, fronte e profilo, la descrizione deve esser dettagliata plu'possibile, e'inutile scrivere senza i requisiti richiesti, la lettera verra'cestinata. Se dopo i tempi tecnici postali non riceveti riposta, la riposta vi e'gia stata data e'negativa non solecitate grazie. Tutto si fara'per corrispondeza fino alla mia decisione d'incontro.

DECESE

✝

Profund îndurerați familia Pascaru Anghel, soț, Irimiță fiu și State Costel ginere anunță moartea după o grea suferință a dragei lor

PROFIRA PASCARU
57 ani.

Înmormîntarea astăzi 30.11.1993 în comuna Țutora, jud . Iași.
Regrete eterne.

✝

Familia Vrăbiuță, anunță cu durere decesul dragului lor soț, tată și bunic

VRĂBIUȚĂ GHEORGHE
73 ani

Cortegiul funerar, va pleca joi, 02.12.1993 din Aleea Dumbrava Roșie nr. 1, către cimitirul Podgoria Copou

● **Maria Sticlaru - fiică, Sandu - ginere, Alina și Ancuța - nepoate, regretă profund încetarea din viață a scumpului lor tată și bunic MIHAI PAVEL din com. Cotnari. Lacrimi și flori pe tristul lui mormînt.**

● **Familia îndurerată anunță încetarea din viață a iubitului lor GODUN VASILE. Înmormîntarea marți, ora 11,00, la citimitul Eternitate. Valel, nu te vom uita niciodată. (12948)**

● **Crina și Valentin - copii, precum și rudele apropiate deplîng moartea celui care a fost GHEORGHE MARDARE. Înmormîntarea azi, 30.11.1993, ora 12,00. Dumnezeu să-l odihnească. (13250)**

● **S-a stins din viață după grele suferințe scumpa noastră mamă și bunică, NATALIȚA TEODOR. Să o conducem pe ultimul drum toți cei care am iubit-o, miercuri, 1 decembrie, ora 11, cu plecare de la Biserica Sfinții Voievozi. Dumnezeu s-o ierte! (12950)**

CONDOLEANȚE

● **Locatarii căminului de nefamiliști ai S.C. SUPREM S.A. Iași sînt alături de dl. Sandu Sticlaru la greaua pierdere suferită prin decesul socrului și transmit sincere condoleanțe familiei îndoliate.**

● **Colectivul Cooperativei Prestațiunea Iași este alături de colegul ing. Constantin Ungureanu la greaua suferință pricinuită de pierderea soției. Sincere condoleanțe familiei îndoliate. (907919)**

● **Colectivul Secției IB Leagănul de copii este alături de colega Mariana Sticlaru la greaua pierdere suferită prin decesul tatălui. (13249)**

COMEMORĂRI

● **La 1 Decembrie se împlinesc 4 ani de cînd a trecut în eternitate la 56 ani, ing. GHEORGHE ZUGRAVU, victimă a mafiei ieșene multidisciplinare. Contribuabilii la crimă să-i judece Dumnezeu iar pe tine frate drag, să te odihnească. Dr. Agripina Boingeanu. (13226)**

MULȚUMIRI

● Familia prof. dr. ing. Adrian Dima mulțumește din inimă întregului corp profesoral al Facultății de Știință și Ingineria Materialelor și familiei preot Vasile Nechita pentru sprijinul moral și prezență la marea durere pricinuită de trecerea în neființă a tatălui, preot IOAN DIMA.

Agenția de Turism **NET**

organizează WEEK-END
3 -5 decembrie 1993
VATRA DORNEI
- transport autocar
- cazare hotel Călimani
- mic dejun
- cost 11.000 lei
Informații și înscrieri:
- Ag. Turism NET (Casa Modei - Mezanin), orele 9.15-17.00.
- T17, cam. 727; P8, cam. 99.

72.44 MHz.
În curînd
Radio Nord -Est
va emite pe această frecvență 24 de ore pe zi.

TELEFOANE UTILE

☎ SALVARE: 961
☎ POMPIERI: 981
☎ POLIȚIE:
Inspectoratul Județean 146666, 140-720, 146840; Municipiu - 146850; Serviciul Circulație - 140070.
☎ AGENȚIA C.F.R.: 147673
☎ INFORMAȚII GARĂ: 146333
☎ AUTOGARĂ: 146587
☎ TAXICOM, dispecerat: 953, 146593
☎ AGENȚIA TAROM: 115239
☎ INFORMAȚII AEROPORT: 178126
☎ STAȚII PECO: Baș Ceauș - 176865; Aurel Vlaicu - 175812; Bucium - 132891; Crișan - 112182; Păcurari - 164142; Sărărie - 147480.
☎ DISPECERATE: R.A. Gaz-Metan - 141737; R.A. Apă-Canal - 142451; Renel - 147070, deranjamente - 147070; Termoficare - 141956; R.A. Locuința - 112434; Telefoane - Deranjamente - 921; Protecția mediului - 147010.
☎ GARDA FINANCIARĂ: 114065, 112427.
☎ ADMINISTRAȚIA FINANCIARĂ: 143030
☎ NOTARIAT: 147574
☎ TRIBUNAL: 146300
☎ PROCURATURĂ: 146630
☎ CAMERA DE COMERȚ: 117757
☎ CENTRUL MILITAR JUDEȚEAN: 146370
☎ HOTELURI: Moldova - 142225; Traian - 143330; Unirea - 142110; Sport - 137817.
☎ POLICLINICA CU PLATĂ: triaj informații - 117244
☎ OFICIUL JUDEȚEAN PENTRU PROTECȚIA CONSUMATORILOR: 145392

O nouă etapă a concursului cu 12 taloane
"TALONUL CARE NE PLĂTEȘTE ÎNTREȚINEREA"

Miercuri, 1 decembrie cotidianul **Monitorul** va tipări primul talon.

NU PIERDEȚI NICI UN TALON!

Setul complet de 12 taloane îl veți depune la sediul redacției.

ATENȚIE! Prin tragere la sorți vor fi desemnați cei 10 cîștigători ai lunii următoare, pentru care **Radio NORD-EST** și **Monitorul** vor plăti întreținerea pe luna decembrie.

IMPORTANT: Concursul va fi reluat și în luna ianuarie.

NU UITAȚI!
Miercuri, 1 decembrie, primul talon al etapei a doua a concursului!

IUBIȚI ACEASTĂ FIRMĂ!
EA ESTE UN SPONSOR AL CONCURSULUI "TALONUL CARE VĂ PLĂTEȘTE ÎNTREȚINEREA"

S.C. **ALTER - EGO** S.R.L.
SOCIETA ITALO RUMENA IMPORT - EXPORT ROMANIA
Str. Cuza Vodă nr. 54 - Iași 6600
tel. 098/112610; fax 098/12720

Importă și vinde en gros:
● rechizite și articole pentru proiectare (import Italia, Germania, Japonia) ● ornamente și instalații electrice muzicale pentru pomul de Crăciun (import Italia) ● felicitări și jucării pentru sărbătorile de iarnă (import Italia) ● vopsele în spray (import Italia) ● tapet lavabil (import Italia și Anglia) ● faianță și gresie (import Italia)

© NORD-EST Advertising 1993

EDITOR
Nord-Est s.r.l.
Str. Smârdan nr. 5
Tel. 17.25.57 (centrala)
Fax 14.45.77

Director general
Alexandru LĂZESCU
Director literar artistic
Florin ZAMFIRESCU
Director al companiei de publicitate NORD-EST
CEZAR CALUSCHI
Director executiv
Gabriel RUSU

Monitorul / **Monitorul** expres
Str. Smârdan nr. 5
Tel. 17.25.57 (centrala)
Fax 14.45.77

Redactor șef
DAN RADU
Redactor șef adjunct
OVIDIU ȘIMONCA
Secretar general de redacție
TUDOR AGAVRILOAEI
EVENIMENT: TONI HRIȚAC (șef secție)
Mihaela Cănănău, Dan Fodor, Lăcrămioara Gogălniceanu, Cristian Hanganu, Dragoș Huțanu, Silviu Labeș, Cristina Leca, Ovidiu Lungu, Sorin Simon, Adina Scutelnicu, Ovidiu Scutelnicu, Alina Ștefan, Săndel Tacu.
FOTOREPORTER: Constantin Plop
POLITIC: Lucian Postu (șef secție), Radu Meșniță, Cristian Racu
ECONOMIE: Costel Stroescu (șef secție), Mihaela Brezeanu, Alin Tocan.
CULTURĂ: Dorin Popa
SPORT: G.I.Nicolae (șef secție), Leonard Cănănău, G. Anghel, Victor Grădinariu, I.C. Teodor
REDACTOR DE SERVICIU: Ion N. Oprea
GRAFICĂ: Lucian Amarii, Daniel Melinte

NORD-EST PRESS
- Agenție de știri -
Str. Smârdan 5; Tel. 144776; fax 14.45.77

EDITOR : MONA DÎRȚU
Redactor: Dana Scripcă

ABONAMENTELE se pot face la orice oficiu poștal din țară. MONITORUL figurează în Catalogul Presei interne la poziția 838.

Tipar offset
MULTIPRINT
Iași, Strada Sf. Lazăr nr. 49

Eveniment cinematografic

"Privește înainte cu mînie"

■ *O dramă realistă despre efectele dureroase ale etapei de tranziție*

Acțiunea filmului se petrece în 1992, la Galați. Personajul principal este Fane, fost muncitor în cadrul șantierului naval care, în această perioadă nesigură și confuză, se confruntă cu probleme serioase de producție, ajungînd, ca și alte întreprinderi din România, în pragul falimentului economic. Deși a fost dizident pe vremea lui Ceaușescu și a plătit cu ani de închisoare nonconformismul său, deși a participat efectiv la evenimentele din decembrie 1989 și este apreciat de colegii săi de muncă, Fane se trezește șomer tocmai din pricina celor demascați în momentele de sinceritate ale "revoluției". Elanul său sindicalist se transformă într-o armă împotriva sa și a familiei sale atît timp cît solidaritatea muncitorilor se realizează în funcție de avantajele sau presiunile de ordin individual. Fane își vede toate visele și speranțele spulberate, fiind nevoit să trăiască din expediente și să asiste neputincios la destrămarea familiei sale. Cei trei copii ai săi, Viorel, Vali și Nelu, își schimbă caracterul, intrînd în afaceri dubioase și adoptînd un stil de trai aventurier. Astfel, Vali se prostituează pentru a-și putea plăti studiile universitare, iar Viorel nimerește la închisoare. Nelu, mezinul familiei, cade și el în plasa cîștigurilor facile, neînțelegînd trecerea bruscă de la efervescența momentului "revoluției" (la care a luat parte ca mic erou) la mînia, ura, degringolada al căror martor a devenit în toate împrejurările vieții postrevoluționare. Nu eroii, adevărații luptători se află în tabăra cîștigătoare, ci parveniții și impostorii.

"Ce bunătăți ne-a adus Revoluția?" se întreabă retoric, la un moment dat, personajul principal al filmului. Răspunsul ni-l dau imaginile care prezintă cozile la pîine, lipsa apei, insalubritatea blocurilor de locuințe, dughenele așa-zișilor "privatizați", navele vîndute la străini, conducătorii incompetenți care-și bat joc de angajații subalterni, debusolarea și, îndeosebi, durerea din privirile oamenilor care și-au pierdut orice speranță în vreo schimbare. Filmul nu dă soluții, rămîne cu finalul deschis, dar se constituie într-un avertisment reverberant în privința caracterului imprevizibil al viitorului.

"Privește înainte cu mînie" este o poveste aspră, dureroasă - declară regizorul Nicolae Mărgineanu. "Am încercat să mă apropii de ea cu înțelegere și căldură, să arăt că așa ceva nu se întîmplă numai altora, ci se poate întîmpla oricărui dintre noi. În faza abjectă în care a ajuns comunismul în România, orice ticăloșie este posibilă. Am ajuns să nu mai privim înapoi cu mînie, ci înainte".

Cinematograful "Republica", 30.11.-2.12.1993, ora 19,00.

C. PETRILĂ

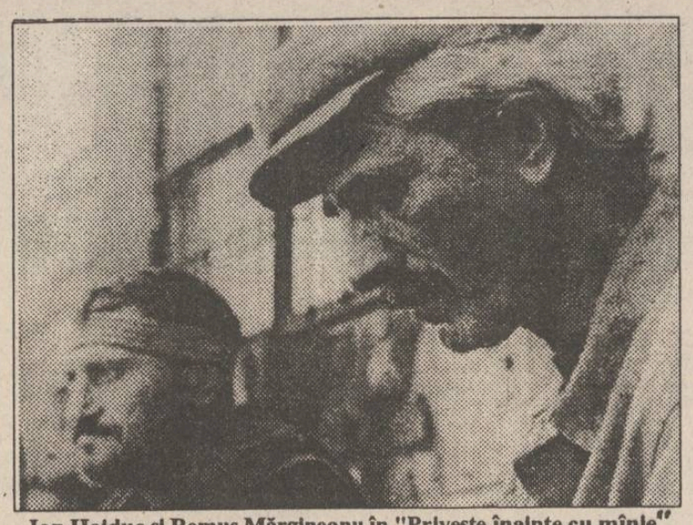

Ion Haiduc și Remus Mărgineanu în "Privește înainte cu mînie"

Azi, 30 noiembrie 1993, la Casa de Cultură a Studenților, în cadrul cineclubului

Cinemateca pentru studenți

Ora 17,00: SYDNEY POLLACK
TOOTSIE

"Tootsie" (1982), avînd ca sursă literară povestea lui Don Mac Guire și Larry Gilbert, Premiul David di Donatello pentru Cel ai bun rol masculin principal, pentru Dustin Hoffman, și Premiul Oscar pentru Cel mai bun rol secundar feminin, pentru Jessica Lange, pare un film amuzant. Dar aici, amuzamentul, comicul sînt niște capcane pentru o lectură superficială. Filmul este o subtilă investigare a subtilelor, imprevizibilelor și vinovatelor seducții. Un bărbat, Michael Dorsey, pentru care travestiul nu este o mască seducătoare, are o irezistibilă tentație de schimbare a unei condiții date, condiție ce se manifestă cu forța unui destin, a unei existențe, pentru o altă condiție, pentru o altă experiență. Și această dorință aparent nebunească nu este o toană, o curiozitate, ci o aspirație spre absolut. Prin urmare, Michael Dorsey este un personaj tragic, iar filmul are sugestii mitice. În fond, este seducția masculinului din noi, cu condiția de feminin, după cum și cealaltă tentativă este posibilă. Filmul, altfel spus, este o tentativă dramatică, tragică, tratată în registru umoristic, de refacere a mitului androginului.

Ora 19,30: KRZYSZTOF ZANUSSI
ANUL SOARELUI LINIȘTIT

"Anul soarelui liniștit" (1983), Marele premiu, Veneția, 1984, pe fundalul imediatelor momente de după terminarea celui de al doilea război mondial, cu simțirea ritmului, a pulsului istoriei, surprinde două destine umane ale căror traiecte se interferează din întîmplare. Din întîmplare? Din necesitate? Întîlnirea lor, totuși, în istorie dar și în afara ei, se conturează ca o disperată încercare de a reface armonia originară a membrilor cuplului erotic. Dar necompatibilitatea acestor membri ai cuplului este una din sursele tragismului naturii, condiției și existenței umane. Istoria, aici, războiul ne apar ca niște monștri leviatanici, devoratori de speranțe, de aspirații, de idealuri.

prof. Mircea DUMITRESCU

Rubrica oamenilor disperați

Treceți printr-o perioadă mai grea? Vă simțiți singuri și copleșiți de necazuri? Chiar dacă vi se pare că nu mai există nici o ieșire din situația în care vă aflați, "Monitorul" încearcă să vă întindă o mînă de ajutor. Scrieți-ne despre necazurile dumneavoastră, indiferent dacă aveți 15 sau 85 de ani. La scrisori vor răspunde medicii și psihologii, care vă vor da sfaturi dintre cele mai competente.

Puteți semna cu orice nume; important e să descrieți exact ceea ce vi se întîmplă.

Curaj! Vom fi alături de dumneavoastră.

Rubrică realizată în colaborare cu serviciul medical "Crisis", telefon 142462

Fiecare dintre noi întîlnește, zi de zi, situații mai mult sau mai puțin dificile, iar perioada prin care trecem ne oferă din plin această posibilitate. Unii le fac față, alții reușesc acest lucru numai în parte, pentru un timp mai lung sau mai scurt, iar alții nu reușesc să se adapteze mulțumitor. De unde aceste diferențe? Totul se datorează numai și numai complexității naturii umane. Nu există două persoane care să reacționeze la fel în situații identice. De asemenea, anumite trăsături de personalitate și moduri de reacție se modifică în timp, sub acțiunea altor factori, și ne trezim spunînd despre cineva, implicat, de exemplu, într-o faptă imorală: "vai, nu cred că a putut el să facă așa ceva, doar îl cunosc de atîta vreme ca fiind o persoană așa de drăguță și de amabilă!"

Și astfel ajungem la ideea de "criză", adică acel moment în care un om nu mai știe sau nu mai are forță să facă față unei anumite situații. Aceste stări de "criză" nu sunt întotdeauna diferite de alte situații prin care a trecut acea persoană, situații pe care le rezolvase pînă atunci cu succes. Această"criză" poate modifica felul său de a fi, modul său de reacție. În acest moment, pot fi depășite niște reguli de comportament care fuseseră respectate cu sfințenie pînă atunci.

Această persoană are nevoie de ajutor. Cine oferă acest ajutor? Familia? Da, în primul rînd, dar dacă problemele sînt legate chiar de familie? Biserica? Da, dacă persoana respectivă este credincioasă și dacă preotul are putere de pătrundere și de înțelegere. Prietenii, colegii de muncă? Da, dar astăzi, cînd există condiții dificile, în continuă mișcare, fiecare tinde să se închidă în sine, și parcă nu mai rămîne întotdeauna destulă forță pentru a-i mai ajuta și pe alții. Și atunci? Atunci mai rămîn anumite structuri sau servicii al căror scop este tocmai acordarea acestui sprijin.

Ceea ce am spus mai sus nu înseamnă că cineva care are un necaz, căruia nu știe sau nu poate să-i mai facă față, este neapărat bolnav. Nu orice reacție umană, diferită de niște standarde comportamentale sau sociale, este semn de boală. Dar, în aceste situații, este totuși posibilă apariția unei boli. De aceea, trebuie încercată prevenirea unor treceri spre boala psihică sau recurgerea la niște gesturi ireparabile. Din aceste motive a apărut serviciul "Crisis". Oricine poate apela la serviciile sale, atunci cînd simte că nu mai poate face față unei anumite situații. Nu oferim case sau locuri de muncă, nu găsim parteneri ideali pentru persoane dezamăgite în căsătorie, nu putem schimba o schemă de încadrare pentru cineva care consideră că valoarea sa este deasupra locului său de muncă, nu întinerim o persoană în vîrstă care crede că a devenit o povară pentru copii, nu vindecăm un cancer și nu afirmăm nici pe departe că noi putem să rezolvăm, cu certitudine, situația tensionată dintr-o familie în care un soț cheltuiește toți banii pe alcool. Sîntem siguri, totuși, că putem oferi un punct de sprijin cuiva care consideră că are nevoie de acest ajutor, că putem încerca să oferim mai multe modalități de rezolvare a unor astfel de situații, din care persoana respectivă să o aleagă pe cea pe care o consideră că avînd cele mai multe avantaje. Sîntem în contact și cu alți specialiști - avocați, sociologi, preoți etc. - care ne ajută la mai buna înțelegere a unor situații dificile și care ne oferă și unele soluții posibile.

Se poate întîmpla uneori ca cineva să vrea să solicite un astfel de ajutor, dar o anumită timiditate, poate o dificultate de comunicare împiedică persoana respectivă să se prezinte la serviciul nostru. De aici a apărut disponibilitatea "Monitorului" de a oferi un spațiu pentru discutarea unor astfel de probleme. Anonime sau nu, scrisorile dumneavoastră pot descrie dificultăți cu care se confruntă și alții în ziua de azi; unii au găsit o rezolvare convenabilă, iar alții, nu. Acest posibil dialog poate duce la o mai bună cunoaștere de sine, la o reconsiderare a propriei persoane, dar și la mai buna înțelegere a celor din jurul nostru.

Dr. Mircea Eugen Berlescu, psihiatru

HOROSCOP

BERBEC
(21 mart. - 20 apr.):
Gentilețea dumneavoastră se impune în fața intereselor de tot felul. Trebuie, totuși, să luați aminte la puținele semnale negative pe care le primiți. Uneori dați străinilor mai mult decît oferiți celor apropiați.

TAUR
(21 apr. - 20 mai):
Nu exagerați cultivîndu-vă numai interesele. Nimeni nu e atît de naiv încît să nu observe că-i abandonați pe cei care nu vă mai pot fi de folos

GEMENI
(21 mai - 21 iunie):
Astăzi apar cîteva probleme urgente și grave pe care se cuvine să le tratați cu toată seriozitatea, dacă nu vreți să suferiți mai tîrziu din pricina lor.

RAC
(22 iun. - 22 iul.):
Este nevoie să fiți mai tranșant în relații. Umorul pe care îl practicați ca să-l puneți la punct pe cei care o merită nu este suficient ca să vă impuneți punctul de vedere.

LEU
(23 iul. - 22 aug.):
Disponibilitatea de a face mai multe lucruri în același timp vă stimulează imaginația și vă pune în mișcare energia. Lipsa de probleme vă face să vă simțiți inutil(ă).

FECIOARĂ
(23 aug. - 22 sep.):
Vă apărați prea des, ascunzîndu-vă adevăratele intenții. Oamenii nu sînt chiar atît de naivi pe cît îi credeți dumneavoastră. Toată lumea își face jocul, dar pentru toți există o regulă de fair-play.

BALANȚĂ
(23 sep. - 22 oct.):
Naturalețea cu care vă purtați nu trebuie să vă facă să credeți în siguranță. Ceea ce dumneavoastră vi se pare normal, altora li se pare în unele cazuri indecent. Bucurați-vă de șansă, dar nu uitați că lumea vă privește și vă judecă.

SCORPION
(23 oct. - 21 nov.):
Este momentul să atacați în forță, fără să vă mai luați mijloacele de prevedere. Nu aveți a vă teme de nimeni și de nimic. Orice îndoială vă costă.

SĂGETĂTOR
(22 nov. - 21 dec.):
Lucrurile încep să se limpezească, chiar dacă pentru aceasta a fost nevoie de intervenția providențială a unui prieten. Ziua nu vă aduce mari satisfacții, lucru care vă nemulțumește, dar pregătește terenul pentru o reușită de anvergură.

CAPRICORN
(22 dec. - 19 ian.):
Nervozitatea dumneavoastră atinge pragul de sus. Încercați să priviți oamenii cu obiectivitate, nu numai în funcție de felul în care vă servesc interesele.

VĂRSĂTOR
(20 ian. - 18 febr.):
Treceți cu nepăsare pe lîngă obiectiile care vi se aduc, ca de obicei; de data asta aveți dreptate și inițiativa pe care ați luat-o, deși riscantă, nu comportă nici un fel de risc

PEȘTI
(19 feb. - 20 mart.):
Mitomania vă poate duce departe, dar nu în direcția dorită. Astăzi riscați să fiți prins cu ocaua mică și ziua nu este dintre cele mai liniștite.

LEGENDA:
- **vă paște ghinionul**
- **prudența e mama înțelepciunii**
- **n-aveți nimic de pierdut**
- **șansa vă surîde**

Cunoașteți într-adevăr totul despre dragoste?

Anul acesta, în Franța, a apărut un veritabil ghid sexual, scris de Mathias Pauvert, intitulat "Dragostea sexuală, o carte veche". Timp de 4 ani autorul a adunat material pentru această lucrare, ce cuprinde anecdote, informații cît mai diverse, palpitante și șocante, adrese ale diverselor cluburi, sondaje de opinie, toate gravitînd în jurul controversatei teme a iubirii sexuale. Testul pe care vi-l propun astăzi nu este unul psihologic, ci a fost realizat de către redactorii revistei "VSD" (Franța), apelîndu-se la informațiile din cartea mai sus amintită. În speranța că veți afla cunoștințe noi în acest domeniu, vă invit să parcurgeți întrebările de mai jos:

1. Unde credeți că poligamia (o femeie căsătorită cu mai mulți bărbați) este încă legală?
A. În Tibet.
B. La mormoni (adepți ai unei secte religioase din America).
C. În Argentina.

2. Ce evocă pentru majoritatea americanilor Catherine Deneuve?
A. Numele unui parfum.
B. O nouă modă în lenjeria intimă.
C. Titlul unui magazin creat "de lesbiene pentru lesbiene".

3. Care este cea mai mare bibliotecă erotică din lume?
A. Biblioteca națională a Franței.
B. Biblioteca Vaticanului.
C. Biblioteca municipală din Vernon.

4. Cînd a fost deschis primul sex-magazin la Moscova?
A. Ianuarie 1989.
B. Martie 1992.
C. Februarie 1993.

5. Care este frecvența medie a activității sexuale în Franța?
A. 8 ori pe lună.
B. În fiecare zi.
C. O dată pe lună.

6. Care figurină dintre cele expuse la muzeul Tussaud din Londra are cei mai mulți admiratori?
A. Lady Diana.
B. Sarah Ferguson.
C. Madonna.

7. Compoziția următoare: 0,456 mg sare, 9 ml apă, 0,7 g albumină, 0,16 g substanțe organice diverse este specifică:
A. spermei
B. salivei în timpul sărutului
C. placentei

8. Cînd credeți că au fost utilizate primele prezervative?
A. În secolul al XVI-lea
B. În Egipt, în secolul al XIV-lea înainte de Hristos
C. În secolul al XVII-lea

Răspunsurile corecte

1. A
2. C. Acest magazin a fost creat în 1992
3. B
4. B
5. A. Cifrele exacte: 8 ori lunar pentru bărbați și 7 ori pe lună pentru femei.
6. B. Turiștii sînt atrași de pieptul "cărnos" și silueta generoasă a lui Sarah Ferguson.
7. B
8. B. Se utilizau vezici (tratate cu diferite substanțe) de capră.

Tradus și adaptat după "VSD", de Agatta DRĂGULESCU

Dacă nu știați, aflați că:

■ Locuințele spoite cu var alb trebuie văruite des. Pentru a obține rezultate optime, în apa de var se adaugă gelatină sau piatră acră.

■ Pentru ca pereții să nu se cojească, se adaugă în apa de var sare de bucătărie pînă la saturație.

■ Pentru a spăla cu bune rezultate pereții vopsiți în ulei, folosiți următoarea soluție: 100 g amoniac, 100 g săpun, 100 g alcool metilic. Înainte de a folosi această soluție, agitați-o puternic, apoi udați un tampon de pînză cu care frecați pereții respectivi. Dacă sînt foarte murdari repetați operația. Ștergeți pereții, în final, cu o cîrpă aspră, curată și uscată.

■ Blănurile "obosite", terne, își recapătă în mare măsură strălucirea inițială dacă le frecăm ușor cu un tampon îmbibat în petrol lampant incolor sau în terebentin.

■ Blănurile albe se curăță cu talc, mălai fierbinte sau făină albă. Frecați blana cu produsul respectiv astfel încît acesta să ajungă pînă la rădăcina perilor. Începeți de la guler și înaintați spre poale, nelăsînd nici o "insulă" necurățată. După ce ați sfîrșit curățarea blănii, scuturați-o energic de mai multe ori, apoi treceți peste ea cu o perie albă, curată și moale.

■ Blănurile albe se pot curăța, de asemenea, frecîndu-le cu o pastă alcătuită din talc și neofalină. După cîteva ore scuturați blana și pieptănați-i perii cu perie moale.

■ Astrahanul îl curățăm cu... miez de nucă. Tăiem o nucă uscată în două și frecăm cu o jumătate din ea o porțiune de blană. Cînd miezul s-a consumat, luăm cealaltă jumătate, apoi altă bucată... Blana se curăță astfel foarte bine și capătă o strălucire deosebită.

SENTIMENTAL MONITORUL

Bogdan, nu prea mai ai ce regreta

Bogdan: Îmi scrii prea puține lucruri despre tine. Mai mult decît atît, nu înțeleg de ce atîta teamă în "rugămintea" de a nu-ți publica scrisoarea?! Păstrez scrisorile corespondenților mei, dar nu mi s-a întîmplat niciodată să public vreuna, nici măcar din greșeală... Deși răspund prin "cîteva rînduri telegrafiate...", cum le-ar numi una din corespondentele mele, îmi permit să concluzionez în cîteva cuvinte "necazul" fiecăruia, ilustrîndu-l cu propriile sale expresii, ceea ce mi se pare a fi mai elocvent și o dovadă de sinceritate din partea mea. Nici unul din corespondenții mei nu se bucură de " tratament preferențial" și ar fi nefiresc să-ți dau un răspuns la fel de scurt ca scrisoarea pe care mi-ai trimis-o tu și din care mă străduiesc să înțeleg cît mai multe.

Acum trei ani de zile ai cunoscut o "domnișoară finuță, drăguță etc.", cu care te înțelegi foarte bine, dar care nu a putut deveni prietena ta. Motivul este cel "clasic": părinții ei s-au opus acestei legături datorită situației tale financiare ce nu corespundea "aspirațiilor" lor. Oare aceasta să fi fost și dorința celei ce ai vrut să ți-o apropriі?! Te-ai despărțit foarte greu de ea și cam asta a fost... În ceea ce privește această poveste (destul de tristă, de altfel), nu prea mai ai ce regreta. Probabil a fost cel mai mare eșec din viața ta sentimentală, dar aceasta nu înseamnă mare lucru. Tu nu prea ești vinovat și, din moment ce ești sigur de motivul despărțirii, slăbiciunea ei este de condamnat. Chiar dacă ar fi fost să rămîneți împreună, te-ai fi împiedicat permanent de această problemă: influența părinților chiar și în viața sentimentală și intimă a fiicei lor. Deci, nu era de tine!

În vara aceasta te-ai îndrăgostit de o altă "domnișoară", pentru care începi să simți din ce în ce mai mult (și sentimentele sînt reciproce) și cu care te întîlnești aproape în fiecare zi. Întîmplător, ai aflat că și părinții acesteia își doresc un "ginere cu stare..." E imposibil să fii atît de "ghinionist" în viață!

Înțeleg că nu dorești să suferi un nou eșec, dar evoluția lucrurilor depinde acum, în mare parte, de tine... pînă la un anumit punct. Nu pot să-ți dau decît un sfat: încearcă să o cîștigi cu totul de partea ta pe cea pe care ți-o dorești, astfel încît să nu mai existe o nouă "dictatură a părinților". Apoi va fi alegerea ei: dacă te iubește, va fi a ta, indiferent de "situația financiară"; dacă alege o altă cale, înseamnă că dragostea de bani a învins, ori suferă de aceeași slăbiciune ca și prima... Și, probabil, nici ea nu te merită...

ANA-MARIA

Concursul organizat de **Radio Nord-Est** și **Monitorul** cotidian de informație

Talonul care ne plătește întreținerea

Numărul 12 - luna noiembrie

Aduceți setul complet de 12 taloane la sediul redacției **Monitorul** (Str.Smîrdan nr.5). Astfel puteți participa la tragerea la sorți care va desemna cei 10 cîștigători ai acestei luni.
Pentru aceștia, **Radio Nord-Est** și **Monitorul** vor achita costul întreținerii pe luna noiembrie.

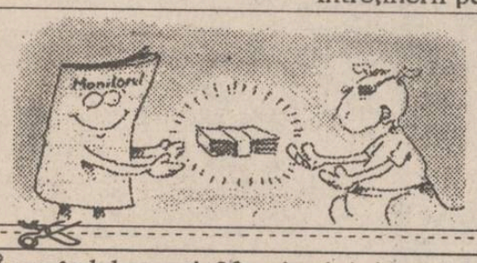

Numele .....
Prenumele .....
Adresa .....
.....
B.I. seria ..... nr. .....
Profesia .....
Vîrsta .....tel. .....

Începînd de marți, 30 noiembrie, puteți depune setul complet de taloane al primei etape a concursului la sediul redacției cotidianului Monitorul, zilnic între orele 8 - 17, pînă sîmbătă, 4 decembrie, inclusiv.

IUBIȚI ACEASTĂ FIRMĂ!
EA ESTE UN SPONSOR AL CONCURSULUI "TALONUL CARE VĂ PLĂTEȘTE ÎNTREȚINEREA"

S.C. LUF S.R.L.

© NORD-EST Advertising 1993

Vă oferă prin magazinul din Str. Sf. Lazăr nr. 53:
• articole din porțelan, cristal • haine de blană •
• produse textile •
Program: zilnic 8 - 20, sîmbăta 9 - 15, duminica 9 - 14.